Ud. Está accediendo a este documento a través de la Biblioteca Digital de Genealogía Familiar, que lo publica con autorización del autor o editor del mismo para ser leído por individuos que acceden a este sitio web.

Está prohibido su uso o reproducción (total o parcial) para cualquier uso comercial sin autorización específica del autor o editor, que retiene todos sus derechos sobre este documento.

Puede consultar otros documentos de interés histórico o genealógico en www.genealogiafamiliar.net

Cortesía de genealogiafamiliar.net

INSTITUTO CORRENTINO DE CIENCIAS GENEALÓGICAS
FUNDADO EL 23 - V - 1989
CORRIENTES

ARCHIVO

NUESTRA SEÑORA DEL ROSARIO

LIBRO Nº 1

BAUTISMOS 1764 - 1770

Transcripto
por
Roy Mazzucchi
1990

Instituto Correntino de Ciencias Genealógicas
CORRIENTES
(3400)

Rollo Nº 1111598 de la Biblioteca
Genealógica de la Iglesia de Jesucristo de los
Santos de los Ultimos Días

Lago Salado, Utah, EE. UU.

Cortesía de genealogiafamiliar.net

EJEMPLO DE ALGUNAS PARTIDAS:

— En 23 de Abril de 764 el P^{e} Frai Manuel Pesoa religioso mercedario de mi lisencia puso Oleo y Chrisma a Manuela de hedad de sinco mes hija leg de Santiago Oxeda y de Maria Antonia Almiron, la bautiso un secular a necesidad. P.P. Ign^{o} Fern^{z} y Maria Romero.

Mn Joseph Veron

— En primero de Abril y año de sesenta y cinco: Yo el D^{or} D^{n} Ant^{o} Mart^{z} de Ibarra Cura Rector de la Parroq de S^{n} Juan de la Ciud^{d} de Corr^{s} Bautice Solemn^{te} a un niño q^{e} se llamo Juan Pastor hijo lexi^{mo} de Miguel Acosta y de Juana Acosta Vecin^{s} y natural^{s} de esta ciudad nacio el dia veinte y siete de Marzo y presente año: fueron sus Padrinos Xavier Barberan y Juana Galarza Vecin^{s} asi mismo de ella a quienes adverti la coagn^{n} Espiritual q^{e} contrajeron con el Bap^{do} y sus P^{s} como la obligas^{n} de la Educacion Xtiana en lengua Castellana de q^{e} fueron tgos Ign^{o} Fern^{z} y Ramon Sena y por ser verdad lo firme

D^{or} Antonio Martinez de Ibarra

Instituto Correntino de Ciencias Genealógicas
9 DE JULIO 1043
(3400) CORRIENTES

— En veinte y quatro de Octubre y año de sesenta y sinco Yo el M^{no} Don Joseph Veron Cura y Vicario interino de la Parroquial de San Juan de la Ciudad de Corrientes baptise solemnemente a un niño, que se llamo Juan Bisente hijo de Padres desconocidos nacio el dia veinte y dos de dcho Mes y año: fueron sus Padrinos Juan Fran^{co} Pintos y Malgarita Almiron naturales de ella, a quienes adverti la cognacion espiritual que avian contraido con el baptisado, y sus Padres como la obligacion de la educacion christiana en lengua castellana, de que fueron Testigos Ignacio Fernandes, y Ramon Cena, y por verdad lo firme

Mn Joseph Veron

INSTITUTO CORRENTINO DE CIENCIAS GENEALÓGICAS
FUNDADO EL 23 - V - 1989

Cortesía de genealogiafamiliar.net

— Libro de Bautizados

Parrochial de S. Juan de Vera
Ciudad de las siete Corrientes

Diole

... ata General Visita el
Illmo Señor
... Manuel Antonio
de la Torre
Año de 1764

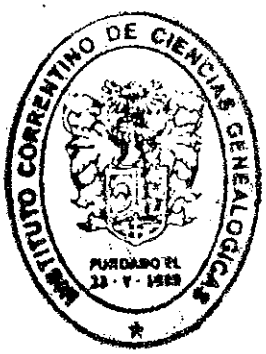

— Notas: 1. Los Folios 1 a 18v inclusive están utilizados con instrucciones a los escribientes sobre la forma de llevar los mismos.

2. El Libro está en general en muy malas condiciones (destruído por insectos, tinta borrosa por haber sido humedecido el papel, etc.)

3. En la transcripción de los nombres se ha conservado la ortografía como así también las abreviaturas tal como se las halla en el Libro original.

Cortesía de genealogiafamiliar.net

Sepbre de 1764

1.—Raymundo Caseres Nuñez: bautizado 1 Set 1764. Hijo legítimo de Xavier Caseres y de Francisca Nuñez. Nacido 31 Ago pasado. Padrino D^n Juan Maldonado. Testigos Ignacio Fernandez y Ramon de Cena (f. 19)

2.—Juan Nuñez Aguilar: bautizado 5 Set 1764. Hijo legítimo de Marcos Nuñez y de Margarita Aguilar. Nacido 2 Set pasado. Padrino Roque Isaurralde. Testigos Ignacio Fernandez y Ramon de Cena (f. 19)

3.—Felipe Maydana Ballejos: bautizado 5 Set 1764. Hijo legítimo de Felipe Maydana y de Jpha Ballejos. Nacido 1 Set pasado. Padrino Felipe Aguirre. Testigos Ignacio Fernandez y Ramon de Sena (f. 19v)

4.—Al margen de la página - Bernardino Alegre: bautizado 16 Oct 1764. Hijo legítimo de Balentin Alegre y de Bartola ... (destrúído) (no se indica Padrinos ni testigos) (f. 19v)

5.—Miguel Geronimo Fernandez Salazar: bautizado 12 Set 1764. Hijo legítimo de Pedro Pasqual Fernandez y de Chatalina Salazar. No se indica fecha de nacido. Padrinos Marcos Fernandez y Bartola Salazar. Testigos Ignacio Fernandez y Ramon de Sena (f. 19v)

6.—Maria de Mercedes Diaz Lopez Alarcon: bautizada 13 Set 1764. Hija legítima de Josef Diaz Lopez y de Fran^ca Angela Alarcon. Nacida 7 de este mes. Padrinos D^n Ziprian de Lagraña, natural de Galicia) y Dª Gregoria Zamudio. Testigos Ignacio Fernandez y Ramon de Sena (f. 20)

7.—Maria Godoy Vega: bautizada 14 Set 1764. Hija legítima de D^n Ignacio Godoy y de Maria Jpha Lopez. Nacida 11 de este mes. Padrinos Matheo Roxas y Maria Antonia Vega. Testigos Ignacio Fernandez y Ramon de Sena (f. 20)

8.—Rosa Godoy Lopez: bautizada 14 Set 1764. Hija legítima de Ignacio Godoy y de Maria Jpha Lopez. Nacida 11 Set. Padrino Bernardo Encina. Testigos Ignacio Fernandez y Ramon Sena (f. 20v)

9.—Maria Florenciana Lopez Espinosa: bautizada 15 Set 1764. Hija legítima de D^n Juan Lopez y de Clara Espinosa. Padrinos D^n ...cio Fernandez (destrúído) y Dª Martina Rodriguez Ve... (destrúído). Testigos Ramon Sena e Ignacio Hernandez (f. 20v)

10.—Maria Clara Blanco Falcon: bautizada 18 Set 1764. Hija legítima de D^n Juan Blanco y de Dª Petrona Falcon. Nacida 17 de este mes. Madrina Dª Antonia Sanchez. Testigos

Instituto Correntino de Ciencias Genealógicas

Cortesía de genealogiafamiliar.net

Ignacio Fernandez y Ramon Sena (f. 21)

11.—Roque Gomez Valensuela: bautizado 31 Ago 1764. Hijo legítimo de D^n Jph Gomez y de Dª Isabel Valensuela. Padrino D^n Antonio Rolon. Testigos Ignacio Fernandez y Ramon Sena. No se indica fecha de nacido. (f. 21)

12.—Sub condit - Maria Antonia: bautizada 21 Set 1764. Hija de padres desconocidos. Madrina Geronima Balensuela. Testigos Ignacio Fernandez y Ramon Sena. No se indica fecha de nacida. (f. 21v)

Octubre de 1764

13.—Maria Geronima Spinola Sosa: bautizada 2 Oct 1764. Hija legítima de Acencio Spinola y de Rosa de Sosa. Nacida 1 Oct. Padrinos D^n Matheo Rosa y Dª Pasquala Ramirez. Testigos Ignacio Fernandez y Ramon Sena (f. 21v)

14.—Maria Fran^ca: bautizada 3 Oct 1764. Se ignoran sus padres. Nacida 1 Oct pasado. Madrina Anna Fern^z. Testigos Ignacio Fernandez y Ramon Sena (f. 22)

15.—Antonio Gonzalez Veron: bautizado 8 Oct 1764. Hijo legítimo de Fran^co Gonzalez y de Ignacia Veron. Nacido 8 Set pasado. Padrinos D^n Jph Gonzalez y Dª Geronima Basualdo. Testigos Ignacio Fern^z y Ramon Sena (f. 22)

16.—Marcos Antonio Cabrera de la Cruz: bautizado 16 Oct 1764. Hijo legítimo de D^n Jph Cabrera y de Dª Maria Rosa de la Cruz. Nacido 11 de este mes. Padrinos Antonio de Fleyta y Dª Margarita Almiron. Testigos Ign^o Fern^z y Ramon Sena (f. 22v)

17.—Sub condit - Maria Dominga Encina Maydana: bautizada ... Oct 1764. Hija legítima de D^n Xavier Encina y de Laura Maydana. Nacida 20 Feb 1764. Madrina Dª Maria Encinas (f. 22v) (partida muy destruída)

18.—Maria Mercedes Sanz Orrego: bautizada 24 Oct 1764. Hija legítima de D^n Ramon Sanz y de Dª Melchora Orrego. Nacida 22 Oct. Madrina Dª Pasquala Fern^z. Testigos Ign^o Fern^z y Ramon Sena (f. 23)

19.—Maria Fran^ca Alegre Caseres: bautizada 24 Oct 1764. Hija legítima de D^n Thomas Alegre y de Dª Fran^ca Caseres. Madrina Dª Melchora Villanueva. Nacida 2 Oct. Testigos Ign^o Fern^z y Ramon Sena (f. 23)

20.—Maria Gregoria Garay Espinosa: bautizada 24 Oct 1764. Hija legítima de D^n Felipe Garay y de Dª Maria Espinosa. Nacida 18 de este mes. Padrinos D^n Juan Fran^co Gonzalez

Cortesía de genealogiafamiliar.net

y Dª Rosa Liya. Testigos Ign^{o} Fern^{z} y Ramon Sena (f. 23)

21.—Sub condit - Lorenzo Medina Cavral: bautizado ... Oct 1764. Hijo legítimo de D^{n} Augn Medina y de Dª Maria del Carmen Cavral. Nacido 8 Jul 1764. Padrinos D^{n} Marcos de Aguirre y Dª Fran^{ca} Dias. Testigos Ign^{o} Fern^{z} y Ramon Sena (f. 23v) (en parte destruída)

22.—Maria Geronima Galarza Soto: bautizada 30 Oct 1764. Hija legítima de D^{n} Lorenzo Galarza y de Dª Maria de Soto. Nacida 26 Oct. Padrinos Thomas de Soto y Dª Petrona Galarza. Testigos Ign^{o} Fern^{z} y Ramon Sena (f. 23v)

23.—Manuel Villalva Ramirez: bautizado 30 Oct 1764. Hijo legítimo de Juan Villalva y de Dª Magdalena Ramirez. Nacido 25 de este mes. Padrinos D^{n} Nicolas Nuñez y Dª Lucia Mend... (destruído). Testigos Ign^{o} Fern^{z} y Ramon Sena (f. 23v)

24.—Maria de Mercedes: bautizada 26 Oct 1764. Se desconocen sus padres. De 3 días de nacida. Padrinos Bertaza Ximenez y Maria Antonia Lara. Testigos Ign^{o} Fern^{z} y Ramon Sena (f. 24)

25.—Maria Bernarda Garay Espinosa: bautizada 30 Oct 1764. Hija legítima de D^{n} Felipe Garay y de Dª Maria Espinosa. Nacida 18 Oct. Padrinos D^{n} Juan Fran^{co} Gonzalez y Dª Maria Ant^{a} Gonzalez. Testigos Ign^{o} Fern^{z} y Ramon Sena (f. 24)

26.—Fran^{ca} Flores Lescano: bautizada 30 Oct 1764. Hija legítima de Pedro Flores y Anna Lescano. Padrinos Jpt Saucedo y Jpta Monson. De 10 días de nacida. Testigos Ign^{o} Fern^{z} y Ramon Sena (f. 24)

27.—Juan Esteban: bautizado 30 Oct 1764. Se ignoran sus padres. Nacido 19 Oct. Padrinos D^{n} Jpt Benitez y Dª Jpta de Arriola. Testigos Ign^{o} Fern^{z} y Ramon Sena (f. 24v)

28.—Maria Margarita Arias Fernandez: bautizada 31 Oct 1764. Hija legítima de Gaspar Arias y de Ignacia Fern^{z}. Nacida 25 Oct. Madrina Simona Figueroa. Testigos Ign^{o} Fern^{z} y Ramon Sena (f. 24v)

29.—Maria Isabel Cruz Encinas: bautizada 31 Oct 1764. Hija legítima de D^{n} Juan de la Cruz y de Dª Thezia Enzinas. Nacida 24 Oct. Padrinos D^{n} Domingo Rolon y Dª Maria Antonia Rolon. Testigos Ign^{o} Fern^{z} y Ramon Sena (f. 24v)

30.—Juan Manuel: bautizado 31 Oct 1764. Se ignoran sus padres. ~~Nexxxxindixxxxfechxxdexxxxxxxx~~ De 7 días de nacido. Padrinos Fran^{co} Villanueva y Isabel de Villanueva. Testigos

Cortesía de genealogiafamiliar.net

Ign^{o} Fern^{z} y Ramon Sena (f. 25)

31.—Rafaela Machuca Delgado: bautizada 31 Oct 1764. Hija legítima de Jpth Machuca y de Thomasa Delgado. Nacida 24 Oct. Padrinos Jph Romero y Juana Vergara. Testigos Ign^{o} Fern^{z} y Ramon Sena (25)

32. Juan Esteban Encinas Sanchez: bautizado 31 Oct 1764. Hijo legítimo de D^{n} Thomas Encinas y de Dª Manuela Sanchez. No se indica fecha de nacido. Padrinos D^{n} Manuel Castillo y Dª Juana Maciel. Testigos Ign^{o} Fern^{z} y Ramon Sena (f. 25)

Noviembre de 1764

33.— Jpha Ensinas Sanches o/a Digo: Jpha Zaracho Toledo: bautizada 3 Nov 1764. Hija legítima de D^{n} Manuel Zaracho y de Dª Jpha Toledo. Nacida 1 este mes. Padrinos D^{n} Ignacio de Soto y Dª Maria Diaz. Testigos Ignacio Fernandez y Ramon Sena (f. 25v)

34. Silveria Solis Cavallero: bautizada 3 Nov 1764. Hija legítima de D^{n} Silverio Solis y de Dª Maria Jpha Cavallero. Nacida 1 de este mes. Padrinos D^{n} Xavier Solis y Dª Maria Jpha Ramirez. Testigos Ign^{o} Fern^{z} y Ramon Sena (f. 25v)

35. Fran^{co} Ant^{o}: bautizado 5 Nov 1764. Se desconocen sus padres. De 5 días de nacido, mas o menos. Padrinos Claudio Isaurralde y Anna Quintana. Testigos Ign^{o} Fern^{z} y Ramon Sena (f. 25v)

36. Sub condit - Balentin Godoy Falcon: bautizado 5 Nov 1764 (digo de 1762. Dice la Partida). Hijo legítimo de Ant^{o} Godoy y de Isabel Falcon. No se indica fecha de nacido. Padrinos Jph Fran^{co} Ledesma y Juana Godoy. Testigos Ign^{o} Fern^{z} y Ramon Sena (f. 26)

37. Juan Jph: bautizado 7 Nov 1764. Se ignoran sus padres. De 2 días de nacido. Madrina Jpha Figueroa. Testigos Ign^{o} Fern^{z} y Ramon de Sena (f. 26)

38. Fran^{co} Antonio: bautizado 7 Nov 1764. Se desconocen sus padres. De 3 días de nacido. Padrinos Martin Bicentin, natural de Buenos Ayres, y Jpha Nuñez, vecina y natural de esta. Testigos Ign^{o} Fern^{z} y Ramon de Sena (f. 26)

39. Fran^{co} Xavier Gonzalez Fern^{z}: bautizado 7 Nov 1764. Hijo legítimo de Pedro Pasq^{l} Gonzalez y de Ant^{a} Fern^{z} (vecinos de esta). Nacido 3 de este mes y año. Padrinos Melchor Aranda y Michaela Figueroa (vecinos de esta). Testigos Ign^{o} Fern^{z} y Ramon de Sena. (f. 26v)

40. Jph Barrios Riquel: bautizado 8 Nov 1764. Hijo legítimo

Cortesía de genealogiafamiliar.net

de Santiago Barrios y de Maria Riquel (de esta). Nacido 3 de este mes. Padrinos Bernardo Gonzalez y Pasquala Osa, (de esta ciudad). Testigos Ign^{o} Fern^{z} y Ramon de Sena (f. 26v)

41. Sub condit - Bartolo Monson Segovia: bautizado 11 Nov 1764. Hijo legítimo de Juan Esteban Monson y de Isabel Segovia. Nacido 8 Ago de este año. Padrinos D^{n} Thomas de Villanueva y Dª Juana de Villanueva. Testigoa Ign^{o} Fern^{z} y Ramon de Sena (f. 26v)

42. Sub condit - Thomas Brabo Esquibel: bautizado 13 Nov 1764. Hijo legítimo de Julian Brabo y de Rosa Esquibel (de esta). Padrino Ign^{o} Fern^{z}. Testigos Ramon de Sena e Ign^{o} Fern^{z} (f. 27)

43. Ramon: bautizado 13 Nov 1764. Se desconocen sus padres. Nacido 11 de este mes. Padrinos Miguel de Bargas Machuca y Maria Isabel Vallejos (de esta). Testigos Ign^{o} Fern^{z} y Ramon de Sena (f. 27)

44. Eugenio: bautizado 17 Nov 1764. Se ignoran sus padres. De 15 días de nacido. Padrinos Ign^{o} Toledo y Petrona Toledo. Testigos Ign^{o} Fern^{z} y Ramon de Sena (f. 27)

45. Romualdo Encinas Rolon: bautizado 17 Nov 1764. Hijo legítimo de Ignacio Encinas y de Rosa Rolon (demás parte destruído e ilegible) (f. 27)

46. Miguel Geronimo: bautizado 17 Nov 1764. Nacido 22 Oct. Se ignoran sus padres. Padrinos Ignacio Encinas y Maria Lopez (de esta). Testigos Ign^{o} Fern^{z} y Ramon Sena (f. 27v)

47. Jph Rafoy Serrano: bautizado 23 Nov 1764. Hijo legítimo de Jph Ant^{o} Rafoy, del Reyno de Galicia, y de Eulalia Serrano. Nacido 18 de este mes. Padrinos Pedro Serrano y Margarita Serrano (de esta). Testigos Ign^{o} Fern^{z} y Ramon Sena (f. 27v)

48. Felis Ibarra Olivera: bautizado 23 Nov 1764. Hijo legítimo de Lorenzo Ibarra y de Pasquala Olivera, (de esta). Nacido 20 de este mes. Padrinos Roque Otazu y Jpha Olivera. Testigos Ign^{o} Fern^{z} y Ramon Sena (f. 27v)

49. Sub condit - ...me Obregon Zacarias: nacido 18 Nov 1764. Hijo legítimo de Jph Obregon y de Anna Zarscias, de esta. Padrinos Asensio Zacarias y Carmela Mart^{z}. Testigos Ign^{o} Fern^{z} y Ramon Sena (nota al margen: "Lo bautize el día veintiquatro de Nob^{re} de sesenta y quatro") (parte del nombre ilegible) (f. 28)

50. Sub condit - Feliciano: 23 Jul 1764 nació de padres des-

Cortesía de genealogiafamiliar.net

conocidos. Bautizado 25 Nov del mismo año. Padrinos D^n Jhp Luis de Acosta y Magdalena Fern^z. Testigos Ign^o Fern^z y Ramon Sena (f. 28)

51. Felis Figueroa Melgarejo: 25 Nov 1764, bautizado. Hijo legítimo de Fran^co Figueroa y de Melchora Melgarejo, de esta. Nacido 22 de este mes. (parte destruída) (f. 28)
52. Cathalina Morales Sotelo: bautizada 26 Nov 1764. Padrinos Pasqual de Aquino e Ignacia ... Testigos Ign^o Fern^z y Ramon Sena (muy destruída) (F. 28)
53. Manuel Monson Falcon: bautizado 27 Nov 1764. Hijo legítimo de Gregorio Monson y de Margarita Falcon, de esta. Padrinos Jph Romero y Ramona Riquel, de esta. Testigos Ign^o Fern^z y Ramon Sena (f. 28v)
54. Cathalina Ramirez Lledias: bautizada28 Nov 1764. Hija legítima de Juan Ramirez y de Maria Antonia Lledias. Nacida 25 de este mes. Padrinos Pedro Monson y Rosa Lledias, todos de esta. Testigos Ign^o Fern^z y Ramon Sena (f. 28v)

Diciembre de 1764

55. Sub condit - Fran^ca Segovia Encinas: bautizada 8 Dic 1764. Hija legítima de Jph Segovia y de Ines Encinas. Padrinos Jph Mendez y Manuela Mendez, de esta. Testigos Ign^o Fern^z y Ramon Sena (f. 28v)
56. Nicolas Sena Leyna: bautizado 8 Dic 174. Hijo legítimo de Pedro Sena y de Melchora Leyna, de esta. Nacido 5 de este mes. Padrinos Pasqual Segovia y Manuela Sena, de esta. Testigos Ign^o Fern^z y Ramon Sena (f. 29)
57. Sub condit - Santiago Alegre Machuca: nacido 21 Jul 1764. Hijo legítimo de Pedro Alegre y de Ignacia Machuca. Bautizado 9 de este mes. Padrinos Manuel Morales y Andrea Medina. Testigos Ing^o Fern^z y Ramon Sena (f. 29)
58. Sub condit - Maria Margarita Sanchez Ayala: nacida 1 Jul 1764. Bautizada 9 Dic 1764. Hija legítima de Domingo Sanchez y de Mag^na Ayala, de esta. Padrinos Jph de Espinosa y Mag^na Ayala, de esta. Testigos Ign^o Fern^z y Ramon Sena (f. 29v)
59. Ambrosio Gonzalez Orrego: bautizado 10 Dic 1764. Hijo legítimo de Pablo Gonzalez y de Isidora Orrego, de esta. Nacido 2 Dic. Padrinos D^n Fran^ca Xavier Beron y Dª Maria Antonia Beron, de esta. Testigos Ign^o Fern^z y Ramon Sena (f. 29v)
60. Juan Vicente Gonzalez Delgado: bautizado 13 Dic 1764.

Cortesía de genealogiafamiliar.net

Nacido 10 de este mes. Hijo legítimo de D^{n} Juan Jph Gonzalez y de Eugenia Delgado, de esta. Padrinos D^{n} Fran^{co} Xavier Beron y Dª Maria Antonia Beron, de esta. Testigos Ign^{o} Fern^{z} y Ramon Sena (f. 29v)

61.— Juan Manuel Cosio Zamudio: bautizado 15 Dic 1764. Hijo legítimo de D^{n} Juan Garcia Cosio y de Dª Maria Jpha Zamudio, de esta. Garcia Cosio natural de la Montaña en España. Nacido 13 de este mes. Padrinos D^{n} Ziprian de Lagraña y Dª Gregoria Zamudio, de esta. (f. 30)

62.— Maria Jpha Mendez Villanueva: bautizada 16 Dic 1764. Hija legítima de Jph Mendez y de Fran^{ca} de Mesa, de esta. Madrina Dª Maria de Villanueva. "Acabada de nacer". Testigos Ign^{o} Fern^{z} y Ramon Sena (f. 30)

63.— Thomasa Sanchez Gomez: bautizada 24 Dic 1764. Hija legítima de Ign^{o} Sanchez y de Mariana Gomez, de esta. Nacida 23 de este mes. Padrinos Juan de Alegre e Isabel Beron, de esta. Testigos Ign^{o} Fern^{z} y Ramon Sena (f. 30)

64.— Juan Thomas Aguilar Correa: bautizado 24 Dic 1764. Hijo legítimo de Bernardino Aguilar y de Petrona Correa, de esta. Nació 23 de este mes. Padrinos Juan Ant^{o} Palacio y Paula Palacio, de esta. Testigos Ign^{o} Fern^{z} y Ramon Sena (f. 30v)

65. Juan Thomas Bargas Bergara: bautizado 24 Dic 1764. Hijo legítimo de Juan Jph Bargas y de Lucia Bergara, de esta. Nacio 19 de este mes. Padrinos Juachin Pereyra, de Portugal y Chatalina Solis, de esta. Testigos Ign^{o} Fern^{z} y Ramon Sena (f. 30v)

66.— Manuela Sanchez Gomez: bautizada 24 Dic 1764. Hija legítima de Ign^{o} Sanchez y de Martina Gomez, de esta. Nacida 23 de este mes. Padrinos Juan de Alegre e Isabel Beron, de esta. Testigos Ign^{o} Fern^{z} y Ramon Sena (f. 30v)

67.— Sub condit - Mariano Or... Balenzuela: nacido 25 Jun 1764. Hijo legítimo de Pasqual Or... y de Maria Balenzuela, de esta. Bautizado 25 de este mes. Madrina Dionisia Diaz, de esta. Testigos Ign^{o} Fern^{z} y Ramon Sena (f. 31) (el apellido paberno ilegible)

68.— Sub condit - Fran^{co} Ortiz Balenzuela: nacido 25 Jun 1764. Hijo legítimo de Pasqual Ortiz y de Maria Balenzuela, de esta. Bautizado 25 de este mes. Padrinos Fran^{co} Dia y Beatriz Abalos, de esta. Testigos Ign^{o} Fern^{z} y Ramon Sena (f. 31)

69.— Manuela Delgado Bernal: bautizada 25 Dic 1764. Hija legítima de Domingo Delgado y de Juana Bernal, de esta. Naci-

Cortesía de genealogiafamiliar.net

da 23 de este mes. Padrinos Jph Cardoso y Margarita Delgado. Testigos Ign^{o} Fern^{z} y Ramon Sena (f. 31)

70. Sub condit - Rosa Mesa Sanchez: nacida 26 Ago 1764. Hija legítima de Felis de Mesa y de Lorenza Sanchez, de esta. Bautizada 26 de este mes. Padrinos Juan Estevan Sanchez y Blasia Ayala, de esta. Testigos Ign^{o} Fern^{z} y Ramon Sena (f. 31v)

71. Sub condit - Feliciano Gomes Falcon: nacido 11 Oct 1764. Hijo legítimo de Pedro Jph Gomes, de la Prov^{a} del Paraguay, y de Petrona Falcon, de esta. Bautizado 26 de este mes. Padrinos Ignacio Falcon y Petrona Abalos, de esta. Testigos Ign^{o} Fern^{z} y Ramon Sena (f. 31v)

72. Juan Thomas Barboran Galarza: bautizado 29 Dic 1764. Hijo legítimo de D^{n} Xavier Barboran, del Reyno de Aragon y de Dª Juana Galarza. Nacido 26 de este mes. Padrinos D^{n} Ziprian Lagraña y Dª Maria Ant^{a} .... (partida muy destruída) (f. 31v)

Henero año de 1765

73. Manuela: bautizada 1 Ene 1765. Se ignoran sus padres. Madrina Rosa Almiron. Testigos Ign^{o} Fern^{z} y Ramon de Sena (f. 32)

74. Manuel Perez Rui Diaz: bautizado 3 Ene 1765. Hijo legítimo de Luciano Perez y de Catalina Ruiz Diaz, de esta. Nacido 2 Ene. Padrinos Jph Mendez y Ant^{a} Isauralde. Testigos Ign^{o} Fern^{z} y Ramon Sena (f. 32)

75. Juan Manuel Gomez: bautizado 13 Ene 1765. Hijo legítimo de Marcos y Luisa Gomez. Nacido 11 de este mes. Padrinos Juan Fran^{co} Gonzalez y Maria Ant^{a} Gonzalez, de esta. Testigos Ign^{o} Fern^{z} y Ramon Sena (f. 32)

76. Paula Coseres Corral: bautizada 15 Ene 1765. Hija legítima de Santiago Coseres y de Petrona Corral, de esta. Madrina Angela Coseres. Testigos Ign^{o} Fern^{z} y Ramon Sena (f. 32)

77. Maria Gregoria Villanueva Godoy: bautizada 21 Ene 1765. Hija legítima de Pedro Pasq^{l} Villanueva y de Maria Margarita Godoy, de esta. Nacida 12 Dic 1764. Padrinos Esteban de Alegre y Margarita Sena, de esta. Testigos Ign^{o} Fern^{z} y Ramon Sena (f. 32v)

78. Sebastiana: bautizada 21 Ene 1765. Se ignoran sus padres. Nacida 20 de este mes. Madrina Bartola Gonzalez, de esta. Testigos Ign^{o} Fern^{z} y Ramon Sena (f. 32v)

79. Sebastian Medina Nis: bautizado 22 Ene 1765. Hijo legíti-

Cortesía de genealogiafamiliar.net

mo de Juan Medina y de Juana Nis, de esta. Nacido 20 de este mes. Padrinos Juan Thomas Medina y ... Ojeda, de esta. Testigos Ign^{o} Fern^{z} y Ramon Sena (parte ilegible) (f. 32v)

80. Sub condit - Matheo Contreras Ballejos: nacido 22 Set 1764. Hijo legítimo de Baltazar Contreras y de Isabel Ballejos, de esta. Bautizado 22 Ene 1765. Padrinos Eusebio Paredes y Michaela de Ojeda, de esta. Testigos Ign^{o} Fern^{z} y Ramon Sena (f. 32v)

81. Sebastiana: bautizada 23 Ene 1765. Se ignoran sus padres. Nacida 19 de este mes. Padrinos Juan Estevan Mart^{z} y Bartola Sauzedo, de esta. Testigos Ign^{o} Fern^{z} y Ramon Sena (f. 33)

82. Sebastiana Figueroa Duran: bautizada 23 Ene 1765. Hija legítima de Baltasar Figueroa y de Thomasa Duran, de esta. Nacida 19 de este mes. Padrinos Nicolas Nuñez y Lucia Godoy. Testigos Ign^{o} Fern^{z} y Ramon Sena (f. 33)

83. Manuel Jph Araujo Duran: bautizado 24 Ene 1765. Hijo legítimo de Fran^{co} Araujo y de Agustina Duran, de esta. Nacido 20 de este mes. Madrina Antonia Araujo, de esta. Testigos Ign^{o} Fern^{z} y Ramon Sena (f. 33)

84. Juan Vicente Luque Rodriguez: bautizado 25 Ene 1765. Hijo legítimo de Juan Ant^{o} Luque y de Maria Rodriguez, de esta. Nacido 20 de este mes. Padrinos D^{n} Jph Beron y Dª Lucia Garcia, de esta. Testigos Ign^{o} Fern^{z} y Ramon Sena (f. 33v)

85. Sub condit - Juan Bentura: nacido 24 Jul 1764. De padres desconocidos. Bautizado 25 Ene 1765. Padrino Juan Esteban Garcia, de esta. Testigos Ign^{o} Fern^{z} y Ramon Sena (f. 33v)

86. Raymundo Sosa Godoy: bautizado 25 Ene 1765. Hijo legítimo de Juan de Sosa y de Ramona Godoy, de esta. Nacido 21 del presente mes. Madrina Geronima de Sosa. Testigos Ign^{o} Fern^{z} y Ramon Sena (f. 33v)

87. Juan Vicente Beron Iturrino: bautizado 28 Ene 1765. Hijo legítimo de Manuel Beron y de Maria Bernarda Iturrino. Nacido 5 de este mes. Padrinos Manuel de la Pera y Maria Cesares, de esta. Testigos Ign^{o} Fern^{z} y Ramon Sena (f. 33v)

88. Juana Alfonso Mendez: bautizada 28 Ene 1765. Hija legítima de Miguel Geronimo Alfonso y de Fran^{ca} Mendez, de esta. Nacida 26 de este mes. Padrinos Juan Esteban Mart^{z} y

Cortesía de genealogiafamiliar.net

Thomasa Vallejos, de esta. Testigos Ign° Fern^z y Ramon Sena (f. 34)

89. Petrona Paula: bautizada 31 Ene 1765. Se ignoran sus padres. Padrinos Jph Osuna y Anna de Encinas. De 3 días de nacida. Testigos Ign° Fern^z y Ramon Sena (f. 34)

Febrero 1765

90. Petrona: bautizada 2 Feb 1765. Se ignoran sus padres. Nacida 28 Ene 1765. Madrina Aug^na Mart^z, de esta. Testigos Ign° Fern^z y Ramon Sena (f. 34)

91. Julian Monson Diaz: bautizado 5 Feb 1765. Hijo legítimo de Pedro Monson y de Rosalia Diaz. Nacido 3 de este mes. Padrinos Blas de Villanueva y Ramona Segovia, de esta. Testigos Ign° Fern^z y Ramon Sena (f. 34)

92. Orosia Gonzalez Benitez: bautizada 8 Feb 1765. Hija legítima de Juan Esteban Gonzalez y de Maria Se...trina Benitez, de esta. Nacida 6 de este mes. Padrinos Lorenzo Pedrozo y Rosa Gonzalez. Lorenzo Pedrozo es de la Prov^a de el Paraguay. Testigos Ign° Fern^z y Ramon Sena (f. 34v)

93. Maria Gregoria Sosa Maciel: bautizada 10 Feb 1765. Hija legítima de Clem^te de Sosa y de Maria Fran^ca Maciel, de esta. Nacida 8 de este mes. Padrinos Ign° Fern^z y Gregoria Zamudio, de esta. Testigos Felipe Aguirre y Ramon Sena (f. 34v)

94. Leon Mesa Mosqueda: bautizado 12 Feb 1765. Hijo legítimo de Miguel de Mesa y de Maria Ignacia Mosqueda, de esta. Nacido 10 de este mes. Padrinos Jph Mendez y Maria Fern^z. Testigos Ign° Fern^z y Ramon Sena (f. 34v)

95. Maria Martina Araujo Brusterra: bautizada 13 Feb 1765. Hija legítima de Gregorio Araujo y de Juana Brusterra, de esta. Nacida 1 de este mes. Padrinos Fran^co Araujo y Maria Jpha Fern^z, de esta. Testigos Ign° Fern^z y Ramon Sena (f. 35)

96. Maria Margarita Alcaraz Gonzalez: bautizada 14 Feb 1765. Hija legítima de Andres Alcaraz y de Manuela Gonzalez, de esta. Nacida 11 de este mes. Padrinos Lorenzo Pedroso y Rosa Gonzalez, de esta. Testigos Ign° Fern^z y Ramon Sena (f. 35)

97. Bartolome: bautizado 15 Feb 1765. Se ignoran sus padres. De 3 días de nacido. Padrinos Fran^co de Villanueva y Maria de las Nieves, de esta. Testigos Ign° Fern^z y Ramon Sena (en la Partida dice: Bartolo) (f. 35)

Cortesía de genealogiafamiliar.net

98. Manuel Pablo ... Medina: bautizado 20 Feb 1765. Hijo legítimo de Juan Lorenzo y de Ignacia Medina, de esta. Padrinos Juan de Amarilla y Anna Lescano. No se indica fecha de nacimiento. Testigos Ign^{o} Fern^{z} y Ramon Sena (muy destruída) (f. 35)

99. Pedro Jph Ramirez Payba: bautizado 22 Feb 1765. Hijo legítimo de Alexandro Ramirez y de Simona Payba, de esta. Nacido 20 de este mes. Padrinos Ign^{o} Balcazar y Juana Payba, de esta. Testigos Ign^{o} Fern^{z} y Ramon Sena (f. 35v)

100. Gabino Rodriguez Duarte Esquibel: bautizado 23 Feb 1765. Hijo legítimo de Jph Rodrig^{z} Duarte y de Ant^{a} Esquibel, de esta. Nacido 19 de este mes. Padrinos Bernardino de Aguilar y Petrona Correa, de esta. Testigos Ign^{o} Fern^{z} y Ramon Sena (f. 35v)

101. Josseph Ant^{o}: bautizado 23 Feb 1765. Se ignoran sus padres. Se 3 días de nacido. Padrinos D^{n} Jph de ... y Dª Maria del Carmen de Mesa, de esta. Testigos Ign^{o} Fern^{z} y Ramon Sena (muy destruída) (f. 35v)

102. Juan Florencio Fern^{z} Villalva Izaurralde: bautizado 25 Feb 1765. Hijo legítimo de Jph Fern^{z} Villalva y de Maria Raphaela Izaurralde, de esta. Nacido 22 de este mes. Padrinos Roque Otazu y Maria Rosa Gonzalez, de esta. Testigos Ign^{o} Fern^{z} y Ramon Sena (f. 36)

103. Mathias Soler Lopez: bautizado 27 Feb 1765. Hijo legítimo de Gregorio Soler y de Leonora Lopez, de esta. De 1 día de nacido. Padrinos Juan Jph Jara y Maria Isabel Isauralde. Testigos Ign^{o} Fern^{z} y Ramon Sena (f. 36)

104. Juan Gregorio: bautizado 28 Feb 1765. Se ignoran sus padres. De 2 días de nacido. Padrinos Jph de Acosta y Dª Maria Ignacia Acosta, de esta. Testigos Ign^{o} Fern^{z} y Ramon Sena (f. 36)

105. Maria del Carmen de la Cruz Irala: bautizáda 28 Feb 1765. Hija legítima de Juan de la Cruz y de Juana Irala, de esta. Nacida 25 de este mes. Padrinos Bernardino Fern^{z} y Thomasa Sotelo. Testigos Ign^{o} Fern^{z} y Ramon Sena (f. 36v)

Marzo 1765

106. Gabriela: bautizada 2 Mar 1765. Se ignoran sus padres. Nacida 26 Feb 1765. Padrinos D^{n} Lorenzo Pedrozo y Rosa Gonzalez, de esta. Lorenzo Pedrozo de el Paraguay. Testigos Ign^{o} Fern^{z} y Ramon Sena (f. 36v)

Cortesía de genealogiafamiliar.net

107. Rudezindo Ayala: bautizado 2 Mar 1765. Hijo de Jpha Ayala, soltera, de esta. Nacido 27 Feb 1765. Padrinos Juan Antonio Zavala y Maria Enrrique, de esta. Testigos Ign^{o} Fern^{z} y Ramon Sena (f. 37)

108. Lorenza Rosa Romero: bautizada 11 Mar 1765. Hija legítima de Blas de la Rosa y de Juana Romero, de esta. Nacida 1 Mar 1765. Padrinos D^{n} Juan Esteban Mart^{z} y Jhpa Maciel, de esta. Testigos Ign^{o} Fern^{z} y Ramon Sena (f. 37)

109. Fran^{co} Xavier Mesa: bautizado 11 Mar 1765. Hijo legítimo de Juan de Mesa y de Maria Miranda. Nacido 2 de este mes. Madrina Antonia Sanchez, de esta. Testigos Ign^{o} Fern^{z} y Ramon Sena (f. 37v)

110. Maria del Carmen Benitez Casajus: bautizada 12 Mar 1765. Hija legítima de Diego Benitez, natural del Reyno de Andalucia, del Obispado de Malaga, en España y de Dª Maria Ursula de Casajus, de esta. Nacida 10 de este mes. Padrinos el R. P. Fr. D^{n} Ign^{o} Borda y Dª Rosa Fern^{z}, de esta. Testigos Ign^{o} Fern^{z} y Ramon Sena (f. 37v)

111. Fran^{ca} Xaviera Barrios Ozuna: bautizada 13 Mar 1765. Hija legítima de Ign^{o} Barrios y de Man^{la} Ozuna, de esta. Nacida 10 de este mes. Padrinos D^{n} Fran^{co} Ortega y Dª Isabel Villanueva, de esta. Testigos Ign^{o} Fern^{z} y Ramon Sena (f. 38)

112. Joseph Ant^{o} Garamendi Careaga: bautizado 13 Mar 1765. Hijo legítimo de Domingo Garamendi, natural de la Prov^{a} de Biscaya y de Dª Fran^{ca} Careaga, de esta. Nacido 10 de este mes. Padrinos D^{n} Antonio Corrales y D^{a} ~~Isabel Villanueva~~ Maria Petrona Veron. Testigos Ign^{o} Fern^{z} y Ramon Sena (f. 38)

113. Gregorio Gomez Azevedo: bautizado 13 Mar 1765. Hijo legítimo de ... Gomez y de Thomasa Azevedo, de esta. Nacido .... Padrinos Ign^{o} Sandoval y Jpha de Azevedo, de esta. Testigos Ign^{o} Fern^{z} y Ramon Sena (muy destruída) (f. 38)

114. Ignacio Escalante Martinez: bautizado 16 Mar 1765. Hijo legítimo de Alejo Escalante y de Gregoria Martinez, de esta. Nacido 15 de este mes. Padrinos D^{n} Ziprian de Lagraña y Dª Gregoria de Dizido y Zamudio. Testigos Ign^{o} Fern^{z} y Ramon Sena (f. 38v)

115. Pasquala Romero Melgarejo: bautizada 17 Mar 1765. Hija legítima de Jph Romero y de Fran^{ca} Melgarejo, de esta.

Cortesía de genealogiafamiliar.net

Nacida 14 de este mes. Padrinos Juan Esteban Martz y Catalina Ballejos. Testigos Ignº Fernz y Ramon Sena (f. 38v)

116. Juan Jph Pina Lopez: bautizado 17 Mar 1765. Hijo legítimo de Franco Pina, de nación Lusitana y de Petrona Lopez, de esta. Nacido 14 de este mes. Padrinos Fernndo Flores y Margarita Lopez, de esta. Testigos Ignº Fernz y Ramon Sena (f. 39)

117. Alexandro Gomez Soto: bautizado 19 Mar 1765. Hijo legítimo de Andres Godoy (y digo) Gomez y de Juana de Soto, de esta. Nacido 17 de este mes. Padrinos Antonio Gonzalez y Franca Alderete, de esta. Testigos Ignº Fernz y Ramon Sena (f. 39) (corrección efectuada en el texto)

118. Alexandro Sosa Diaz: bautizado 20 Mar 1765. Hijo legítimo de Theodoro Sosa y de ... Diaz, de esta. Nacido 16 de este mes. Padrinos Blas de Villanueva y Ramona Segovia, de esta. Testigos Ignº Fernz y Ramon Sena (parte ilegible) (f. 39)

119. Jpha Isabel Torres Benitez: bautizada 20 Mar 1765. Hija legítima de Antonio Torres y de Sebastiana Benitez, de esta. Nacida 16 de este mes. Madrina Ignacia Torres. Testigos Ignº Fernz y Ramon Sena (f. 39v)

120. Joseph Ponze: bautizado 22 Mar 1765. Hijo legítimo de Pablo Ponze y de Leocadia Alfonso, de esta. Nacido 17 de este mes. Padrinos Jph Mendez y Antonia Izaurralde. Testigos Ignº Fernz y Ramon Sena (f. 39v)

121. Patricio Morales Medina: bautizado 24 Mar 1765. Hijo legítimo de Manl Morales y de Andrea Medina, de esta. Nacido 20 de este mes. Padrinos Bernardo Polo y Maria Bergara, de esta. Testigos Ignº Fernz y Ramon Sena (f. 40)

122. Maria Jpha Custidiano Polo: bautizada 25 Mar 1765. Hija legítima de Manl Custidiano y de Martina Polo, de esta. Nacida 22 de este mes. Madrina Maria Sena, de esta. Testigo Ignº Fernz (f. 40)

123. Maria Petrona Falcon Blanco: bautizada 27 Mar 1765. Hija legítima de Bartolo Falcon y de Chatalina Blanco, de esta. Nacida 24 de este mes. Madrina Isabel de Acosta, de esta. Testigos Ignº Fernz y Ramon Sena (f. 40)

124. Juan Cruz: bautizado 28 Mar 1765. Hijo legítimo de Franco de la Cruz y de Ramona Viendo, de esta. Nacido 23 de este mes. Padrinos Isidoro Cabral y Dominga Amarilla, de esta. Testigos Ignº Fernz y Ramon Sena (f.

Cortesía de genealogiafamiliar.net

40v)

125. Jph Ruiz Diaz Maciel: bautizado 29 Mar 1765. Hijo legítimo de Bernardo Ruiz y de Sebastiana Maciel, de esta. Nacido 21 de este mes. Madrina Pasquala Rodriguez, de esta. Testigos Ign° Fern^z y Ramon Sena (f. 40v)

Abril 1765

126. Juan Pastor Acosta Acosta: bautizado 1 Abr 1765. Hijo legítimo de Miguel Acosta y de Juana Acosta, de esta. Nacido 27 Mar 1765. Padrinos Xavier Barberan y Juana Galarza, de esta. Testigos Ign° Fern^z y Ramon Sena (f. 40v)

127. Juan Pastor: bautizado 1 Abr 1765. Se ignoran sus padres. Nacido 28 Mar 1765. Madrina Maria Geronima Gonzalez, de esta. Testigos Ign° Fern^z y Ramon Sena (f. 41)

128. Juan Pastor Rodriguez Sanchez: bautizado 1 Abr 1765. Hijo legítimo de Nicolas Rodriguez y de Manuela Sanchez, de esta. Nacido 28 Mar 1765. Padrinos Fran^co Rojas y Maria Antonia Almiron, de esta. Testigos Ign° Fern^z y Ramon Sena (f. 41)

129. Juana Maria Barragan Gomez: bautizada 2 Abr 1765. Hija legítima de Juan Barragan y de Manuela Gomez. Nacida 28 Mar 1765. Padrinos Bonifacio Barrenachea y Jpha Bernal, de esta. Testigos Ign° Fern^z y Ramon Sena (f. 41)

130. Fran^co Paula: bautizado 2 Abr 1765. Se ignoran sus padres. Nacido 28 Mar 1765. Padrinos Juan Fran^co Pintos y Margarita Boganin, de esta. Testigos Ign° Fern^z y Ramon Sena (f. 41v)

131. Maria Ramirez Godoy: bautizada 4 Abr 1765. Hija legítima de Ambrosio Ramirez y de Maria Godoy, de esta. Nacida 1 de este mes. Padrinos Fran^co Banegas y Xaviera Ramirez, de esta. Testigos Ign° Fern^z y Ramon Sena (f. 41v)

132. Manuela Acosta Orrego: bautizada 7 Abr 1765. Hija legítima de Bernardo Acosta y de Pasquala Orrego, de esta. Nacida 2 de este mes. Padrinos Jph de Ozuna y Juana Bergara, de esta. Testigos Ign° Fern^z y Ramon Sena (f. 41v)

133. Manuela Alegre Sanchez: bautizada 7 Abr 1765. Hija legítima de Gerardo Alegre y de Geronima Sanchez, de esta. Nacida 3 de este mes. Padrinos D^n Lazaro Almiron y Dª Felipa Fernandez, de esta. Testigos Ign° Fern^z y Ramon Sena (f. 42)

134. Sub condit - Bartola Ramirez Bega: bautizado 8 Abr 1765.

Cortesía de genealogiafamiliar.net

Hija legítima de Juan Jph Ramirez y de Maria del Carmen de Bega, de esta. No se indica fecha de nacida. Padrinos Nicolas Sosa y Fran^{ca} Ballejos, de esta. Testigos Ign^{o} Fern^{z} y Ramon Sena (f. 42)

135. Sub condit - Juana Medina Montenegro: bautizada 8 Abr 1765. Hija legítima de Domingo Medina y de Antonia Montenegro, de esta. No se indiva fecha de nacida. Padrinos Fran^{co} Xavier Gomez y Maria Antonia Gomez, de esta. Testigos Ign^{o} Fern^{z} y Ramon Sena (f. 42)

136. Maria Jpha: bautizada 8 Abr 1765. Se ignoran sus padres. De 5 días de nacida. Padrinos ... de Salazar y Petrona Ojeda, de esta. Testigos Ign^{o} Fern^{z} y Ramon Sena. (en parte destruída) (f. 42v)

137. Pasquala Gauna Coseres: bautizada 8 Abr 1765. Hija legítima de Ramon Gauna y de Jpha Coseres, de esta. Nacida 4 de este mes. Padrinos Pasqual Aquino e Ignacia Pabon, de esta. Testigos Ign^{o} Fern^{z} y Ramon Sena (f. 42v)

138. Maria Antonia Borchis Pera: bautizada 8 Abr 1765. Hija legítima de Jph Borchis, de Portugal y de Bernarda Pera, de esta. Nacida 3 de este mes. Padrinos Antonio Gonzalez y Lucia Garcia, de esta. Testigos Ign^{o} Fern^{z} y Ramon Sena (f. 43)

139. Sub condit - Juana Maria Ramirez: bautizada pero sin indicar fecha. Hija legítima de Andres Ramirez y de Bernarda Payba, de esta. Nacida 24 Mar 1765. Madrina Sebastiana Payba, de esta. Testigos Ign^{o} Fern^{z} y Ramon Sena (f. 43)

140. Juan Jph Aquino Esquibel: bautizado 9 Abr 1765. Hijo legítimo de Jph Aquino y de Manuela Esquibel, de esta. Nacido 6 de este mes. Padrinos Gregorio Ballejos y Anna Rodriguez, de esta. Testigos Ign^{o} Fern^{z} y Ramon Sena (f. 43)

141. Sub condit - Jph Mariano Obiedo Gimeneź: nacido 9 Feb 1765. Hijo legítimo de Roque Obiedo y de Petrona Gimenez, de esta. Padrinos Pedro Obiedo y Maria Eusebia Romero, de esta. Testigos Ign^{o} Fern^{z} y Ramon Sena. (no se indica fecha de bautismo) (f. 43v)

142. Pasqual Ruy Diaz Lugo: bautizado 9 Abr 1765. Hijo legítimo de Ign^{o} Ruidiaz y de Marcela Lugo, de esta. Nacido 7 de este mes. Padrinos Pedro Jph Rodriguez y Antonia Alcaraz, de esta. Testigos Ign^{o} Fern^{z} y Ramon Sena (f. 43v)

Cortesía de genealogiafamiliar.net

143. Sub condit - Antonia Jpha Ojeda Gomez: nacida 1 Mar 1765. Hija legítima de Sebastian Ojeda y de Teresa Gomez, de esta. No se indica fecha de bautismo. Madrina ... Jopha Rojas, de esta. Testigos Ign^{o} Fern^{z} y Ramon Sena (parte destruída) (f. 43v)

144. Sub condit - Jph Ignacio Segovia Rodriguez: nacido 9 Jun 1764. Hijo legítimo de Fran^{co} Segovia y de Luisa Rodriguez, de esta. Padrinos Jph Tavares y Juana Rodriguez, de esta. Testigos Ign^{o} Fern^{z} y Ramon Sena (no se indica fecha de bautismo) (f. 44)

145. Sub condit - Lorenza Figueroa Miño: nacida 9 Jul 1764. Hija legítima de Blas Figueroa y de Gregoria Miño, de esta. Bautizada 9 Abr 1765. Padrinos Ignacio Lugo e Isabel de Ojeda, de esta (f. 44)

146. Sub condit - Alexandro Sena Obregon: nacido 9 Mar 1765. Hijo legítimo de Sebastian Sena y de Agueda Obregon. Bautizado 9 Abr 1765. Padrinos Fran^{co} Galarza y Theresa Obregon. Testigos Ign^{o} Fern^{z} y Ramon Sena (f. 44)

147. Maria Juaquina: bautizada 9 Abr 1765. Se ignoran sus padres. Nacida 7 de este mes. Padrinos Jph O. Silva y Maria del Carmen, de esta. Testigos Ign^{o} Fern^{z} y Ramon Sena (f. 44v)

148. Sub condit - Maria Theresa Nuñez Burgos: nacida 9 Oct 1764. Hija legítima de Thomas Nuñez y de Antonia Burgos, de esta. Bautizado 9 Abr 1765. Padrinos Juan Jph Gauna y Maria Jpha Ojeda. Testigos Ign^{o} Fern^{z} y Ramon Sena (f. 44v)

149. Jph Cayetano: bautizado 9 Abr 1765. Se ignoran sus padres. Nacido Set 1764. Padrino de agua Juan Antonio Ramirez, de esta y de oleo Fran^{co} Galarza y Anna Zacarias, de esta. Testigos Ign^{o} Fern^{z} y Ramon Sena (f. 44v)

150. Maria Pasquala Romero Soto: bautizada 9 Abr 1765. Hija legítima de Jacinto Romero y de Sebastiana Romero, de esta. Nacida 5 de este mes. Padrinos Sebastian Mart^{z} y Melchora Martinez. Testigos Ign^{o} Fern^{z} y Ramon Sena (f. 45)

151. Petrona Gauna Ojeda: nacida 23 Feb 1765. Hija legítima de Juan Jph Gauna y de Maria Jpha Ojeda, de esta. Bautizada 9 Abr 1765. Padrinos Joseph Nuñez y Agueda Gauna. Testigos Ign^{o} Fern^{z} y Ramon Sena (f. 45)

152. Ignacia: bautizada 9 Abr 1765. Se ignoran sus padres. Padrinos Juan Antonio Ramirez y Eusebia Romero, de esta. Testigos Ign^{o} Fern^{z} y Ramon Sena (no se indica fe-

Cortesía de genealogiafamiliar.net

cha de nacida) (f. 45)

153. Maria Fran^{ca} Guevara Gomez: bautizada 10 Abr 1765. Hija legítima de Fran^{co} Guevara y de Maria Isabel Gomez, de esta. Nacida 23 Feb 1765. Padrinos Juan Esteban Mart^{z} y D^{a} ... de Almiron, de esta. Testigos Ign^{o} Fern^{z} y Ramon Sena (en parte destruída) (f. 45v)

154. Pasquala Nis Gonzalez: nacida 23 Dic 1764. Hija legítima de Juan Esteban Nis y de Maria Gonzalez. Bautizada 10 Abr 1765. Padrinos Fran^{co} Ramirez y Antonia Alegre. Testigos Ign^{o} Fern^{z} y Ramon Sena (f. 45v)

155. Sub condit - Maria del Carmen Ferreyra Esquibel: nacida 11 Mar 1765. Hija legítima de Juan Jph Ferreyra y de Juana Esquibel, de esta. Padrinos Pablo Sandoval y Rosa Ledesma, de esta. Testigos Ign^{o} Fern^{z} y Ramon Sena (no se indica fecha de bautismo) (f. 46)

156. Sub condit - Maria Margarita Colman Ximenez: nacida 12 Mar 1765. Hija legítima de Marcos Colman y de Pasquala Ximenez, de esta. Madrina Ramona Villalva, de esta. Testigos Ign^{o} Fern^{z} y Ramon Sena (no se indica fecha de bautismo) (f. 46)

157. Juana Porras Ojeda: bautizada 12 Abr 1765. Hija legítima de Victorio Porras y de Dionisia Ojeda. Padrinos de oleo Jph Cardozo y Dª Juana de Toledo y Padrinos de agua Esteban Mart^{z} y Maria Porras. Testigos Ign^{o} Fern^{z} y Ramon Sena (no se indica fecha de nacida, partida muy destruída) (f. 46)

158. Maria Ignacia Alvarez Ramirez: bautizada 12 Abr 1765. Hija legítima de Bartolo Alvarez y de Maria Ramirez, de esta. Nacida 9 de este mes. Padrinos Fran^{co} Alarcon y Anna Sanchez, de esta. Testigos Ign^{o} Fern^{z} y Ramon Sena (f. 46v)

159. Baltazar Maciel Cavral: bautizado 12 Abr 1765. Hijo legítimo de D^{n} Antonio Maciel y de Dª Rosa Cavral, de esta. Padrinos D^{n} Ignacio Perez y Dª Antonia Mart^{z} de Ibarra, de esta. Testigos Ign^{o} Fern^{z} y Ramon Sena (f. 46v)

160. Sub condit - Marcos Nuñez Gauna: nacido 12 Mar 1764. Hijo legítimo de Jph Nuñez y de Agueda Gauna, de esta. Bautizado 12 Abr 1765. Padrinos Juan Ramirez y Leonarda Añasco. Testigos Ign^{o} Fern^{z} y Ramon Sena (f. 46v)

161. Pasquala Ojeda Ximenez: bautizada 15 Abr 1765. Hija legítima de Bernardo Ojeda y de Melchora Ximenez, de esta. Nacida 11 de este mes. Madrina Juana de Almiron, de es-

Cortesía de genealogiafamiliar.net

ta. Testigos Ign^{o} Fern^{z} y Ramon Sena (f. 47)

162. Sub condit - Chatalina Sosa Payba: nacida 15 Oct 1764. Hija legítima de Gabriel de Sosa y de Pasquala Payba, de esta. Bautizada 15 Abr 1765. Madrina Fran^{ca} Molina. Testigos Ign^{o} Fern^{z} y Ramon Sena (f. 47)

163. Fran^{co} de Paula: bautizado 16 Abr 1765. Se ignoran sus padres. Nacido 14 de este mes. Padrino Santiago Villanueva, de esta. Testigos Ign^{o} Fern^{z} y Ramon Sena (f. 47v)

164. Ramona: bautizada 16 Abr 1765. Se ignoran sus padres. Nacida 8 de este mes. Padrino Andres Gonzalez. Testigos Ign^{o} Fern^{z} y Ramon Sena (f. 47v)

165. Sub condit - Serafina: nacida 16 Oct 1764. Se ignoran sus padres. Bautizada 16 Abr 1765. Madrina Jpha Ximenez, de esta. Testigos Ign^{o} Fern^{z} y Ramon Sena (f. 47v)

166. Jph Mariano Ballejos Villanueva: bautizado 18 Abr 1765. Hijo legítimo de Juan Antonio Ballejos y de Juana Villanueva, de esta. Padrinos Pablo de Ayala y Jpha Barga, de esta. Testigos Ign^{o} Fern^{z} y Ramon Sena (no se indica fecha de nacido) (f. 48)

167. Anna Ortiz Delgado: bautizada 18 Abr 1765. Hija legítima de Thomas Ortiz y de Antonia Delgado, de esta. Madrina de agua Angela Rolon, de esta y padrinos de oleo D^{n} Diego Fern^{z} y Dª Angela Rolon. Testigos Ign^{o} Fern^{z} y Ramon Sena (no se indica fecha de nacido) (f. 48)

168. Bartolo Ballejo Rodriguez: bautizado 19 Abr 1765. Hijo legítimo de Geronimo Ballejo y de Ignacia Rodrig^{z}, de esta. Nacido 15 de este mes. Padrinos Ant^{o} Aranda y Maria Aranda, de esta. Testigos Ign^{o} Fern^{z} y Ramon Sena (f. 48)

169. Marcos Brabo Areco: bautizado 19 Abr 1765. Hijo legítimo de Marcelo Brabo y de Clara Areco, de esta. Nacido 17 de este mes. Padrinos Baltazar Figueroa y Thomasa Duran, de esta. Testigos Ign^{o} Fern^{z} y Ramon Sena (f. 48v)

170. Ffran^{co} Xav^{r} Romero Caseres: bautizado 19 Abr 1765. Hijo legítimo de Luciano Romero y de Margarita Caseres, de esta. Nacido 19 Mar 1765. Padrinos Marcos Dominguez y Ramona Sauzedo. Testigos Ign^{o} Fern^{z} y Ramon Sena (f. 48v)

171. Sub condit - Anna: nacida 20 Oct 1764. Se ignoran sus padres. Bautizada 20 Abr 1765. Padrinos Gaspar de Ayala y Petrona Sanchez, de esta. Testigos Ign^{o} Fern^{z} y

Cortesía de genealogiafamiliar.net

Ramon Sena (f. 49)

172. Marcos Nuñez Godoy: bautizado 22 Abr 1765. Hijo legítimo de Antonio Nuñez y de Margarita Godoy, de esta. Nacido 10 de este mes. Padrinos Pasqual Martz y Barthola Sanchez Esquibel, de esta. Testigos Ignº Fernz y Ramon Sena (f. 49)

173. Thomasa Sotelo Luque: bautizada 23 Abr 1765. Hija legítima de Pedro Juan Sotelo y de Isabel Luque, de esta. Nacida 23 de este mes. Padrinos Franco Ortega y Juana Rodriguez. Testigos Ignº Fernz y Ramon Sena (f. 49)

174. Sub condit - Maria Caseres Xtaldo: nacida 23 Oct 1764. Hija legítima de Eugenio Caseres y de Martina Cristaldo, de esta. Padrinos Bentura Romero y Maria Franca Aquino. Testigos Ignº Fernz y Ramon Sena (no se indica fecha de bautismo) (f. 49v)

175. Sub condit - Bentura Correa Barrios: bautizado 23 Abr 1765. Hijo legítimo de Jph Correa y de Theresa ~~xxxxxx~~ Barrios, de esta. Nacido 23 Mar 1765. Padrinos ... Ojeda e Isabel Contrera, de esta. (partes ilegibles, borrosas y destruídas) (f. 49v)

176. Manuel Gomez Ballejos: bautizado 23 Abr 1765. Hijo legítimo de Ignº Gomez y de Narziza Ballejos, de esta. Nacido 20 de este mes. Padrinos Silvestre Gomez y Bernarda Xtaldo, de esta. Testigos Ignº Fernz y Ramon Sena (f. 50)

177. Sub condit - Joseph: nacido 23 Oct 1764. Se ignoran sus padres. Bautizado 23 Abr 1765. Padrinos Ramon Orrego y Barbara Bautista, de esta. Testigos Ignº Fernz y Ramon Sena (f. 50)

178. Sub condit - Mariano: nacido 25 Ene 1764. Se ignoran sus padres. Bautizado 25 Dic 1764. Padrinos Jph Rodriguez y Franca Bargas. Testigos Ignº Fernz y Ramon Sena (f. 50)

179. Sub condit - Leon: nacido 29 Oct 1764. Se ignoran sus padres. Bautizado 29 Abr 1765. Padrinos Juan Pabon y Luisa Azebedo, de esta. Testigos Ignº Fernz y Ramon Sena (f. 50v)

180. Maria Petrona Cañete Aguilar: bautizado 29 Abr 1765. Hija legítima de Miguel Angelo Cañete y de Maria Rosa Aguilar, de esta. Nacida 27 de este mes. Padrinos Dn Ignacio Perez y Da Isidora Cañete, de esta. (f. 50v)

181. Pedro Galarza Obregon: bautizado 30 Abr 1765. Hijo legítimo de Dn Franco Galarza y Da Petrona Obregon, de esta.

Cortesía de genealogiafamiliar.net

Nacido 28 de este mes. Padrinos Pedro Julio Ben..., natural de Italia y Dª Maria Antonia Valdes de Miranda, de esta. Testigos Ignacio Fern^{z} y Fran^{co} Anselmo de Alorrado (f. 50v)

182. Pedro Zeniguier Liscano: bautizado 30 Abr 1765. Hijo legítimo de Pedro Zeniguier y de Maria Jpha Liscano, de esta. Nacido 28 de este mes. Padrinos Pedro Gomez y Anna Sanchez, de esta. Testigos Ign^{o} Fern^{z} y Ramon Sena (f. 51)

Mayo 1765

183. Catalina Alarcon Sosa: bautizada 2 May 1765. Hija legítima de Melchor Alarcon y de Anna de Sosa, de esta. Nacida 30 Abr 1765. Padrinos Pedro Almiron y Margarita Almiron, de esta. Testigos Ign^{o} Fern^{z} y Ramon Sena (f. 51)

184. Sub condit - Maria Margarita: nacida 3 Ene 1765. Se ignoran sus padres. Bautizada 3 May 1765. Madrina Lorenza Romero. Testigos Felipe Aguirre e Ignacio Fern^{z} (f. 51v)

185. Sub condit - Juan Jph Velasco Alcaraz: nacido 24 Feb 1765. Hijo legítimo de Miguel Velasco y de Nicolasa Alcaraz, de esta. Bautizado 3 May 1765. Padrinos Lorenzo Nuñez y Maria Enzina, de esta. Testigos Ign^{o} Fern^{z} y Ramon Sena (f. 51v)

186. Sub condit - Lucia Fernandez Sena: nacida 3 Feb 1765. Hija legítima de Domingo Fernandez y de Magdalena Sena, de esta. Bautizada 3 Abr 1765. Padrinos Marcos Fernandez y Jpha Cardozo, de esta. Testigos Ign^{o} Fernandez y Felipe Aguirre (f. 52)

187. Sub condit - Maria Navarro Sena: nacida 4 Feb 1765. Hija legítima de Lorenzo Navarro y de Fabiana Sena, de esta. Bautizada 4 May 1765. Padrinos Esteban Ximenez y Maria Valeriana Cardoso, de esta. Testigos Ign^{o} Fern^{z} y Ramon Sena (f. 52)

188. Manuel Moreyra Ballejos: bautizado 4 May 1765. Hijo legítimo de Silvestre Moreyra y de Bartola Ballejos, de esta. Nacido 2 de este mes. Padrinos Bern^{do} Rolon y Thomasa Moreyra, de esta. Testigos Ign^{o} Fern^{z} y Ramon Sena (f. 52v)

189. Sub condit - Maria Sosa Melgarejo: nacida 4 Ene 1765. Hija legítima de Jph de Sosa y de Ignacia Melgarejo, de esta. Bautizada 4 May de este año. Padrinos Sebastian Escobar y Estefania Ballejos, de esta. Testigos Ign^{o} Fern^{z} y Ramon Sena (f. 52v)

Cortesía de genealogiafamiliar.net

190. Sub condit - Lazaro Sosa Melgarejo: nacido 4 Ene 1765. Hijo legítimo de Jph de Sosa y de Ignacia Melgarejo, de esta. Bautizado 4 May 1765. Padrinos Sebastian de Escobar y Estefania Ballejos, de esta. Testigos Ign^{o} Fern^{z} y Ramon Sena (f. 53)

191. Monica Torres Sandoval: bautizada 4 May 1765. Hija legítima de Bartolo Torres y de Maria Rosa Sandoval, de esta. Nacida 3 de este mes. Padrinos Ant^{o} Sandoval y Juana Melgarejo, de esta. Testigos Ign^{o} Ferm^{z} y Ramon Sena (f. 53)

192. Jph Ignacio Sandoval Sauzedo: bautizado 5 May 1765. Hijo legítimo de Antonio Sandoval y de Petrona Sauzedo, de esta. Nacido 3 de este mes. Padrinos Jph Ozuna y Da... Ozuna, de esta. Testigos Ign^{o} Fern^{z} y Ramon Sena (en parte ilegible) (f. 53)

193. Maria Ignacia Gonzalez Romero: bautizada 5 May 1765. Hija legítima de Juachin Gonzalez y de Petrona Romero. Nacida 3 de este mes. Padrinos Jph Luis de Acosta y Maria del Carmen Acosta, de esta. Testigos Ign^{o} Fern^{z} y Ramon de Sena (f. 53v)

194. Theodoro Maciel Gomez: bautizado 7 May 1765. Hijo legítimo de Juan Maciel y de Maria Gomez, de esta. Nacido 2 de este mes. Padrinos Carlos Ballejos e Isabel Ballejos, de esta. Testigos Ign^{o} Fern^{z} y Ramon de Sena (f. 53v)

195. Juan Gregorio Gonzalez Godoy: bautizado 9 May 1765. Hijo legítimo de Martin Gonzalez y de Maria Isabel Godoy, Nacido Ene 1765. Padrinos Fran^{co} Pintos y Baleria Bernal, de esta. Testigos Ign^{o} Fern^{z} y Ramon de Sena (muy deteriorada) (f. 53v)

196. Gregorio Gomez Gonzalez: bautizado 10 May 1765. Hijo legítimo de Esteban Gomez y de Martina Gonzalez, de esta. Nacido 7 de este mes. Padrinos Ign^{o} Fern^{z} y Carmela Mart^{z}, de esta. Testigos Ign^{o} Fern^{z} y Ramon de Sena (f. 54)

197. Margarita Maciel Aguilar: bautizada 11 May 1765. Hija legítima de Fran^{co} Aguilar Maciel y de Luisa Cabral, de esta. Nacida 8 de este mes. Padrinos Ign^{o} de Soto y Luisa Leuza, de esta. Testigos Ign^{o} Fern^{z} y Ramon de Sena (f. 54)

198. Gregorio Albornos Sosa: bautizado 11 May 1765. Hijo legítimo de Fran^{co} Albornos y de Pasquala Sosa, de esta.

Cortesía de genealogiafamiliar.net

Nacido 8 de este mes. Madrina Juana Leyes, de esta. Testigos Ign° Fern^z y Ramon de Sena (f. 54v)

199. Joseph Ignacio Lopez Portillo: bautizado 11 May 1765. Hijo legítimo de Jph Lopez y de Thomasa Portillo, de esta. Nacido 10 de este mes. Padrinos Juan Esteban Arriola y Melchora Acosta, de esta. Testigos Ign° Fern^z y Ramon de Sena (f. 54v)

200. Gregorio Godoy Villalba: bautizado 12 May 1765. Hijo legítimo de Jph Godoy y de Gregoria Villalba, de esta. Nacido 7 de este mes. Padrinos Juan de Amarilla y A... Liscano, de esta. Testigos Ign° Fern^z y Ramon de Sena (partida deteriorada) (f. 54v)

201. Sub condit - Chathalina Azebedo Izfran: nacida 27 Abr 1765. Hija legítima de Silvestre Azebedo y de Antonia Izfran, de esta. Padrinos Jph Porras y Martina Izfran, de esta. Testigos Ign° Fern^z y Ramon de Sena (f. 55) (no se indica fecha de bautismo)

202. Sub condit - Domingo Rodriguez Azebedo: nacido 12 Abr 1765. Hijo legítimo de ~~xxxx~~ Juan Rodriguez y de Ramona Azebedo, de esta. Bautizado 12 May 1765. Padrinos Silvestre Azebedo y Andrea Izfran, de esta. Testigos Ign° Fern^z y Ramon de Sena (f. 55)

203. Maria Margarita Borda Benitez: bautizada 13 May 1765. Hija legítima de Jph Pasqual Borda y de Maria Isabel Benitez, de esta. Nacida 8 de este mes. Padrinos Rp. P. F. Ignacio Borda y Dª Jpha Borda, de esta. Testigos Ign° Fern^z y Ramon de Sena (f. 55v)

204. Innocencia Palomero Lledias: bautizada 16 May 1765. Hija legítima de Manuel Palomero y de Jpha Lledias, de esta. Nacida 15 de este mes. Padrinos Juan Ramirez y Maria Antonia Lledias, de esta. Testigos Ign° Fern^z y Ramon de Sena (f. 55v)

205. Juan Manuel Xara Sanchez: bautizado 18 May 1765. Hijo legítimo de Marcos Xara y de Juana Sanchez, de esta. Nacido 15 de este mes. Padrinos Diego Benitez y Maria Ursula Casajus, de esta. Testigos Ign° Fern^z y Ramon de Sena (f. 55v)

206. Catalina Sanchez Romero: bautizada 18 May 1765. Hija legítima de Gregorio Sanchez y de Bentura Romero, de esta. Nacida 15 de este mes. Madrina Antonia Gonzalez, de esta. Testigos Ign° Fern^z y Ramon de Sena (f. 56)

207. Sub condit - Juan Vicente Sanchez Sotelo: nacido 23

Cortesía de genealogiafamiliar.net

Set 1764. Hijo legítimo de Pasqual Sanchez y de Marcela Sotelo, de esta. Bautizado 23 May 1765. Padrinos Pedro Jph Benitez e Isabel Fern^{z}. Testigos Ign^{o} Fern^{z} y Ramon de Sena (f. 56)

208. Sub condit - Juan Manuel Enzinas Acosta: bacido 9 Abr 1765. Hijo legítimo de Bartolo Encinas y de Bartola Acosta, de esta. Bautizado 23 May 1765. Padrinos D^{n} Xavier Barberan y Dª Juana Galarza. Testigos Ign^{o} Fern^{z} y Ramon de Sena (f. 56)

209. Maria Clara Fernandez Martinez: bautizada 23 May 1765. Hija legítima de Ign^{o} Fern^{z} y de Gabriela Mart^{z}, de esta. Nacida 20 de este mes. Madrina Juana Rodriguez. Testigos Ign^{o} Fern^{z} y Ramon de Sena (f. 56v)

210. Maria Margarita Aguirre Mendoza: bautizada 23 May 1765. Hija legítima de D^{n} Man^{l} Aguirre y de Andrea Mendoza, de esta. Nacida 21 May 1765. Padrinos D^{n} Jph de Silva y Dª Buena Bentura Silva. Testigo Ign^{o} Fern^{z} (f. 56v)

211. Pedro: bautizado 23 May 1765. Se ignoran sus padres. De dos días de nacido. Padrinos Ignacio Lugo y Maria Ojeda, de esta. Testigos Ign^{o} Fern^{z} y Ramon Sena (f. 56v)

212. Ramon Ramirez Bergara: bautizado 27 May 1765. Hijo legítimo de Jph Ramirez y de Maria Bergara, de esta. Nacido 24 de este mes. Padrinos Ramon Monson e Isabel Obelar, de esta. Testigos Ign^{o} Fern^{z} y Ramon Sena (f. 57)

213. Sub condit - Ramon Gonzalez Casco: bautizado 27 May 1765. Hijo legítimo de Jph Ign^{o} Gonzalez y de Eugenia Casco, de esta. Nacido 27 Mar 1765. Padrinos D^{n} Juan Gomez Botello, natural de Portugal y Dª Maria Jpha Soto, de esta. Testigos Ign^{o} Fern^{z} y Ramon Sena (f. 57)

214. Sub condit - Fran^{co} Xavier Gonzalez Casco: nacido 27 Abr 1765. Hijo legítimo de Jph Ign^{o} Gonzalez y de Eugenia Casco, de esta. Bautizado 27 May 1765. Padrinos Juan Gomez y Jpha Soto, de esta. Testigos Ign^{o} Fern^{z} y Ramon Sena (f. 57)

Junio 1765

215. Fernando Antonio: bautizado 1 Jun 1765. Se ignoran sus padres. De 3 días de nacido. Padrinos Juan Esteban Mart^{z} y Dª Maria Jpha Mart^{z}, de esta. Testigos Ign^{o} Fern^{z} y Ramon Sena (f. 57v)

216. Maria Manuela Segovia Alfonso: bautizada 1 Jun 1765.

Cortesía de genealogiafamiliar.net

Hija legítima de Mariano Segovia y de Nicolasa Alfonso, de esta. Nacida 28 May 1765. Padrinos D^n Jph Granados, natural del Obispado de Malaga en España y Clara Sena, de esta. Testigos Ign^o Fern^z y Ramon Sena (f. 57)

217. Sebastian Ramirez Gomez: bautizado 2 Jun 1765. Hijo legítimo de Augustin Ramirez y de Antonia Gomez, de esta. Padrino Ign^o Lugo. Testigos Ign^o Fern^z y Ramon Sena (no se indica fecha de nacido) (f. 57)

218. Florenciana Salinas Melgarejo: bautizada 5 Jun 1765. Hija legítima de Ant^o Salinas y de Maria Magdalena Melgarejo, de esta. Padrinos de agua y oleo Fern^do Flores y Jpha Salinas, de esta. Testigos Ign^o Fern^z y Ramon Sena (no se indica fecha de nacido) (f. 58)

219. Sub condit - Asensia Mesa Portillo: nacida 25 May 1765. Hija legítima de Jph Mesa y de Maria Portillo, de esta. Bautizada 6 Jun de este año. Padrinos Thomas Espinosa y Juana ...elma, de esta. Testigos Ign^o Fern^z y Ramon Sena (partida deteriorada) (f. 58)

220. Manuela: bautizada 7 Jun 1765. Se ignoran sus padres. De 3 días de nacida. Padrinos Ign^o Lugo e Isabel de Ojeda, de esta. Testigos Ign^o Fern^z y Ramon Sena (f. 58)

221. Manuel: bautizado 9 Jun 1765. Se ignoran sus padres. De 3 días de nacido. Padrinos Juan Man^l Castillo y Maria Antonia Aranda, de esta. Testigos Ign^o Fern^z y Ramon Sena (f. 58v)

222. Fran^ca Antonia: bautizada 9 Jun 1765. Se ignoran sus padres. De 3 días de nacida. Padrinos Fran^co Diaz y Agueda Nuñez, de esta. Testigos Ign^o Fern^z y Ramon Sena (f. 58v)

223. Bernabe Alegre Delgado: bautizado 12 Jun 1765. Hijo legítimo de Valentin Alegre y de Bartola Delgado, de esta. Nacido 9 de este mes. Padrinos Juan Ign^o Gauna y Maria Geronima Pimienta, de esta. Testigos Ign^o Fern^z y Ramon Sena (f. 58v)

224. Bernarda Diaz Britos: bautizada 12 Jun 1765. Hija legítima de Anselmo Diaz y de Maria Britos, de esta. Nacida 10 de este mes. Padrinos D^n Jph De Silva y Seraphina Diaz, de esta. Testigos Ign^o Fern^z y Ramon Sena (f. 58v)

225. Juan Bapt^a Mas Diaz: bautizado 12 Jun 1765. Hijo legítimo de Jph Ant^o Mas y de Maria de la Paz Diaz, de esta. Nacido 9 de este mes. Padrinos D^n Jph de Silva y Dª Luisa de Silva. Testigos Ign^o Fern^z y Ramon Sena (f. 59)

Cortesía de genealogiafamiliar.net

226. Maria Gregoria Acosta Zamudio: bautizada 17 Jun 1765. Hija legítima de Jph de Acosta, natural de Chile y de Anna Zamudio, de esta. Nacida 16 de este mes. Madrina Dª Maria Antonia de Dizido y Zamudio, de esta. Testigos Ign^{o} Fern^{z} y Ramon Sena (f. 59)

227. Gregoria Palomero Leyba: bautizada 18 Jun 1765. Hija legítima de Marcos Palomero y de Jpha Leyba, de esta. Nacida 15 de este mes. Padrinos Vicente Godoy y Maria Man^{la} Correa. Testigos Ign^{o} Fern^{z} y Ramon Sena (f. 59)

228. Joseph Thom: nacido 25 Feb 1765. Se ignoran sus padres. Bautizado 25 Jun 1765. Padrinos Mariano Olivera y Geronima Olivera, de esta. Testigos Ign^{o} Fern^{z} y Ramon Sena (f. 59v)

229. Sub condit - Maria Eulalia Medina Sauzedo: nacida 25 Ene 1765. Hija legítima de Fran^{co} Medina y de Man^{la} Sauzedo, de esta. Bautizada 25 Jun 1765. Madrina Ignacia Melgarejo. Testigos Ign^{o} Fern^{z} y Ramon Sena (f. 59v)

230. Juana Maria Gomez Rios: bautizada 25 Jun 1765. Hija legítima de Fran^{co} Gomez de Almiron y de Juana Rios, de esta. Nacida 22 de este mes. Padrinos D^{n} Thomas de Villanueva y Dª Maria de las Nieves, de esta. Testigos Ign^{o} Fern^{z} y Ramon Sena (f. 60)

231. Sub condit - Pedro Falcon Ballejos: nacido 25 May 1765. Hijo legítimo de Alejos Falcon y de Angela Ballejos, de esta. Bautizado 25 Jun 1765. Padrinos Alexandro Ballejos y Maria Canteros. Testigos Ign^{o} Fern^{z} y Ramon Sena (f. 60)

232. Sub condit - Maria Bernarda: nacida 13 Jun 1765. Se ignoran sus padres. Bautizada 25 Jun 1765. Padrinos Juan Amarilla y Juana Lescano, de esta. Testigos Ign^{o} Fern^{z} y Ramon Sena (f. 60)

233. Juana Frutos Arriola: bautizada 25 Jun 1765. Hija legítima de Jph Frutos y de Juana Arriola. Nacida 24 de este mes. Padrinos Diego Fern^{z} y Juana Arriola, de esta. Testigos Ign^{o} Fern^{z} y Ramon Sena (f. 60v)

234. Juana Coronel Sena: bautizada 26 Jun 1765. Hija legítima de Santiago Coronel, natural del Paraguay y de Anna Sena, de esta. Nacida 23 de este mes. Padrinos D^{n} Juan Solis y Dª Juana Garay, de esta. Testigos Ign^{o} Fern^{z} y Ramon Sena (f. 60v)

235. Juana Maria Galarza Luque: bautizada 26 Jun 1765. Hija legítima de Miguel Galarza y de Fran^{ca} Luque, de esta.

Cortesía de genealogiafamiliar.net

Nacida 23 de este mes. Padrinos ... Galarza y Maria Rodriguez, de esta. Testigos Ign^{o} Fern^{z} y Ramon Sena (f. 60v) (parte destruída)

236. Juan Bapt^{a} Ballejos Gimenez: bautizado 26 Jun 1765. Hijo legítimo de Bentura Ballejos y de Petrona Gimenez. Nacido 23 de este mes. Padrinos Juan Ant^{o} Palacios y Rosa Gimenez, de esta. Testigos Ign^{o} Fern^{z} y Ramon Sena (f. 61)

237. Juana Maria Fernandez Baez: bautizada 27 Jun 1765. Hija legítima de D^{n} Diego Fern^{z} y de Dª Juana Baez, de esta. Padrinos D^{n} Juan Benitez. Testigos Ign^{o} Fern^{z} y Ramon Sena (había sido bautizada privadamente 27 Set 1764) (no se indica fecha de nacida) (f. 61)

238. Juan Fran^{co} Cabral Baez: bautizado 27 Jun 1765. Hijo legítimo de D^{n} Bartholome Cavral y de Dª Fran^{ca} Xaviera Baez, de esta. Madrina Dª Juana Baez, de esta. Testigos Ign^{o} Fern^{z} y Ramon Sena (habia sido bautizado privadamente 27 Set 1764) (no se indica fecha de nacido) (f. 61)

Julio 1765

239. Pedro Cariaga Billanueva: bautizado 1 Jul 1765. Hijo legítimo de Juan Jph Cariaga y de Anna Villanueva, de esta. Nacido 27 Jun 1765. Padrinos Melchor de Rojas Aranda y Bartola Villanueva, de esta. Testigos Ign^{o} Fern^{z} y Ramon Sena (f. 61v)

240. Juana Paula Soto Gomez: bautizada 1 Jul 1765. Hija legítima de Juan Jph de Soto y de Manuela Gomez, de esta. Nacida 24 Jun 1765. Padrinos Fran^{co} Escalante y Thomasa Escalante, de esta. Testigos Ign^{o} Fern^{z} y Ramon Sena (f. 61v)

241. Pedro Pablo Romero Quintana: bautizado 1 Jul 1765. Hijo legítimo de Matheo Romero y de Anna Quintana, de esta. Nacido 27 Jun 1765. Padrinos Juan Ramirez y Leonarda Ant...co, de esta. Testigos Ign^{o} Fern^{z} y Ramon Sena (parte destruída) (f. 61v)

242. Petrona Godoy Gomez: bautizada 2 Jul 1765. Hija legítima de Eusebio Godoy y de Jpha Gomez, de esta. Nacida 28 Jun 1765. Padrinos D^{n} Juan de Almiron y Dª Maria Geronima Almiron, de esta. Testigos Ign^{o} Fern^{z} y Ramon Sena (f. 62)

243. Isabel Rodriguez Leyna: bautizada 2 Jul 1765. Hija legítima de Lorenzo Rodriguez y de Carmen Leyna, de esta.

Cortesía de genealogiafamiliar.net

Nacida 28 Jun 1765. Padrinos Juan Gomez, natural de Portugal y Juana Rodriguez, de esta. Testigos Ign^{o} Fern^{z} y Ramon Sena (f. 62)

244. Pablo: bautizado 3 Jul 1765. Se ignoran sus padres. De 3 días de nacido. Padrinos Juan Mart^{z} y Catalina Lopez, de esta. Testigos Ign^{o} Fern^{z} y Ramon Sena (f. 62)

245. Pedro Ojeda Correa: bautizado 4 Jul 1765. Hijo legítimo de Vicente Ojeda y de Gregoria Correa, de esta. Nacido 3 de este mes. Padrinos Juan Gonzalez y Antonia Galarza, de esta. Testigos Ign^{o} Fern^{z} y Ramon Sena (f. 62)

246. Juan Bapt^{a}: bautizado 8 Jul 1765. Se ignoran sus padres. De 7 días de nacido. Padrinos Man^{l} de Otazu y Rosa de Otazu, de esta. Testigos Ign^{o} Fern^{z} y Ramon Sena (f. 62v)

247. Joseph Luis: bautizado 8 Jul 1765. Se ignoran sus padres. De 2 días de nacido. Padrinos Juan Jph Aguirre y Juana Aguirre, de esta. Testigos Ign^{o} Fern^{z} y Ramon Sena (f. 62v)

248. Juan Fran^{co} Galarza Duran: nautizado 9 Jul 1765. Hijo legítimo de Jph Galarza y de Martina Duran. Nacido 6 de este mes. Padrinos D^{n} Antonio Luis Poyson, natural de Portugal y Dª Anna Almiron, de esta. Testigos Ign^{o} Fern^{z} y Ramon Sena (f. 62v)

249. Juan Ign^{o} Bergara Mart^{z}: bautizado 10 Jul 1765. Hijo legítimo de D^{n} Juan Bergara y de Dª Maria del Carmen Mart^{z} de esta. Nacido 7 de este mes. Padrinos D^{n} Juan Esteban Mart^{z} y Dª Chatalina Vallejos, de esta. Testigos Ign^{o} Fern^{z} y Ramon Sena (f. 62v)

250. Maria Isabel Morales Sanchez: bautizada 10 Jul 1765. Hijo legítimo de D^{n} Juan Jph Morales y de Dª Maria Rosa Sanchez, de esta. Nacida 8 de este mes. Padrinos D^{n} Juan Solis y Dª Pasquala Bernarda Solis, de esta. Testigos Ign^{o} Fern^{z} y Ramon Sena (f. 63)

251. Maria Anacleta Sandoval Centurion: bautizada 13 Jul 1765. Hija legítima de Ign^{o} Sandoval y de Lorenza Centurion, de esta. Nacido 12 de este mes. Padrinos Jph Mendez y Ramona Villalva, de esta. Testigos Ign^{o} Fern^{z} y Ramon Sena (f. 63)

252. Maria Isabel: bautizada 13 Jul 1765. Se ignoran sus padres. De 2 días de nacido. Madrina Silveria Cardoso, de esta. Testigos Ign^{o} Fern^{z} y Ramon Sena (f. 63)

Instituto Argentino de Ciencias Genealógicas
(3400) CORRIENTES

Cortesía de genealogiafamiliar.net

253. Anacleta: bautizada 14 Jul 1765. Se ignoran sus padres. De 3 días de nacida. Padrinos Ign^{o} Fernandez y Maria Isabel Fernandez. Testigos Felipe Aguirre y Ramon Sena (f. 63x)

254. Miguel De la Cruz Pucheta: bautizado 14 Jul 1765. Hijo legítimo de Ign^{o} de la Cruz y de Petrona Pucheta, de esta. Padrinos de agua Lucas Gomez y Dionisia Gomez y de oleo Pasqual Rodriguez y Rosa de la Cruz. Testigos Ign^{o} Fern^{z} y Ramon Sena (f. 63v)

255. Manuel Isabel Ignacio Aguila Mieres: bautizado 16 Jul 1765. Hijo legítimo de Jph Rodriguez Diel Aguila, natural de Castilla La Vieja en España y de Maria Antonia Mieres. Nacido 15 de este mes. Padrinos D^{n} Juan Manuel ... y Dª Maria Gregoria Lopez, de esta. Testigos Ign^{o} Fern^{z} y Ramon Sena (en parte destruída y borroneada) (f. 63v)

256. Buenaventura Obregon Mendoza: bautizado 17 Jul 1765. Hijo legítimo de Thomas de Obregon y de Thomasa Mendoza, de esta. Nacido 10 de este mes. Padrinos Asensio Zacarias y Anna Ocampos, de esta. Testigos Ign^{o} Fern^{z} y Ramon Sena (f. 64)

257. Maria Isabel Lopez Lencinas: bautizada 17 Jul 1765. Hija legítima de Jph Lopez y de Ramona Lencinas, de esta. Nacida 10 de este mes. Padrinos Bernardo Gonzalez y Estefania Esquibel. Testigos Ign^{o} Fern^{z} y Ramon Sena (f. 64)

258. Maria Ignacia Velasco Gomez: bautizada 22 Jul 1765. Hija legítima de Pedro Velasco y de Manuela Gomez, de esta. Nacida 13 de este mes. Padrinos Xavier Godoy y Anna Gomez, de esta. Testigos Ign^{o} Fern^{z} y Ramon Sena (f. 64)

259. Sub condit - Juan Manuel Botello Chaves: nacido 24 Jul 1765. Hijo legítimo de Juan Manuel Botello y de Teresa Chaves, de esta. Bautizado 24 Jul 1765. Padrinos Luciano Romero y Petrona Romero, de esta. Testigos Ign^{o} Fern^{z} y Ramon Sena (f. 64v)

260. Santiago Gonzalez Rios: bautizado 24 Jul 1765. Hijo legítimo de Jph Gonzalez y de Petrona de los Rios, de esta. Nacido 20 de este mes. Padrinos Melchor de Sena y ... Gonzalez, de esta. Testigos Ign^{o} Fern^{z} y Ramon Sena (muy destruída y borronaeda) (f. 64v)

261. Fran^{co} Antonio Ferreyra Alcaraz: bautizado 24 Jul 1765. Hijo legítimo de Jph Ferreyra y de Fran^{ca} Alcaraz, de esta. Nacido en este día. Padrinos Marcos Mendez y Lo-

Cortesía de genealogiafamiliar.net

renza Flora, de esta. Testigos Ign^{o} Fern^{z} y Ramon Sena (f. 65)

262. Ignacio Gonzalez Salazar: bautizado 24 Jul 1765. Hijo legítimo de Juan Gonzalez y de Bonifacia Salazar, de esta. Nacido en este días. Padrinos Gaspar de Ayala y Fernanda Segovia, de esta. Testigos Ign^{o} Fern^{z} y Ramon Sena (f. 65)

263. Maria Isabel Ozuna Leyes: bautizada 24 Jul 1765. Hija legítima de Antonio Ozuna y de Pasquala Leyes. Nacida 22 de este mes. Padrinos Pedro Perez y Rosa Leyes, de esta. Testigos Ign^{o} Fern^{z} y Ramon Sena (f. 65v)

264. Sub condit - Petrona Chaves Romero: nacida 28 Jun 1765. Hija legítima de Anselmo Chaves y de Maria Romero, de esta. Bautizada 28 Jul 1765. Padrinos D^{n} Manuel Pera y Hzona Romero (?), de esta. Testigos Ign^{o} Fern^{z} y Ramon Sena (f. 65v)

265. Santiago Gomez Romero: bautizado 28 Jul 1765. Hijo legítimo de Pasqual Gomez y de Bernardina Romero, de esta. Nacido 26 de este mes. Padrinos Jph Mendez y Fra^{ca} Mart^{z}, de esta. Testigos Ign^{o} Fern^{z} y Ramon Sena (f. 65v)

Agosto 1765

266. Pedro Pablo Rojas Ojeda: bautizado 3 Ago 1765. Hijo legítimo de Fran^{co} Rojas y de Petrona Ojeda, de esta. Nacido 31 Jul 1765. Padrinos Fran^{co} Rojas y Petrona de Ojeda.
(nota al margen: "que este niño es hijo de la Iglesia; y los apellidos q^{e} estan al margen son de sus Padrinos") (f. 66)

267. Maria Estefania Alarcon Romero: bautizada 4 Ago 1765. Hija legítima de Fran^{co} Alarcon y de Michaela Romero, de esta. Nacida 3 de este mes. Padrinos Thomas Dominguez y Jpha Fernandez, de esta. Testigos Ign^{o} Fern^{z} y Ramon Sena (f. 66)

268. Domingo Gomez Obiedo: bautizado 5 Ago 1765. Hijo legítimo de Jph Gomez y de Juana de Obiedo, de esta. Nacido 4 de este mes. Padrinos D^{n} Alexos de Obiedo y Maria ... Testigos Ign^{o} Fern^{z} y Ramon Sena (parte destruída y borroneada) (f. 66)

269. Maria Ignacia: bautizada 7 Ago 1765. Se ignoran sus padres. De 8 días de nacida. Padrinos ... Fern^{z} y Dª Maria Jpha Sanchez, de esta. Testigos Felipe Aguirre y

Cortesía de genealogiafamiliar.net

Ramon Sena (muy destruída) (f. 66v)

270. Maria Manuela Sosa Juarez: bautizada 8 Ago 1765. Hija legítima de Ana... de Sosa y de Maria Antonia Juarez, de esta. Nacida 5 de este mes. Padrinos Mariano Isfran y Margarita Almiron. Testigos Ign^{o} Fern^{z} y Ramon Sena (parte destruída) (f. 66v)

271. Esteban Ballejos Galarza: bautizado 10 Ago 1765. Hijo legítimo de Fran^{co} Ballejos y de Maria Galarza, de esta. Nacido 8 de este mes. Padrinos Ramon Monson e Ignacia Maciel, de esta. Testigos Ign^{o} Fern^{z} y Ramon Sena (f. 66v)

272. Lorenzo Jacinto: bautizado 11 Ago 1765. Se ignoran sus padres. De 2 días de nacido. Padrinos D^{n} Juan Esteban Mart^{z} y Dª Margarita Mart^{z}, de esta. Testigos Ign^{o} Fern^{z} y Ramon Sena (f. 67)

273. Maria Lorenza Gomez Sena: bautizada 11 Ago 1765. Hija legítima de Adriano Gomez y de Michaela Sena, de esta. Nacida 10 de este mes. Padrinos Ign^{o} Fernandez y Fran^{ca} Sanchez, de esta. Testigos Felipe Aguirre y Ramon Sena (f. 67)

274. Maria Clara Villanueva Delgado: bautizada 14 Ago 1765. Hija legítima de Santiago Villanueva y de Sebastiana Delgado, de esta. Nacida 11 de este mes. Padrinos Gregorio Delgado y Barbara Gomez, de esta. Testigos Ign^{o} Fern^{z} y Ramon Sena (f. 67)

275. Lorenzo: bautizado 14 Ago 1765. Se ignoran sus padres. De 6 días de nacido. Padrinos Juan Ballejos y Juana Moreno, de esta. Testigos Ign^{o} Fern^{z} y Ramon Sena (f. 67v)

276. Roque Nuñez Vera: bautizado 20 Ago 1765. Hijo legítimo de Jph Alonso Nuñez y de Bernarda Vera, de esta. Padrinos Felis Gauna y Juana Almiron, de esta. Testigos Ign^{o} Fern^{z} y Ramon Sena (no se indica fecha de nacido) (f. 67v)

277. Manuela Alarcon Villanueva: bautizada 20 Ago 1765. Hija legítima de ... y de .... Bautizada privadamente 20 Jul 1765. Padrinos de oleo Miguel Mo... Testigos Ign^{o} Fern^{z} y Ramon Sena (partida muy destruída y borroneada) (f. 67v)

278. Asumpcion Romero Correa: bautizada 21 Ago 1765. Hija legítima de Lorenzo Romero y de Isidora Correa, de esta. Nacida 19 de este mes. Padrinos Pedro Ojeda e Isabel Contreras, de esta. Testigos Ign^{o} Fern^{z} y Ramon Se-

Cortesía de genealogiafamiliar.net

na (f. 68)

279. Bernardo Gomez Zenturion: bautizado 21 Ago 1765. Hijo Legítimo de Gaspar Gomez y de Anna Centurion, de esta. Nacido 20 de este mes. Padrinos Ign^{o} Lugo y Maria Ojeda, de esta. Testigos Ign^{o} Fern^{z} y Ramon Sena (f. 68)

280. Bartholome Asumpcion Romero Bergara: bautizado 22 Ago 1765. Hijo legítimo de Jph Romero y de Juana Bergara, de esta. Nacido 19 de este mes. Padrinos Manuel Morales y Andrea Medina. Testigos Ign^{o} Fern^{z} y Ramon Sena (f. 68)

281. Maria Bernarda: bautizada 22 Ago 1765. Se ignoran sus padres. De 3 días de nacida. Padrinos Lazaro Almiron y Anna Almiron, de esta. Testigos Ign^{o} Fern^{z} y Ramon Sena (f. 68v)

282. Bartholome: bautizado 24 Ago 1765. Se ignoran sus padres. De 3 días de nacido. Padrinos Felis Rodriguez y Ramona de Sosa, de esta. Testigos Ign^{o} Fern^{z} y Ramon Sena (f. 68v)

283. Maria Norberta Alfonso Ramires: bautizada 25 Ago 1765. Hija legítima de Melchor Alfonso y de Bartola Ramirez, de esta. Nacida 22 de este mes. Padrinos Ign^{o} Fern^{z} y Agustina Ramirez, de esta. Testigos Felipe Aguirre y Ramon Sena (f. 68v)

284. Bartholome Monzon Ramirez: bautizado 25 Ago 1765. Hijo legítimo de Fran^{co} Monzon y de Rosa Ramirez, de esta. Nacido 22 de este mes. Padrinos Ign^{o} Sanchez y Maria Geronima Gonzalez, de esta. Testigos Ign^{o} Fern^{z} y Ramon Sena (f. 69)

285. Bartola Monzon Sandoval: bautizada 25 Ago 1765. Hija legítima de Santiago Monzon y de Maria Norberta Sandoval, de esta. Nacida 23 de este mes. Padrinos Ign^{o} Sanchez y Augustina Ramirez, de esta. Testigos Ign^{o} Fern^{z} y Ramon Sena (f. 69)

286. Bartholome Morales Soler: bautizado 26 Ago 1765. Hijo legítimo de Jph Morales y de Margarita Soler, de esta. Nacido 24 de este mes. Padrinos Miguel Gallardo y Manuela Delgado, de esta. Testigos Ign^{o} Fern^{z} y Ramon Sena (f. 69)

287. Subcondit - Pedro Pablo: nacido 26 Jun 1765. Se ignoran sus padres. Bautizado 26 Ago 1765. Padrinos Ign^{o} Fern^{z} y Maria del Carmen Mart^{z}. Testigos Ign^{o} Fern^{z} y Ramon Sena (f. 69v)

Cortesía de genealogiafamiliar.net

288. Maria Augustina: bautizada 28 Ago 1765. Se ignoran sus padres. De 2 días de nacida. Madrina Pasquala Romero, de esta. Testigos Ign° Fern^z y Ramon Sena (f. 69v)

289. Augustina Sanchez Ayala: bautizada 28 Ago 1765. Hija legítima de Domingo Sanchez y de Augustina de Ayala, de esta. Nacida 27 de este mes. Padrinos D^n Juan Matheo Torres y Dª Juana Torres, de esta. Testigos Ign° Fern^z y Ramon Sena (f. 69v)

290. Juan Rosa: bautizado 30 Ago 1765. Se ignoran sus padres. De 2 días de nacido. Padrinos D^n Jph Silva y Dª Maria Esquibel, de esta. Testigos Ign° Fern^z y Ramon Sena (f. 70)

291. Sub condit - Maria Florenciana: nacida 30 May 1765. Se ignoran sus padres. Bautizada 31 Ago 1765. Padrinos Marcos Ramirez y Margarita Ramirez, de esta. Testigos Ign° Fern^z y Ramon Sena (f. 70)

Setiembre 1765

292. Juan Esteban Benitez Silva: bautizado 4 Set 1765. Hijo legítimo de D^n Ju^n Benitez y de Dª Silveria Silba, de esta. Nacido 2 de este mes. Padrinos D^n Jph Silva de Casajus y Dª Fran^ca Gonzalez, de esta. Testigos Ign° Fern^z y Ramon Sena (f. 70v)

293. Rosa Ballejos Polo: bautizada 6 Set 1765. Hija legítima de Marcos Ballejos y de Catalina Polo, de esta. Nacida 2 de este mes. Madrina Ignacia Beloso, de esta. Testigos Ign° Fern^z y Ramon Sena (f. 70v)

294. Esteban: bautizado 6 Set 1765. Se ignoran sus padres. De 4 días de nacido. Padrinos Geronimo Ballejos y Thomasa Duran, de esta. Testigos Ign° Fern^z y Ramon Sena (f. 70v)

295. Miguel Antonio: bautizado 7 Set 1765. Se ignoran sus padres. De 1 día de nacido. Padrinos Felipe Aguirre y Jpha Quintana. Testigos Ign° Fern^z y Ramon Sena (f. 71)

296. Rosa Veron Alvarez: bautizada 7 Set 1765. Hija legítima de Gregorio Veron y de Maria Alvarez, de esta. Nacida 6 de este mes. Padrinos Bartolo Barrios y Feliciana Ledesma, de esta. Testigos Ign° Fern^z y Ramon Sena (f. 71)

297. Julian Mart^z Nis: bautizado 7 Set 1765. Hijo legítimo de Jph Mart^z y de Fran^ca Nis, de esta. Nacido 3 de este mes. Padrinos Jph Ign° Barrios y Pasquala Barrios. Testigos Ign° Fern^z y Ramon Sena (f. 71)

298. Maria Rosa Sanchez Lencinas: bautizada 11 Set 1765. Hi-

Cortesía de genealogiafamiliar.net

ja legítima de ... y de Thomasa Lencinas, de esta. Nacida 10 de este mes. Madrina Thomasa del Barrio, de esta. Testigos Ign^{o} Fern^{z} y Ramon de Zena (f. 71v) (parte de la partida destruída)

299. Maria Gregoria Soto Toledo: bautizada 12 Set 1765. Hija legítima de D^{n} Luis de Soto y de Dª Margarita Toledo, de esta. Nacida 11 de este mes. Padrinos D^{n} Juan Gomez y Dª Maria Jpha Soto, de esta. Testigos Ign^{o} Lugo e Ign^{o} Fern^{z} (f. 71v)

300. Maria Mesa Quintana: bautizada 12 Set 1765. Hija legítima de Pasqual de Mesa y de Juana Quinta, de esta. Nacida 9 de este mes. Madrina Dª Maria Toledo, de esta. Testigos Ramon de la Rosa y Juan Gomez Votello (f. 71v) (la transcripción del apellido materno es correcto)

301. Simona: bautizada 12 Set 1765. Se ignoran sus padres. De 3 días de nacida. Padrinos Ignacio Lugo y Juana Villanueva, de esta. Testigos Jph de la Rosa e Ign^{o} Fernandez (f. 71v)

302. Maria Isabel: bautizada 13 Set 1765. Se ignoran sus padres. De 2 días de nacida. Madrina Maria del Carmen Romero, de esta. Testigos Ign^{o} Fern^{z} y ... Otazu (parte destruída) (f. 72)

303. Jph Mariano Riveros Ramirez: bautizado 13 Set 1765. Hijo legítimo de Jph Rivero y de Maria Ramires, de esta. Nacido 12 de este mes. Madrina Simona Figueroa, de esta. Testigos Ign^{o} Fern^{z} y Ramon Sena (f. 72)

304. Eusebio: bautizado 14 Set 1765. Se ignoran sus padres. Bautizado privadamente 14 Ago 1764. Padrinos Vicente Romero y Ra... Abalos, de esta. Testigos Ign^{o} Fern^{z} y Nolasco Fern^{z} (partida muy destruída) (no se indica fecha de nacido) (f. 72)

305. Juan Ignacio Gutierrez Fern^{z}: bautizado 15 Set 1765. Hijo legítimo de Juan Jph Gutierrez y de Pasquala Fernandez, de esta. Nacido 14 de este mes. Padrinos Ign^{o} Fernandez y Carmela Martinez, de esta. Testigos Felipe Ra... on y Felipe Aguirre (parte ilegible) (f. 72v)

306. Maria Bega Godoy: bautizada 15 Set 1765. Hija legítima de Fran^{co} Vega y de Michaela Godoy, de esta. Nacida 10 de este mes. Padrinos Salvador Alvarez, natural de Portugal y Maria Isabel Bargas, de esta. Testigos Ign^{o} Fern^{z} y Felipe Aguirre (f. 72v)

307. Mariano Fern^{z} Mesa: bautizado 17 Set 1765. Hijo legítimo

Cortesía de genealogiafamiliar.net

de Bartholome Fernandez y de Ignacia de Mesa, de esta. Nacido 14 de este mes. Padrinos D^{n} Juan de Almiron y Dª Maria Rosa Fern^{z}, de esta. Testigos Ign^{o} Fern^{z} y Ramon Sena (f. 73)

308. Maria del Carmen Moyano Gomez: bautizada 17 Set 1765. Hija legítima de Jph Antonio Moyano, natural de Cordova del Tucuman y de Barbara Gomez, de esta. Bautizada privadamente 17 Set 1764. Madrina Fran^{ca} Gauna. Testigos Ign^{o} Fern^{z} y Ramon Sena (no se indica fecha de nacida) (f. 73)

309. Maria Fran^{ca} Terron Aguirre: bautizada 18 Set 1765. Hija legítima de D^{n} Diego Terron, natural del Reyno de Granada en España y de Juana Aguirre, de esta. Nacida 14 de este mes. Padrinos D^{n} Felis de Silva y Dª Rosa de Silva, de esta. Testigos Ign^{o} Fern^{z} y Ramon Sena (f. 73)

310. Sub condit - Fran^{ca} Isabel: nacida 18 Nov 1764. Se ignoran sus padres. Bautizada 18 Set 1765. Padrinos D^{n} Jph de Silva y Dª Buenaventura de Silva, de esta. Testigos Ign^{o} Fern^{z} y Ramon Sena (f. 73v)

311. Mauricio Isaurralde Aranda: bautizado 24 Set 1765. Hijo legítimo de Esteban Isauralde y de Maria Aranda, de esta. Nacido 22 de este mes. Padrinos Antonio Alfonso y Jpha Aranda, de esta. Testigos Felipe Aguirre y Juan Esteban Martinez (f. 73v)

312. Mariano Ballejos Barrios: bautizado 27 Set 1765. Hijo legítimo de Lorenzo Ballejos y de Manuela Barrios, de esta. Nacido 23 de este mes. Padrinos Ignacio Fernandez y Carmen Martinez, de esta. Testigos Ramon Sena y Felipe Aguirre (f. 74)

313. Sub condit - Maria Cathalina Cruz Encinas: nacida 27 Feb 1765. Hija legítima de Pedro Nolasco de la Cruz y de Maria Encinas, de esta. Bautizada 29 Set 1765. Padrinos Pasqual Rodriguez y Rosa de la Cruz, de esta. Testigos Ign^{o} Rodriguez y Felipe Aguirre (f. 74)

314. Sub condit - Maria Bernarda: bautizada 30 Set 1765. Se ignoran sus padres. Nacida 30 Set 1764. Padrinos Jph Machuca y Polonia Machuca, de esta. Testigos Ign^{o} Fern^{z} y Ramon Sena (f. 74v)

315. Miguel Geronimo Bera Lopez: bautizado 30 Set 1765. Hijo legítimo de Antonio Bera y de Bernarda Lopez, de esta. Nacido 29 de este mes. Padrinos Jph Machuca y Estefania Esquibel, de esta. Testigos Ign^{o} Fernandez y Felipe Aguirre (f. 75)

Cortesía de genealogiafamiliar.net

316. Isabel Leguisamo Cardoso: nacida 30 Jun 1765. Hija legítima de Fran^{co} Leguisamo y de Maria Cardoso, de esta. Bautizada 30 Set 1765. Padrinos Diego Fernandez y Gregoria de Osorio, de esta. Testigos Ign^{o} Fern^{z} y Ramon Sena (f. 75)

—En las Corr^{s} en tres de ocbre de sesenta y cinco entregue este libro del Mtro D^{n} Jph Beron Sacristan Mayor de esta Santa Iglesia Parroquial y Cura Interino de los Partidos de Cascati y Zapallos por mi ausencia para Buenos Ayres... y llegando a esta el Cura de ... el Mtro D^{n} Bartholome Jph Marquez le entregue este libro con mis facultades

D^{n} Antonio Martinez de Ibarra (f. 75v)

—Nota - En las Corrientes en tres dias del mes de Octubre de mil setecientos sesenta y sinco años, yo el Mtro. D^{n} Joseph Veron me recevi de este libro de Españoles bautizados, por ausencia del D^{or} D^{n} Ant^{o} Martinez Cura propio de esta Parrochia y desde dto. día empese a servir el Curato, y para que conste lo firme

Mtro Joseph Veron (f. 76)

317. Juan Fran^{co} Vallejos Martines: bautizado 5 Oct 1765. Hijo legítimo de Santiago Vallejos y de Ursula Martinez, de esta. Nacido 3 de este mes. Padrinos Juan Martines y Josepha Masiel, de esta. Testigos Ignacio Fernandes y Ramon Sena (f. 76)

318. Pedro Antonio Sotelo Dias: bautizado 5 Oct 1765. Hijo legítimo de Pedro Pablo Sotelo y de Ramona Dias, de esta. Padrinos Agustin Monson y Pasquala Sotelo, de esta. Testigos Ignacio Fernandes y Ramon Sena (f. 76)

319.—Francisco Vasualdo Ensinas: bautizado 8 Oct 1765. Hijo legítimo de Antonio Basualdo y de Bartola Ensinas, de esta. Nacido 4 Oct 1765. Padrinos D^{n} Ignacio de Soto y Dª Francisca Lousan, de esta. Testigos Ign^{o} Fernandez y Ramon Cena (f. 76v)

320. Andres Sanches: bautizado 8 Oct 1765. Hijo natural de Ilaria Sanches, de esta. De 11 meses de nacido. Padrinos Cecilio Ignacio Pera y Pasquala Bernarda Solis, de esta. Testigos Ign^{o} Fernandez y Ramon Cena (f. 76v)

321. Manuel Ign^{o} Albares Bargas: bautizado 8 Oct 1765. Hijo legítimo de Salvador Albares, natural de la ciudad de San Pablo y de Maria Isabel Bargas, de esta. Nacido 6 de este mes. Padrinos Cesilio Ignacio Pera y Pasquala Bernarda Solis, de esta. Testigos Ign^{o} Fernandez y Ra-

Cortesía de genealogiafamiliar.net

mon Cena (f. 77)

322. Sebastiana Alegre: bautizada 12 Oct 1765. Hija natural de Barthola Alegre, de esta. Nacida 9 Oct 1765. Padrinos Ignacio Fernandez y Dª Maria Blacia ..., de esta. Testigos Ignº Fernendez y Ramon Cena (f. 77) (parte destruída)

323. Domingo de Mesa Miranda: bautizado 17 Oct 1765. Hijo legítimo de Antonio de Mesa y de Michaela Miranda, de esta. Nacido 15 Set 1765. Padrinos Antonio Rodrigues y Bartola Medina, de esta. Testigos Ignº Fernz y Ramon Cena (f. 77v)

324. Pedro Murrada Balensuela: bautizado 23 Oct 1765. Hijo legítimo de Pedro Murrada y de Paula Balensuela, de esta. Nacido 19 de este mes. Padrinos Bernardino Coseres y Ana Alfonso, de esta. Testigos Ignº Fernz y Ramon Cena (f. 77v)

325. Geronimo Ramires Riquelme: bautizado 23 Oct 1765. Hijo legítimo de Joseph Ramires y de Ramona Riquelme, de esta. Nacido 21 Oct 1765. Padrinos Gregorio Duran y Margarita Monson, de esta. Testigos Ignº Fernz y Ramon Cena (f. 78)

326. Maria del Pilar Delgado: bautizada 23 Oct 1765. Hija natural de Juana Delgado, de esta. Padrinos Pedro Joseph Veron y Lorenza Alegre, de esta. Testigos Ignº Fernz y Ramon Cena (no se indica fecha de nacida) (f. 78)

327. Maria Isabel Solis Ramires: bautizada 24 Oct 1765. Hija legítima de Xavier Solis, de esta y de Dª Maria Josepha Ramires, natural de Santa Fe. Nacida 22 de este mes. Padrinos Dn Zipriano Lagraña y Dª Gregoria Samudio, de esta. Testigos Ignº Fernz y Ramon Cena (f. 78)

328. Juan Bicente: bautizado 24 Oct 1765. Se ignoran sus padres. Nacido 22 de este mes. Padrinos Juan Franco Pintos y Malgarita Almiron, de esta. Testigos Ignº Fernz y Ramon Cena (nombre madrina correcto) (f. 78v)

329. Joachin: bautizado 25 Oct 1765. Se ignoran sus padres. Padrinos Manuel Mendes, de esta y vezino de Santafee y Juana de Alegre, de esta. Testigos Ignº Fernz y Ramon Cena (f. 78v)

330. Petrona de Mesa Espinosa: bautizado 25 Oct 1765. Hija de Matheo de Mesa y de Juana Espinosa, de esta. Nacida 8 de este mes. Padrinos Antonio Espinosa y Maria Medina, de esta. Testigos Ignº Fernz y Ramon Cena (f. 79)

331. Manuel Joseph Villanueva Montenegro: bautizado 27 Oct

Cortesía de genealogiafamiliar.net

1765. Hijo legítimo de Manuel Villanueva y de Maria Ignacia Montenegro, de esta. Bautizado privadamente 2 Ago 1765. Padrinos Faustino Ontiveros e Isabel Lopes, de esta. Testigos Ign^{o} Fern^{z} y Ramon Cena (no se indica fecha de nacido) (f. 79)

332. Margarita Fernandez Sosa: bautizada 28 Oct 1765. Hija legítima de Pedro Joseph Fernandes y de Petrona de Sosa, de esta. Nacida 24 de este mes. Padrinos Luis de Soto y Lorenza Romero, de esta. Testigos Ign^{o} Fern^{z} y Ramon Cena (f. 79v)

333. Bern^{do} Payva Ensinas: bautizado 29 Oct 1765. Hijo legítimo de Eugenio Payva y de Jpha Ensinas, de esta. Nacido 20 Ago 1765. Padrinos Fran^{co} Ensinas y Lucia Portillo, de esta. Testigos Ign^{o} Fern^{z} y Ramon Cena (f. 79v)

Noviembre 1765

334. Narcisso Sandoval Veron: bautizado 3 Nov 1765. Hijo legítimo de Jph Luis Sandoval y de Maria Isabel Veron, de esta. Nacido 29 Oct 1765. Padrinos D^{n} Leon Mar^{nez} y Dª Ana Lopez, de esta. Testigos Ign^{o} Fer^{dez} y Ramon Sena (f. 80)

335. Maria de Mercedes Coseres Corral: bautizada 3 Nov 1765. Hija legítima de Santiago Coserez y de Petrona Corral, de esta. Nacida 23 Set 1765. Padrinos Pasqual Soto y Angela Coseres, de esta. Testigos Ign^{o} Fer^{dez} y Ramon Sena (f. 80)

336. Joseph del Rosario Gon^{z} Almonasi: bautizado 6 Nov 1765. Hijo legítimo de Vicente Gonzalez y de Margarita Almonasi, de esta. Nacido 5 Oct 1765. Padrinos Fran^{co} Roxas y Maria Godoy, de esta. Testigos Ign^{o} Fer^{dez} y Ramon Sena (f. 80v)

337. Carlos Ojeda: bautizado 7 Nov 1765. Hijo natural de Maria Ojeda, de esta. Nacido 2 de este mes. Padrinos Estevan Ensinas y Margarita H^{rs}, de esta. Testigos Ign^{o} Fer^{dez} y Ramon Cena (f. 80v)

338. Maria Isabel Gonzales Cabral: bautizada 9 Nov 1765. Hija legítima de Luis Gonzales y de Bernarda Cabral, de esta. Nacida 7 de este mes. Padrinos D^{n} Ignacio de Soto y Dª Fran^{ca} de Leusan, de esta. Testigos Ign^{o} Fer^{dez} y Ramon Cena (f. 81)

339. Rosa Ximenes Almiron: bautizada 9 Nov 1765. Hija legítima de Joseph Ximenes y de Bernarda Almiron, de esta. Nacida ... Padrinos Pasqual Rodrigues y Rosa de la Cruz,

Cortesía de genealogiafamiliar.net

de esta. Bautizada privadamente 12 Ago 1765. Testigos Ign^{o} Fer^{dez} y Ramon Cena (la fecha de nacida ilegible) (f. 81)

340. Asensio Sacarias Contreras: bautizado 14 Nov 1765. Hijo legítimo de Juan Estevan Sacarias y de Thomasa Contreras, de esta. Bautizado privadamente 13 Ene 1765. Padrinos Antonio Gonzales y Maria Contreras, de esta. Testigos Ign^{o} Fer^{dez} y Ramon Cena (f. 81)

341. Lorenza Canterós Irrabal: bautizada 14 Nov 1765. Hija legítima de Matheo Canteros y de Maria Antonia Irrabal, de esta. Nacida 7 de este mes. Padrinos Joseph de Acosta y Maria de los Rios. Testigos Ign^{o} Fer^{dez} y Ramon Cena (f. 81v)

342. Brigida Gauna Sosa: bautizada 14 Nov 1765. Hija legítima de Pedro Gauna y de Fran^{ca} de Sosa, de esta. Bautizada privadamente 22 Oct 1765. Padrinos Ramon de Cena y Maria Melgarejo. Testigos Ign^{o} Fer^{dez} y Ramon Cena (no se indica fecha nacida) (f. 81v)

343. Eugenia Pesoa Sosa: bautizada 16 Nov 1765. Hija legítima de Juan Joseph Pesos, natural de el Paraguay y de Catalina de Sosa. Nacida 13 de este mes. Padrinos Joseph Gomes Blanco y Juana de Obiedo, de esta. Testigos Ign^{o} Fer^{dez} y Ramon Cena (f. 82)

344. Joseph Fernando Rodriguez Alcaras: bautizado 17 Nov 1765. Hijo legítimo de Narsiso Rodrigues y de Dominga Alcaras, de esta. Bautizado privadamente 25 Jun 1765. Padrinos D^{n} Luis de Soto y Dª Maria Tereza Toledo. Testigos Ign^{o} Fer^{dez} y Ramon Cena (f. 82)

345. Fran^{co} Antonio: bautizado 19 Nov 1765. Se ignoran sus padres. Nacido 17 de este mes. Padrinos Melchor de Aranda y Maria de Lanieve, de esta. Testigos Ign^{o} Fer^{dez} y Ramon Cena (f. 82)

346. Cathalina Nuñes Ensinas: bautizada 24 Nov 1765. Hija legítima de Lorenzo Nuñes y de Maria Ensinas, de esta. Nacida 18 de este mes. Padrinos Pedro Joseph Segovia y Melchora Gonzales, de esta. Testigos Ign^{o} Fer^{dez} y Ramon Cena (f. 82v)

347. Maria Fran^{ca} Senturion Vallejos: bautizada 26 Nov 1765. Hija de Fernando Senturion y de Ana Vallejos, de esta. Nacida 25 Set 1765. Padrinos Alexandro Vallejos y Maria Conteros, de esta. Testigos Ign^{o} Fer^{dez} y Ramon Cena (f. 82v)

348. Cathalina Bernal Martines: bautizada 27 Nov 1765. Hija

Cortesía de genealogiafamiliar.net

legítima de Fran^co Bernal y de Michaela Martines, de esta. Nacida 25 de este mes. Padrinos Ignacio Fernandez y Maria del Carmen Martines, de esta. Testigos Ign^o Fer^dez y Ramon Cena (f. 83)

349. Andres Peres Rodrigues: bautizado 29 Nov 1765. Hijo legítimo de Nolasco Peres y de Sebastiana Rodrigues, de esta. Nacido 28 de este mes. Padrinos Juan Rodrigues y Maria Rodrigues, de esta. Testigos Ign^o Fer^dez y Ramon Cena (f. 83)

Diciembre 1765

350. Maria Magdalena Nuñes Ibarra: bautizada 1 Dic 1765. Hija legítima de Agustin Nuñes y de Petrona Ibarra, de esta. Nacida 1 Ago 1765. Padrinos Joseph Sambrano, natural de el Paraguay y Maria Josepha de Ojeda, de esta. Testigos Ign^o Fer^dez y Ramon Cena (f. 83v)

351. Maria Ambrosia Ensinas Peres: bautizada 7 Dic 1765. Hija legítima de Fran^co Ensinas y de Petrona Peres, de esta. Nacida 6 de este mes. Padrinos Manuel de Silva, natural de Portugal y Barthola Saucedo, de esta. Testigos Ign^o Fer^dez y Ramon Cena (f. 83v)

352. Maria Josepha Delgado Lugo: bautizada 8 Dic 1765. Hija legítima de Fran^co Delgado y de Juana Lugo, de esta. Bautizada privadamente 9 Abr 1765. Padrinos Balthasar Figueroa y Geronima Falcon, de esta. Testigos Ign^o Fer^dez y Ramon Cena (no se indica fecha de nacida) (f. 83v)

353. Lusiano Peres Rodrigues: bautizado 12 Dic 1765. Hijo legítimo de Carmelo Peres y de Melchora Rodrigues, de esta. Nacido 11 de este mes. Padrinos Juan Blanco y Petrona Falcon, de esta. Testigos Ign^o Fer^dez y Ramon Cena (f. 84)

354. Marcos Romero Figueroa: bautizado 12 Dic 1765. Hijo legítimo de Antonio Romero y de Gabriela Figueroa, de esta. Bautizado privadamente 12 Jun 1765. Padrinos Marcos Gonzales y Barthola Toro Benites, de esta. Testigos Ign^o Fer^dez y Ramon Cena (no se indica fecha de nacido) (f. 84)

355. Maria Bernabe Rafoi Zerrano: bautizada 17 Dic 1765. Hija legítima de Joseph Antonio Rafoi, natural del Reyno de Galicia y de Dª Maria Eulalia Zerrano, de esta. Nacida 16 de este mes. Padrinos D^n Thomas de Villanueva y Dª Margarita Zerrano, de esta. Testigos Ign^o Fer^dez y

Cortesía de genealogiafamiliar.net

Ramon Cena (f. 84v)

356. Manuel Ignacio Ramires: bautizado 19 Dic 1765. Hijo natural de Rosa Ramires, de esta. Bautizado privadamente 1 Set 1764. Padrinos de bautismo Juan Ramires y Leonarda Añasco y de oleo Juan Estevan Martines y Añasco, de esta. Testigos Ign^{o} Fer^{dez} y Ramon Cena (no se indica fecha de nacido) (f. 84v)

357. Ramona Escobar Porras: bautizada 19 Dic 1765. Hija legítima de Lazaro Escobar y de Martina Porras, de esta. Nacida 18 de este mes. Padrinos Miguel Galarza y Fran^{ca} Luque, de esta. Testigos Ign^{o} Fer^{dez} y Ramon Cena (f. 84v)

358. Manuel Ignacio Cena Bargas: bautizado 20 Dic 1765. Hijo legítimo de Miguel Cena y de Pasquala Bargas, de esta. Nacido 18 de este mes. Padrinos Antonio Luis Poyson, natural de Lisboa y vecino de la Colonia y Dª Rosa Frutos, de esta. Testigos Ign^{o} Fer^{dez} y Ramon Cena (f. 85)

359. Silveria: bautizada 20 Dic 1765. Se ignoran sus padres. Nacida 20 Nov 1765. Padrinos Miguel Galarza y Fra^{ca} Luque, de esta. Testigos Ign^{o} Fer^{dez} y Ramon Cena (f. 85)

360. Juan Joseph Sanches Lensinas: bautizado 20 Dic 1765. Hijo legítimo de Matheo Sanches y de Fran^{ca} Lensinas, de esta. Nacido 18 de este mes. Padrinos Juan Joseph de Acosta y Ana Lescano, de esta. Testigos Ign^{o} Fer^{dez} y Ramon Cena (f. 85v)

361. Thomaza Godoi Baeis: bautizada 21 Dic 1765. Hija legítima de Juan Antonio Godoi y de Maria Baeis, de esta. Nacida 18 de este mes. Padrinos Clemente de Sosa y Maria Fran^{ca} Martines, de esta. Testigos Ign^{o} Fer^{dez} y Ramon Cena (f. 85v)

362. Maria de Lapas: bautizada 22 Dic 1765. Se ignoran sus padres. Bautizada privadamente 23 Feb 1765. Padrinos Ignacio Fernandez y Maria Tereza Toledo. Testigos Fran^{co} de Araujo y Ramon Cena (no se indica fecha de nacida) (f. 85v)

363. Maria Ignacia: bautizada 22 Dic 1765. Se ignoran sus padres. Bautizada privadamente 22 Oct 1763. Padrinos Juan Estevan Arriola y Phelipa Dias, de esta. Testigos Ign^{o} Fer^{z} y Ramon Cena (no se indica fecha de nacida) (f. 86)

364. Rosa Esquibel Romero: bautizada 23 Dic 1765. Hija legítima de Ignacio Esquibel y de Maria Ambrosia Romero,

Cortesía de genealogiafamiliar.net

de esta. Nacida 18 de este mes. Padrinos Domingo Rios, natural y vecino de Santafee y Manuela Romero, de esta. Testigos Ign^{o} Fer^{z} y Ramon Cena (f. 86)

365. Juan Manuel Mendosa Blanco: bautizado 24 Dic 1765. Hijo legítimo de Pasqual Mendosa y de Isabel Blanco, de esta. Nacido 1 de este mes. Padrinos Ignacio Fernendes y Melchora de Mesa, de esta. Testigos Urbano Araujo y Ramon Cena (f. 86)

Enero 1766

366. Thomas Machuca Bergara: bautizado 1 Ene 1766. Hijo legítimo de Joseph Machuca y de Thomaza Bergara, de esta. Nacido 29 Dic 1765. Padrinos Diego Cardoso y Maria Rodrigues. Testigos Urbano Araujo y Ramon Cena (f. 86v)

367. Joseph Fran^{co} de Borja Rolon Lapera: bautizado 1 Ene 1766. Hijo legítimo de Joseph Ponciano Rolon, natural de Santafee y vecino de esta y de Dª Ana de Lapera, de esta. Bautizada privadamente 9 Oct 1765. Padrinos Manuel de Orduña y Dª Maria Isabel Casajus, de esta. Testigos Urbano Araujo y Ramon Cena (no se indica fecha de nacido) (f. 86v)

368. Pedro Ignacio Maydana Vallejos: bautizado 3 Ene 1766. Hijo legítimo de Domingo Maydana y de Angela Vallejos, de esta. Nacida 3 Ago 1765. Padrinos Gaspar de Ayala e Isabel de Urqiola, de esta. Testigos Urbano Araujo y Ramon Cena (f. 87)

369. Manuela de Banegas Ramires: bautizada 4 Ene 1766. Hija legítima de Fran^{co} Banegas y de Xaviera Ramires, de esta. Nacida en el mismo día. Padrinos Antonio Abad Jigena y Maria Ensinas. Testigos Urbano Araujo y Ramon Cena (f. 87)

370. Juan Bapt^{ta} Delgado Soto: bautizado 5 Ene 1766. Hijo legítimo de Pedro Nolasco Delgado y de Antonia Soto, de esta. Bautizado privadamente 5 May 1765. Padrinos Juan Pasqual Rodrigues y Maria Roxas, de esta. Testigos Urbano Araujo y Ramon Cena (no se indica fecha de nacido) (f. 87v)

371. Fran^{co} Xavier Estigarrivia: bautizado 5 Ene 1766. Hijo natural de Maria Estigarrivia. Nacido 2 de este mes. Padrinos Fran^{co} Pintos y Maria Aranda, de esta. Testigos Urbano Araujo y Ramon Cena (f. 87v)

372. Balthasar Maydana Espinosa: bautizado 9 Ene 1766. Hijo de Fran^{co} Maydana y de Aguetina Espinosa, de esta. Na-

Cortesía de genealogiafamiliar.net

cido 8 Oct 1765. Padrinos Bartholome Fernandes y Maria Ignacia de Mesa, de esta. Testigos Urbano Araujo y Ramon Cena (f. 87v)

373. Sub condit - Francisco: bautizado 9 Ene 1766. Se ignoran sus padres. Nacido 8 Oct 1765. Padrinos Bartholome Fernandes y Maria Ignacia de Mesa, de esta. Testigos Urbano Araujo y Ramon Cena (f. 88)

374. Manuel Antonio: bautizado 12 Ene 1766. Se ignoran sus padres. Nacido 11 Jul 1765. Padrinos Antonio Luis Poyson, natural del Reyno de Lisboa y Dª Ursula Casajus, de esta. Testigos Urbano Araujo y Ramon Cena (f. 88)

375. Joseph Ignacio Bravo Lavega: bautizado 16 Ene 1766. Hijo legítimo de Bernardino Bravo y de Josepha de Lavega, de esta. Nacido en el mismo días. Padrinos Fran^{co} Garrido, natural de Buenos Ayres y vecino de esta y Melchora de Mesa, de esta. Testigos Urbano Araujo y Ramon Cena (f. 88v)

376. Maria Fran^{ca}: bautizada 17 Ene 1766. Se ignoran sus padres. Nacida 16 de este mes. Padrinos Juan Fran^{co} Pintos y Antonia Cabral, de esta. Testigos Urbano Araujo y Ramon Cena (f. 88v)

377. Sebastiana Alegre Acosta: bautizada 17 Ene 1766. Hija legítima de Sebastian Alegre y de Maria del Carmen Acosta, de esta. Nacida 16 de este mes. Padrinos Leon Martines y Dª Fran^{ca} Gonzales, de esta. Testigos Urbano Araujo y Ramon Cena (f. 89)

378. Pedro Anbonio Ramires Payva: bautizado 19 Ene 1766. Hijo legítimo de Alexandro Ramires y de Simona Payva, de esta. Nacido 16 de este mes. Padrinos Ignacio Balcasar y Juana Payva, de esta. Testigos Urbano Araujo y Ramon Cena (f. 89)

379. Joseph Mariano Romero Almiron: bautizado 19 Ene 1766. Hijo leg'itimo de Felipe Romero y de Petrona Almiron, de esta. Bautizado privadamente 16 Set 1765. Padrinos D^{n} Joseph Ignacio Añasco y Ana Lescano. Testigos Urbano Araujo y Ramon Cena (f. 89) (no hay fecha nacido)

380. Pedro Joseph Vega Toledo: bautizado 23 Ene 1766. Hijo legítimo de Ignacio Bega, natural de el Paraguay y de Petrona Toledo, de esta. Nacido 20 de este mes. Padrinos Ignacio Fernandes y Dª Josepha Masiel, de esta. Testigos Xavier Barveran y Ramon Cena (f. 89v)

381. Pedro Joseph: bautizado 23 Ene 1766. Se ignoran sus pa-

Instituto Correntino de Ciencias Genealógicas

Cortesía de genealogiafamiliar.net

dres. Nacido 21 de este mes. Padrinos Joseph Ignacio Galvan y Maria Senturion, de esta. Testigos Ign° Fernandes y Ramon Cena (f. 89v)

382. Antonia Rosa: bautizado 24 Ene 1766. Se ignoran sus padres. Nacida 22 de este mes. Padrinos Antonio Gomes y Maria Gomes, de esta. Testigos Ign° Fernandes y Ramon Cena (f. 89v)

383. Sebastiana Godoy Coseres: bautizada 24 Ene 1766. Hija legítima de Bicente Godoy y de Fran^ca Coseres, de esta. Nacida 20 de este mes. Padrinos Alexo de Obiedo y Maria Serrudo. de esta. Testigos Ign° Fernandes y Ramon Cena (f. 90)

384. Sebastian Maydana Sanches: bautizado 24 Ene 1766. Hijo legítimo de Juan Asensio Maidana y de Maria Isabel Sanches, de esta. Nacido 20 de este mes. Padrinos Ignacio Sandoval y Rosa de Almiron, de esta. Testigos Ign° Fernandes y Ramon Cena (f. 90)

385. Juan Visente Gomes Votello Soto: bautizado 25 Ene 1766. Hijo legítimo de Juan Gomes Votello, natural del Reyno de Portugal y de Dª Maria Josepha de Soto, de esta. Nacido 21 de este mes. Padrinos Pedro de Soto y Dª Margarita de Soto, de esta. Testigos Ign° Fernendes y Ramon Cena (f. 90)

386. Ignacio Gomes Rodrigues: bautizado 26 Ene 1766. Hijo legítimo de Juan Gomes y de Juana Rodriguez, de esta. Nacido 23 de este mes. Padrinos Pedro Nolasco Peres y Rosa Rodrigues, de esta. Testigos Ign° Fernendes y Ramon Cena (f. 90v)

387. Lasaro Almiron Falcon: bautizado 26 Ene 1766. Hijo de Bartholome Almiron y de Agustina Falcon, de esta. Nacido 11 Dic 1765. Padrinos Pedro Nolasco Peres y Rosa Rodrigues, de esta. Testigos Ign° Fernendes y Ramon Cena (f. 90v)

388. Maria Josepha: bautizada 30 Ene 1766. Se ignoran sus padres. Nacida 26 de este mes. Padrinos Joseph Suares, natural de la ciudad de Chile y Maria de Ayala, de esta. Testigos Ign° Fernendes y Ramon Cena (f. 90v)

Febrero 1766

389. Salvador Cano de La Pera Caseres: bautizado 1 Feb 1766. Hijo legítimo de Juan Manuel Cano de Lapera y de Dª Maria de Caseres, vecina de esta y natural de el Paraguay. Nacido 25 Ene 1766. Padrinos D^n Miguel Peres y Dª Bar-

Cortesía de genealogiafamiliar.net

bara Peres, de esta. Testigos Ign^{o} Fernendes y Ramon Cena (f. 91)

390. Maria: bautizada 11 Feb 1766. Se ignoran sus padres. Nacida 5 de este mes. Padrinos Juan Antonio Godoi y Maria de Sosa, de esta. Testigos Ign^{o} Fernandes y Ramon Cena (f. 91)

391. Al margen: Fran^{co} Xav^{r} Lagraña Zamudio: bautizado 13 Feb 1766. Hijo legítimo de D^{n} Siprian de Lagraña y Dª Gregoria Zam^{o}, de esta. Nacido 12 de este mes. Padrinos D^{n} Bartholome Marq^{z} y Dª Maria Ignacia Acosta. Testigos Urbano Araujo e Ign^{o} Fern^{z} (f. 91)

392. Maria Lorenza Balcasar Payva: bautizada 16 Feb 1766. Hija legítima de Ignacio Balcasar y de Juana Payva, de esta. Nacida 11 de este mes. Padrinos Alexandro Ramires y Simona Payva, de esta. Testigos Ign^{o} Fern^{z} y Ramon Cena (f. 91v)

393. Barthola Carballo Paniagua: bautizado 19 Feb 1766. Hija legítima de Pedro Carballo y de Isabel Paniagua, de esta. Bautizada privadamente 18 Set 1765. Padrinos Fran^{co} Araujo y Cathalina de Acosta, de esta. Testigos Ign^{o} Fern^{z} y Ramon Cena (no se indica fecha de nacida) (f. 91v)

394. Mathias Godoy Machuca: bautizada 22 Feb 1766. Hija legítima de Balthasar Godoy y de Bernarda Machuca, de esta. Nacida 20 de este mes. Padrinos Ignacio Fernandes y Barthola Masiel, de esta. Testigos Ign^{o} Fer^{z} y Ramon Cena (f. 91v)

395. Manuela: bautizada 27 Feb 1766. Se ignoran sus padres. Nacida 19 de este mes. Padrinos Ignacio Fernandes y Maria Isidora Cañete, de esta. Testigos Fran^{co} Xavier Veron y Ramon Cena (f. 92)

Marzo 1766

396. Maria Josepha Rodrigues: bautizada 4 Mar 1766. Hija natural de Maria Rodrigues, de esta. Nacida 3 de este mes. Padrinos Pedro Peres Zerrano y Dª Maria Isabel Insaurralde, de esta. Testigos Ign^{o} Fern^{z} y Ramon Cena (f. 92)

397. Maria Isabel Rodrigues: bautizada 4 Mar 1766. Hija natural de Maria Rodriguez, de esta. Nacida 3 de este mes. Padrinos Pedro Peres Zerrano y Michaela Insaurralde, de esta. Testigos Fran^{co} Xavier Veron y Ramon Cena (f. 92)

398. Fran^{co}: bautizado 9 Mar 1766. Se ignoran sus padres. Na-

Cortesía de genealogiafamiliar.net

cido 6 de este mes. Padrinos Nicolas Asevedo y Valeria Domingues, de esta. Testigos Fran^co Xavier Veron y Ramon Cena (f. 92v)

399. Martin: bautizado 9 Mar 1766. Se ignoran sus padres. Nacido 6 de este mes. Padrinos Nicolas Asevedo y Valeria Domingues, de esta. Testigos Fran^co Xavier Veron y Ramon Cena (f. 92v)

400. Casimiro: bautizado 16 Mar 1766. Se ignoran sus padres. Nacido 13 de este mes. Padrinos Urbano Araujo y Fran^ca Gauna, de esta. Testigos Fran^co Xavier Veron y Ramon Cena (f. 92v)

401. Juan Casimiro: bautizado 16 Mar 1766. Se ignoran sus padres. Nacido 13 de este mes. Padrinos Joseph Roxas y Margarita Savala, de esta. Testigos Fran^co Xavier Veron y Ramon Cena (f. 92v)

402. Juan: bautizado 23 Mar 1766. Se ignoran sus padres. Nacido 19 de este mes. Padrinos Ilario de La Cruz y Melchora Gauna, de esta. Testigos Fran^co Xavier Veron y Ramon Cena (f. 93)

Abril 1766

403. Roque Bargas Albares: bautizado 5 Abr 1766. Hijo legítimo de Pedro Joseph Bargas y de Ana Albares, de esta. Bautizado privadamente 18 Ago 1765. Padrinos Juan Estevan Martinez y Rosa Ramires, de esta. Testigos Fran^co Xavier Veron y Ramon Cena (no se indica fecha de nacido) (f. 93)

404. Maria del Rosario Duran Blanco: bautizada 9 Abr 1766. Hija legítima de Pedro Pablo Duran y de Viviana Blanco, de esta. Nacida 5 de este mes. Padrinos Ignacio Fernandes y Agueda Albares. Testigos Fran^co de Araujo y Ramon Cena (f. 93)

405. Juan Fran^co Romero Xara: bautizado 9 Abr 1766. Hijo legítimo de Lucas Romero y de Victoria Xara, de esta. Bautizada privadamente 8 Abr 1765. Padrinos Joseph Baes y Maria Rosa Alarcon, de esta. Testigos Fran^co de Araujo y Ramon Cena (no se indica fecha de nacido) (f. 93v)

406. Antonio Delgado Ensinas: bautizado 10 Abr 1766. Hijo legítimo de Juan Delgado y de Fran^ca Ensinas, de esta. Nacido 6 Dic 1765. Padrinos Joseph Lopes y Fran^ca Espinosa, de esta. Testigos Fran^co de Araujo y Ramon Cena (f. 93v)

407. Juana Lusero Albarrasin: bautizada 10 Abr 1766. Hija

Cortesía de genealogiafamiliar.net

legítima de Melchor Lusero y de Josepha Albarrasin, de esta. Nacida 8 de este mes. Padrinos Christoval Liscano y Petrona Ibarra, de esta. Testigos Fran^co de Araujo y Ramon Cena (f. 94)

408.—Leon Martines Colman: bautizado 11 Abr 1766. Hijo legítimo de Joseph Martines y de Fran^ca Colman, de esta. Nacido 7 de este mes. Padrinos Joseph Antonio Romero y Maria Segovia, de esta. Testigos Fran^co de Araujo y Ramon Cena (f. 94)

409. Fran^co Caseres Nuñes: bautizado 13 Abr 1766. Hijo legítimo de Xavier de Caseres y de Fran^ca Nuñes, de esta. Nacido 10 de este mes. Padrinos Ignacio Fernandes y Maria Domingues. Testigos F^ran^co de Araujo y Ramon Cena (f. 94)

410. Hermenegildo Medina Ballejos: bautizado 13 Abr 1766. Hijo legítimo de Joseph Medina y de Eugenia Ballejos, de esta. Nacido 9 de este mes. Padrinos Santiago Ballejos y Maria Valeriana Cardoso, de esta. Testigos Fran^co de Araujo y Ramon Cena (f. 94v)

411.—Maria Rosa Aldana Ensinas: bautizada 15 Abr 1766. Hija legítima de Miguel Geronimo Aldana, natural de el Paraguay y de Martina Ensinas, de esta. Padrinos Juan Gomes Votello, natural del Reyno de Portugal y Dª Maria Josepha de Soto, de esta. Testigos Fran^co de Araujo y Ramon Cena (no se indica fecha de nacida) (f. 94v)

412.—Maria Josepha Monson Segovia: bautizada 20 Abr 1766. Hija legítima de Juan Estevan Monson y de Isabel Segovia, de esta. Nacida 19 de este mes. Padrinos Antonio Rolon y Dª Maria Gomes, de esta. Testigos Fran^co de Araujo y Ramon Cena (f. 95)

413. Dionicio Valensuela Castillo: bautizado 21 Abr 1766. Hijo legítimo de Pasqual de Balensuela y de Ines Castillo, de esta. Nacido 19 de este mes. Padrinos Ignacio Godoy y Maria Fran^ca Palacio, de esta. Testigos Fran^co de Araujo y Ramon Cena (f. 95)

414.—Fran^co Xavier Garay Espinosa: bautizado 23 Abr 1766. Hijo legítimo de Felipe Garay y de Maria Espinosa, de esta. Nacido 19 de este mes. Padrinos Joseph Balthasar Casajus y Buenaventura de Silva, de esta. Testigos Fran^co de Araujo y Ramon Cena (f. 95)

415.—Joseph Tadeo Monson Segovia: bautizado 24 Abr 1766. Hijo legítimo de Juan Estevan Monson y de Isabel Segovia, de

Cortesía de genealogiafamiliar.net

esta. Nacido 20 de este mes. Padrinos Thomas de Villanueva y Maria Gomes, de esta. Testigos Fran^co de Araujo y Ramon Cena (f. 95v)

416. Hermenegildo Vega Gauna: bautizado 25 Abr 1766. Hijo legítimo de Lorenzo Vega y de Josepha Gauna, de esta. Nacido 24 de este mes. Padrinos Joseph Morales y Maria Flora Vega, de esta. Testigos Fran^co de Araujo y Ramon Cena (f. 95v)

417. Maria Blasia Cardoso Parras: bautizada 27 Abr 1766. Hija legítima de Rafael Cardoso y de Blasia Parras, de esta. Nacida 4 de este mes. Padrinos Felis de Silva y Petrona Sanches. Testigos Fran^co de Araujo y Ramon Cena (f. 95v)

418. Ana: bautizada 28 Abr 1766. Se ignoran sus padres. Nacida 29 Dic 1765. Padrinos Joseph Granada, natural de Andalucia y Clara Cena, de esta. Testigos Fran^co de Araujo y Ramon Cena (f. 96)

419. Marselo Sausedo Balcasar: bautizado 28 Abr 1766. Hijo legítimo de Diego Sausedo y de Juana Balcasar. Nacido 26 de este mes. Padrinos Juan Pereyra, natural de Rio Geneiro) y Michaela Asevedo, de esta. Testigos Fran^co de Araujo y Ramon Cena (f. 96)

420. Manuel Gomes de Mesa Balensuela: bautizado 29 Abr 1766. Hijo legítimo de Joseph Gomes de Mesa y de Dª Isabel Balensuela, de esta. Bautizado privadamente 28 Dic 1765. Padrinos Domingo Rolon y Antonio Rolon, de esta. Testigos Fran^co de Araujo y Ramon Cena (f. 96)

421. Pasqual Martines Gauna: bautizado 30 Abr 1766. Hijo legítimo de Pedro Joseph Martines y de Maria Josepha Gauna, de esta. Nacido 27 de este mes. Padrinos Pedro Joseph Bareyro, natural de el Paraguay e Isabel Segovia, de esta. Testigos Fran^co de Araujo y Ramon Cena (f. 96v)

Mayo 1766

422. Joseph de Lacruz Peres Gonzales: bautizado 3 May 1766. Hijo legítimo de Joseph Manuel Peres y de Manuela Gonzales, de esta. Nacido 2 de este mes. Padrinos Bonifacio Segovia y Silveria Bellejos, de esta. Testigos Fran^co de Araujo y Ramon Cena (f. 96v)

423. Juan Segura Nuñes: bautizado 4 May 1766. Hijo legítimo de Mariano Segura, natural de la ciudad de Cordova y de Pasquala Nuñes, de esta. Padrinos Juan de Dios Melgarejo, natural de el Paraguay y Maria del Carmen Masiel,

Cortesía de genealogiafamiliar.net

de esta. Testigos Fran^co de Araujo y Ramon Cena (f. 97) (no se indica fecha de nacido)

424. Maria Ignacia Aquino Esquibel: Bautizada 6 May 1766. Hija legítima de Joseph Aquino y de Manuela Esquibel, de esta. Nacida 4 de este mes. Padrinos Miguel Geronimo Esquibel y Maria Rosa Esquibel, de esta. Testigos Fran^co de Araujo y Ramon Cena (f. 97)

425. Maria: bautizada 6 May 1766. Se ignoran sus padres. Nacida 2 de este mes. Padrinos Antonio Mendes y Maria O... de esta. Testigos Fran^co de Araujo y Ramon Cena (f. 97) (parte destruída)

426. Estevan Espinosa Leyes: bautizado 7 May 1766. Hijo legítimo de Buenaventura Espinosa y de Pasquala Leyes, de esta. Nacido 14 de este mes(?) Padrinos Ignacio Veron y Ana Gonzales, de esta. Testigos Fran^co de Araujo y Ramon Cena (f. 97v)

427. Pedro Nolasco Nuñes Esquibel: bautizado 7 May 1766. Hijo legítimo de Bartholome Nuñes y de Fran^ca Esquibel, de esta. Nacido 1 de este mes. Padrinos Ignacio Fernandes y Maria del Carmen Martines. Testigos Fran^co Xavier Barveran y Ramon Cena (f. 97v)

428. Maria Ilaria Maydana Vallejos: bautizada 8 May 1766. Hija legítima de Felis Maydana y de Felipa Vallejos, de esta. Nacida 2 de este mes. Padrinos Gregorio Veron y Antonia Albares, de esta. Testigos Ign^o Fern^z y Ramon Cena (f. 97v)

429. Juan Bicente Villanueva Godoi: bautizado 8 May 1766. Hijo legítimo de Pasqual Villanueva y de Margarita Godoi, de esta. Nacido 2 de este mes. Padrinos Ignacio Fernandes y Margarita Cena, de esta. Testigos Fran^co Araujo y Ramon Cena (f. 98)

430. Juan Fulgencio de Sosa Garcia: bautizado 9 May 1766. Hijo legítimo de Asensio de Sosa, natural de el Paraguay y de Rosa Garcia, de esta. Nacido 15 Mar 1766. Padrinos Anselmo Riquel y Margarita Pegovia, de esta. Testigos Ign^o Fern^z y Ramon Cena (f. 98)

431. Antonio Canteros: bautizado 9 May 1766. Hijo natural de Lorenza Canteros, de esta. Nacido 6 de este mes. Padrinos Santiago Villoldo y Antonia Luque, de esta. Testigos Ign^o Fern^z y Ramon Cena (f. 98)

432. Juana Maria Rios: bautizada 11 May 1766. Hija natural de Luisa Rios, de esta. Nacida 5 de este mes. Padrinos

Cortesía de genealogiafamiliar.net

Fermin Montes, de la ciudad de Mendoza y Fran^{ca} Xaviera Rios, de esta. Testigos Ign^{o} Fern^{z} y Ramon Cena (f. 98v)

433. Maria Tereza: bautizada 12 May 1766. Se ignoran sus padres. Nacida 10 de este mes. Padrinos Fran^{co} de Ortega y Dª Sabina Gutierres, de esta. Testigos Ign^{o} Fern^{z} y Ramon Cena (f. 98v)

434. Bartholome Gonzales Gauna: bautizado 14 May 1766. Hijo legítimo de Tomas Gonzales y de Maria Gauna, de esta. Nacido 8 de este mes. Padrinos Pedro Nolasco Peres y Maria Rodrigues, de esta. Testigos Ign^{o} Fern^{z} y Ramon Cena (f. 98v)

435. Juana Acosta Orrego: bautizada 20 May 1766. Hija legítima de Bernardo Acosta y de Juana Orrego, de esta. Nacida 18 de este mes. Padrinos Juan Fran^{co} Pintos y Maria de la Paz Dias, de esta. Testigos Ign^{o} Fern^{z} y Ramon Cena (f. 99)

436. Juan Simon Molina Seniguier: bautizado 20 May 1766. Hijo legítimo de Pedro Molina y de Clara Seniguier, de esta. Nacido 18 de este mes. Padrinos Joseph Ignacio Pesoa, natural del Paraguay y Maria Almiron, de esta. Testigos Ign^{o} Fern^{z} y Ramon Cena (f. 99)

437. Simona Maydana: bautizada 21 May 1766. Hija natural de Martina Maydana. Nacida 19 de este mes. Padrinos Ignacio Fernandez y Juana Delgado, de esta. Testigos Fran^{co} Xavier Barberan y Ramon Cena (f. 99)

438. Maria Fran^{ca} Sena Votello: bautizada 23 May 1766. Hija de Pedro Cena y de Maria Josepha Votello, de esta. Nacida 10 de este mes. Padrinos Juan Estevan Martines y Josepha Gomes, de esta. Testigos Ign^{o} Fern^{z} y Ramon Cena (f. 99v)

439. Maria Rosa Ramires Acosta: bautizada 24 May 1766. Hija legítima de Juan Antonio Ramires y de Isabel Acosta, de esta. Nacida 23 de este mes. Padrinos Juan de Almiron e Ignacia Galarza, de esta. Testigos Ign^{o} Fern^{z} y Ramon Cena (f. 99v)

440. Juan Joseph Godoi Belasco: bautizado 24 May 1766. Hijo legítimo de Manuel Godoi y de Margarita Belasco, de esta. Nacido 22 de este mes. Padrinos Juan Estevan Martines y Petrona Ensinas, de esta. Testigos Ign^{o} Fern^{z} y Ramon Cena (f. 99v)

441. Manuel Antonio Fernandes Carabajal: bautizado 25 May 1766. Hijo legítimo de Juan Simon Fernandes y de Maria

Cortesía de genealogiafamiliar.net

Josepha Carabajal, de esta. Nacido 18 de este mes. Padrinos Phelipe Aguirre y Barthola Moreno, de esta. Testigos Ignacio Fernandes y Ramon Cena (f. 100)

442. Maria Florenciana Sambrano Ojeda: bautizada 25 May 1766. Hija legítima de Joseph Sambrano y de Maria Josepha Ojeda. Nacida 23 de este mes. Padrinos Juan de Amarilla y Ana Sisca..., de esta. Testigos Ignacio Fernandes y Ramon Cena (f. 100) (parte destruída)

443. Fran^{co} Antonio Esquibel Fernandes: bautizado 25 May 1766. Hijo legítimo de Onofre Esquibel, natural del Paraguay y de Xabel Fernandes, de esta. Nacido 22 de este mes. Padrinos ... Martines y Dª Antonia Martines, de esta. Testigos Ignacio Fernandes y Ramon Cena (f. 100) (parte destruída)

444. Monica Custidiano Mendes: bautizada 25 May 1766. Hija legítima de Joseph Custidiano y de Petrona Mendes, de esta. Nacida 22 de este mes. Padrinos Blas Ballejos y Thomasa Rettamoso, de esta. Testigos Ignacio Fernandes y Raphael Rodriguez (f. 100v)

445. Silveria Martines Delgado: bautizada 26 May 1766. Hija legítima de Jph Martines y de Juana Delgado, de esta. Nacida 26 Dic 1765. Padrinos Ignacio Fernandes y Manuela Gomes, de esta. Testigos Andres Arriola y Fran^{co} Araujo. (f. 100v)

446. Marcelo Ant^{o} Martin^{s} Delgado: bautizado 26 May 1766. Hijo legítimo de Jph Martines y de Juana Delgado, de esta. Nacido 26 Feb 1766. Padrinos Ignacio Fernandes y Manuela Gomes, de esta. Testigos Andres de Arriola y Francisco Araujo (f. 101)

447. Juana Ponze Martines: bautizada 26 May 1766. Hija legítima de Pasqual Ponze y de Maria Isabel Martines, de esta. Nacida 23 de este mes. Padrinos Manuel Dias y Ana Montiel, de esta. Testigos Ignacio Fernandes y Juan Esteban Martines (f. 101)

448. Maria Isabel Sespedes: bautizada 26 May 1766. Hija natural de Margarita Sespedes. Nacida 26 Mar 1766. Padrinos Manuel Garcia y Maria Ant^{a} Veron, de esta. Testigos Ignacio Fernandes y Gregorio Araujo (f. 101v)

449. Manuel Jph: bautizado 26 May 1766. Se ignoran sus padres. Nacido 20 de este mes. Padrinos Pedro Pablo Gonzales y Michaela Gonzales, de esta. Testigos Ignacio Fernandes y Gregorio Araujo (f. 101v)

450. Maria Fran^{ca} Sacaria Zalazar: bautizado 27 May 1766. Hi-

Cortesía de genealogiafamiliar.net

ja legítima de Gavino Sacarias y de Cathalina de Zalazar, de esta. Nacida 22 de este mes. Padrinos Maeos Hernandes y Barthola Zalazar, de esta. Testigos Ign^{o} Fernandes y Fran^{co} Araujo (f. 102) (la Partida está correctamente transcripta)

451. Fran^{co} Antonio Solis Garay: bautizado 27 May 1766. Hijo legítimo del Rexidor D^{n} Juan Solis y de Dª Juana Garay, de esta. Nacido 20 de este mes. Padrinos D^{n} Xavier Solis y Dª Maria Jpha Ramires, de esta. Testigos Ign^{o} Fern^{z} y Fran^{co} Araujo (f. 102)

452. Phelipe Blanco: bautizado 28 May 1766. Hijo de Dorotea Blanco, de esta. Nacido 25 de este mes. Padrinos Ign^{o} Fernandes e Ign^{a} de Mesa, de esta. Testigos Fran^{co} Araujo e Ignacio Gonzales (f. 102v)

453. Manuela Blanco: bautizada 28 May 1766. Hija natural de Dorotea Blanco, de esta. Nacida 25 de este mes. Padrinos Ignacio Fernandes y Juana Rodrig^{z}, de esta. Testigos Ign^{o} Fern^{z} e Ignacio Gonz^{s} (f. 102v)

454. Silveria Alvares: bautizada 28 May 1766. Hija natural de Marcela Alvares, de esta. Nacida 24 de este mes. Padrinos Gregorio Araujo y Dª Juana Brunterra, de esta. Testigos Ignacio Fernandes y Fran^{co} Araujo (f. 102v)

455. Pedro Nolasco Macareno Comiss^{o}: bautizado 29 May 1766. Hijo legítimo de Phelipe Macareno y de Melchora Comisario, de esta. Nacido 27 de este mes. Pqdrinos Blas Villanueba y Ramona Si...ara, de esta. Testigos Ign^{o} Fernandes y Roque Cabral (f. 103) (parte de la Partida destruída)

456. Maria Catalina Godoy Ojeda: se colocó oleo y crisma el 30 May 1766. Hija legítima de Pedro Jph Godoy y de Maria del Carmen Ojeda, de esta. Bautizada privadamente 30 Abr 1766. Padrinos Pasqual Martines y Manuela Aguiar, de esta. Testigos Ign^{o} Fern^{z} y Fran^{co} Araujo (f. 103) (No se indica fecha de nacimiento)

Junio 1766

457. Ant^{a} Espinoza Garay: bautizada 4 Jun 1766. Hija legítima de Pasqual Espinoza y de Rosa Garay, de esta. Nacida 30 May 1766. Padrinos Pedro Jph Veron y Dª Maria Salinas, de esta. Testigos Ignacio Fernandes y Fran^{co} Araujo (f. 103v)

458. Manuela Soto: bautizada 4 Jun 1766. Hija natural de Onorio de Soto, de esta. Nacida 1 de este mes. Padrinos Marcos Ballejo y Juana Ballejo, de esta. Testigos Ignacio

Cortesía de genealogiafamiliar.net

Fern^{z} y Fran^{co} Araujo (f. 103v)

459. Manuela: bautizada 4 Jun 1766. Se ignoran sus padres. Nacida 28 May 1766. Padrinos Fran^{co} Thorres y Maria Almiron, de esta. Testigos Ignacio Fern^{z} y Fran^{co} Araujo (f. 103v)

460. Maria Isabel: bautizada 5 Jun 1766. Se ignoran sus padres. Nacida 2 de este mes. Padrinos Pedro Jph Barrios y Fran^{ca} Xaviera Villanueba, de esta. Testigos Ignacio Fernand^{z} y Fran^{co} Araujo (f. 104)

461. Juana Petrona: bautizada 6 Jun 1766. Se ignoran sus padres. Nacida 1 de este mes. Padrinos Gregorio Araujo y Jpha Fernandes, de esta. Testigos Ignacio Fern^{z} y Fran^{co} Araujo (f. 104)

462. Maria Isabel Zalazar Ojeda: bautizada 7 Jun 1766. Hija legítima de Juan de Zalazar y de Petrona Ojeda, de esta. Nacida 30 May 1766. Padrinos Ignacio Ballejo y Eugenia Romero, de esta. Testigos Ignacio Fern^{z} y Fran^{co} de Araujo (f. 104)

463. Josepha Romero Rios: [illegible] 7 Jun 1766 se coloco oleo y crisma. Hija legítima de Pablo Romero y de Lorenza Rios, de esta. Bautizada privadamente 7 Abr 1766. Padrinos Jph de Soto y Manuela Gomes, de esta. Testigos Ignacio Fern^{z} y Fran^{co} Araujo (f. 104v)

464. Juan Buena Ventura Enrrique Cardozo: bautizada 7 Jun 1766. Hijo legítimo de Estebán Enrrique y de Baleria Cardozo, de esta. Nacido 6 de este mes. Padrinos Bartholome Thorres y Maria Rodrig^{z}, de esta. Testigos Ign^{o} Fern^{z} y Fran^{co} Araujo (f. 104v)

465. Norberto Balensuela Fern^{z}: bautizado 9 Jun 1766. Hijo legítimo de Francisco Balensuela y de Maria Fernandes, de esta. Nacido 6 de este mes. Padrinos Lucas Fern^{z} y Maria Silveria Gonzales. Testigos Ign^{o} Fern^{z} y Francisco Araujo (f. 105)

466. Maria Antonia Zalazar Villalva: bautizada 14 Jun 1766. Hija legítima de Lorenzo Salazar y de Martina de Villalva, de esta. Nacida 13 de este mes. Padrinos Fran^{co} Zalazar y Leonarda Segovia, de esta. Testigos Ign^{o} Fern^{z} y Fran^{co} Araujo (f. 105)

467. Manuel Antonio Ballejo Canteros: bautizada 15 Jun 1766. Hijo legítimo de Alexandro Ballejo y de Maria Cantero, de esta. Nacido 12 de este mes. Padrinos Pedro Pablo Orta u Orrego y Petrona Diaz, de esta. Testigos Ign^{o} Fern^{z} y Francisco Araujo (f. 105) (parte ilegible)

Cortesía de genealogiafamiliar.net

468. Basilio Ramires Lencinas: bautizado 17 Jun 1766. Hijo legítimo de Isidro Ramires y de Juana Jpha Lensinas, de esta. Nacido 8 de este mes. Padrinos Joseph Almiron y Theodora Orrego, de esta. Testigos Ign^{o} Fern^{z} y Fran^{co} Araujo (f. 105v)

469. Juan Ignacio Ortis Fernandes: bautizado 20 Jun 1766. Hijo legítimo de Pasqual Ortis y de Pasquala Fernandes, de esta. Nacido 18 de este mes. Padrinos Ignacio Fern^{z} y Maria del Carmen Martines, de esta. Testigos Fran^{co} Araujo y Pedro Peres (f. 105v)

470. Juan Baup^{ta} Rios: bautizado 25 Jun 1766. Hijo natural de Gregoria Rios, de esta. Nacido 23 de este mes. Padrinos Jph Rodrig^{z} y Cathalina Dias, de esta. Testigos Ign^{o} Fern^{z} y Fran^{co} Araujo (f. 105v)

471. Juan Baup^{ta} Mendes Meza: bautizado 25 Jun 1766. Hijo legítimo de Jph Mendes y de Fran^{ca} de Mesa, de esta. Nacido 23 de este mes. Padrinos Leon Martines y Dª Maria Villanueba. Testigos Ignacio Fernandez y Fran^{co} Araujo (f. 106)

472. Juana Paula Ledesma Godoi: bautizada 27 Jun 1766. Hija legítima de Fran^{co} Ledesma y Juana Godoi, de esta. Nacida 25 de este mes. Padrinos Jph Lopes y Dominga Godoi, de ~~esta~~. Testigos Manuel Jph Barreto y Phelipe Santiago Iturrina (f. 106)

473. Juan Galarsa Rios: bautizado 27 Jun 1766. Hijo legítimo de Benito Galarsa y de Maria Rios, de esta. Nacido 25 de este mes. Padrinos Juan Jph de Acosta y Juana Maria Ballexo, de esta. Testigos Ignacio Fernandez y Fran^{co} Araujo (f. 106)

474. Juan Ign^{o} Aranda Rodrigues: bautizado 27 Jun 1766. Hijo legítimo de Antonio Aranda y de Maria Rodrigues, de esta. Nacido 24 de este mes. Padrinos Ignacio Fernandez y Angela Mendez. Testigos Phelipe Santiago Iturrino y Fran^{co} Araujo (f. 106)

475. Juan Baup^{ta} Nuñes Aguilar: bautizado 27 Jun 1766. Hijo legítimo de Marcos Nuñez y de Marg^{ta} Aguilar, de esta. Nacido 24 de este mes. Padrinos Roq^{e} Insaurralde y Rosa Gaete, de esta. Testigos Fran^{co} Araujo e Ignacio Fernandez (f. 106v)

476. Pedro Nolasco Coseres: bautizado 27 Jun 1766. Hijo natural de Faustina Coseres, de esta. Nacido 25 de este mes. Padrinos Diego Fernandez y Antonia Casajus, de es-

Cortesía de genealogiafamiliar.net

ta. Testigos Fran^{co} Veron de Astrada y Fran^{co} de Araujo y Saravia (f. 106v)

477. Maria Ramona Nuñes Ibarra: 28 Jun 1766 se le colocó óleo y crisma. Hija legítima de Agustin Nuñez y de Petrona Ibarra, de esta. Bautizada privadamente 27 Feb 1766. Padrinos Adriano Gomes y Dionicia Gomes, de esta. Testigos Ign^{o} Fran^{co} Xavier Veron de Astrada y Fran^{co} Araujo y Saravia (f. 107) (no se indica fecha de nacido)

478. Joseph Gregorio Sausedó Monson: 29 Jun 1766 se le colocó óleo y crisma. Hijo legítimo de Jph Sausedo y de Josepha Monson, de esta. Bautizado privadamente 30 Dic 1765. Padrinos Juan Ballejo y Juana Moreno, de esta. Testigos Fran^{co} Araujo y Saravia y Fran^{co} Xavier Veron (f. 107)

479. Maria Agustina Porras Osuna: 29 Jun 1766 se le colocó óleo y crisma. Hija legítima de Nazario Porras y de Dionicia Osuna, de esta. Bautizada privadamente 29 May 1766. Padrinos Angel Cañete y Maria Agu... Testigos Ignacio Fernandes y Fran^{co} Xavier Veron Astrada (f. 107) (partida destruída)

480. Martin Ojeda Ponse: bautizado 30 Jun 1766. Hijo legítimo de Alberto Ojeda y de Gregoria Ponse, de esta. Nacido 30 Ene 1766. Padrinos Ant^{o} Ramires e Isabel Acosta, de esta. Testigos Ignacio Fernandes y Xavier Veron y Astrada (f. 107v)

481. Miguel Romero Gonzales: bautizado 30 Jun 1766. Hijo legítimo de Fran^{co} Romero y de Agustina Gonzales, de esta. Nacido 30 Mar 1766. Padrinos Juan Blanco y Cathalina Romero, de esta. Testigos Ignacio Fern^{z} y Fran^{co} Araujo (f. 107v)

482. Pedro: bautizado 30 Jun 1766. Se ignoran sus padres. Nacido 29 de este mes. Padrinos Pasqual Martines y Maria Ant^{a} Garcia, de esta. Testigos Ignacio Fernandes y Xavier Veron y Astrada (f. 108)

483. Pedro Pablo Villalva: bautizado 30 Jun 1766. Hijo natural de Catalina Villalva, de esta. Padrinos Fran^{co} Xavier Veron y Astrada y Fran^{co} de Araujo y Sarabia (digo Rosalía Gomes), de esta. Testigos Ignacio Fernandes y Fran^{co} de Araujo (f. 108) (está correctamente transcripta)

484. Jph Martin Gonzales Casco: bautizado 30 Jun 1766. Hijo legítimo de Ignacio Gonzales y de Eugenia Casco, de esta. Nacido 30 Mar 1766. Padrinos Juan Jph Cariage y Ana

Cortesía de genealogiafamiliar.net

Villanueba, de esta. Testigos Ignacio Fern^z y Fran^co Araujo y Sarabia (f. 108)

Julio 1766

485. Petrona: bautizada 2 Jul 1766. Se ignoran sus padres. Nacida 29 Jun 1766. Padrinos Florencio Ensinas y Margarita Monson. Testigos Ignacio Fernandes y Fran^co de Araujo y Sarabia (f. 108v)

486. Juana Obiedo Ximenes: 2 Jul 1766 se le colocó óleo y crisma. Hija legítima de Roque Obiedo y de Petrona Ximenes, de esta. Bautizada privadamente 2 Jun 1766. Padrinos Jph Piris y Juana Miño, de esta. Testigos Ignacio Fernandes y Fran^co de Araujo y Sarabia (f. 108v)

487. Maria Isabel Sanches Quintana: bautizada 2 Jul 1766. Hija legítima de Buena Vent^a Sanches y de Jpha Quintana, de esta. Nacida 30 Jun 1766. Padrinos Thomas Soto y Josepha Quintana, de esta. Testigos Fran^co de Araujo y Zaravia y Xavier Veron y Astrada (f. 109)

488. Maria Fran^ca Gomes Mart^s Sotelo: 3 Jul 1766 se le colocó óleo y crisma. Hija legítima de Antonio Gomes y de Maria Fran^ca Martin^s Sotelo, de esta. Bautizada privadamente 3 Jun 1766. Padrinos Domingo Martines Sotelo y Maria Balensuela, de esta. Testigos Fran^co de Araujo e Ign^o Fern^z. No se indica fecha de nacida. (f. 109)

489. Gervacio: bautizado 3 Jul 1766. Se ignoran sus padres. Nacido 1 de este mes. Padrinos Jph Benites y Dª Maria Gomes, de esta. Testigos Fran^co de Araujo e Ign^o Fern^z (f. 109v)

490. Santhiago Bargas Sanches: bautizado 5 Jul 1766. Hijo legítimo de Balthazar Bargas y de Maria Sanches, de esta. Nacido 2 de este mes. Padrinos Salvador Alvar^s y Maria Isabel Bargas, de esta. Testigos Ignacio Fernandes y Francisco de Araujo y Zaravia (f. 109v)

491. Maria Marg^ta Ballejo Toledo: bautizada 6 Jul 1766. Hija legítima de Pablo Ballejo y de Maria Isabel Toledo, de esta. Nacida 5 de este mes. Padrinos Juan Jph Alfonso y Antonia Insaurralde, de esta. Testigos Ignacio Fern^z y Fran^co de Araujo y Saravia (f. 110)

492. Juan del Carmen Sanches Galarza: bautizado 6 Jul 1766. Hijo legítimo de Juan Jph Sanches y de Petrona Galarza, de esta. Nacido 8 May 1766. Padrinos Ignacio Fern^z y Juana Ballejos, de esta. Testigos Xavier Veron y Astrada y Fran^co de Araujo y Saravia (f. 110)

Cortesía de genealogiafamiliar.net

493. Anastacia Pereyra Miño: 9 Jul 1766 se le colocó óleo y crisma. Hija legítima de Bern^{do} Pereyra y de Paula Miño, de esta. Bautizada privadamente 9 May 1766. Padrinos Pedro Jph Bargas y Ana Alvares, de esta. Testigos Ignacio Fernandes y Fran^{co} de Araujo (f. 110v)

494. Ana Gomes Portillo: bautizada 10 Jul 1766. Hija legítima de Ramon Gomes y de Juana Portillo, de esta. Nacida 9 de este mes. Padrinos Ant^{o} Bargas y Cathalina Solis, de esta. Testigos Ignacio Fern^{z} y Fran^{co} de Araujo y Sarabia (f. 110v)

495. Ignacio Albornos Sosa: bautizado 11 Jul 1766. Hijo legítimo de Fran^{co} Alvornos y de Pasquala Sosa, de esta. Nacido en el día de la fecha. Padrinos Ignacio Fern^{z} y Ana Ocampos, de esta. Testigos Fran^{co} de Araujo y Saravia y Xavier Veron y Astrada (f. 110v)

496. Ana Gomes Ramires: bautizada 18 Jul 1766. Hija legítima de Pedro Juan Gomes y de Lorenza Ramires, de esta. Nació en el mismo día. Padrinos Joseph Mendes y Fran^{ca} de Mesa, de esta. Testigos Fran^{co} de Araujo y Saravia y Xavier Veron y Astrada (f. 111)

497. Maria Cabrera de la Cruz: bautizada 19 Jul 1766. Hija legítima de Jph Ant^{o} Cabrera y de Maria de la Cruz, de esta. Nacida 17 de este mes. Padrinos Lorenzo Ibarra y Pasquala Biu...o, de esta. Testigos Ignacio Fern^{z} y Xavier Veron (f. 111) (en parte destruída)

498. Jph Ign^{o} Payba Ensinas: 21 Jul 1766 se le colocó óleo y crisma. Hijo legítimo de Eugenio Payba y de Jpha Ensinas, de esta. Bautizado privadamente 20 Mar 1766. Padrinos Jph Seniquier y Lucia Sena, de esta. Testigos Ignacio Fern^{z} y Fran^{co} de Araujo (f. 111v)

499. Ana Delgado Bernal: bautizada 23 Jul 1766. Hija legítima de Domingo Delgado y de Juana Bernal, de esta. Nacida 20 de este mes. Padrinos Jph Cardozo y Margarita Delgado, de esta. Testigos Ign^{o} Fern^{z} y Fran^{co} de Araujo (f. 111v)

500/ Pasquala Acosta Miño: bautizada 24 Jul 1766. Hija legítima de Ant^{o} de Acosta y de Fran^{ca} Miño, de esta. Nacida 25 Jul 1765. Padrinos Silvestre Idalgo y Rosa Fernandes, de esta. Testigos Ignacio Fern^{z} y Fran^{co} de Araujo y Saravia (f. 112)

501. Maria Paula Sanches Doming^{z}: bautizada 27 Jul 1766. Hija legítima de Fran^{co} Sanches y de ... Dominguez, de esta. Nacida 28 Jun 1765. Padrinos Ignacio Barrios y Michaela

Cortesía de genealogiafamiliar.net

Hermosilla, de esta. Testigos Ignacio Fern^{z} y Fran^{co} de Araujo (f. 112)

Agosto 1766

502. Maria Ign^{a} Vejarano Puchetta: bautizada 1 Ago 1766. Hija legítima de Juan de la Rosa Vejarano y de Maria Puchetta, de esta. Nacida 31 Jul 1766. Padrinos Pedro Jph Fern^{z} y Petrona de Soza, de esta. Testigos Ignacio Fernan^{z} y Xavier Veron y Astrada (f. 112v)

503. Ignacia Vejarano Puchetta: bautizada 1 Ago 1766. Hija legítima de Juan de la Rosa Vejarano y de Maria Puchetta, de esta. Nacida 31 Jul 1766. Padrinos Pedro Jph Fern^{z} y Maria Sena, de esta. Testigos Ignacio Fernandes y Fran^{co} de Araujo y Sarabia (f. 112v)

504. Ignacio: bautizado 5 Ago 1766. Se ignoran sus padres. Nacido 30 Jul 1766. Padrinos Juan Fran^{co} Pintos y Lucia Garcia, de esta. Testigos Ignacio Fern^{z} y Fran^{co} de Araujo y Saravia (f. 113)

505. Dominga Sanches Mendes: bautizada 5 Ago 1766. Hija legítima de Ignacio Sanches y de Anastacia Mendes, de esta. Nacida 3 de este mes. Padrinos Ignacio Fernandes y Maria Mendes, de esta. Testigos Ignacio Fern^{z} y Fran^{co} de Araujo y Saravia (f. 113)

506. Pedro Jph Aranda Luque: bautizado 7 Ago 1766. Hijo legítimo de Pedro Aranda y de Maria del Carmen Luque, de esta. Nacida 7 Mar 1766. Padrinos Juan Ant^{o} Zavala y Maria Enrrique, de esta. Testigos Ignacio Fernandes y Fran^{co} Araujo (f. 113v)

507. Maria Floren^{a} Balensuela Custidiano: bautizada 7 Ago 1766. Hija legítima de Lorenzo Balensuela y de Margarita Custidiano, de esta. Nacida 4 de este mes. Padrinos Fran^{co} Romero y Manuela Sespedes, de esta. Testigos Ignacio Fernandes y Fran^{co} de Araujo y Saravia (f. 113v)

508. Lorenzo Meza Mosqueda: bautizado 9 Ago 1766. Hijo legítimo de Miguel de Meza y de Maria Ignacia Mosqueda, de esta. Nacido 7 de este mes. Padrinos Ignacio Fern^{z} y Maria Isidora Mendes, de esta. Testigos Fran^{co} de Araujo y Saravia y Xavier Veron y Astrada (f. 114)

509. Lorenso Lopes Ensinas: bautizado 10 Ago 1766. Hijo legítimo de Jph Lopes y de Ramona Ensinas, de esta. Nacido 8 de este mes. Padrinos Bernardo Gonsales y Pasq^{a} Osuna, de esta. Testigos Fran^{co} de Araujo y Saravia y Xavier Astrada (f. 114)

Cortesía de genealogiafamiliar.net

510. Fran^co Xavier Gomes Ensinas: bautizado 16 Ago 1766. Hijo legítimo de Juan de la Cruz Gomes y de Theresa Ensinas, de esta. Nacido 15 de este mes. Padrinos D^n Thomas de Villanueva y Dª Marg^ta Serrano, de esta. Testigos Fran^co Araujo y Saravia e Ignacio Fernandes (f. 114v)

511. Maria Transito Ballejo Melgarejo: bautizada 17 Ago 1766. Hija legítima de Fran^co Ballejo y de Nicolasa Melgarejo, de esta. Nacida 15 de este mes. Padrinos Serapio Benitez y Dª Jpha Benites, de esta. Testigos Ignacio Fernandes y Fran^co Xavier Veron de Astrada (f. 114v) (en la Partida dice: Maria del Transito)

512. Clara Alegre Delgado: bautizada 20 Ago 1766. Hija legítima de Balentin de Alegre y de Bartola Delgado, de esta. Nacida 18 de este mes. Padrinos Carlos Pereira, natural del Paraguay y Antonia Montenegro, de esta. Testigos Ignacio Fernandes y Fran^co Xavier de Astrada (f. 114v)

513. Anselmo Custidiano Polo: bautizado 25 Ago 1766. Hijo legítimo de Manuel Custidiano y de Martina Polo, de esta. Nacido 25 Abr 1766. Padrinos Manuel Morales y Andrea Medina, de esta. Testigos Ignacio Fernandes y Xavier Veron (f. 115)

514. Paula Roman Delgado: bautizada 25 Ago 1766. Hija legítima de Manuel Roman y de ... Delgado. Nacida 25 May 1766. Padrinos Manuel Morales y Andrea Medina, de esta. Testigos Ignacio Fernandes y Xavier Veron Astrada (f. 115)

515. Maria Rosa Fernandes Lopes: 26 Ago 1766 se le colocó óleo y crisma. Hija legítima de Fernando Fernandes y Dª Juana Lopes, de esta. Bautizada privadamente 22 de este mes. Padrinos de bautismo D^n Lasaro de Almiron y Dª Phelipa Fernandes, y de Oleo el Padre Fray Bernardino Frutos y Dª Phelipa Fernandes. Testigos Ignacio Fernandes y Xavier Veron de Astrada (f. 115v)

516. Agustin Parra Sena: bautizado 28 Ago 1766. Hijo legítimo de Fran^co Parra y de Maria Sena, de esta. Nacido 26 de este mes. Padrinos Ignacio Caseres y Margarita Segovia, de esta. Testigos Fran^co de Araujo e Ignacio Fern^z (f. 115v)

517. Bartholome Sena Ibarra: bautizado 28 Ago 1766. Hijo legítimo de Jph Sena y de Maria Ibarra, de esta. Nacido 24 de este mes. Padrinos Ignacio Esquibel y Francisca Ibarra, de esta. Testigos Ignacio Fern^z y Fran^co de A-

Cortesía de genealogiafamiliar.net

raujo y Saravia (f. 116)

518. Rosa: bautizada 28 Ago 1766. Se ignoran sus padres. Nacida 27 de este mes. Padrinos Marcos Ojeda y Michaela Ojeda, de esta. Testigos Ignacio Fernandes y Fran^{co} de Araujo y Saravia (f. 116)

519. Esteban Canteros Ensinas: bautizado 28 Ago 1766. Hijo legítimo de Bernardo Canteros y de Lorenza Ensinas, de esta. Nacido 25 de este mes. Padrinos Ign^{o} Fern^{z} y Antonia Llerias, de esta. Testigos Fran^{co} de Araujo y Saravia y Xavier Veron y Astrada (f. 116)

520. Maria Rosa Gonz^{s} Fern^{z}: bautizada 29 Ago 1766. Hija legítima de Pedro Pasqual Gonz^{s} y de Antonia Fernandes, de esta. Nacida 26 de este mes. Padrinos Jph Duran y Michaela Figueroa. Testigos Ignacio Fern^{z} y Fran^{co} de Araujo y Saravia (f. 116v)

Setiembre 1766

521. Antonio Frutos Lugo: 4 Set 1766 se le colocó óleo y crisma. Hijo legítimo de Dionicio Frutos y de Estefania Lugo, de esta. Nacido 12 Ago 1766. Padrinos Esteban Alegre y Margarita Sena, de esta. Testigos Ignacio Fernandes y Fran^{co} de Araujo y Saravia (f. 116v)

522. Maria Gonz^{s} Benites: bautizado 9 Set 1766. Hijo legítimo de Juan Esteban Gonzales y de Maria Vent^{a} Benites, de esta. Nacido 8 de este mes. Padrinos Ignacio Lugoce Isabel de Ojeda, de esta. Testigos Ignacio Fern^{z} y Fran^{co} de Araujo y Saravia (f. 117) (en la Partida dice: Mariano)

523. Juan Paulino Saucedo Melgarejo: bautizado 10 Set 1766. Hijo legítimo de Martin Saucedo y de Jpha Melgarejo, de esta. Nacido 9 Jul 1766. Padrinos Xptobal Sanches y Estefania Ballejo, de esta. Testigos Ignacio Fern^{z} y Fran^{co} de Araujo y Saravia (f. 117)

524. Manuel Veron Alvares: bautizado 11 Set 1766. Hijo legítimo de Gregorio Beron y de Maria Alvares, de esta. Nacido 8 de este mes. Padrinos Juan Alvares y Theresa Fernandes, de esta. Testigos Ign^{o} Fern^{z} y Fran^{co} de Araujo y Saravia (f. 117v)

525. Bernardo: bautizado 18 Set 1766. Se ignoran sus padres. Nacido 11 de este mes. Padrinos Ant^{o} Idalgo y Margarita Lencinas, de esta. Testigos Ign^{o} Fern^{z} y Fran^{co} de Araujo y Saravia (f. 117v)

526. Juan: bautizado 22 Set 1766. Se ignoran sus padres. Na-

Cortesía de genealogiafamiliar.net

cido 17 de este mes. Padrinos D^n Thomas de Villanueba y Andrea Ensinas, de esta. Testigos Ignacio Fernandes y Fran^co de Araujo y Saravia (f. 117v)

527.— Theodocia Barretto Maciel: bautizada 22 Set 1766. Hija legítima de Thomas Barretto y de Maria Maciel, de esta. Nacida 20 de este mes. Padrinos Onofre Esquibel e Isabel Fern^z, de esta. Testigos Ign^o Fern^z y Fran^co de Araujo y Zaravia (f. 118)

528.— Maria Marg^ta Orrego Parra: bautizada 22 Set 1766. Hija legítima de Pedro Orrego y de Juana Parra, de esta. Nacida 20 de este mes. Padrinos Jph Buenbecino, natural de Extremadura y Jpha Fern^z, de esta. Testigos Fran^co de Araujo e Ign^o Fern^z (f. 118)

529.— Matheo Cavall^o Vera: bautizado 23 Set 1766. Hijo legítimo de Juan Jph Cavallero y de Agustina Vera, de esta. Nacido 21 de este mes. Padrinos D^n Thomas de Billanueva y Petrona Sanches, de esta. Testigos Ign^o Fern^z y Fran^co de Araujo (f. 118v)

530. Maria Custidiano Velasco: bautizada 27 Set 1766. Hijo legítimo de Luis Custidiano y de Pasquala Velasco, de esta. Nacida 26 Set 1765. Padrinos Mariano Segura y Pasquala Nuñes, de esta. Testigos Fran^co de Araujo y Saravia y Xavier Veron y Astrada (f. 118v)

531.— Fran^ca Areco Maciel: bautizada 27 Set 1766. Hija legítima de Carlos Areco y de Dionicia Maciel, de esta. Nacida 26 Set 1765. Padrinos Pedro Ballejo y Juana Monsalbo, de esta. Testigos Ignacio Fernandes y Fran^co de Araujo y Saravia (f. 119)

532. Maria del Carmen Cubillas Alvares: bautizada 27 Set 1766. Hija legítima de Estevan Cubillas y de Gregoria Alvares, de esta. Nacida 23 de este mes. Padrinos Antonio Jph Fern^z y Petrona Fern^z, de esta. Testigos Fran^co de Araujo y Saravia e Ignacio Fernandes (f. 119)

533. Miguel Geronimo Barrios Rios: bautizado 30 Set 1766. Hijo legítimo de Fran^co Barrios y de Sebastiana Rios, de esta. Nacido 27 de este mes. Padrinos Pedro Barrios e Isavel Orrego, de esta. Testigos Ignacio Fernandez y Fran^co Xavier Veron de Astrada (f. 119)

Octubre 1766

534. Geronima: bautizada 2 Oct 1766. Se ignoran sus padres. Nacida 30 Set 1766. Padrinos Santiago Mendez y Ana Obiedo, de esta. (no figuran testigos) (f. 119v)

Cortesía de genealogiafamiliar.net

535. Geronima: 2 Oct 1766. Se ignoran sus padres. Nacida 30 Set 1766. Padrinos Balthasar Figueroa y Juana Villanueva, de esta. Testigos Fran^co Xavier Veron de Astrada e Ignacio Fernandes (f. 119v)

536. Fran^co Ant^o Benites Flores: bautizado 3 Oct 1766. Hijo legítimo de Lucas Benites y de Maria Josepha Flores, de esta. Nacido 2 de este mes. Padrinos Fran^co Xavier Barveran y Juana Galarsa, de esta. Testigos Xavier Veron de Astrada e Ignacio Fernandes (f. 120)

537. Fran^co Xara Insaurralde: bautizado 6 Oct 1766. Hijo legítimo de Juan Jph Xara y de Maria Isavel Insaurralde, de esta. Nacido 3 de este mes. Padrinos Pedro Peres y Serrano y Michaela Insaurralde, de esta. Testigos Fran^co Xavier Veron de Astrada y Fran^co de Araujo y Saravia (f. 120)

538. Fran^co Alfonso Mendez: bautizado 6 Oct 1766. Hijo legítimo de Miguel Geronimo Alfonso y de Fran^ca Mendez, de esta. Nacido 3 de este mes. Padrinos Ignacio Fernandes y Bernarda Christaldo, de esta. Testigos Fran^co Xavier Veron y Astrada y Fran^co Araujo y Saravia (f. 120)

539. Fran^co Rodrigues Martinez: bautizado 7 Oct 1766. Hijo legítimo de Lorenso Rodrigues y Jpha Martinez, de esta. Nacido 5 de este mes. Padrinos Pedro Nolasco Peres y ... Rodrigues, de esta. Testigos Ignacio Fernandes y Fran^co Xavier Veron de Astrada (f. 120v) (en la Partida no figura el nombre de la Madrina)

540. Maria del Rosario Romero Alvares: bautizada 8 Oct 1766. Hija legítima de Lorenzo Romero y de Jpha Alvares, de esta. Nacida 4 de este mes. Padrinos Ignacio Fernandez y Pasquala Osuna, de esta. Testigos Fran^co de Araujo y Saravia y Santiago Gomes Duran (f. 120v)

541. Miguel Maidana Espinosa: bautizado 9 Oct 1766. Hijo legítimo de Fran^co Maidana y de Agustina Espinosa, de esta. Nacido 3 de este mes. Padrinos Antonio Idalgo y Fran^ca Michaela Idalgo, de esta. Testigos Fran^co Xavier Veron y Astrada y Fran^co Araujo y Saravia (f. 120v)

542. Manuel Jph Ortis: bautizado 10 Oct 1766. Hijo natural de Fran^ca Ortis, de esta. Nacido 10 Ago 1766. Padrinos Jph Gomes y Maria Fran^ca Maziel, de esta. Testigos Ignacio Fernandes y Fran^co Xavier Veron de Astrada (f. 121)

543. Juan de Borja Cano Pera: bautizado 10 Oct 1766. Hijo legítimo de Pedro Cano y de Dominga Pera, de esta. Nacido 7 de este mes. Padrinos D^n Manuel Orduña y Dª Maria Isa-

Cortesía de genealogiafamiliar.net

bel Casajus, de esta. Testigos Fran^co de Araujo y Sara, via y Xavier Veron y Astrada (f. 121)

544. Ignacio Gonzales: bautizado 13 Oct 1766. Hijo natural de Isabel Gonzales. Nacido 10 de este mes. Padrinos Pedro Sandobal y Pasquala Barrios, de esta. Testigos Ignacio Fern^z y Fran^co de Araujo y Sarabia (f. 121v)

545. Joseph Ign^o: bautizado 19 Oct 1766. Se ignoran sus padres. Nacido 18 de este mes. Padrinos Ant^o Corrales y Rosa Añasco, de esta. Testigos Fran^co de Araujo y Sarabia y Xavier Veron y Astrada (f. 121v)

546. Pedro Ramires Bergara: bautizado 21 Oct 1766. Hijo legítimo de Silvestre Ramires y de Maria Bergara, de esta. Nacido 19 de este mes. Padrinos Ramon Monson e Isabel Belasco, de esta. Testigos Fran^co de Araujo y Saravia y Xavier Veron y Astrada (f. 122)

547. Raphael: bautizado 25 Oct 1766. De ignoran sus padres. Padrinos Jph Romero y Juana Vergara, de esta. Testigos Ign^o Fern^z y Fran^co de Araujo y Saravia (f. 122)

548. Ant^o Luis Roman Gonz^s Orrego: bautizado 25 Oct 1766. Hijo legítimo de Jph Roman Gonzales y de Melchora Orrego, de esta. Nacido 24 de este mes. Padrinos Miguel Peres y Jpha Peres, de esta. Testigos Ignacio Fern^z y Fran^co de Araujo y Saravia (f. 122)

549. Ant^o Villanueba Sanches: bautizado 25 Oct 1766. Hijo legítimo de Pablo Villanueba y de Margarita Sanches, de esta. Nacido 18 de este mes. Padrinos Ignacio Fern^z y Simona Figuerca, de esta. Testigos Fran^co de Araujo y Xavier Veron y Astrada (f. 122v)

550. Man^l Ant^o Fern^z Martin^z: bautizado 26 Oct 1766. Hijo legítimo de Ignacio Fern^z y de Maria del Carmen Martin^z, de esta. Nacido 24 de este mes. Padrinos Andres de Arriola y Juana Rodrig^z, de esta. Testigos Xavier Veron y Astrada y Fran^co de Araujo y Saravia (f. 122v)

Noviembre 1766

551. Jph Hernandes Cuenca: bautizado 2 Nov 1766. Hijo legítimo de Antonio Hernandes y de Maria Cuenca, de esta. Nacido 2 Set de este año. Padrinos Geronimo Ramires y Fran^ca Irala, de esta. Testigos Ignacio Fern^z y Fran^co de Araujo y Saravia (f. 123)

552. Juan Alverto Ramir^s Irala: bautizado 3 Nov 1766. Hijo legítimo de Geronimo Ramir^s y de Fran^ca Irala, de esta. Nacido 3 ... Padrinos Antonio Hernandes y Maria Cuenca,

Cortesía de genealogiafamiliar.net

de esta. Testigos Ignacio Fern^{z} y Fran^{co} de Araujo y Saravia (f. 123) (parte de la Partida destruída)

553. Ermenegildo Lopez: 5 Nov 1766 se le colocó óleo y crisma. Hijo natural de Francisca Lopez, de esta. Bautizado pŕivadamente 4 Set de este año. Padrinos Fran^{co} Ibarra y Maria Ojeda, de esta. Testigos Ignacio Fern^{z} y Fran^{co} de Araujo y Saravia (f. 123v)

554. Carlos Escalante Martines: bautizado 6 Nov 1766. Hijo legítimo de Alexo Escalante y de Gregoria Martines. Padrinos D^{n} Sipriano Lagraña y Dª Ant^{a} Rosa Lagraña, de esta. Testigos Ignacio Fern^{z} y Fran^{co} de Araujo y Saravia (f. 123v) (no se indica fecha de nacido)

555. Maria Fran^{ca} Gomes Peloso: 8 Nov 1766 se le colocó óleo y crisma. Hija legítima de Ant^{o} Gomes y de Ana Pelozo, de esta. Bautizada privadamente 9 Oct 1765. Padrino de bautismo Petrona Pelozo, y de óleos Ignacio Fern^{z} y Petrona Pelozo, de esta. Testigos Fran^{co} de Araujo y Saravia y Xavier Veron y Astrada (f. 124)

556. Lucia Falcon Palomero: bautizada 12 Nov 1766. Hija legítima de Jph Falcon y de Pasquala Palomero, de esta. Nacida 8 de este mes. Padrinos Bartholome Almiron y Maria Rosa Rodrig^{z}, de esta. Testigos Fran^{co} de Araujo y Sarabia e Ignacio Fern^{z} (f. 124)

557. Lorenza Coseres Barrios: bautizada 16 Nov 1766. Hija legítima de Pedro Juan Coseres y de Melchora Barrios, de esta. Nacida 13 de este mes. Padrinos Ignacio Fern^{z} y Barthola Aquino, de esta. Testigos Fran^{co} de Araujo y Saravia y Xavier Veron y Astrada (f. 124v)

558. Man^{l} Ant^{o} Miño Enrrique: bautizado 23 Nov 1766. Hijo legítimo de Juan Miño y de Gregoria Enrrique, de esta. Nacido 22 Ago 1766. Padrinos Esteban Vergara y Dª Jpha Maciel, de esta. Testigos Ignacio Fern^{z} y Fran^{co} de Araujo (f. 124v)

559. Agustin: bautizado 27 Nov 1766. Se ignoran sus padres. Nacido 22 de este mes. Padrinos Ant^{o} Luis Poyson Lucitano y Doña Maria Blasia Quebedo, de esta. Testigos Ign^{o} Fern^{z} y Fran^{co} de Araujo y Saravia (f. 125)

560. Joseph Ant^{o}: bautizado 29 Nov 1766. Se ignoran sus padres. Nacido 25 de este mes. Padrinos Manuel Garcia y Dª Pasquala Salinas. Testigos Ign^{o} Fern^{z} y Fran^{co} de Araujo y Sarabia (f. 125)

Diciembre 1766

561. Rosa Sanches Sotto: bautizada 3 Dic 1766. Hija legítima

Cortesía de genealogiafamiliar.net

de Ramon Sanches y de Geronima Sotto, de esta. Nacida 14 Oct 1766. Padrinos Mariano Gomes y Michaela Soto, de esta. Testigos Ign^{o} Fern^{z} y Fran^{co} de Araujo y Sarabia (f. 125v)

562. Roque: bautizado 9 Dic 1766. Se ignoran sus padres. Nacido 5 de este mes. Padrinos Ignacio Sandobal y D^{a} Maria Gomes, de esta. Testigos Ignacio Fern^{z} y Fran^{co} de Araujo y Saravia (f. 125v)

563. Juan Sebastian: bautizado 14 Dic 1766. Se ignoran sus padres. Nacido 11 de este mes. Padrinos Fran^{co} Alvarado y Fran^{ca} Olivera, de esta. Testigos Ignacio Fernandes y Fran^{co} de Araujo y Saravia (f. 126)

564. Fran^{co} Godoy Gonzales: bautizado 17 Dic 1766. Hijo legítimo de Vic^{te} Godoy y de Fran^{ca} Gonzales, de esta. Nacido 12 de este mes. Padrinos Alexo Obiedo y Maria Serrudo, de esta. Testigos Ignacio Fernandes y Fran^{co} de Araujo y Saravia (f. 126)

565. Maria Jpha Sacarias Obregon: bautizada 19 Dic 1766. Hija legítima de ... Sacarias y de Phelipa Obregon, de esta. Nacida 14 de este mes. Padrinos Pablo Ballejo y Ana Lescano, de esta. Testigos Ignacio Fern^{z} y Fran^{co} de Araujo y Saravia (f. 126) (parte de la Partida destruída)

566. Clara Coseres Maydana: bautizada 27 Dic 1766. Hija legítima de Bartholome Coseres y de Maria Rosa Maydana, de esta. Nacida 25 de este mes. Padrinos Bernardo de Acosta y Pasquala Orrego, de esta. Testigos Ignacio Fern^{z} y Fran^{co} de Araujo y Saravia (f. 126v)

567. Lucia Segobia Baez: bautizada 28 Dic 1766. Hija legítima de Jph Segovia y de Pasquala Baez, de esta. Nacida 26 de este mes. Padrinos Fran^{co} de Araujo y Saravia y Ana Rodrig^{z}, de esta. Testigos Ignacio Fern^{z} y Jph Mendes (f. 126v)

568. Fran^{ca} Isabel: bautizada 29 Dic 1766. Se ignoran sus padres. Nacida 27 de este mes. Padrinos Pedro Benites, natural de la Villa de la Puebla de los Angeles y Dª Ursula Casajus, de esta. Testigos Ign^{o} Fern^{z} y Fran^{co} de Araujo y Saravia (f. 127)

569. Maria Josepha Godoy Figueroa: bautizada 29 Dic 1766. Hija legítima de Ramon Godoy y de Angela Figueroa, de esta. Nacida 22 de este mes. Padrinos Balthazar Quiros y Pasquala Godoy. Testigos Ign^{o} Fern^{z} y Jph Mendes (f. 127)

570. Juan Man^{l} y Juan Vic^{te} Gonzales Escobar: bautizados 29

Cortesía de genealogiafamiliar.net

Dic 1766. Hijos legítimos de Jph Gonzales y de Margarita Escobar, de esta. Nacido 27 de este mes. Padrinos Juan Jph de Acosta y Ana Sanches, de esta. Testigos Ignacio Fern^{z} y Jph Mendes (f. 127v)

571. Maria Marg^{ta} Balcazar Payba: bautizada 29 Dic 1766. Hija legítima de Ignacio Balcazar y de Juana Payba, de esta. Nacida 26 de este mes. Padrinos Alexandro Ramires y Petrona Ensinas, de esta. Testigos Ign^{o} Fern^{z} y Jph Mendes (f. 127v)

572. Pedro Contreras Gonzales: bautizado 29 Dic 1766. Hijo legítimo de Jph Ant^{o} Contreras y de Ant^{a} Gonz^{s}, de esta. Nacido 21 de este mes. Padrinos Fran^{co} Xavier Veron y Astrada y Maria Ursula Idalgo. Testigos Fran^{co} de Araujo y Jph Mendes (f. 128)

573. Maria Lucia Godoy Maciel: bautizada 29 Dic 1766. Hija legítima de Jph Godoy y de Maria Maciel, de esta. Nacida 25 de este mes. Padrinos Thomas Doming^{z} y Seraphina Dias, de esta. Testigos Fran^{co} de Araujo y Saravia y Jph Mendes (f. 128)

574. Maria de la Consep^{n} Moyano Mesa: bautizada 29 Dic 1766. Hija de Jph Ant^{o} Moyano y de Barbara de Meza, de esta. Nacida 21 de este mes. Padrinos Ign^{o} Fernandes y Dª Jpha Maciel, de esta. Testigos Xavier Veron y Astrada y Jph Mendes (f. 128v)

575. Fran^{ca} Nuñes Luque: bautizada 30 Dic 1766. Hija legítima de Nolasco Nuñes y de Maria Luque, de esta. Nacida 23 de este mes. Padrinos Fran^{co} de Araujo y Saravia y Maria Esquibel, de esta. Testigos Xavier Veron y Astrada y Jph Mendes (f. 128v)

576. Thomas Bravo Esquibel: bautizado 31 Dic 1766. Hijo legítimo de Julian Bravo y de Rosa Esquibel, de esta. Nacido 25 de este mes. Padrinos Fran^{co} Xavier Barveran y Magdalena Liscano, de esta. Testigos Jph Mendes e Ign^{o} Fern^{z} (f. 129)

Enero 1767

577. Jph Mariano: bautizado 2 Ene 1767. Se ignoran sus padres. Nacido 30 Dic 1766. Padrinos D^{n} Sebastian de Casajus y Dª Margarita Pesoa, de esta. Testigos Joseph Mendes y Francisco de Araujo y Saravia (f. 129)

578. Maria Fermin Sosa Godoy: bautizada 2 Ene 1767. Hija legítima de Juan de Sosa y de Ramona Godoy, de esta. Nacida 2 Dic 1766. Padrinos Bartholome Verdum e Isidora Go-

Cortesía de genealogiafamiliar.net

doy, de esta. Testigos Jph Mendes e Ign^{o} Fern^{z} (f. 129v)

579.—Rosa Sanches Soto: bautizada 3 Ene 1767. Hija legítima de Ramon Sanches y de Geronima Soto, de esta. Nacida 2 Nov 1766. Padrinos Mariano Gomes y Michaela Soto, de esta. Testigos Ign^{o} Fern^{z} y Jph Mendes (f. 129v)

580. Carlos Ojeda Gauna: bautizado 3 Ene 1767. Hijo legítimo de Balerio Ojeda y de Petrona Gauna, de esta. Nacido 30 Dic 1766. Padrinos Nicolas Gauna y Michaela Gauna, de esta. Testigos Ign^{o} Fern^{z} y Jph Mendes (f. 130)

581. Rosa Segovia Ensinas: bautizada 4 Ene 1767. Hija legítima de Pedro Jph Segovia y de Ines Ensinas, de esta. Nacida 1 de este mes. Padrinos Jph Mendes y Manuela Mendes, de esta. Testigos Xavier Veron y Astrada e Ign^{o} Fern^{z} (f. 130)

582. Maria Clara Veron Alegre: bautizada 10 Ene 1767. Hija legítima de Nicolas Veron y de Lorenza Alegre, de esta. Nacida 8 de este mes. Padrinos Juan de Alegre y Juana Veron, de esta. Testigos Jph Mendes e Ign^{o} Fern^{z} (f. 130v)

583.—Man^{l} Domingo Garamendi Cariaga: bautizado 10 Ene 1767. Hijo legítimo de D^{n} Domingo Garamendi y de Dª Maria Francisca Cariaga, de esta. Nacido 8 de este mes. Padrinos D^{n} Sipriano Lagraña y Dª Juana Petrona Veron, de esta. Testigos Francisco de Araujo y Saravia y Jph Mendes (f. 130v)

584. Ana Maria Falcon Sanches: bautizada 14 Ene 1767. Hija de Miguel Falcon y de Petrona Sanches, de esta. Nacida 11 de este mes. Padrinos Ignacio Fern^{z} y Ana Rosales, de esta. Testigos Xavier Veron y Astrada y Jph Mendes (f. 131)

585. Maria Jpha Alvarrasin; bautizada 14 Ene 1767. Hija natural de Isabel Alvarracin, de esta. Nacida 12 de este mes. Padrinos Fran^{co} Gonzales Lucitano y Fran^{ca} Perez, de esta. Testigos Ignacio Fern^{z} y Fran^{co} de Araujo y Saravia (f. 131)

586. Maria Gregoria Rodrig^{z} Gomes: bautizada 15 Ene 1767. Hija legítima de Ant^{o} Rodrig^{z} y de Manuela Gomes, de esta. Nacida 12 de este mes. Padrinos Ignacio Fernandes y Ramona Sanches, de esta. Testigos Jph Mendes y Fran^{co} de Araujo (f. 131v)

587. Rosalia Almiron Godoy: bautizada 15 Ene 1767. Hija legítima de Andres Almiron y de Maria Ant^{a} Godoy, de esta.

Cortesía de genealogiafamiliar.net

Nacida 12 de este mes. Padrinos D^{n} Man^{l} de Otazu y Maria Ojeda, de esta. Testigos Ignacio Fern^{z} y Jph Mendes (f. 131v)

588. Leonarda Nuñes Gauna: bautizada 19 Ene 1767. Hija legítima de Jph Nuñes y de Pasquala Gauna, de esta. Nacida 12 de este mes. Padrinos Ant^{o} Piris y Jpha Fernandes, de esta. Testigos Ignacio Fern^{z} y Jph Mendes (f. 131v)

589. Ana Godoy Nuñes: bautizada 23 Ene 1767. Hija de Thomas Godoy y de Rosa Alvares, de esta. Nacida 20 de este mes. Padrinos Ramon Barrios y Juana Mendes, de esta. Testigos Ign^{o} Fern^{z} y Jph Mendes (f. 132)

590. Vizente Flam^{co} Alvares: bautizado 23 Ene 1767. Hijo legítimo de Felis Flamenco y de Michaela Alvares, de esta. Nacido 21 de este mes. Padrinos Pedro Pasqual Gonzales y Ant^{a} Fernandes, de esta. Testigos Ign^{o} Fernand^{z} y Jph Mendes (f. 132)

591. Pedro Nolasco Ensinas Falcon: bautizado 28 Ene 1767. Hijo legítimo de Ign^{o} Ensinas y de Rosa Volon (sic), de esta. Nacido 26 de este mes. Padrinos D^{n} Fran^{co} Solano Cabral y Dª Margarita Serrano, de esta. Testigos Ign^{o} Fern^{z} y Jph Mendes (f. 132v)

592. Maria Isabel Sanches: bautizada 29 Ene 1767. Hija natural de Ana Sanches, de esta. Nacida 27 de este mes. Padrinos Ignacio Fern^{z} y Dª Maria Ursula Casajus, de esta. Testigos Ign^{o} Fern^{z} y Jph Mendes (f. 132v)

593. Pedro Pablo Mas Dias: bautizado 31 Ene 1767. Hijo legítimo de Jph Ant^{o} Mas y de Maria de la Paz Dias, de esta. Nacido 29 de este mes. Padrinos D^{n} Lazaro de Almiron y Dª Phelipa Fernandes, de esta. Testigos Ign^{o} Fern^{z} y Jph Mendes (f. 133)

594. Maria Petrona Insaurralde Manteca: bautizada 31 Ene 1767. Hija de Roque Insaurralde y de Juana Manteca, de esta. Nacida 29 de este mes. Padrinos Narciso Solis y Jpha Ramires, de esta. Testigos Jph Mendes e Ign^{o} Fern^{z} (f. 133)

595. Diego Alcaras: bautizado 31 Ene 1767. Hijo natural de Margarita Alcaras, de esta. Nacido 28 este mes. Padrinos Narciso Pillo y Dominga Alcaraz, de esta. Testigos Ignacio Fern^{z} y Jph Mendes (f. 133)

~~[illegible]~~

Febrero 1767

596. Pedro Nolasco Rodrig^{z} Fern^{z}: bautizado 1 Feb 1767. Hijo legítimo de Jph Rodrig^{z} y de Maria Isabel Fern^{z}. Nacido

Cortesía de genealogiafamiliar.net

30 mesx pasado. Padrinos Raphael Rodrigz y Maria Anta Tholedo, de esta. Testigos Ignco Fernz y Jph Mendes (f. 133v)

597. Petrona Molina: bautizada 1 Feb 1767. Hija natural de Franca Anta Molina, de esta. Nacida 29 Ene 1766. Padrinos Manuel Garcia y Da Maria Anta Veron, de esta. Testigos Ignacio Fernz y Joseph Mendes (f. 133v)

598. Maria Blacia Luque Fernz: bautizada 3 Feb 1767. Hija legítima de Juan Anto Luque y de Maria Fernz, de esta. Nacida 31 Ene 1767. Padrinos Ignco Fernandes y Da Narcisa Veron, de esta. Testigos Ignco Fernz y Jph Mendes (f. 134)

599. Blas Gonzales Bustos: bautizado 5 Feb 1767. Hijo legítimo de Thomas Gonzalez y de Pettrona Bustos, de esta. Nacido 3 de este mes. Padrinos Jph de la Rosa y Bernarda Segobia, de esta. Testigos Ignacio Fernz y Jph Mendes (f. 134)

600. Bonifacio Villoldo Flores: bautizado 5 Feb 1767. Hijo legítimo de Lucas Villoldo y de Petrona Flores, de esta. Nacido 3 de este mes. Padrinos Jph Anto Molina y Silveria Silva, de esta. Testigos Ignco Fernz y Jph Mendes (f. 134v)

601. Pedro Ignco Morales Godoy: bautizado 5 Feb 1767. Hijo legítimo de Geronimo Morales y de Lorenza Godoy, de esta. Nacido 1 de este mes. Padrinos Dn Juan Manl Cano de la Pera y Pasquala Godoy, de esta. Testigos Ignco Fernz y Franco de Araujo y Saravia (f. 134v)

602. Juana Ballejo Peloso: bautizada 8 Feb 1767. Hija legítima de Geronimo Ballejo y de Ignacia Peloso, de esta. Nacida 2 de este mes. Padrinos Ignacio Sandoval y Leonarda Peloso, de esta. Testigos Ignacio Fernandes y Franco Araujo y Saravia (f. 135)

603. Jph Falcon Blanco: bautizado 10 Feb 1767. Hijo legítimo de Bartolome Falcon y de Catalina Blanco, de esta. Nacido 7 de este mes. Padrinos Juan Jph Acosta y Ramona Sanchez, de esta. Testigos Ignacio Fernandez y Franco Araujo y Saravia (f. 135)

604. Juana Ballejos Peloso: bautizada 10 Feb 1767. Hija legítima de Geronimo Ballejos y de Ignacia Peloso, Nacida 8 de este mes. Padrinos Ignacio Sandobal y Leonarda Segovia, de esta. Testigos Ignacio Fernandes y Jph Mendes (f. 135v)

605. Martin: bautizado 11 Feb 1767. Se ignoran sus padres.

Cortesía de genealogiafamiliar.net

Nacido 9 de este mes. Padrinos Jph Fran^co Ledesma y Maria Ramires, de esta. Testigos Ignacio Fern^z y Jph Mendes (f. 135v)

606. Maria Gregoria Molina Perez: bautizada 12 Feb 1767. Hija legítima de Joseph Ant^o Molina y de Barthola Peres, de esta. Nacida 11 Ago 1766. Padrinos D^n Ignacio de Soto y Fran^ca Molina. Testigos Ignacio Fernandes y Jph Mendes (f. 136)

607. Maria Isabel Gomes Azebedo: bautizada 11 Feb 1767. Hija legítima de Nicolas Gomes y de Pettrona Azebedo, de esta. Nacida .... Padrinos Agust^n Osuna y Maria Isabel Ballejo, de esta. Testigos Ignacio Fernandes y Jph Mendes (f. 136) (parte destrúída de la Partida)

608. Barthola Tholedo Obelar: bautizada 20 Feb 1767. Hija legítima de Marcos Tholedo y de Fran^ca Obelar, de esta. Nacida 3 de este mes. Padrinos Fran^co de Araujo y Fran^ca Leguizamon, de esta. Testigos Ign^o Fern^z y Jph Mendes (f. 136v)

609. Fran^co Ant^o Arze Añasco: bautizado 26 Feb 1767. Hijo legítimo de Ignacio Arze y de Rosa Añasco, de esta. Nacido 24 de este mes. Padrinos Ant^o Corrales y Dª Maria Lescano, de esta. Testigos Ignacio Fern^z y Jph Mendez (f. 136v)

610. Matthias Godoy Machuca: bautizado 26 Feb 1767. Hijo legítimo de Baltthazar Godoy y de Bernarda Machuca, de esta. Nacido 20 de este mes. Padrinos Ignacio Fernandes y Barthola Maciel, de esta. Testigos Ignacio Fern^z y Jph Mendes (f. 137)

611. Barthola Carballo Paniagua: 27 Feb 1767 se le colocó óleo y crisma. Hija legítima de Pedro Carvallo y de Isabel Paniagua, de esta. Nacida 26 Oct 1766. Bautizada privadamente .... Padrinos Ign^o Fern^z y Catthalina de Acosta, de esta. Testigos Jph Mendes y Fran^co de Araujo y Saravia (f. 137) (parte de la Partida destruída)

Marzo 1767

612. Fran^ca Ant^a Zavala Enrrique: bautizada 1 Mar 1767. Hija de Juan Antonio Zavala y de Maria Enrrique, de esta. Nacida 28 Feb 1767. Padrinos Juan de Alegre y Juana Veron, de esta. Testigos Ignacio Fern^z y Jph Mendes (f. 137v)

613. Maria Gonz^s y Almiron: bautizada 5 Mar 1767. Hija legítima de Miguel Gonz^s, natural del Paraguay y de Marga-

Cortesía de genealogiafamiliar.net

rita Almiron, de esta. Nacida 2 de este mes. Padrinos Jph Mendes y Dª Jpha de Velasco, de esta. Testigos Fran^{co} de Araujo y Saravia e Ignacio Fernandes (f. 137v)

614. Pedro Soto Toledo: bautizado 12 Mar 1767. Hijo legítimo de D^{n} Luis de Sotto y de Dª Margarita Toledo, de esta. Nacido 2 de este mes. Padrinos D^{n} Juan Gomes Botello Lucitano y Dª Jpha de Soto, de esta. Testigos Ign^{o} Fern^{z} y Jph Mendes (f. 138)

615. Pettrona: bautizada 13 Mar 1767. Se ignoran sus padres. Nacida 5 de este mes. Padrinos Faustino Guevara de la Ciudad de los Reyes de Lima y Francisca de Cordova, de esta. Testigos Ignacio Fern^{z} y Jph Mend^{z} (f. 138)

616. Fran^{co} Xavier: bautizado 16 Mar 1767. Se ignoran sus padres. Nacido 12 de este mes. Padrinos Jph Ignacio Pezoa, natural del Paraguay y Maria Petrona Payba, de esta. Testigos Xavier Veron y Astrada y Jph Mendes (f. 138v)

617. Jph Leandro Borjes Pera: bautizado 16 Mar 1767. Hijo legítimo de Jph Borjes Lucitano y de Bernarda Pera, de esta. Nacido 12 de este mes. Padrinos D^{n} Ant^{o} Corrales y Dª Lucia Garcia, de esta. Testigos Ign^{o} Fern^{z} y Jph Mendes (f. 138v)

618. Ana Rosa: bautizada 17 Mar 1767. Se ignoran sus padres. Nacida 8 de este mes. Padrinos Juan Jph Cariaga y Maria Ant^{a} Garcia, de esta. Testigos Ignacio Fern^{z} y Jph Mendes (f. 138v)

619. Luis Bern^{do} y Maria Maciel Cabral: bautizados 17 Mar 1767. Hijos legítimos de Fran^{co} Maciel y de Dª Luisa Cabral, de esta. Nacidos 10 de este mes. Padrinos D^{n} Fran^{co} Solano Cabral y Dª Maria Blacia Quebedo, de esta. Testigos Ign^{o} Fern^{z} y Jph Mendes (f. 139)

620. Maria Ayala Sosa: bautizada 17 Mar 1767. Hija legítima de Fran^{co} Ayala y de Paula de Sosa, de esta. Nacida 13 de este mes. Padrinos Ignacio Fern^{z} y Pasquala Godoy, de esta. Testigos Fran^{co} de Araujo y Saravia y Joseph Mendes (f. 139)

621. Agustina Rosa: bautizada 17 Mar 1767. Se ignoran sus padres. Nacida 15 de este mes. Padrinos Phelipe Aguirre y Ana Aguirre. Testigos Ignacio Fernandes y Jph Mendes (f. 139v)

622. Isabel Bargas Moreno: bautizada 19 Mar 1767. Hija legítima de Fran^{co} Bargas y de Martina Moreno, de esta. Nacida 11 de este mes. Padrinos Juaquin Pereira Lucitano

Cortesía de genealogiafamiliar.net

y Michaela Gomes Sandina, de esta. Testigos Ignacio Fernandez y Jph Galarsa (f. 139v)

623. Maria de Mersedes Enrrique Carrera: bautizada 21 Mar 1767. Hija de Estevan Enrrique y Theresa Carrera, de esta. Nacida 20 Feb 1767. Padrinos Franco Gonsales y Petrona Carrera, de esta. Testigos Ignacio Fernandes y Franco Araujo (f. 140)

624. Maria Josepha Zalasar Veron: 30 Mar 1767 se le colocó óleo y crisma. Hija legítima de Marcos Zalasar y de Dionicia Veron, de esta. Bautizada privadamente 27 Feb 1767. Padrinos Ignacio Fernandes y Mª Rodrigues. Testigos Phelipe Iturrino y Franco Araujo (f. 140) (no se indica fecha de nacido)

625. Maria Jpha Sosa y Martinez: bautizada 30 Mar 1767. Hija legítima de Pedro Pablo de Sosa y de Juliana Martinez, de esta. Nacida 24 de este mes. Padrinos Franco Xavr Barberan y Juana Galarsa, de esta. Testigos Ignacio Fernandez y Franco Araujo (f. 140v)

626. Juan Jph Barrios Romero: bautizado 30 Mar 1767. Hijo legítimo de Miguel Geronimo Barrios y de Manuela Romero, de esta. Nacida 25 de este mes. Padrinos Ignacio Fernandez y Petrona Romero, de esta. Testigos Franco Araujo y Saravia y Urbano Araujo (f. 140v)

627. Franco Xavier Santuchos y Figueroa: bautizado 31 Mar 1767. Hijo legítimo de Jph Justo Santuchos, mulato, natural de Santafee, y de Juana Figueros, de esta. Nacido 23 de este mes. Padrinos Dn Juan Solis y Dª Juana Garay, de esta. Testigos Ignacio Fernandez y Franco Araujo (f. 141)

628. Maria del Rosario Ibarra y Monson: bautizada 31 Mar 1767. Hija legítima de Franco Ibarra y de Isidora Monson, de esta. Nacida 24 de este mes. Padrinos Dn Juan Solis y Dª Onoria Flores, de esta. Testigos Ignacio Fernandes y Urbano Araujo Esquivel Saravia (f. 141)

629. Jph Cristaldo y Sotelo: bautizado 31 Mar 1767. Hijo legítimo de Sevastian Cristaldo y de Franca Sotelo, de esta. Nacido 26 de este mes. Padrinos Marco Rodrigz y Pasqª Ramires, de esta. Testigos Ignacio Fernandez y Franco Araujo y Saravia (f. 141v)

630. Dominga Gomes Lopez: bautizada 31 Mar 1767. Hija legítima de Agustin Gomes y de Juana Lopez, de esta. Nacida 28 de este mes. Padrinos Pedro Flores y Gregoria Sandoval,

Cortesía de genealogiafamiliar.net

de esta. Testigos Fran^co de Araujo y Saravia y Joseph Mendes (f. 141v)

631. Lucas Barrios Orrego: bautizado 31 Mar 1767. Hijo legítimo de Pedro Barrios y de Isabel Orrego, de esta. Nacido 23 de este mes. Padrinos Marcos Mendes y Maria Mendes, de esta. Testigos Ignacio Fern^z y Jph Mendes (f. 142)

632. Juan Fran^co Sandoval y Gomes: bautizado 31 Mar 1767. Hijo legítimo de Anselmo Sandoval y de Margarita Gomes, de esta. Nacido 30 de este mes. Padrinos Fran^co de Araujo y Saravia y Jpha Ojeda, de esta. Testigos Ignacio Fern^z y Jph Mendes (f. 142)

Abril 1767

633. Maria Isavel Lopes Maz^l: bautizada 1 Abr 1767. Hija legítima de Domingo Lopes y de Isidora Maziel, de esta. Nacida 31 Mar 1767. Padrinos Ignacio Fernandez y Geronima Olivera, de esta. Testigos Fran^co Araujo y Saravia y Urbano Araujo (f. 142v)

634. Fran^ca Almiron Lopes: bautizada 6 Abr 1767. Hija legítima de Manuel Almiron y de Melchora Lopes, de esta. Nacida 30 Mar 1767. Padrinos Ignacio Fernandez y Ana Vega, de esta. Testigos Sevastian Alegre y Urbano Araujo (f. 142v)

635. Isidora Salinas Flora: bautizada 6 Abr 1767. Hija legítima de Fran^co Salinas y de Antonia Flora, de esta. Nacida 4 de este mes. Padrinos Julian Bartolin Italiano y Lorenza Flora, de esta. Testigos Ignacio Fernandez y Urbano Araujo (f. 143)

636. Visente Sanchez: bautizado 6 Abr 1767. Hijo legítimo de Jph Sanches y de Mª Sanchez, de esta. Nacido 30 Mar 1767. Padrinos Fran^co Cabral y Maria Asc...rra, de esta. Testigos Ignacio Fernandez y Fran^co Araujo y Saravia (f. 143) (parte de la Partida ilegible)

637. Joseph Maz^l Coserez: bautizado 6 Abr 1767. Hijo legítimo de Gaspar Maziel y de Orosia Coseres, de esta. Nacido 25 Mar 1767. Padrinos Santiago Senturion y Pasquala Roxas, de esta. Testigos Ignacio Fernandez y Fran^co Araujo y Saravia (f. 143)

638. Fran^co Rodrigues y Asevedo: bautizado 11 Abr 1767. Hijo legítimo de Juan Rodrigues y de Ramona Asevedo, de esta. Padrinos Pedro Frutos y Michaela Hermosilla, de esta. Testigos Ignacio Fernandes y Urbano Araujo (f. 143v)

Instituto Correntino de Ciencias Genealógicas (3400) CORRIENTES

Cortesía de genealogiafamiliar.net

639. Maria: bautizada 11 Abr 1767. Se ignoran sus padres. Nacida 8 de este mes. Padrinos Fran^{co} Balensuela y Maria Fernandez, de esta. Testigos Ignacio Fernandes y Fran^{co} Araujo (f. 143v)

640. Justo Insaurralde y Romero: bautizado 11 Abr 1767. Hijo legítimo de Antonio Insaurralde y de Isavel Romero, de esta. Nacida 10 Jul 1766. Padrinos Fran^{co} Duarte y Silveria Romero, de esta. Testigos D^{n} Fran^{co} Araujo y Saravia y D^{n} Urbano de Araujo y Saravia (f. 144)

641. Maria Ign^{a} Frutos y Mesa: bautizada 11 Abr 1767. Hija legítima de Pedro Frutos y de Jpha de Mesa, de esta. Nacida 7 de este mes. Padrinos Thomas Romero e Ilaria Torres, de esta. Testigos Fran^{co} de Araujo e Ignacio Fernendez (f. 144)

642. Ana Martinez y Balcasar: bautizada 12 Abr 1767. Hija legítima de Fran^{co} Martinez y de Geronima Balcasar, de esta. Nacida 30 Set 1766. Padrinos Bernardo Rios y Pasquala Rodrigues, de esta. Testigos Fran^{co} Araujo e Ignacio Fernandez (f. 144v)

643. Manuel Rojas y Torres: bautizado 12 Abr 1767. Hijo legítimo de Alverto Roxas y de Luisa Torres, de esta. Nacida 4 de este mes. Padrinos Leon Martinez y Maria Rodrigues, de esta. Testigos D^{n} Fran^{co} de Araujo y Saravia y D^{n} Xavier Veron de Astrada (f. 144v)

644. Marcos: bautizado 15 Abr 1767. Se ignoran sus padres. Nacido 13 de este mes. Padrinos Simon Frutos y Michaela Vielma, de esta. Testigos Ignacio Fernandes y Fran^{co} Saravia (f. 145)

645. Juana: bautizada 15 Abr 1767. Se ignoran sus padres. Nacida 13 de este mes. Padrinos Jph Delgado y Maria Ojeda, de esta. Testigos Ignacio Fernandes y Urbano Araujo (f. 145)

646. Petrona Ibara y Ramires: bautizada 20 Abr 1767. Hija legítima de Jph Ibarra y de Catalina Ramires, de esta. Nacina 24 (sic) de este mes. Padrinos Pedro Jph Esquivel y Fran^{cs} ... Testigos Ignacio Fernandez y Urbano Araujo (f. 145) (parte de la Partida destruída)

647. Joseph: bautizado 20 Abr 1767. Se ignoran sus padres. Nacido 11 de este mes. Padrinos Tomas Ortis y Maria Rosa Fernandes y Urbano Araujo (f. 145v)

648. Isavel Prieto Torres: bautizada 20 Abr 1767. Hija legítima de Bernardo Prieto, natural del Paraguay y de Michae-

Cortesía de genealogiafamiliar.net

la Torres, de esta. Nacida 12 este mes. Padrinos Luis Fernandes y Maria Agueda Ortis, de esta. Testigos Ignacio Fernandes y Urbano Araujo (f. 145v)

649. Juan Miguel Paiva y Molina: bautizado 20 Abr 1767. Hijo legítimo de Juan Antonio Paiva y de Luisa Molina, de esta. Nacida 11 este mes. Padrinos Fran^{co} Toledo y Fran^{ca} Molina, de esta. Testigos Ignacio Fernandes y Urbano Araujo (f. 146)

650. Fermin: bautizado 20 Abr 1767. Se ignoran sus padres. Nacido 15 de este mes. Padrinos Juan Estevan Martinez y Tomasa Ballejos, de esta. Testigos Ignacio Fernandez y Urbano Araujo.

651. Manuel: bautizado 20 Abr 1767. Se ignoran sus padres. Nacido 16 de este mes. Padrinos Gregorio Alarcon y Agueda Obreg^{n}. Testigos Ignacio Fernandez y Urbano Araujo (f. 146)

652. Maria Petrona Flores Falcon: bautizada 20 Abr 1767. Hija legítima de Pedro Jph Flores, natural del Paraguay y de Petrona Falcon, de esta. Nacida 18 este mes. Padrinos Juan Inocencio Falcon e Isavel Gimenes, de esta. Testigos Ignacio Fernandez y Urbano Araujo (f. 146v)

653. Maria Angela Nis y Gonsales: bautizada 20 Abr 1767. Hija legítima de Estevan Nis y de Andrea Gonsales, de esta. Nacida 19 este mes. Padrinos Fran^{co} Ramires y Antonia Alegre, de esta. Testigos Fran^{co} Araujo y Saravia y Urbano Araujo (f. 146v)

654. Ramona Rui Dias y Masiel: bautizada 20 Abr 1767. Hija legítima de Bernardo Rui Dias y de Sevastiana Maziel, de esta. Nacida 14 de este mes. Padrinos Agustin Romero y Maria Geronima Chaves, de esta. Testigos Ignacio Fernandez y Urbano Araujo (f. 147)

655. Joseph Raimundo Gauna y Ojeda: 21 Abr 1767 se le colocó óleo y crisma. Hijo legítimo de J^{n} Jph Gauna y de Mª Jpha Ojeda, de esta. Bautizado privadamente 20 Nov 1766. Testigos Ignacio Fernandez y Urbano Araujo (f. 147) (en la Partida no se indica fecha de nacido ni el nombre de los Padrinos)

656. Mª Dominga Ojeda y Barrios: bautizada 21 Abr 1767. Hija legítima de Agustin Ojeda y de Pasquala Barrios, de esta. Padrinos Jph Galarsa y Juana Barrios, de esta. Testigos Urbano Araujo e Ignacio Fernandes (f. 147v)

657. Mª Antonia Sanchez y Molina: bautizada 21 Abr 1767. Hi-

Cortesía de genealogiafamiliar.net

ja legítima de Nolasco Sanchez y de Clara Molina, de esta. Nacida 18 este mes. Padrinos Jph Aquino y Manuela Esquivel, de esta. Testigos Ignacio Fernandez y Urbano Araujo (f. 147v)

658. Domingo Lescano y Villanueva: bautizado 21 Abr 1767. Hijo Legítimo de Geronimo Lescano y de Rosa Villanueva, de esta. Nacido 22 Jul 1766. Padrinos Juan Mateo Torres y Jpha Barrios, de esta. Testigos Urbano Araujo y Fran^{co} de Araujo y Saravia (f. 147v)

659. Juan Anselmo Sandoval y Sausedo: bautizado 25 Abr 1767. Hijo legítimo de Antonio Sandoval y de Petrona Sausedo, de esta. Nacido 20 este mes. Padrinos Agustin Osuna y Catalina Osuna, de esta. Testigos Urbano Araujo e Ignacio Fernandes (f. 148)

660. Buena Vent^{a} Lescano Villalva: bautizado 26 Abr 1767. Hijo legítimo de Nicolas Lescano y de Bernarda Villalva, de esta. Nacido 9 Ago 1766. Padrinos Pedro Leyes y Pasquala Nuñes, de esta. Testigos Ign^{o} Fern^{z} y Jph Mendes (f. 148)

661. Maria Silveria Arias Fern^{z}: bautizada 26 Abr 1767. Hija legítima de Gaspar Arias y de Ignacia Fernandes, de esta. Nacida 21 este mes. Padrinos D^{n} Ant^{o} Corrales y Ana Figueroa, de esta. Testgos Ign^{o} Fern^{z} y Jph Mendes (f. 148v)

662. Maria Angela: bautizada 26 Abr 1767. Se ignoran sus padres. Nacida 19 este mes. Padrinos Joseph Leyes y Pasquala Leyes, de esta. Testigos Ignacio Fern^{z} y Xavier Veron (f. 149)

663. Maria Gregoria Obregon y Mendoza: bautizada 26 Abr 1767. Hija legítima de Thomas Obregon y de Thomasa Mendoza, de esta. Nacida 20 este mes. Padrinos Asencio Sacarias y Theresa Obregon, de esta. Testigos Ignacio Fern^{z} y Jph Mendes (f. 149)

664. Martina Obregon Ojeda: bautizada 26 Abr 1767. Hija legítima de Ant^{o} Obregon y de Lucia Ojeda, de esta. Nacida 23 este mes. Padrinos Fran^{co} Galarza y Pettrona Obregon, de esta. Testigos Fran^{co} de Araujo y Jph Mendes (f. 149)

665. Maria Pasquala: bautizada 26 Abr 1767. Se ignoran sus padres. Nacida 21 este mes. Padrinos Antonio Luis Poyson Lucitano de nación y Juana Velasco, de esta. Testigos Ignacio Fern^{z} y Jph Mendes (f. 149v)

666. Ramona: bautizada 26 Abr 1767. Se ignoran sus padres. Nacida 21 este mes. Padrinos Antonio Salina y Paula Miño, de esta. (f. 149v) (en la Partida no figuran los Tes-

Cortesía de genealogiafamiliar.net

tigos)

667. Maria Fran^{ca} Bargas y Alvares: 26 Abr 1767 se le colocó óleo y crisma. Hija legítima de Pedro Jph Bargas y de Ana Alvares, de esta. Bautizada privadamente 27 Mar 1767. Padrinos Pedro Pablo Alvares y Paula Miño, de esta. (f. 150) (en la Partida no figura el nombre de los Testigos)

668. Manuel Mesa y Quintana: bautizada 26 Abr 1767. Hijo legítimo de Pasq^{l} de Mesa y de Mª Juana Quintana, de esta. Nacida 25 este mes. Padrinos D^{n} Fran^{co} Toledo y Dª Maria Toledo, de esta. Testigos Ignacio Fernandes y Fran^{co} Xavier de Astrada (f. 150)

669. Maria Fran^{ca}: bautizada 27 Abr 1767. Hija legítima de Domingo Moriño y de Antonia Montenegro, de esta. Nacida 2... este mes. Padrinos Melchor Maziel y Ramona Montenegro, de esta. Testigos Ign^{o} Fernandes y Fran^{co} Xavier de Astrada (f. 150) (en el Margen los apellidos están omitidos y parte de la Partida destruída)

670. Maria Isavel Lopes y Romero: 27 Abr 1767 se le colocó óleo y crisma. Hija legítima de Santiago Lopes y de Tomasa Romero, de esta. Bautizada privadamente 20 Oct 1766. Padrinos de Bautismo Andres Sena y Pasquala Alarcon y de Oleo Ramon Monson. Testigos Ignacio Fernandez y Fran^{co} Xavier Veron de Astrada (f. 150v) (la Madrina de Oleo fué Pasquala Alarcon además)

671. Rufina Gomes y Alburracin: bautizada 27 Abr 1767. Hija legítima de Sevastian Gomes y de Ana Alvarracin. Nacida 20 Feb 1767. Padrinos Juan Antonio Mesa e Isavel Riveros, de esta. Testigos Ignacio Fernandes y Fran^{co} Xavier de Astrada (f. 150v)

672. Visente Escalante y Alegre: bautizado 28 Abr 1767. Hijo legítimo de Antonio Escalante y de Pasquala Alegre, de esta. Nacido 1 Dic 1766. Padrinos D^{n} Fran^{co} Xavier Veron de Astrada y Dª Maria Antonia Veron de Astrada. Testigos Ignacio Fernandez y Juan de la Rosa (f. 151)

673. Isavel Ruis y Sosa: [illegible] 28 Abr 1767 se le colocó óleo y crisma. Hija legítima de Eusevio Ruis y de Lorenza Sosa, de esta. Bautisada privadamente 28 Mar 1767. Padrinos Miguel Geronimo Peres y Tomasa Retamoso, de esta. Testigos Ignacio Fernandez y Urbano Araujo (f. 151)

674. Marcelo Salinas y Melgarejo: bautizado 28 Abr 1767. Hijo legítimo de Antonio Salinas y de Magdalena Melgarejo,

Cortesía de genealogiafamiliar.net

de esta. Nacido 27 este mes. Padrinos Santiago Almiron y Micaela Figueroa, de esta. Testigos Ignacio Fernandez y Fran^{co} Astrada (f. 151v)

675. Luciano Lopes y Godoi: 29 Abr 1767 se le colocó óleo y crisma. Hijo legítimo de Ramon Lopes y de Jpha Godoi, de esta. Bautizado privadamente 28 Abr 1766. Padrinos de Oleo Jph Lopes y Paula Duarte, y de Bautismo Jph Lopes y Dª Ana Cano de la Pera, de esta. Testigos Ignacio Fernandez y Fran^{co} Xavier de Astrada (f. 151v)

676. Catalina Cena Gonsales: bautizada 29 Abr 1767. Hija legítima de Melchor Sena y de Bartola Gonsales, de esta. Nacida 22 este mes. Padrinos Bartolo Lescano y Ana Cena, de esta. Testigos Fran^{co} Xavier Astrada e Ignacio Fernandez (f. 151v)

677. Gregoria Delgado y Soto: 30 Abr 1767 se le colocó óleo y crisma. Hija legítima de Pedro Nolasco Delgado y Antonia Soto, de esta. Bautizada privadamente 15 Mar 1767. Padrinos de Bautismo Juan Pasq^{l} Rodrigues y Ana Roxas, y de Oleo Ignacio Fernandez y Ana Rojas, de esta. Testigos Fran^{co} Xavier de Astrada y Urbano Saravia (f. 152)

Mayo 1767

678. Felis Garcia y Gauna: bautizado 1 May 1767. Hijo legítimo de Thomas de Garcia y de Lusia Gauna, de esta. Nacido 1 Jun 1766. Padrinos Jph Gonsales y Pasquala Rodrigues, de esta. Testigos Jph Galarsa e Ignacio Fernandez (f. 152)

679. Mariano: bautizado 5 May 1767. Se ignoran sus padres. Nacida 2 este mes. Padrinos Ignacio Fernandez e Isavel Osamas, de esta. Testigos Fran^{co} de la Peña y Jph Galarsa (f. 152v)

680. Maria Silveria Carvallo y Acosta: bautizada 5 May 1767. Hija legítima de Jph Carvallo y de Antonia de Acosta, de esta. Nacida 1 este mes. Padrinos Jph Gomes y Manuela Gomes, de esta. Testigos Ignacio Fernandes y Fran^{co} Xavier Veron de Astrada (f. 152v)

681. Fran^{ca} Antonia Riquelme y Romero: bautizada 5 May 1767. Hija legítima de Pedro Riquelme y de Lorensa Romero, de esta. Nacida 2 este mes. Padrinos Pedro Jph Fernandes y Petrona Sosa, de esta. Testigos Ignacio Fernandes y Urbano Araujo (f. 153)

682. Maria Isavel Godoi y Velasco: bautizada 5 May 1767. Hi-

Cortesía de genealogiafamiliar.net

ja legítima de Manuel Godoi y de Marg^{ta} Velasco, de esta. Nacida 2 este mes. Padrinos Bernardo Gonsales y Pasquala Osuna, de esta. Testigos D^{n} Urbano de Araujo y Saravia y D^{n} Fran^{co} Araujo y Saravia (f. 153)

683. Maria de la Cruz Torres y Peres: bautizada 5 May 1767. Hija legítima de Mariano Tores (sic) y de Ramona Peres, de esta. Nacida 2 este mes. Padrinos Jph Fernandes y Maria Sena, de esta. Testigos Ignacio Fernandes y Fran^{co} Xavier Veron de Astrada (f. 153v)

684. Alverto: bautizado 5 May 1767. Se ignoran sus padres. Nacido 3 este mes. Padrinos D^{n} Luis de Soto y Dª Maria Soto, de esta. Testigos Ignacio Fernandez y Fran^{co} Xavier de Astrada (f. 153v) (en la Partida dice Alberto)

685. Maria Leocadia Gomes y Gonsales: bautizada 6 May 1767. Hija legítima de Estevan Gomes y de Martina Gonsales, de esta. Padrinos Pasqual Cegovia y Manuela Cena, de esta. Testigos Ignacio Fernandez y Xavier Veron de Astrada (f. 153v) (en la Partida no está indicado la fecha de nacido)

686. Juan Visente Sanchez y Romero: bautizado 7 May 1767. Hijo legítimo de Jph Sanchez y de Maria Romero, de esta. Nacido 8 Set 1766. Padrinos Fran^{co} Cabral y Maria Ascurra, de esta. Testigos Ignacio Fernandes y Urbano Araujo (f. 154)

687. Joseph Maciel Coseres: bautizado 8 May 1767. Hijo legítimo de Gaspar Maziel y de Orocia Coseres, de esta. Nacido 1 este mes. Padrinos Santiago Senturion y Pasquala Roxas, de esta. Testigos Fran^{co} Veron de Astrada e Ignacio Fernandez (f. 154)

688. Maria Isavel Meza Espinosa: bautizada 9 May 1767. Hija legítima de Mateo Mesa y de Ana Espinosa, de esta. Nacida 4 este mes. Padrinos Mig^{l} Espinosa y Angela Rios, de esta. Testigos Ignacio Fernandez y Fran^{co} Veron (f. 154v)

689. Maria: bautizada 9 May 1767. Se ignoran sus padres. Nacida 4 este mes. Padrinos Fran^{co} Balensuela y Maria Fernandes, de esta. Testigos Ignacio Fernandes y Fran^{co} de Astrada (f. 154v)

690. Maria Martinez y Nis: bautizada 10 May 1767. Hija legítima de Jph Martinez y de Fran^{ca} Nis, de esta. Nacida 8 de este mes. Padrinos Ignacio Fernandes y Pasquala Barrios, de esta. Testigos Ramon de la Rosa y Roque Cabral (f. 155)

Instituto Correntino de Ciencias Genealógicas

Cortesía de genealogiafamiliar.net

691. Juana: bautizada 10 May 1767. Se ignoran sus padres. Nacida 8 este mes. Padrinos Marcos Mendes y Maria Fran^{ca} Maziel, de esta. Testigos Ignacio Fernandez y Fran^{co} Veron de Astrada (f. 155)

692. Maria Ign^{a} Gonsales y Ballejos: bautizada 10 May 1767. Hija legítima de Antonio Gonsales y de Petrona Ballejos, de esta. Nacida 8 este mes. Padrinos Nicolas Sosa y Fran^{ca} Ballejo, de esta. Testigos Ignacio Fernandez y Fran^{co} de Astrada (f. 155v)

693. Bernardino Alarcon y Aguirre: bautizado 10 May 1767. Hijo legítimo de Gregorio Alarcon y de Ana Aguirre, de esta. Nacido 10 Mar 1767. Padrinos Fran^{co} Maziel y Antonia Alcaras, de esta. Testigos Ignacio Fernandes y Fran^{co} Xavier de Astrada (f. 155v)

694. Lasaro Alarcon y Abalos: bautizado 10 May 1767. Hijo legítimo de Joseph Alarcon y de Fran^{ca} Ballejos (sic), de esta. Nacida 7 este mes. Padrinos Pasqual de Mesa y Juana Abalos, de esta. Testigos Ignacio Fernandez y Fran^{co} Astrada (f. 156)

695. Maria Isavel Lopes y Maziel: bautizada 11 May 1767. Hija legítima de Domingo Lopes y de Isidora Maziel, de esta. Nacida 9 este mes. Padrinos Ignacio Maziel y Geronima Olivera, de esta. Testigos Ramon de la Rosa y Fran^{ca} Xavier Astrada (f. 156)

696. Juan Jph Alegre y Delgado: bautizado 12 May 1767. Hijo legítimo de Balentin Alegre y de Bartola Delgado, de esta. Nacido 9 este mes. Padrinos Pedro Riquel y Maria Melgarejo, de esta. Testigos Ignacio Fernandez y Fran^{co} Xavier de Astrada (f. 156v)

697. Eduardo Gomes y Rodrigues: bautizado 12 May 1767. Hijo legítimo de Juan Gomes y de Juana Rodrigues, de esta. Nacido 10 este mes. Padrinos Nolasco Peres y Ana Rodrigues, de esta. Testigos Ignacio Fernandez y Fran^{co} Araujo y Saravia (f. 156v)

698. Juan Man^{l} Cabral y Baez: bautizado 16 May 1767. Hijo legítimo de D^{n} Bartolome Cabral y de Dª Xaviera Baez, de esta. Nacido 15 este mes. Padrinos Julian Bartolin de Italia y Dª Maria Antonia Veron de Astrada, de esta. Testigos D^{n} Fran^{co} de Araujo y Saravia y D^{n} Xavier Veron de Astrada (f. 156v)

699. Isidora Ballejo y Galarsa: bautizada 17 May 1767. Hija legítima de Fran^{co} Ballejo y de Maria Galarsa, de esta.

Cortesía de genealogiafamiliar.net

Nacida 13 este mes. Padrinos Gaspar Maziel y Orocia Coséres, de esta. Testigos Ignacio Fernandes y Fran^{co} Xavier Veron (f. 157)

700. Fran^{co} Ignacio Fernandez y Gonsales: 17 May 1767 se le colocó óleo y crisma. Hijo legítimo de Xavier Gonsales y de Maria Jpha Fernandez, de esta. Nacido 10 este mes. Padrinos Juan Gregorio Fernandez y Maria del Carmen Rodrigues, de esta. Testigos Ignacio Fernandes y Fran^{co} Veron de Astrada (f. 157)(no hay fecha Bautismo)

701. Maria Catalina Monson y Lopes: 18 May 1767 se le colocó óleo y crisma. Hija legítima de Pasqual Monson y de Xaviera Lopes, de esta. Nacida 15 este mes. Padrinos Juan Bentura Mendez y Maria Antonia Martinez, de esta. No está el nombre de los Testigos) (f. 157v)

702. Joseph Pasq^{l} Barveran y Galarsa: bautizado 18 May 1767. Hijo legítimo de Xavier Barveran y de Dª Juana Galarsa, de esta. Nacido 16 este mes. Padrinos D^{n} Juan de Cosio y Dª Maria Antonia Samudio, de esta. Testigos D^{n} Fran^{co} Xavier Beron de Astrada y D^{n} Fran^{co} Araujo y Saravia (f. 157v)

703. Juana Sotelo y Dias: 18 May 1767 se le colocó óleo y crisma. Hija legítima de Pedro Pablo Sotelo y de Ramona Dias, de esta. Nacida 15 este mes. Padrinos de agua Jph Añasco y Jpha Lescano, y de óleo D^{n} Ignacio Soto y Jpha Lescano, de esta. Testigos Ignacio Fernandez y Xavier Veron (f. 158)

704. Bernarda Soto y Romero: bautizada 20 May 1767. Hija legítima de Juan Jph Soto y de Teodora Romero, de esta. Nacida 18 este mes. Padrinos Jph Mendes y Fran^{ca} de Mesa, de esta. Testigos Ignacio Fernandes y Fran^{co} Veron (f. 158)

705. Maria Jpha Nuñes y Olivares: bautizada 20 May 1767. Hija legítima de D^{n} Alonso Nuñes y de Juana Olivares, de esta. Nacida 15 este mes. Padrinos Fran^{co} de Astrada y Cesilia Moreno, de esta. Testigos Ignacio Fernandes y Fran^{co} Araujo (f. 158v)

706. Bernardino Ensinas y Pera: bautizado 20 May 1767. Hijo legítimo de Fran^{co} Ensinas y de Petrona Pera, de esta. Nacido 17 este mes. Padrinos Ramon Gonsales y Jpha Gonsales, de esta. Testigos Ignacio Fernandez y Fran^{co} Astrada (f. 158v)

707. Pasquala Galarsa y Caseres: bautizada 20 May 1767. Hija legítima de Jph Galarsa y de Maria Caseres, de

Cortesía de genealogiafamiliar.net

esta. Nacida 16 este mes. Padrinos Ignacio Fernandes y Sebastiana Rios, de esta. Testigos Fran^co Astrada y Fran^co Araujo (f. 158v)

708. Juan Visente Cegovia y Ballejo: bautizado 20 May 1767. Hijo legítimo de Bonifacio Segovia y de Silveria Cegovia (sic), de esta. Nacida 17 este mes. Padrinos Ignacio Sandoval y Maria Leyes, de esta. Testigos Ignacio Fernandes y Fran^co Araujo (f. 159)

709. Bernardino Duarte y Romero: bautizado 20 May 1767. Hijo legítimo de Fran^co Duarte y de Silveria Romero, de esta. Nacido 19 este mes. Padrinos ... Esquivel y Maria Florenciana .... Testigos Ignacio Fernandes y Gregorio Araujo y Saravia (f. 159) (partida muy deteriorada)

710. Lorenso Ruidias y Gonsales: 23 May 1767 se le colocó óleo y crisma. Hijo legítimo de Ignacio Ruidias y de Marg^ta Gonsales, de esta. Nacido 20 Set 1766. Padrinos de agua Tomas Godoi y Maria Lorensa Gomes, y de óleo Juan Ignacio Salinas y Polonia Lopes, de esta. Testigos Ignacio Fernandes y Fran^co de Astrada (f. 159v)

711. Maria Bernarda Fernandes y Acosta: 24 May 1767 se le colocó óleo y crisma. Hija legítima de Juan Antonio Fernandes y de Melchora de Acosta, de esta. Nacida 24 Feb 1767. Padrinos Jph Luis Acosta y Dª Mª Ignacia Acosta, de esta. Testigos Ignacio Fernandes y Fran^co Xavier Veron de Astrada (f. 159v)

712. Maria Ant^a: bautizada 24 May 1767. Se ignoran sus padres. Nacida 26 este mes (sic). Padrinos D^n Fran^co Araujo y Saravia y Dª Angela Rolon. Testigos Ignacio Fernandes y Urbano Araujo y Saravia (f. 160) (en la Partida solamente dice Maria)

713. Teodosia Sosa y Dias: bautizada 24 May 1767. Hija legítima de Teodosio de Sosa y de Simona Dias, de esta. Nacida 21 este mes. Padrinos Ignacio Fernandes y Antonia Gonsales. Testigos Ramon de la Rosa y Urbano Araujo (f. 160) (en la Partida dice que se llama Catalina)

714. Maria Geronima Rodrigues y Alcaras: 25 May 1767 se le colocó óleo y crisma. Hija de Narsiso Rodrigues y de Dominga Alcaras, de esta. Nacida 24 Feb 1767. Padrinos D^n Luis Soto y Dª Marg^ta Toledo, de esta. Testigos Ignacio Fernandes y Urbano Araujo (f. 160v)

715. Juana Petrona Ramires y Gonsales: bautizada 25 May 1767. Hija legítima de Juan Ant^o Ramires y de Valeria Gonsales, de esta. Nacida 20 este mes. Padrinos Ignacio Fernandes

Cortesía de genealogiafamiliar.net

y Pasquala Fernandez, de esta. Testigos Urbano Araujo y Ramon [illegible] Orrego (f. 160v)

716. Maria del Carmen: bautizada 25 May 1767. Se ignoran sus padres. Nacida 20 este mes. Padrinos D^n Fran^co Saravia y Fran^ca Irala, de esta. Testigos Ignacio Fernandes y Ramon de la Rosa (f. 161)

717. Jph Ign^o Ojeda y Asevedo: bautizado 25 May 1767. Hijo legítimo de Andres Ojeda y de Luisa Asevedo, de esta. Nacido 22 este mes. Padrinos Domingo Rolon y Antonia Rolon, de esta. Testigos Ign^o Fernandes y Urbano Araujo (f. 161)

718. Maria Marg^ta Sa... Alvares y Gomes: bautizada 25 May 1767. Hija legítima de Ignacio Sa... y de Martina Alvares Gomes, de esta. Nacida 22 este mes. Padrinos Jph Mendez y Fran^ca de Mesa. Testigos Ignacio Fernandes y Fran^co de Astrada (f. 161) (Partida muy destruída e ilegible)

719. Phelipa Ojeda y Sotelo: bautizada 26 May 1767. Hija legítima de Ventura Ojeda y de Antonia Sotelo, de esta. Nacida 21 este mes. Padrinos Onofre Esquivel e Isavel Samaniego, de esta. Testigos Ignacio Fernandez y Urbano Araujo (f. 161v)

720. Manuela Segovia y Rodrigues: bautizada 27 May 1767. Hija legítima de Fran^co Cegovia y de Luisa Rodrigues, de esta. Nacida 25 este mes. Padrinos Manuel Garcia y Manuela Amarilla, de esta. Testigos Ignacio Fernan^z y Urbano Araujo (f. 161v)

721. Maria Marg^ta Espinosa y Mesa: bautizada 27 May 1767. Hija de Ventura Espinosa y de Juana Mesa, de esta. Nacida 21 este mes. Padrinos Juan Jph Alfonso y Antonia Insaurralde, de esta. Testigos Ignacio Fernandez y Fran^co Astrada (f. 162)

722. Phelipe Ant^o Cossio y Samudio: bautizado 28 May 1767. Hijo legítimo de D^n Juan Garcia de Cosio y de Dª Josepha Samudio, de esta. Nacido 25 este mes. Padrinos Then^te Genl D^n Juan Manuel de Cabarden y Dª Ana de Dizido y Samudio. Testigos D^n Fran^co Araujo y Saravia y D^n Urbano de Araujo y Saravia (f. 162)

723. Ana Vera y Montiel: bautizado 30 May 1767. Hijo legítimo de Manuel Vera y de Rosalia Montiel, de esta. Nacida 30 este mes. Padrinos Jph Ant^o Fonseca y Ana Montiel, de esta. Testigos Ignacio Fernandes y Fran^co Xavier Veron (f. 162)

Cortesía de genealogiafamiliar.net

724. Jph Fernando Alcaras: bautizado 30 May 1767. Hijo natural de Xaviera Alcaras, de esta. Nacido 28 este mes. Padrinos Estevan Bergara y Eugenia Romero, de esta. Testigos Ignacio Fernandes y Fran^co Astrada (f. 162v)

725. Santiago: bautizado 30 may 1767. Se ignoran sus padres. Nacido 28 este mes. Padrinos Santiago Masular, frances y Maria Jpha Gallardo, de esta. Testigos Ignacio Fernandes y Fran^co Xavier de Astrada (f. 162v)

Junio 1767

726. Juan Mathias: bautizado 1 Jun 1767. Se ignoran sus padres. Nacido 31 May 1767. Padrinos Matias Echeverria Viscaino y Barthola Esquivel, de esta. Testigos Ignacio Fernandez y Fran^co Xavier Veron (f. 163)

727. Gregoria Angela Cabral y Esquivel: bautizada 2 Jun 1767. Hija legítima de Domingo Cabral y de Fran^ca Antonia Esquivel. Nacida 1 este mes. Padrinos Antonio Suares y Dª Maria Antonia Veron de Astrada, de esta. Testigos Ignacio Fernandes y Fran^co Xavier de Astrada (f. 163)

728. Fran^ca Ant^a Sanches y Albares: bautizada 2 Jun 1767. Hija legítima de Bernardo Sanchez y de Bernarda Alvares, de esta. Nacida 1 este mes. Padrinos Pedro Espinosa y Marg^ta Alvares, de esta. Testigos Ignacio Fernandes y Fran^co Xavier Veron (f. 163v)

729. Romualda Colman y Gimenes: bautizada 7 Jun 1767. Hija legítima de Marcos Colman y de Pasquala Ximenes, de esta. Nacida 30 May 1767. Padrinos Alejo Ovido (sic) y Maria Zerrudo, de esta. Testigos Ignacio Fernandez y Fran^co Xavier de Astrada (f. 163v)

730. Mª Marg^ta Sena y Sotelo: bautizada 9 Jun 1767. Hija legítima de Pasqual Sena y de Marcela Sotelo, de esta. Nacida 5 este mes. Padrinos Onofre Esquivel e Isavel Samaniego, de esta. Testigos Ignacio Fernandes y Fran^co Astrada (f. 164)

731. Antonia Serrano y Cañete: bautizada 12 May (sic) 1767. Hija legítima de Jph Serrano y de Dominga Cañete, de esta. Nacida 10 este mes. Padrinos D^n Tomas Villanueva y Juana Almiron, de esta. Testigos Ign^o Fernandes y Fran^co de Astrada (f. 164)

732. Manuel Antonio Ensinas: bautizado 17 Jun 1767. Hijo natural de Atanacia Ensinas, de esta. Nacido 10 este mes. Padrinos Caspar Lopes y Dª Maria Ant^a Mieres, de esta. Testigos Ignacio Fernandes y Fran^co Astrada (f. 164v)

Cortesía de genealogiafamiliar.net

733. Antonia Ramires y Riquel: bautizada 17 Jun 1767. Hija legítima de Jph Ramires y de Ramona Riquel, de esta. Nacida 11 este mes. Padrinos Ignacio Fernandes y Pasquala Nuñes, de esta. Testigos Urbano Araujo y Gregorio Araujo (f. 164v)

734. Manuela Montiel y Ballejos: bautizada 18 Jun 1767. Hija legítima de Nicolas Montiel y de Catalina Ballejos, de esta. Nacida 15 este mes. Padrinos Fran^{co} Solano Gonsales y Clara Gonsales, de esta. Testigos Ign^{o} Fernandes y Urbano Araujo (f. 164v)

735. Manuel Antonio Maziel y Cabral: bautizado 20 Jun 1767. Hijo legítimo de D^{n} Antonio Maziel y Dª Rosa Cabral, de esta. Nacido 19 este mes. Padrinos D^{n} Antonio Mota Lucitano y Dª Antonia Martinez, de esta. Testigos Ignacio Fernandes y Fran^{co} Xavier Veron de Astrada (f. 165)

736. Rosa Isavel de la Trinidad de la Pas y Borda: bautizada 20 Jun 1767. Hija legítima de D^{n} Pedro de la Paz y de Dª Jpha Borda, de esta. Nacida 14 este mes. Padrinos Joseph Man... Batalla de Italia y Dª Jpha Belasco, de esta. Testigos Ignacio Fernandes y Fran^{co} Xavier Barveran (f. 165)

737. Manuel Ant^{o} Visente Salcedo y Basualdo: bautizado 20 Jun 1767. Hijo legítimo de D^{n} Manuel Salcedo y de Dª Jpha Basualdo, de esta. Nacido 18 este mes. Padrinos D^{n} Juan Garcia de Cosio y Dª Rosa Fernandez, de esta. Testigos Ignacio Fernandez y Fran^{co} Xavier Veron de Astrada (f. 165v)

738. Manuela Morales y Bergara: bautizada 22 Jun 1767. Hija legítima de Fran^{co} Morales y de Teresa Vergara, de esta. Nacida 21 este mes. Padrinos D^{n} Fran^{co} Maidana y Dª Agustina Espinosa, de esta. Testigos Fran^{co} Ayala y Jph Mariano Torres (f. 165v)

739. Maria Fran^{ca} Gonsales y Ortis: ~~XXXXXXXXXXXXX~~ 21 Jun 1767 se le colocó óleo y crisma. Hija legítima de Pedro Pasq^{l} Gonsales y de Ana Ortis, de esta. Nacida 21 May 1766. Padrinos Pedro Pasqual Borda y Fran^{ca} Ortis, de esta. Testigos Ignacio Fernandes y Xavier Veron (f. 166)

740. Pedro Pablo Monson y Ramires: bautizado 24 Jun 1767. Hijo legítimo de Fran^{co} Monson y de Rosa Ramires, de esta. Nacido 20 este mes. Padrinos Miguel Chaves y Mª Antonia Chaves, de esta. Testigos Ignacio Fernandes y Xavier Veron (f. 166)

Cortesía de genealogiafamiliar.net

741. Al margen: Pedro Nolasco Pesoa: 25 Jun 1767 se le colocó óleo y crisma. Hijo natural de Dª Maria de Pesoa, de esta. Nacido el mismo día.(f. 166) (lo demás de la Partida ilegible)

742. Juan Figueroa y Sandoval: bautizado 28 Jun 1767. Hijo legítimo de Pedro Figueroa y de Maria Sandoval, de esta. Nacido 25 este mes. Padrinos Marcelo Ayala y Teresa Ayala, de esta. Testigos Ignacio Fernandez y Xavier Veron (f. 166v)

743. Maria Roman y Sosa: bautizada 28 Jun 1767. Hija legítima de Jph Roman y de Leonarda Sosa, de esta. Nacida 20 este mes. Padrinos Dn Franco Toledo y Dª Maria Teresa de Sosa, de esta. Testigos Ignacio Fernandes y Xavier Veron de Astrada (f. 166v)

744. Maria Isavel Godoi y Velasco: bautizada 30 Jun 1767. Hija legítima de Manuel Godoi y de Margta Velasco, de esta. Nacida 28 este mes. Padrinos Bernardo Gonsales y Pasquala Osuna, de esta. Testigos Ignacio Fernandes y Urbano Araujo (f. 167)

Julio 1767

745. Juan Manuel Barrios y Hermosilla: bautizado 5 Jul 1767. Hijo legítimo de Ignacio Barrios y de Michaela Hermosilla, de esta. Nacido 3 este mes. Padrinos Pedro de Sandoval y Pasquala Barrios, de esta. Testigos Ignº Fernandes y Urbano Araujo (f. 167)

746. Franco Antº Cabral y Escurra: bautizado 5 Jul 1767. Hijo legítimo de Franco Cabral y de Maria Escurra, de esta. Nacido 3 este mes. Padrinos Jph de Bergara y Dª Rosa Veron, de esta. No figuran los Testigos (f. 167v)

747. Maria Blacia Narvaes y Lopes: bautizada 5 Jul 1767. Hija legítima de Bacilio Narvaes y de Isavel Lopes, de esta. Nacida 3 este mes. Padrinos Phelipe Aguirre y Jpha Quintana, de esta. Testigos Ignacio Fernandes y Urbano Araujo (f. 167v)

748. Rosa Gomes y Belensuela: bautizada 5 Jul 1767. Hija legítima de Jph Gomes y de Isavel Belensuela, de esta. Nacida 3 este mes. Padrinos Marcos Mendes y Dª Margte de Sosa, de esta. Testigos Ignacio Fernandes y Franco Xavier de Astrada (f. 167v)

749. Petrona Custidiano y Polo: bautizada 5 Jul 1767. Hija legítima de Manuel Custidiano y de Martina Polo, de es-

Cortesía de genealogiafamiliar.net

ta. Nacida 2 este mes. Padrinos Pasq^{a} Bergara y Jph Alarcon, de esta. Testigos Ignacio Fernandez y Fran^{co} Veron de Astrada (f. 168)

750. Petrona Custidiano y Polo: bautizada 5 Jul 1767. Hija legítima de Manuel Custidiano y Pasq^{a} Bergara, de esta. Nacida 4 este mes. Padrinos Fran^{co} Araujo y Geronima Balcasar. Testigos Ignacio Fernandes y Fran^{co} Veron (f. 168) (esta correcta la transcripción)

751. Maria del Pilar Sanchez y Fern^{z}: bautizada 6 Jul 1767. Hija legítima de Raimundo Sanchez y de Mª Carmen Fernandes. Nacida 4 este mes. Padrinos Ign^{o} Fernandes y Maria Ocampos, de esta. Testigos Fran^{co} Saravia y Xavier de Astrada (f. 168v)

752. Mª Lorensa Almiron y Falcon: bautizada 6 Jul 1767. Hija legítima de Bartholome Almiron y de Agustina Falcon, de esta. Nacida 4 este mes. Padrinos Nolasco Peres y Rosa Rodrig^{s}, de esta. Testigos Ignacio Fernandez y Urbano Araujo (f. 168v)

753. Juan Mathias Cardoso y Lopes: bautizado 6 Jul 1767. Hijo legítimo de Manuel Cardoso y de Gregoria Lopes, de esta. Nacido 5 este mes. Padrinos Fran^{co} Ayala y Teresa Ayala, de esta. Testigos Ignacio Fernandes y Urbano Araujo (f. 169)

754. Matias Godoi y Machuca: bautizado 6 Jul 1767. Hijo legítimo de Baltasar Godoi y de Bernarda Machuca, de esta. Nacido 5 este mes. Padrinos Ignacio Fernandez y Bartola Maziel, de esta. Testigos Fran^{co} Saravia y Xavier Astrada (f. 169) (en la Partida dice Mathias)

755. Maria Fran^{ca} Barrios y Correa: bautizada 10 Jul 1767. Hija legítima de Santiago Barrios y de Maria Correa, de esta. Nacida 6 este mes. Padrinos Fran^{co} de Saravia y Pasq^{a} Osuna, de esta. Testigos Ign^{o} Fernandes y Urbano Araujo (f. 169v)

756. Jph Gabriel Ojeda y Correa: bautizado 11 Jul 1767. Hijo legítimo de Vicente Ojeda y de Gregoria Correa, de esta. Nacido 9 este mes. Padrinos Juan Gonsales y Antonia Galarsa, de esta. Testigos Ignacio Fernandez y Urbano de Araujo (f. 169v)

757. Maria del Carmen Gonsales y Almiron: bautizada 12 Jul 1767. Hija legítima de Miguel Gonsales Paraguay y de Marg^{ta} Almiron, de esta. Nacida 6 este mes. Padrinos Fran^{co} Peres y Jphs de Velasco, de esta. Testigos Igna-

Cortesía de genealogiafamiliar.net

cio Fernandes y Urbano Araujo (f. 170)

758. Juan Fran^co Espindola y Gomes: bautizado 15 Jul 1767. Hijo legítimo de Ventura Espindola y de Feliciana Gomes, de esta. Nacido 10 este mes. Padrinos Ignacio Fernandes y Jpha Ayala, de esta. Testigos Ramon de la Rosa y Urbano Araujo (f. 170)

759. Juan Ant^o Rajoid y Cerrano: 15 Jul 1767 se le colocó óleo y crisma. Hijo legítimo de Ant^o Rajoid de Galicia y de Eulalia Cerrano, de esta. Nacido 14 este mes. Padrinos D^n Ant^o Bens y Dª Lucia Cerrano, de esta. Testigos Ign^o Fernandes y Urbano Araujo (f. 170v)

760. Maria Cipriana Escalante y Mart^s: bautizada 16 Jul 1767. Hija legítima de Alejo Escalante y de Gregoria Martines. Padrinos Juan Fran^co Basualdo y Antonia Rosa Lagraña, de esta. Testigos Ignacio Fernandes y Urbano Araujo (f. 170v)

761. Juan Ramires y Paiva: 17 Jul 1767 se le colocó óleo y crisma. Hijo legítimo de Alejandro Ramires y de Simona Paiva, de esta. Nacido 18 Jun 1767. Padrinos Jph Leyes y Maria Isavel Paiva, de esta. Testigos Ign^o Fernandes y Urbano Araujo (f. 171)

762. Maria Bernarda Alfonso y Ramires: bautizada 18 Jul 1767. Hija legítima de Melchor Alfonso y de Bartola Ramires, de esta. Nacida 15 este mes. Padrinos Ign^o Fernandes y Agustina Ramires, de esta. Testigos Fran^co Saravia y Fran^co Astrada (f. 171)

763. Micaela Fernandes y Baez: bautizada 18 Jul 1767. Hija legítima de Diego Fernandes y de Juana Baez, de esta. Nacida 17 este mes. Padrinos Bartolo Cabral y Xaviera Baez, de esta. Testigos Ign^o Fernandes y Urbano Araujo (f. 171v)

764. Mª Antonia Flores y Duran: bautizada 19 Jul 1767. Hija legítima de Baltasar Flores y de Thomasa Duran, de esta. Nacida 15 este mes. Padrinos Ign^o Fernandes e Ignacia de Mesa, de esta. Testigos Ramon de la Rosa y Jph Encinas (f. 171v)

765. Roselia Galarsa y Duran: bautizada 19 Jul 1767. Hija legítima de Jph Galarsa y de Martina Duran, de esta. Nacida 17 este mes. Padrinos Tomas Garay y Ursula Casajus, de esta. Testigos Ign^o Fernandes y Xavier Veron (f. 172)

766. Fran^co Xavier Gomes y Ramires: bautizado 27 Jul 1767. Hijo de Pedro Juan Gomes y de Lorensa Ramires, de esta. Nacido 22 este mes. Padrinos Jph Mendes y Manuela Mendes,

Cortesía de genealogiafamiliar.net

de esta. Testigos D^n Fran^co Araujo y Saravia e Ignacio Fernandez (f. 172)

767. Maria del Carmen Villalva y Insaurralde: bautizada 30 Jul 1767. Hija legítima de Jph Fernando Villalva y de Rafaela Insaurralde, de esta. Nacida 28 este mes. Padrinos Bernardo Sanchez y Bernarda Ballejos, de esta. Testigos Ignacio Fernandes y Urbano Saravia (f. 172v)

Agosto 1767

768. Fran^co Xavier Serrudo y Sosa: bautizado 1 Ago 1767. Hijo legítimo de Matias Serrudo y de Maria Sosa, de esta. Nacida 3 Jul 1767. Padrinos Juan Fernandes Lucitano y Dª Jpha Maziel, de esta. Testigos Ign^o Fernandes y Xav^r Veron (f. 173)

769. Jph Bernardino Duran y Figueroa: 2 Ago 1767 se le colocó óleo y crisma. Hijo legítimo de Jph Ignacio Duran y de Petrona de Sosa, de esta. Nacida 2 Mar 1767. Padrinos Lucas Gomes y Dionicia Gomes, y de Oleo Luis Riveros y Dionicia Gomes, de esta. Testigos Ign^o Fernandes y Urbano Araujo (f. 173) (la Partida está correctamente transcripta)

770. Maria Jpha: bautizada 4 Ago 1767. Se ignoran sus padres. Nacida 3 este mes. Padrinos Marcos Gonsales y Bartola Toro, de esta. Testigos Ign^o Fernandez y Xavier de Astrada (f. 173v)

771. Margarita: bautizada 5 Ago 1767. Se ignoran sus padres. Nacida 4 este mes. Padrinos Ignacio Fernandez y Maria Fran^ca Maziel, de esta. Testigos Xavier Astrada y Urbano Araujo (f. 173v)

772. Estefania Peres y Rodrigues: bautizada 11 Ago 1767. Hija de Nolasco Peres y de Sevastiana Rodrigues, de esta. Nacida 10 este mes. Padrinos Pasqual Monson y Estefania Monson, de esta. Testigos Ignacio Fernandes y Urbano Astrada (f. 173v)

773. Roque Peres y Rodrigues: bautizado 14 Ago 1767. Hijo legítimo de Nolasco Peres y de Sebastiana Rodrigues, de esta. Nacido 10 este mes. Padrinos Juan Martines y Maria Ensinas, de esta. Testigos Ignacio Fernandes y Urbano Astrada (f. 174)

774. Jph Mariano Barrios y Osuna: bautizado 16 Ago 1767. Hijo legítimo de Ign^o Barrios y de Fran^ca Osuna, de esta. Nacido 15 este mes. Padrinos Xavier Barveran y Dª Isavel Villanueva, de esta. Testigos Ignacio Fernandes y Fran^co

Cortesía de genealogiafamiliar.net

Veron (f. 174)

775. Juan Ignacio Morales y Peña: bautizado 17 Ago 1767. Hijo legítimo dd Jph Morales y Margta Peña, de esta. Nacido 10 este mes. Padrinos Ignacio Fernandes y Ma Blacia Gomes, de esta. Testigos Xavier Astrada y Franco Salinas (f. 174v)

776. Maria Gregoria Enrrique y Benites: bautizada 18 Ago 1767. Hija legítima de Antonio Enrrique y de Thomasa Benites. Nacida 17 este mes. Padrinos Florencio Ensinas de Chile y Andrea Benites, de esta. Testigos Igno Fernandes y Ramon de la Rosa (f. 174v)

777. Roque Nuñes y Fernandes: bautizado 19 Ago 1767. Hijo legítimo de Melchor Nuñes y de Dominga Fernandes, de esta. Nacida 17 este mes. Padrinos Ignacio Fernandes y Carmela Martinez, de esta. Testigos Xavier Veron y Ramon de la Rosa (f. 174v)

Setiembre 1767

778. Ramon Frutos y Orrego: bautizado 2 Set 1767. Hijo legítimo de Jph Frutos y de Rosa Orrego, de esta. Nacido 1 este mes. Padrinos Pedro Pablo Toledo y Ma Antonia Toledo, deesta. Testigos Ignacio Fernandes y Ramon de la Rosa (f. 175)

779. Ma Lorensa: bautizada 24 Set 1767. Se ignoran sus padres. Nacida 20 este mes. Padrinos Melchor ... y Barthola Gonsales, de esta. Testigos Ignacio Fernandes y Urbano Araujo (f. 175) (parte de la Partida destruída)

780. Juan Estevan Acosta y Quintana: bautizado 24 Set 1767. Se ignoran sus padres. Nacido 20 este mes. Padrinos Visente Acosta y Ana Quintana, de esta. Testigos Franco Veron e Ignacio Fernandez (f. 175v) (Nota al margen: este niño no tiene Padres)

781. Maria Rosa Lopes y Sanchez: bautizada 25 Set 1767. Hija legítima de Jph Lopes y de Maria Sanchez, de esta. Nacida 24 este mes. Padrinos Jph Franco Ledesma y Juana Godoi, de esta. Testigos Ignacio Fernandes y Ramon de la Rosa (f. 175v)

782. Juan Nersiso Ramires y Acosta: bautizado 26 Set 1767. Hijo legítimo de Juan Anto Ramires y de Isavel Acosta, de esta. Nacido 20 este mes. Padrinos Dn Jph Añasco y Da Ignacia Galarsa. Testigos Ignacio Fernandes y Franco Araujo y Saravia (f. 176)

Cortesía de genealogiafamiliar.net

783. Fran^{co} Ant^{o} Gauna y Bargas: bautizado 5 Oct 1767. Hijo de Tomas Gauna y de Fran^{ca} Bargas, de esta. Nacido 4 este mes. Padrinos Jph Mendes y Juana Bargas, de esta. Testigos Ignacio Fernandez y Ramon de la Rosa (f. 176)

784. Jph Medina y Maziel: bautizado 6 Oct 1767. Hijo legítimo de Agustin Medina y de Maria Carmen Maziel, de esta. Nacido 3 este mes. Padrinos Jph de la Rosa y Bartola Aquino, de esta. Testigos Fran^{co} Araujo e Ignacio Fernandes (f. 176v)

785. Fran^{co} Xavier Rolon y Soto: bautizado 6 Oct 1767. Hijo legítimo de Domingo Rolon y de Mª Leocadia Soto, de esta. Nacido 1 este mes. Padrinos D^{n} Ignacio de Soto y Dª Catalina Lensa, de esta. Testigos Ign^{o} Fernandez y Ramon de la Rosa (f. 176v)

786. Geronimo Rolon y Soto: bautizado 6 Oct 1767. Hijo legítimo de Domingo Rolon y de Dª Leocadia Soto, Nacido 1 este mes. Padrinos D^{n} Luis de Soto y Dª Antonia Rolon, de esta. Testigos Ignacio Fernandes y D^{n} Fran^{co} Araujo y Saravia (f. 177)

787. Fran^{co} Antonio Nuñez y Godoi: bautizado 8 Oct 1767. Hijo de Antonio Nuñez y de Marg^{ta} Godoi, de esta. Nacido 3 este mes. Padrinos Marco Rojas y Lorensa Rojas, de esta. Testigos Ignacio Fernandes y Xavier Veron (f. 177)

788. Manuel Jph Alcaras y Gonsales: bautizado 10 Oct 1767. Hijo de Andres Alcaras y de Manuela Gonsales, de esta. Nacido 9 este mes. Padrinos Jph Ign^{o} Galarsa y Maria Ojeda, de esta. Testigos Ignacio Fernan^{z} y Fran^{co} Veron (f. 177)

789. Joseph del Rosario Araujo y Saravia y Bunterra: bautizado 11 Oct 1767. Hijo legítimo de D^{n} Gregorio Araujo y Saravia y de Dª Juana Bunterra y Fernandes, de esta. Nacido 10 este mes. Padrinos D^{n} Marcos Mendez y Dª Maria Jpha Fernandes, de esta. Testigos Fran^{co} Xavier Veron y D^{n} Fran^{co} de Saravia (f. 177v)

790. Jph Ponciano Gonsales y Romero: bautizado 16 Oct 1767. Hijo legítimo de Josq^{n} Gonsales y de Petrona Romero, de esta. Nacido 10 este mes. Padrinos Jph Luis Acosta y M^{a} del Carmen Acosta, de esta. Testigos Ignacio Fernandes y Roq^{o} la Rosa (f. 177v)

791. Fran^{co} Borja Gallardo y Aguirre: bautizado 20 Oct 1767. Hijo legítimo de Mateo Gallardo y de Ana Aguirre, de esta. Nacido 10 este mes. Padrinos Phelipe Aguirre y D^{a}

Cortesía de genealogiafamiliar.net

Fran^ca Gonsales, de esta. Testigos Ignacio Fernandez y Urbano Araujo (f. 178)

792. Al margen: Fran^co Leonardo Moran y Monzon: bautizado 25 Oct 1767. Hijo legítimo de Greg^o Moran y de Marg^ta Monzon. Padrinos Ant^o Castillo y Jpha Maciel. Testigos Ign^o Fern^z y Fran^co de Araujo y Saravia (f. 178) (no se indica fecha de nacido)

793. Mª de Pilar Delgado y Bernal: bautizada 30 Oct 1767. Hija legítima de Domingo Delgado y de Juana Bernal, de esta. Nacida 29 este mes. Padrinos Jph Cardoso y Marg^ta Delgado, de esta. Testigos Ign^o Fernandes y Urbano Araujo (f. 178)

Noviembre 1767

794. Fernando Medina y Sausedo: bautizado 3 Nov 1767. Hijo legítimo de Fran^co Medina y de Manuela Sausedo. Nacido 1 este mes. Padrinos Ign^o Fern^z y Carmela Martinez, de esta. Testigos Fran^co Veron y Ramon de la Rosa (f. 178v)

795. Joseph Santos: bautizado 5 Nov 1767. Se ignoran sus padres. Nacido 4 este mes. Padrinos Mª Rodrigues y Jph Abalos. Testigos Ignacio Fern^z y Fran^co Xavier Veron (f. 178v)

796. Juan Bautista Saracho y Toledo: bautizado 6 Nov 1767. Hijo legítimo de Mateo Saracho y de Jpha Toledo, de esta. Nacido 4 este mes. Padrinos D^n Ignacio de Soto y Dª Fran^ca de Lensa. Testigos Ignacio Fernandes y Fran^co Astrada (f. 179)

797. Elena Osuna y Vergara: bautizada 7 Nov 1767. Hija legítima de Jph Osuna y de Juana Bergara, de esta. Nacida 4 este mes. Padrinos Pedro Gomes y Ana Sanchez, de esta. Testigos Fran^co Veron e Ignacio Fernendes (f. 179)

798. Maria Fran^ca Saucedo Balcasar: bautizada 6 Nov 1767. Hija de Diego Sausedo y de Juana Balcasar, de esta. Nacida 5 este mes. Padrinos Sevastian Escovar y Estefania Ballejo, de esta. Testigos Ign^o Fern^z y Fran^co Veron (f. 179v)

799. Maria Catalina Coronel y Cena: bautizada 6 Nov 1767. Hija legítima de Santiago Coronel y de Ana Cena, de esta. Nacida 4 este mes. Padrinos D^n Juan Solis y Dª Juana Garay, de esta. Testigos Ign^o Fern^z y Xavier Veron (f. 179v)

800. Salvador Garay y Espinosa: bautizado 8 Nov 1767. Hijo de Phelipe Garay y de Maria Espinosa, de esta. Nacido 6 este mes. Padrinos Felis de Silva y Rosa Silva, de es-

Cortesía de genealogiafamiliar.net

ta. Testigos Ignacio Fernandes y Xavier Veron (f. 180)

801. Juan Bautista Maziel y Fern^{z}: bautizado 13 Nov 1767. Hijo de Pasq^{l} Maziel y de Prudenciana Fernandes, de esta. Nacido 10 este mes. Padrinos Jph Mendes y Fran^{ca} de Mesa, de esta. Testigos Ignacio Fern^{z} y Xav^{r} Veron (f. 180)

802. Fernando Silverio y Solis Dias (sic): bautizado 16 Nov 1767. Hijo legítimo de D^{n} Silverio Solis y de Mª Jpha Dias. Nacido 14 este mes. Padrinos D^{n} Juan Solis y Dª Juana Garay, de esta. Testigos Ign^{o} Fern^{z} y Fran^{co} Xavier Veron (f. 180v) (en la Partida figura como nombre solamente Fernando)

803. Juan Gregorio Gomes y Cena: bautizado 20 Nov 1767. Hijo legítimo de Adrian Gomes y de Micaela Cena, de esta. Nacido 14 este mes. Padrinos Estevan Alegre y Marg^{ta} Cena, de esta. Testigos Ign^{o} Fernandes y Urbano Saravia (f. 180v)

804. Silvestre Rodrigues y Sanchez: bautizado 26 Nov 1767. Hijo legítimo de Jph Rodrigues y de Inocencia Sanches, de esta. Nacido 20 este mes. Padrinos Juan Jph Aguirre y Jpha Quintana, de esta. Testigos Ign^{o} Fernandes y Fran^{co} Astrada (f. 181)

805. Fran^{ca} Isavel Esquivel y Fern^{z}: bautizada 29 Nov 1767. Hija legítima de Onofre Esquivel y de Isavel Fern^{z}, de esta. Nacida 25 este mes. Padrinos D^{n} Ant^{o} de Mota y Dª Antonia Mart^{z}, de esta. Testigos Ignacio Fernandes y Fran^{co} Astrada (f. 181)

806. Juan Ramon Botello y Chaves: 30 Nov 1767 se le colocó óleo y crisma. Hijo legítimo de Fran^{co} Manuel Botello Lucitano y de Teresa Chaves, de esta. Nacido 1 Set 1767. Padrinos Jaime Ataide Lucitano y Micaela Gomes, de esta. Testigos Ignacio Fern^{z} y Xavier Astrada (f. 181v)

Diciembre 1767

807. Santiago Carvallo y Acosta: bautizado 1 Dic 1767. Hijo de Jph Carvallo y de Antonia Acosta, de esta. Nacido 28 Nov 1767. Padrinos D^{n} Fran^{co} Solano Cabral y Dª Isavel Carvallo, de esta. Testigos Ignacio Fernandes y Fran^{co} Astrada (f. 182)

808. Juan Jph Gon^{s} y Fernandes: bautizado 3 Dic 1767. Hijo legítimo de Pasq^{l} Gonsales y de Antonia Fern^{z}, de esta. Nacido 2 este mes. Padrinos D^{n} Antonio Corrales y Michaela Figueroa, de esta. Testigos Ignacio Fernandes y

Cortesía de genealogiafamiliar.net

Xavier Veron (f. 182)

809.- Juan Jph Gomes y Soto: bautizado 3 Dic 1767. Hijo legítimo de Andres Gomes y de Juana Soto, de esta. Nacido 2 este mes. Padrinos Ignacio Sanchez y Maria de Soto, de esta. Testigos Ign^{o} Fern^{z} y Xavier Veron (f. 182v)

810.- Mª Catalina Maz^{l} y Humanes: bautizada 15 Dic 1767. Hija legítima de Jph Maziel y de Mª Humanes, de esta. Nacida 10 este mes. Padrinos Ignacio Fernandes y Mª Teresa Toledo, de esta. Testigos Fran^{co} Xavier de Veron y Urbano Araujo (f. 182v)

811. Luciano Moreno Monson y Falcon: bautizado 15 Dic 1767. Hijo de Geronimo Monson y de Maria Falcon, de esta. Nacido 13 este mes. Padrinos Nolasco Peres y Juana Rodriguez, de esta. Testigos Ign^{o} Fern^{z} y Fran^{co} Astrada (f. 183)

812. Eusevio Greg^{o} Gomes y Christaldo: bautizado 16 Dic 1767. Hijo legítimo de Silvestre Gomes y de ... Christaldo, de esta. Nacido 10 este mes. Padrinos Gregorio Lopes y Ana Sanches, de esta. Testigos Ign^{o} Fern^{z} y Fran^{co} Veron (f. 183) (parte de la Partida destruída)

813. Mª Isavel Obreg^{n} y Sacarias: bautizada 20 Dic 1767. Hija legítima de Jph Obregon y de Ana Sacarias, de esta. Nacida 15 este mes. Padrinos Ignacio Fern^{z} y Mª Carmen Rodriguez, de esta. Testigos Fran^{co} Astrada y Urbano Araujo (f. 183v)

814. Maria Catalina Rodrigues y Roxas: 25 Dic 1767 se le colocó óleo y crisma. Hija legítima de Pedro Pasq^{l} Rodrigues y de Mª Roxas, de esta. Nacida 20 Nov 1767. Padrinos Geronimo Gomes y Eugenia Rojas, de esta. Testigos Ignacio Fern^{z} y Fran^{co} Astrada (f. 183v)

815. Inocencia Ramires y Barbosa: bautizada 30 Dic 1767. Hija legítima de Fran^{co} Remires y de Paula Barbosa, de esta. Nacida 29 este mes. Padrinos Baltasar Castillo y Pasquala Godoi, de esta. Testigos Ign^{o} Fernandes y Fran^{co} Xavier Astrada (f. 184)

Enero 1768

816. Silvestre: bautizado 2 Ene 1768. Se ignoran sus padres. Nacido 2 este mes. Padrinos Jph Dias y Dionicia Diaz, de esta. Testigos Ignacio Fernandes y Fran^{co} Astrada (f. 184)

817. Manuela Alarcon y Romero: bautizada 3 Ene 1768. Hija le-

Cortesía de genealogiafamiliar.net

gítima de Fran^{co} Alarcon y Micaela Romero, de esta. Nacida 30 Dic 1767. Padrinos Ign^{o} Fern^{z} y Jpha Fern^{z}. Testigos Jph Dias y Fran^{co} Lopes (f. 184v)

818. Juan Baupthista Morales y Senturion: bautizado 5 Ene 1768. Hijo de Domingo Morales y de Lucia Senturion, de esta. Nacido 3 este mes. Padrinos Antonio Salinas y Greg^{a} Obiedo, de esta. Testigos Ign^{o} Fern^{z} y Fran^{co} Astrada (f. 184v)

819. Juan Bautista Fernandes y Rodrigues: bautizado 8 Ene 1768. Hijo legítimo de Juan Greg^{o} Fernandez y de Maria del Carmen Rodrigues, de esta. Nacido 7 este mes. Padrinos Gregorio Araujo y Dª Mª Blacia Quevedo, de esta. Testigos Ignacio Fernandes y Fran^{co} Xavier Veron (f. 185)

820. Balthasar Godoy Baez: bautizado 8 Ene 1768. Hijo legítimo de Juan Ant^{o} Godoy y de Maria Baez, de esta. Nacido 1 este mes. Padrinos Thomas Aranda y Maria de Aranda, de esta. Testigos Ignacio Fern^{z} y Fran^{co} de Araujo y Saravia (f. 185v)

821. Juana Isabel Mendoza Blanco: bautizada 10 Ene 1768. Hija de Pasqual Mendoza y de Isabel Blanco, de esta. Nacida 6 este mes. Padrinos Ign^{o} Fern^{z} y Melchora Mesa. Testigos Xavier Veron y Jph Mendes (f. 185v)

822. Maria Mercedes Ledesma Alfonso: bautizada 14 Ene 1768. Hija legítima de Agustin Ledesma y de Maria Alfonso, de esta. Nacida 12 este mes. Padrinos Marcos Robledo y Rosa Ledesma. Testigos Ignacio Fern^{z} y Fran^{co} de Araujo y Astrada (f. 186) (en la Partida dice Maria de Mrds)

823. Maria: bautizada 20 Ene 1768. Se ignoran sus padres. Nacida 3 este mes. Padrinos F$_{r}$an^{co} Basques e Isabel Baieros, de esta. Testigos Ignacio Fernandes y Fran^{co} de Araujo y Zaravia (f. 186)

824. Manuel Monson y Sotelo: bautizado 22 Ene 1768. Hijo legítimo de Agustin Monson y de Pasq^{a} Sotelo, de esta. Nacida 20 este mes. Padrinos Matias Chavarria Biscaino y Maria Salinas, de esta. Testigos Ignacio Fernandes y Xavier de Astrada (f. 186v)

825. Pedro Nolasco Vergara y Porras: bautizado 26 Ene 1768. Hijo legítimo de Santiago Vergara y de Bartola Porras, de esta. Nacido 22 este mes. Padrinos Alexandro Ramires y Simona Paiva, de esta. Testigos Ignacio Fernandes y Fran^{co} Veron (f. 186v)

826. Pedro Nolasco de la Rosa y Romero: bautizado 29 Ene

Cortesía de genealogiafamiliar.net

1768. Hijo legítimo de Blas de la Rosa y de Juana Romero, de esta. Nacido 21 este mes. Padrinos Fernando del Valle y Pasq[a] Salinas, de esta. Testigos Ignacio Fernandes y Fran[co] Veron (f. 186v)

827. Pedro Nolasco Sandoval y Senturion: bautizado 31 Ene 1768. Hijo legítimo de Ignacio Sandoval y de Lorensa Senturion, de esta. Nacido 29 este mes. Padrinos Jph Gonsales y Ramona Villanueva, de esta. Testigos Ignacio Fernandes y Fran[co] Xavier Veron de Astrada (f. 187)

Febrero 1768

828.—Pedro Nolasco: bautizado 1 Feb 1768. Se ignoran sus padres. Nacido 30 Ene 1768. Padrinos Visente Ferrer y Juana Barrios, de esta. Testigos Ignacio Fern[z] y Fran[co] Xavier Veron (f. 187v)

829. Maria Catalina Gonsales y Cardoso: bautizada 4 Feb 1768. Hija legítima de Fran[co] Gonsales y de Petrona Cardoso, de esta. Nacida 3 este mes. Padrinos Ign[o] Ferm[z] y Bonifacia Zalazar, de esta. Testigos Fran[co] Veron y Roq[e] Vergara (f. 187v)

830.—Maria Ignacia Suares y Pera: bautizada 4 Feb 1768. Hija legítima de D[n] Antonio Suares Lucitano y de D[a] Cipriana Pera. Nacida 2 este mes. Padrinos D[n] Andres de la Puente y D[a] Maria Antonia Samudio, de esta. Testigos Ignacio Fernandes y Fran[co] Xavier Veron (f. 187v)

831. Maria Blacia Maziel y Gomes: bautizada 5 Feb 1768. Hija legítima de Juan Maziel y de Maria Gomes, de esta. Nacida 4 este mes. Padrinos Juan Ballexo y Juana Moreno, de esta. Testigos Ignacio Fernandez y Xavier Veron (f. 188)

832.—Maria del Rosario: bautizada 8 Feb 1768. Se ignoran sus padres. Nacida 4 este mes. Padrinos Antonio Martinez y Maria Esquivel, de esta. Testigos Ignacio Fernandes y Fran[co] Araujo (f. 188)

833.—Bernardo Garay y Casajus: bautizado 8 Feb 1768. Hijo legítimo de D[n] Tomas Garay y de D[a] Ursula Casajus, de esta. Nacido 4 este mes. Padrinos D[n] Manuel de Orduña y D[a] Isabel de Villanueva, de esta. Testigos Ignacio Fern[z] y Fran[co] Xavier Veron (f. 188v)

834. Sebastiana Mesa y Portillo: bautizada 9 Feb 1768. Hija legítima de Jph Mesa y de Maria Portillo, de esta. Nacida 12 este mes (sic). Padrinos Juan Jph Alfonso y Antonia Insaurralde, de esta. Testigos Ignacio Fernandes y

Cortesía de genealogiafamiliar.net

Xavier Veron (f. 188v)

835.— Ignacio Roman y Delgado: bautizado 14 Feb 1768. Hijo legítimo de P^{o} Roman y de Jpha Delgado, de esta. Nacido 10 este mes. Padrinos Juan Jph Alfonso y Petrona Enrrique, de esta. Testigos Ignacio Fernandes y Fran^{co} de Saravia (f. 189)

836.— Juan de Dios: bautizado 16 Feb 1768. Se ignoran sus padres. Nacido 10 este mes. Padrinos Jph Ignacio Galvan y Maria Carmen Cabral, de esta. Testigos Ignacio Fernandes y Xavier Veron (f. 189)

837. Fran^{co} Xavier Nuñes y Aguilar: bautizado 20 Feb 1768. Hijo legítimo de Marcos Nuñes y de Marg^{ta} Aguilar, de esta. Nacido 10 este mes. Padrinos Jph Mendes y Fran^{ca} de Mesa, de esta. Testigos Ignacio Fernandes y Urbano Araujo (f. 189v)

838.— Juan Roman de Medina y Medina: bautizado 28 Feb 1768. Hijo legítimo de Juan Lorenso Medina de Medina Sidonia y de Ignacia Medina, de esta. Nacido 21 este mes. Padrinos D^{n} Juan de Cosio y Dª Maria Jpha Samudio, de esta. Testigos Ignacio Fernandes y Fran^{co} Araujo y Saravia (f. 189v)

Marzo 1768

839. Juan Fran^{co} Flores y Lescano: bautizado 4 Mar 1768. Hijo legítimo de Pedro Flores y de Ana Lescano, de esta. Nacido 3 este mes. Padrinos Pedro Cena y Maria Jpha Gonsales, de esta. Testigos Ignacio Fernandez y Fran^{co} Araujo (f. 190)

840. Joseph Alvares y Bargas: bautizado 8 Mar 1768. Hijo legítimo de Salvador Alvares Lucitano y de Maria Isavel Bargas, de esta. Nacido 7 este mes. Padrinos Baltazar Bargas y Maria Sanchez, de esta. Testigos Ignacio Fernandes y Xavier Veron (f. 190)

841. Fran^{co} Xavier Maidana y Espinosa: bautizado 9 Mar 1768. Hijo legítimo de Juan Maidana y de Agustina Espinosa, de esta. Nacido 6 este mes. Padrinos D^{n} Alonso Idalgo y Maria Sanchez, de esta. Testigos Ignacio Fernandes y Urbano Araujo (f. 190)

842. Juan Vicente Calarsa y Obregon: bautizado 10 Mar 1768. Hijo legítimo de Fran^{co} Calarsa y de Petrona Obregon, de esta. Nacido 7 este mes. Padrinos Julian Bartolin de Venencia (sic) y Dª Maria Antonia Valdes, de esta.

Cortesía de genealogiafamiliar.net

Testigos Ignacio fernandez y Urbano Araujo (f. 190v)

843. Juan Miguel Acosta y Ramires: bautizado 11 Mar 1768. Hijo legítimo de Antonio de Acosta y de Maria Ramires, de esta. Nacido 8 este mes. Padrinos Ignacio Fern^{z} y Bartola Saucedo, de esta. Testigos Fran^{co} Araujo y Saravia y Xavier Astrada (f. 190v)

844. Mariano Cordoves y Barrios: bautizado 12 Mar 1768. Hijo legítimo de Jph Cordoves y de Theresa Barrios, de esta. Nacido 6 este mes. Padrinos Solano Gonsales y Flora Gonsales, de esta. Testigos Ign^{o} Fern^{z} y Xavier Astrada (f. 191)

845. Pedro Pablo Romero y Soler: bautizado 14 Mar 1768. Hijo de Visente Romero y de Fran^{ca} Soler, de esta. Nacido 13 este mes. Padrinos D^{n} Fran^{co} Araujo y Saravia y Dª Leonora Araujo, de esta. Testigos Ignacio Fern^{z} y Urbano de Araujo (f. 191)

846. Simon Victoriano Sosa y Maziel: bautizado 24 Mar 1768. Hijo legítimo de Clemente Sosa y de Fran^{ca} Maziel, de esta. Nacido 20 este mes. Padrinos D^{n} Estevan Sevastiani Venenciano (sic) y Dª Maria Antonia Veron de Astrada, de esta. Testigos Ignacio Fernandez y Urbano Araujo (f. 191v)

847. Florenciana Ballejos y Villanueva: bautizada 26 Mar 1768. Hija legítima de Juan Antonio Ballejos y de Juana Villanueva, de esta. Nacida 20 este mes. Padrinos Urbano Araujo y Melchora Villanueva, de esta. Testigos Ign^{o} Fernandes y Xavier Veron (f. 191v) (en la Partida dice Florencia)

848. Maria Fran^{ca} Romero y Melgarejo: bautizada 28 Mar 1768. Hija legítima de Jph Romero y de Fran^{ca} Melgarejo, de esta. Nacida 24 este mes. Padrinos Ignacio Ballejos y Catalina Vallejos, de esta. Testigos Ignacio Fernandes y Xavier Astrada (f. 191v)

849. Juan Bap^{ta} Balensuela y Dias: bautizado 30 Mar 1768. Hijo legítimo de Lorenso Balensuela y de Mª Ignacia Dias, de esta. Nacido 20 este mes. Padrinos D^{n} Antonio Quiros y Gregoria Cena, de esta. Testigos Fran^{co} Araujo y Urbano Araujo (f. 192)

Nota al margen: q^{e} este partida se equivoco en el mes y en lo asign^{n} del Padrino segun rela^{n} de la madrina que es de pleno conocimien^{to} por lo que se ha enmendado poniendose Junio - quatro - D^{n} Antonio Quiros - Vale.

Cortesía de genealogiafamiliar.net

(por lo que en la Partida dice: Fecha de Bautismo 30 Jun 1768. Fecha de Nacido 24 este mes.)

Abril 1768

850. Maria Ign^{a}: bautizada 3 Abr 1768. Se ignoran sus padres. Nacida 2 este mes. Padrinos Juan Estevan Martines y Clara Frutos, de esta. Testigos Ign^{o} Fernandes y Xavier Veron (f. 192)

851. Maria Nicolasa Ojeda y Sosa: bautizada 3 Abr 1768. Hija legítima de Ramon Ojeda y de Maria Rosa de Sosa, de esta. Testigos Ign^{o} Fernandes y Urbano Saravia (f. 192v) (en la Partida no figuran los nombres de los Padrinos ni la Fecha de Nacido).

852. Mª Geronima Esquibel y Romero: bautizada 7 Abr 1768. Hija legítima de Ignacio Esquivel y de Ambrocia Romero, de esta. Nacida 1 este mes. Padrinos Bernardo Romero y Dominga Romero, de esta. Testigos Ignacio Fernandes y Xavier Veron (f. 192v)

853. Domingo Gonzales y Ortis: bautizado 7 Abr 1768. Hijo legítimo de Pasqual Gonsales y de Ana Ortis, de esta. Nacido 4 este mes. Padrinos Jph Pasq^{l} Borda y Fran^{ca} Ortis, de esta. Testigos Ign^{o} Fern^{z} y Urbano Araujo (f. 193)

854. Juan Silverio Soto y Navarro: bautizado 7 Abr 1768. Hijo legítimo de Luis de Soto y de Pasq^{a} Navarro, de esta. Nacido 4 este mes. Padrinos Pedro Pasq^{l} Gonsales y Ana Ortis, de esta. Testigos Ign^{o} Fernandes y Urbano de Saravia (f. 193)

855. Jph Ign^{o} Crus y Maziel: bautizado 7 Abr 1768. Hijo legítimo de Fran^{co} la Cruz y de Ramona Maziel, de esta. Nacido 4 este mes. Padrinos Bernardo Rios y Pasquala Rodrigues, de esta. Testigos Ignacio Fern^{z} y Urbano Araujo (f. 193)

856. Visente Galarsa y Rios: bautizado 7 Abr 1768. Hijo legítimo de Benito Galarsa y de Maria Rios, de esta. Nacido 4 este mes. Padrinos Bernardino Esquivel y Ana Maria Ballejos, de esta. Testigos Ignacio Fernandes y Urbano Araujo (f. 193v)

857. Juan Ant^{o} Barges y Insfran: bautizado 8 Abr 1768. Hijo legítimo de Juan Jph Barges y de Ignacia Insfran, de esta. Nacido 6 este mes. Padrinos Xavier Gonsales y Maria Jpha Gonsales, de esta. Testigos Ignacio Fern^{z} y Urbano Araujo (f. 193v)

Cortesía de genealogiafamiliar.net

858. Fran^co Xavier Fernandes y Coseres: bautizado 7 Abr 1768. Hijo legítimo de Fran^co Fern^z y de ... Basualdo, de esta. Nacido 5 este mes. Padrinos Antonio Benites y Fran^ca Basualdo, de esta. Testigos Ignacio Fernandez y Urbano Araujo. (f. 193v) (parte de la Partida destruída y está correcta la transcripción de los apellidos)

859. Domingo Portillo y Garcia: bautizado 7 Abr 1768. Hijo de Domingo Portillo y de Ramona Garcia, de esta. Nacido 20 mes pasado. Padrinos Roque Oviedo y Petrona Ximenes, de esta. Testigos Ign^o Fern^z y Urbano Araujo (f. 194)

860. Domingo: bautizado 7 Abr 1768. Se ignoran sus padres. Padrinos Jph Pasqual Borda y Ana Ortis, de esta. Testigos Ignacio Fernandez y Urbano Araujo (f. 194) (en la Partida no se indica fecha de nacido)

861. Ignacio Alcaras y Ojeda: bautizado 7 Abr 1768. Hijo legítimo de Jph Alcaras y de Ana Ojeda, de esta. Nacido 5 este mes. Padrinos Ignacio Esquivel y Rosa Esquivel, de esta. Testigos Ignacio Fern^z y Urbano Araujo (f. 194)

862. Visente Lusero y Alvarracin: bautizado 7 Abr 1768. Hijo legítimo de Melchor Lusero y de Jpha Alvarracin, de esta. Nacido 4 este mes. Padrinos Joaquin Pereira y Michaela Gomes, de estam Testigos Ignacio Fernandes y Urbano Araujo (f. 194v)

863. Fran^ca Ant^a: bautizada 8 Abr 1768. Se ignoran sus padres. Nacida 4 este mes. Padrinos Luis Ramires e Isaval Cena, de esta. Testigos Ign^o Fern^z y Xavier Veron (f. 194v)

864. Maria Victoriana Aquino y Esquivel: bautizada 8 Abr 1768. Hija legítima de Jph Aquino y de Manuela Esquivel, de esta. Nacida 7 este mes. Padrinos Gregorio Ballejos y Juliana Rodrigues, de esta. Testigos Ignacio Fernandes y Urbano Araujo (f. 195)

865. Hilario Dias y Escalante: bautizado 8 Abr 1768. Hijo legítimo de Thomas Dias y de Rosa Escalante, de esta. Nacido 7 este mes. Padrinos Luis Ballejos y Fautisna (sic) Torres. Testigos Ignacio Fernandes y Urbano Araujo (f. 195)

866. Maria Escalante y Torres: bautizada 8 Abr 1768. Hija legítima de Marcos Escalante y de Faustina Torres, de esta. Padrinos Ignacio Fernandes y Xavier Veron (f. 195v) (en la Partida no se indica fecha de nacida ni el nombre de los Testigos)

Cortesía de genealogiafamiliar.net

867. Nicolas Acosta y Ledesma: bautizado 8 Abr 1768. Hijo legítimo de Miguel Acosta y de Juana Ledesma, de esta. Nacido 6 este mes. Padrinos Leon Obregon y Teresa Obregon, de esta. Testigos Ignacio Fernandez y Xavier de Astrada (f. 195v)

868. Antonio: bautizado 16 Abr 1768. Se ignoran sus padres. Padrinos Ignacio Esquivel y Maria Rosa Esquivel. Testigos Ignacio Fernandes y D^{n} Urbano de Araujo y Saravia (f. 195v)

869. Isidoro Correa y Galarsa: bautizado 19 Abr 1768. Hijo legítimo de Lasaro Correa y de Isidora Galarsa, de esta. Nacido 10 este mes. Padrinos Silvestre Soto y Jpha Jiles, de esta. Testigos Ignacio Fernandes y Xavier Veron (f. 196)

870. Rafael Sambrano y Ojeda: bautizado 21 Abr 1768. Hijo legítimo de Jph Sambrano y de Maria Jpha Ojeda, de esta. Nacido 20 este mes. Padrinos D^{n} Visente Ferrer y Ana Lescano, de esta. Testigos Ignacio Fernandez y Xavier Veron (f. 196)

871. Bernarda Alegre y Alfonso: bautizada 21 Abr 1768. Hija legítima de Bartasar Alegre y de Luisa Alfonso, de esta. Nacida 20 este mes. Padrinos Fran^{co} Gomes y Maria Carmen Alegre, de esta. Testigos Ignacio Fernandes y Xavier Veron (f. 196v)

872. Maria Gregoria Gonsales y Godoy: bautizada 23 Abr 1768. Hija legítima de Martin Gonsales y de Maria Isavel Godoi, de esta. Nacida 21 este mes. Padrinos Marg^{ta} Villanueva e Ignacio Fernandes. Testigos Fran^{co} Araujo y Xav^{r} Astrada (f. 196v)

873. Manuel Joseph Aguirre y Acosta: bautizado 23 Abr 1768. Hijo legítimo de Miguel Aguirre y Mª Rosa Acosta, de esta. Nacido 20 este mes. Padrinos D^{n} Fran^{co} Araujo y Saravia y Dª Agustina Duran, de esta. Testigos Ignacio Fern^{z} y Xavier Astrada (f. 197)

874. Manuel Antonio Gomes y Sanchez: bautizado 23 Abr 1768. Hijo legítimo de Pedro Gomes y de Ana Sanchez, de esta. Nacido 20 este mes. Padrinos Ignacio Fern^{z} y Dª Simona Rosales, de esta. Testigos Fran^{co} Araujo y Saravia y Urbano Araujo (f. 197)

875. Juan Mariano Toledo y Obelar: bautizado 24 Abr 1768. Hijo legítimo de Marcos Toledo y de Fran^{ca} Obelar, de esta. Nacido 20 este mes. Padrinos Mergildo Aguirre y Teresa Romero, de esta. Testigos Ignacio Fernandez y Xa-

Cortesía de genealogiafamiliar.net

vier Veron (f. 197)

876. Juan Manuel Aguirre y Romero: bautizado 24 Abr 1768. Hijo legítimo de Ermenegildo Aguirre y Teresa Romero, de esta. Nacido 20 este mes. Padrinos Pasqual de Sosa y Fran^{ca} Ballexos, de esta. Testigos Ignacio Fern^{z} y Xavier de Astrada (f. 197v)

877. Maria Ignacia Sandoval y Saucedo: bautizada 25 Abr 1768. Hija legítima de Antonio Sandoval y de Petrona Saucedo, de esta. Nacida 24 este mes. Padrinos ... Osuna y Catalina Osuna, de esta. Testigos Ignacio Fern^{z} y Urbano Araujo (f. 197v) (parte de la Partida destruída)

878. Pedro Saćarias y Zalasar: bautizado 25 Abr 1768. Hijo legítimo de Gavino Zacarias y de Catalina Zalazar, de esta. Nacido 20 este mes. Padrinos Roq^{e} Veron y Dª Ana Gomes, de esta. Testigos Ignacio Fernandez y Xavier Astrada (f. 198)

879. Maria Marg^{ta} Soler y Araujo: bautizada 26 Abr 1768. Hija legítima de Gregorio Soler y de Leonora Araujo, de esta. Nacida 24 este mes. Padrinos Nasario Cabrera,y Maria Isavel Insaurral, de esta. Testigos Ign^{o} Fernandes y Fran^{co} Xavier Veron (f. 198)

880. Alexandro Barrios y Riquel: bautizado 26 Abr 1768. Hijo legítimo de Santiago Barrios y de Maria Riquel, de esta. Nacido 20 este mes. Padrinos Bernardo Gonsales y Pasquala Osuna, de esta. Testigos Ign^{o} Fern^{z} y Xavier Veron (f. 198v)

881. Marcos Gonsales y Orrego: bautizado 26 Abr 1768. Hijo legítimo de Pedro Gonsales y de Isidora Orrego, de esta. Nacido 20 este mes. Padrinos Bartolome Falcon y Andrea Orrego, de esta. Testigos Ignacio Fern^{z} y Urbano Araujo (f. 198v)

882. Fran^{co} Ramires y Vega: bautizado 30 Abr 1768. Hijo legítimo de Juan Jph Ramires y de Maria del Carmen Vega, de esta. Nacido 28 este mes. Padrinos Miguel Gonsales y Maria Almiron, de esta. Testigos Ign^{o} Fern^{z} y Xavier Veron (f. 198v)

Mayo 1768

883. Estefania Enrrique y Ledesma: bautizada 1 May 1768. Hija legítima de Jph Enrrique y de Brigida Ledesma, de esta. Nacida 30 Abr 1768. Padrinos Ign^{o} Ballejos y Egenia (sic) Romero, de esta. Testigos Ignacio Fern^{z} y Urbano (f. 199) (el apellido del Testigo no figura)

Cortesía de genealogiafamiliar.net

884. Phelipa Domingues y Gomes: bautizada 1 May 1768. Hija legítima de Antonio Domingues y de Petrona Gomes, de esta. Nacida 30 Abr 1768. Padrinos Ignacio Gomes y Juana Aguirre, de esta. (f. 199) (en la Partida no figuran los nombres de los Testigos)

885. Maria Manuela Romero y Correa: bautizada 4 May 1768. Hija legítima de Lorenso Romero y de Isidora Correa, de esta. Nacida 3 este mes. Padrinos Jph Ibarra y Lorensa Correa, de esta. Testigos Ignacio Fern^{z} y Urbano Araujo (f. 199v)

886. Dionicio: bautizado 4 May 1768. Se ignoran sus padres. Nacido 3 este mes. Padrinos Antonio Delgado y Bernarda Toledo, de esta. Testigos Ignacio Fern^{z} y Urbano Araujo (f. 199v)

887. Agustin Moreira Ballejos: bautizado 6 May 1768. Hijo legítimo de Silvestre Moreira y de Bartola Ballejo, de esta. Nacido 4 este mes. Padrinos Luciano Moreyra y Tomasa Moreira, de esta. Testigos Ignacio Fern^{z} y Urbano Araujo (f. 200)

888. Clara Lopes y Lencinas: bautizada 7 May 1768. Hija de Jph Lopes y de Ramona Lencinas, de esta. Nacida 4 este mes. Padrinos Bernardo Gonsales y Pasquala Osuna, de esta. Testigos Ignacio Fern^{z} y Urbano Araujo (f. 200)

889. Maria Catalina: bautizada 15 May 1768. Se ignoran sus padres. Nacida 15 este mes. Padrinos Micaela Gonsa^{z} y Jph Lopes, de esta. Testigos Ignacio Fern^{z} y Urbano Araujo (f. 200)

890. Juan Gregorio Godoy y Palomero: bautizado 22 May 1768. Hijo legítimo de Juan Ant^{o} Godoi y de Maria Ines Palomero, de esta. Nacido 20 este mes. Padrinos Fernando del Valle y Maria Fran^{ca} Maziel, de esta. Testigos Ignacio Fernandez y Xavier Veron (f. 200v)

891. Fernando Verdun y Godoy: bautizado 23 May 1768. Hijo legítimo de Bartolome Verdun del Paraguay y de Isidora Godoi, de esta. Nacido en este mes. Padrinos Jph Fran^{co} Iedesma y Juana Godoi, de esta. Testigos Ign^{o} Fern^{z} y Xavier Veron (f. 200v)

892. Bernardino Lopes y Gonsales: bautizado 23 May 1768. Hijo legítimo de Jph Lopes y de Tomasa Gonsales, de esta. Nacido 20 este mes. Padrinos Baltasar Mesa y Juana Mesa, de esta. Testigos Ign^{o} Fern^{z} y Xavier Veron (f. 201)

893. Manuel Ant^{o}: bautizado 25 May 1768. Se ignoran sus padres. Nacido 20 este mes. Padrinos Ignacio Fern^{z} y Gre-

Cortesía de genealogiafamiliar.net

goria Lopes, de esta. Testigos Fran^{co} de Saravia y Urbano Araujo (f. 201)

894. Agustin Ojeda y Barrios: bautizado 26 May 1768. Hijo legítimo de Agustin Ojeda y de Micaela Barrios, de esta. Nacido 20 este mes. Padrinos Fran^{co} Parras y Juana Parras. Testigos Ignacio Fern^{z} y Urbano Araujo (f. 201v)

895. Ana Sanchez y Lencinas: bautizada 30 May 1768. Hija legítima de Christoval Sanches y de Thomasa Lencinas, de esta. Nacida 28 este mes. Padrinos Ignacio Arse y Petrona Sanchez, de esta. Testigos Urbano Araujo y Ramon de la Rosa (f. 201v)

Junio 1768

896. Manuel Molina y Peralta: bautizado 1 Jun 1768. Hijo legítimo de Pedro Ant^{o} Molina y de Maria Peralta, de esta. Nacido 29 May 1768. Padrinos Pedro Nolasco Villalva y Geronima Villanueva, de esta. Testigos Ign^{o} Fernandes y Urbano Araujo (f. 202)

897. Manuel Gomes Botello y Soto: bautizado 6 Jun 1768. Hijo legítimo de Juan Gomes Botello Portugues y de Dª Maria Josepha Soto, de esta. Nacido 29 May 1768. Padrinos D^{n} Ignacio Soto y Dª Maria Marg^{ta} Soto, de esta. Testigos Ignacio Fernandes y Urbano Araujo (f. 202)

898. Noverto Antonio: bautizado 7 Jun 1768. Se ignoran sus padres. Nacido 3 este mes. Padrinos Bernardo Hernandes y Lorensa Hernandes, de esta. Testigos Ignacio Fern^{z} y Urbano Araujo (f. 202)

899. Manuel Ant^{o} Zamaniego y Llerias: bautizado 15 Jun 1768. Hijo legítimo de Jph Zamaniego y de Antonia Llerias, de esta. Nacido 10 este mes. Padrinos Fran^{co} Peres y Michaela Gonsales, de esta. Testigos Ignacio Fernandes y Xavier Astrada (f. 202v)

900. Manuela Dias Britis: bautizada 14 Jun 1768. Hija legítima de Anselmo Dias y de Fran^{ca} Britis, de esta. Nacida 10 este mes. Padrinos Solano Gonsales y Flora Gonsales, de esta. Testigos Ignacio Fern^{z} y Urbano Araujo (f. 202v)

901. Isidora: bautizada 15 Jun 1768. De ignoran sus padres. Nacida 10 este mes. Padrinos Ignacio Fernandes y Maria Ocampos, de esta. Testigos Fran^{co} Araujo y Urbano Araujo (f. 203)

902. Jph Bacilio Nuñez y Encinas: bautizado 17 Jun 1768. Hijo legítimo de Lorenso Nuñez y de Maria Encinas, de es-

Cortesía de genealogiafamiliar.net

ta. Padrinos Pedro Paez y Jpha Borda, de esta. Testigos Ignacio Fernandes y Xavier Astrada (f. 203)

903. Juan Bautista: bautizado 19 Jun 1768. Se ignoran sus padres. Nacido 14 este mes. Padrinos D^n Fran^co Araujo y Antonia Sanchez, de esta. Testigos Ignacio Ballejos e Ignacio Fernandes (f. 203v)

904. Juan Pablo Villalva y Insaurralde: bautizado 19 Jun 1768. Hijo legítimo de Jph Fernandez Villalva y de Mª Rafaela Insaurralde, de esta. Nacido 15 este mes. Padrinos Juan Fran^co Pintos y Maria Rosa Gonsales, de esta. Testigos Ignacio Fernandes y Urbano Araujo (f. 203v)

Julio 1768

905. Maria Ant^a: bautizada 1 Jul 1768. Se ignoran sus padres. Nacida 30 Jun 1768. Padrinos Fran^co Cabrera y Maria Magdalena Balensuela, de esta. Testigos Ignacio Fernandez y Fran^co Araujo (f. 204)

906. Fran^ca Ant^a Godoi y Gomes: bautizada 10 Jul 1768. Hija legítima de Eusevio Godoi y de Jpha Gomes, de esta. Nacida 5 este mes. Padrinos D^n Juan Estevan Martinez y Dª Marg^ta Maziel, de esta. Testigos Ignacio Fernandez y Xavier de Astrada (f. 204v)

907. Juan Cubaillas y Albares y Juana Cubillas y Albares (Mellizos): bautizado 13 Jul 1768. Hijos legítimos de Estevan Cubillas y de Greg^a Alvares, de esta. Nacidos 10 este mes. Padrinos D^n Ignacio Fernandes y Fran^ca Alvares, de esta. Testigos Fran^co Araujo y Urbano Araujo (f. 204v)

908. Juan Gualverto de la Cruz y Abalos: bautizado 13 Jul 1768. Hijo legítimo de Antonio de la Cruz Portugues y de Petrona Abalos. Nacido 12 este mes. Padrinos Joaquin Pereira Portugues y Michaela Gomes, de esta. Testigos Ignacio Fernandes y Urbano Paravia (f. 204v)

909. Maria Ignacia: bautizada 31 Jul 1768. Se ignoran sus padres. Nacida 29 este mes. Padrinos D^n Juan Estevan Martinez y D^a Marg^ta Martinez, de esta. Testigos Ignacio Fern^z y Fran^co Astrada (f. 205)

Agosto 1768

910. Ignacio: bautizado 1 Ago 1768. Se ignoran sus padres. Nacido 30 Jul 1768. Padrinos Visente Ferrer y Dª Maria Jpha Veron, de esta. (f. 205v) (en la Partida no se indica los nombres de los Testigos)

Cortesía de genealogiafamiliar.net

911. Luciano Rios y Oviedo: bautizado 1 Ago 1768. Hijo legítimo de Juan Ant° Rios y de Maria Oviedo, de esta. Nacido 30 Jul 1768. Padrinos Mariano Segovia y Nicolasa Cena, de esta. Testigos Ignacio Fernandes y Xavier Veron (f. 205v)

912. Juan Angel: bautizado 9 Ago 1768. Se ignoran sus padres. Padrinos Phepe (sic) Aguirre y Rufina Dias, de esta. Nacida 6 este mes. Testigos Ignacio Fernandes y Xavier de Astrada (f. 206)

913. Maria Lorensa Molina y Seniquier: bautizada 9 Ago 1768. Hija legítima de Pedro Molina y de Clara Seniquier, de esta. Nacida 7 este mes. Padrinos Visente Ferrer y Jpha Frutos, de esta. Testigos Ignacio Fernandes y Xavier Veron (f. 206)

914. Roque Lopes y Gomes: bautizado 18 Ago 1768. Hijo legítimo de Jph Lopes y de Asencia Gomes, de esta. Nacido 16 este mes. Padrinos D^n^ Fran^co^ Araujo y Mª Rodrigues, de esta. Testigo Ign° Fern^z^ (f. 206v)

915. Bernardo Acosta y Orrego: bautizado 21 Ago 1768. Hijo legítimo de Bernardo Acosta y de Pasquala Orrego, de esta. Nacido 16 este mes. Padrinos Jph Lopes y Mª Carmen Sanches, de esta. Testigos Ignacio Fernandes y Xavier Veron (f. 206v)

916. Bartola: bautizada 25 Ago 1768. Se ignoran sus padres. Nacida 20 este mes. Padrinos Tomas Romero y Maria Geronima Romero, de esta. Testigos Ignacio Fernan^z^ y Xavier Astrada (f. 207)

917. Agustin: bautizado 27 Ago 1768. Se ignoran sus padres. Nacido 21 este mes. Padrinos Felipe Aguirre y Antonia Rolon, de esta. Testigos Ignacio Fernandes y Xavier Veron (f. 207)

Setiembre 1768

918. Jph del Rosario Veron y Alegre: bautizado 5 Set 1768. Hijo legítimo de Nicolas Veron y de Lorensa Alegre, de esta. Nacido 3 este mes. Padrinos Fran^co^ Leon Peres e Issvel Veron. Testigos Ignacio Fern^z^ y Xavier Veron (f. 207v)

919. Juan Jph Gomes y Encinas: bautizado 10 Set 1768. Hijo legítimo de Juan de la Cruz Gomes y de Teresa Encinas, de esta. Nacido 5 este mes. Padrinos Tomas Villanueva y Marg^ta^ Cerrano, de esta. Testigos Ign° Fern^z^ y Urbano Araujo (f. 207v)

Cortesía de genealogiafamiliar.net

920. Marcos Cena y Gonsales: bautizado 10 Set 1768. Hijo legítimo de Pedro Cena y de Jpha Gonsales, de esta. Nacido 5 este mes. Padrinos Jph Curtidiano y Petrona Gomes. de esta. Testigos Ignacio Fernandes y Xavier Astrada (f. 208)

921. Maria de Mersedes Acosta y Barrios: bautizada 11 Set 1768. Hija legítima de Jph Acosta y de Mª Solome (sic) Barrios, de esta. Nacida 10 este mes. Padrinos Jph Lopes y Avencia Gomes, de esta. Testigos Ignacio Fernandes y Urbano Araujo (f. 208)

922. Joseph Fran^{co} Ramires y Velasco: bautizado 13 Set 1768. Hijo legítimo de Juan Ramires y de Pasquala Ramires (sic), de esta. Nacido 10 este mes. Padrinos Juan de Alegre y Jpha Alivera, de esta. Testigos Ignacio Fern^{z} y Xavier Astrada (f. 208v)

923. Fran^{co} Xav^{r} Gutierres y Fernandes: bautizado 16 Set 1768. Hijo legítimo de Juan Gitierres y de Pasq^{a} Fernandes, de esta. Nacido 10 este mes. Padrinos Fran^{co} Pintos y Mª Ign^{a} Santuchos, de esta. Testigos Ign^{o} Fernandes y Xavier Astrada (f. 208v)

924. Antonio Acosta y Miño: bautizado 18 Set 1768. Hijo legítimo de Antonio Acosta y de Angela Miño, de esta. Nacido 17 este mes. Padrinos D^{n} Leon Martinez y Dª Ant^{a} Martinez, de esta. Testigos Ignacio Fernandes y Urbano Araujo (f. 209)

925. Miguel Geronimo Peres y Rodrigues: bautizado 29 Set 1768. Hijo legítimo de Cornelio Peres y de Melchora Rodrigues, de esta. Nacido 28 Set 1768. Padrinos Juan Peres y Rosa Rodrigues, de esta. Testigos Ign^{o} Fern^{z} y D^{n} Fran^{co} Araujo y Saravia (f. 209)

926. Eustachio y Eustachia Robledo y Mesa: bautizados 30 Set 1768. Hijos legítimos de Ignacio Robledo y de Mª Jpha Mesa, de esta. Nacidos 28 este mes. Padrinos Carlos Ant^{o} Aicardo benenciano (sic) y Juana Villanueva, de esta. Testigos Ignacio Fernandes y Xavier Veron (f. 209v)

Octubre 1768

927. Jph del Rosario Paiva y Veloso: bautizado 2 Oct 1768. Hijo legítimo de Ignacio Paiva y de Jpha Veloso, de esta. Nacido 1 este mes. Padrinos Pablo Correa y ... Ayala, de esta. Testigos Ignacio Fernandes y Urbano Saravia (f. 209v) (parte de esta Partida destruída)

928. Jph Bartholome Piva (sic) y Veloso: bautizado 4 Oct 1768.

Cortesía de genealogiafamiliar.net

Hijo legítimo de Pedro Ignacio Paiva y de Jpha Veloso, declararon que Jph del Rosario, bautizado 2 Oct y Jph Bartolome son mellizos. Padrino Jph Asevedo y Marg^{ta} Ayala, de esta. Testigos Ignacio Fernandes y Urbano Araujo (f. 210)

929. Maria Fran^{ca}: bautizada 6 Oct 1768. Se ignoran sus padres. Nacida 5 Set 1768. Padrinos Pedro Jph Fern^{z} y Petrona Sosa, de esta. Testigos Ign^{o} Fern^{z} y Urbano Araujo (f. 210)

930. Maria Teresa Sosa y Juares: bautizada 7 Oct 1768. Hija legítima de Atanacio de Sosa y de Mª Antonia Juares, de esta. Nacida 4 este mes. Padrinos Antonio Castillo y Geronima Lopes, de esta. Testigos Ignacio Fern^{z} y Javier Astrada (f. 210v)

931. Roque Romero y Figueroa: bautizado 8 Oct 1768. Hijo legítimo de Juan Romero y de Maria Figueroa, de esta. Nacido 7 este mes. Padrinos Antonio Cabral y Antonia Cabral, de esta. Testigos Ignacio Fern^{z} y Xavier Veron (f. 210v)

932. Leandro Gomes y Romero: bautizado 8 Oct 1768. Hijo legítimo de Pasq^{l} Gomes y de Bernardina Romero, de esta. Nacido 8 Set 1768. Padrinos Jph Mendes y Fran^{ca} de Mesa, de esta. Testigos Ignacio Fernandes y Urbano de Araujo (f. 211)

933. Dionicio Placido Sanches y Orrego: bautizado 10 Oct 1768. Hijo legítimo de Ramon Sanches y de Melchora Orrego, de esta. Nacido 7 este mes. Padrinos Antonio Rolon y Antonia Rolon, de esta. Testigos Ignacio Fernandes y Urbano Araujo (f. 211)

934. Fran^{ca} Gonsales y Benites: bautizada 18 Oct 1768. Hija legítima de Juan Estevan Gonsales y de Buena Ventura Benites, de esta. Nacida 10 este mes. Padrinos D^{n} Juan Estevan Martinez y Dª Fran^{ca} Idalgo, de esta. Testigos Ignacio Fern^{z} y Urbano Araujo (f. 211v)

935. Petrona Cena y Gonsales: bautizada 18 Oct 1768. Hija legítima de Melchor Cena y de Bartola Gonsales, de esta. Nacida 17 este mes. Padrinos Santiago Coronel, Paraguay y Ana Cena, de esta. Testigos Ignacio Fernandes y Fran^{co} Astrada (f. 211v)

936. Visente Antonio Dedesma y Oviedo: bautizado 27 Oct 1768. Hijo legítimo de ... Ledesma y de Juana Oviedo, de esta. Nacido 24 este mes. Padrinos Ignacio Fernandes y Maria

Cortesía de genealogiafamiliar.net

de las Nieves, de esta. Testigos Jph Araujo y Urbano y Saravia (f. 212)

937. Maria de las Nieves Falcon y Ximenes: bautizada 27 Oct 1768. Hija legítima de Nolasco Falcon y de Isavel Ximenes, de esta. Nacida 24 este mes. Padrinos Martin Vega y Antonia Ximenes, de esta. Testigos Ign^{o} Fern^{z} y Xavier Veron (f. 212)

Noviembre 1768

938. Juan Visente Soto y Rodrigues: bautizado 1 Nov 1768. Hijo legítimo de Tomas Soto y de Bartola Rodrigues, de esta. Nacido 28 Oct 1768. Padrinos Greg^{o} Ballejo y Ana Rodrigues, de esta. Testigos Ign^{o} Fern^{z} y Xavier Veron (f. 212v)

939. Juana Ventura Nuñes y Ibarra: bautizada 1 Nov 1768. Hija legítima de Agustin Nuñes y de Petrona Ibarra, de esta. Nacida 28 Oct 1768. Padrinos Dionicio Gomes y Juana Nuñes, de esta. Testigos Ignacio Gomes y Jph Jara (f. 212v)

940. Pedro Dure y Gomes: bautizado 9 Nov 1768. Hijo legítimo de Fran^{co} Dure y de Ambrosia Gomes, de esta. Nacido 8 este mes. Padrinos Jph de Sosa y Antonia Gomes, de esta. Testigos Ign^{o} Fern^{z} y Xavier Veron (f. 213)

941. Ignacio Alfonso y Mendes: bautizado 9 Nov 1768. Hijo legítimo de Miguel Geronimo Alfonso y de Fran^{ca} Mendes, de esta. Nacido 8 este mes. Padrinos Ignacio Fern^{z} y Carmela Martinez, de esta. Testigos Urbano Araujo y Xavier Veron (f. 213)

942. Andres Mendes y Soto: bautizado 14 Nov 1768. Hijo legítimo de Santiago Mendes y de Ana Soto, de esta. Nacido 10 este mes. Padrinos Lorenso Soto y Geronima Soto, de esta. Testigos Ignacio Fernandes y Urbano Araujo (f. 213v)

943. Juan Bautista Garamendi y Cariaga: bautizado 11 Nov 1768. Hijo legítimo de D^{n} Domingo Garamendi y de Dª Mª Fran^{ca} Cariaga, de esta. Padrinos D^{n} Juan de la Puente y Dª Juana Petrona Veron, de esta. Testigos Ign^{o} Fern^{z} y Xavier Veron de Astrada (f. 213v) (en la Partida no figura fecha de nacido)

944. Juan Alverto Ojeda y Palomero: bautizado 16 Nov 1768. Hijo legítimo de Luis Ojeda y de Marg^{ta} Palomero, de esta. Nacido 10 este mes. Padrinos Pedro Sandoval e Ignacio Arriola, de esta. Testigos Ignacio Fern^{z} y Xavier

Cortesía de genealogiafamiliar.net

Astrada (f. 214)

945. Maria Greg^{a} Sanchez y Molina: bautizada 19 Nov 1768. Hija legítima de Nolasco Sanchez y de Clara Molina, de esta. Padrinos Ant^{o} Luis Poison Portugues y Rosa Otazu, de esta. Testigos Ignacio Fernandez y Xavier Veron de Astrada. Nacida 18 este mes. (f. 214)

946. Isavel Coseres: bautizada 19 Nov 1768. Hija legítima de Adriana Coseres, de esta. Nacida 18 este mes. Padrinos D^{n} Fran^{co} Casajus y Dª Maria Greg^{a} Casajus, de esta. Testigos Ignacio Fernandes y Xavier Veron (f. 214v)

947. Isavel Ataide y Gomes: bautizada 23 Nov 1768. Hija legítima de Ignacio Ataide Portugues y de Ana Gomes, de esta. Nacida 20 este mes. Padrinos Jph Amaro Gomes y Michaela Gomes, de esta. Testigos Ignacio Fern^{z} y Xav^{r} Veron (f. 214v)

948. Juan Manuel Domingues y Fernan^{z}: bautizado 30 Nov 1768. Hijo legítimo de Thomas Domingues y de Jpha Fernandes, de esta. Nacido 29 este mes. Padrinos Pedro Espinosa y Marg^{ta} Vogarin, de esta. Testigos Ignacio Fernandes y Urbano Araujo (f. 214v)

Diciembre 1768

949. Juana Greg^{a}: bautizada 4 Dic 1768. Se ignoran sus padres. Nacida 2 este mes. Padrinos Hilario Sanchez y Dª Rosa Silva y Osores, de esta. Testigos Ignacio Fernan^{z} y Xavier Veron (f. 215)

950. Maria Marg^{ta} Terron y Aguirre: bautizada 11 Dic 1768. Hija legítima de Diego Terron y de Juana Aguirre, de esta. Nacida 6 este mes. Padrinos D^{n} Fran^{co} Araujo y Dª Gregoria Samudio, de esta. Testigos Ignacio Fern^{z} y Xavier Astrada (f. 215)

951. Martin Gomes y Gonsales: bautizado 11 Dic 1768. Hijo legítimo de Estevan Gomes y de Martina Gonsales, de esta. Nacido 2 este mes. Padrinos Jph Gomes y Rosa Cañete, de esta. Testigos Ignacio Fernan^{z} y Xavier Veron (f. 215v)

952. Maria Eusevia Sebastiani y Veron de Astrada: bautizada 17 Dic 1768. Hija legítima de D^{n} Estevan Sevastiani y de Dª Maria Antonia Veron de Astrada, de esta. Nacida 11 este mes. Padrinos D^{n} Nicolas Igareda Montañez y Dª Maria Ignacia Acosta, de esta. Testigos Ignacio Fernan^{z} y Xavier de Astrada (f. 215v)

953. Basilia Ximenes y Cardoso: bautizada 18 Dic 1768. Hija legítima de Estev^{n} Ximenes y de Valeria Cardodo, de es-

Cortesía de genealogiafamiliar.net

ta. Nacida 6 este mes. Padrinos Ignacio Sandoval y Barvara Esquivel, de esta. Testigos Ignacio Fernan^{z} y Xavier Veron (f. 216)

954.- Eusevio Ibarra y Ballejos: bautizado 19 Dic 1768. Hijo legítimo de Marco Ibarra y de Greg^{a} Ballejos, de esta. Nacida 18 este mes. Padrinos Jph Ballejos y Maria Leyes, de esta. Testigos Ignacio Fernan^{z} y Xavier Veron (f. 216v)

955. Maria Rosa Fernandes y Lopes: bautizada 20 este mes. Hija legítima de Fernando Fernandes y de Dª Juana Lopes, de esta. Nacida 18 este mes. Padrinos D^{n} Lasaro de Almiron y Dª Phelipa Fernandes, de esta. Testigos Ign^{o} Fernandes y Xavier Astrada (f. 216v)

956. Juan Tomas Maidana Sanchez: bautizado 24 Dic 1768. Hijo legítimo de Asencio Maidana y de Maria Isavel Sanchez, de esta. Nacido 21 este mes. Padrinos Pedro Pablo Gomes y Micaela Gomes, de esta. Testigos Ign^{o} Fern^{z} y Xavier Veron (f. 216v)

957. Juan Estevan Ortis y Fernandes: bautizado 27 Dic 1768. Hijo legítimo de Pasq^{l} Ortis y de Catalina Fernandes, de esta. Nacido 25 este mes. Padrinos Ignacio Fernandes y Maria de las Nieves, de esta. Testigos Fran^{co} de Saravia y Urbano de Araujo (f. 217)

958. Maria Ant^{a} Alfonso y Aranda: bautizada 28 Dic 1768. Hija legítima de Antonio Afonso (sic) y de Jpha Aranda. Nacida 22 este mes. Padrinos Damaso Dias y Phelipa Cavallero, de esta. Testigos Ignacio Fernan^{z} y Urbano Araujo (f. 217)

959. Rosa Isavel Parra y Cena: bautizada 31 Dic 1768. Hija legítima de Fran^{co} Parra y de Maria Cena, de esta. Nacida 29 este mes. Padrinos Jph Mendes e Ines Mendes, de esta. Testigos Ign^{o} Fern^{z} y Urbano Araujo (f. 217v)

Enero 1769

960. Maria Jpha: bautizada 9 Ene 1769. Se ignoran sus padres. Nacida 3 este mes. Padrinos Fran^{co} Araujo y Maria Rodrigues, de esta. Testigos Ignacio Fernan^{z} y Urbano de Araujo (f. 217v)

961. Baltasar Maziel y Encinas: bautizado 10 Ene 1769. Hijo legítimo de Thomas Ensinas y de Maria Maziel, de esta. Nacido 6 este mes. Padrinos Andres Arriola y Juana Arriola, de esta. Testigos Ign^{o} Fernan^{z} y Urbano Araujo (f. 218)

962. Juana Rosa Domingues y Marin: bautizada 15 Ene 1769.

Cortesía de genealogiafamiliar.net

Hija legítima de Jph Domingues y de Isavel Marin, de esta. Nacida 13 este mes. Padrinos Pedro Rios y Fran^{ca} Alfonso, de esta. Testigos Ign^{o} Fernandes y Urbano de Araujo (f. 218)

963. Jpha Isavel Romero y Montenegro: bautizada 25 Ene 1769. Hija legítima de Jph Romero y de Fran^{ca} Montenegro, de esta. Nacida 20 este mes. Padrinos D^{n} Juan Solis y Dª Juana Garay, de esta. Testigos Ignacio Fernan^{z} y Urbano Araujo (f. 218v)

964. Maria Ines de la Paz Legal y Cabral: bautizada 25 Ene 1769. Hija legítima de Dn Joaquin Legal Paraguay y de Dª Geronima Cabral, de esta. Nacida 24 este mes. Padrinos D^{n} Juan de Cossio y Dª Jpha Samudio, de esta. Testigos Ignacio Fernan^{z} y Ramon de la Rosa (f. 218v)

965. Policarpo Martin y Monson: bautizado 26 Ene 1769. Hijo legítimo de Pedro Martin Malagueño y de Fran^{ca} Xaviera Monson, de esta. Nacido 25 este mes. Padrinos Visente Sanchez y Blacia Sotelo, de esta. Testigos Ignacio Fernan^{z} y Xavier Astrada (f. 219)

966. Pedro Nolasco Fernandes y Martinez: bautizado 28 Ene 1769. Hijo legítimo de Ignacio Fernandes y de Carmela Martinez, de esta. Nacido 27 este mes. Padrinos Pasqual Ortis y Catalina Fernan^{z}, de esta. Testigos Fran^{co} Araujo y Saravia y D^{n} Urbano Araujo y Saravia (f. 219v)

Febrero 1769

967. Juan Jph: bautizado 3 Feb 1769. Se ignoran sus padres. Nacido 2 este mes. Padrinos Fran^{co} Corrales y Agustina Peris..., de esta. Testigos Ignacio Fernan^{z} y Xavier Astrada (f. 219v) (parte de la Partida destruída)

968. Mª Blacia Acosta y Encinas: bautizada 4 Feb 1769. Hija legítima de Bartolome Acosta y de Bartola Encinas, de esta. Nacida 3 este mes. Padrinos Xavier Barveran y Dª Juana Galarsa, de esta. Testigos Ign^{o} Fern^{z} y Xavier Veron (f. 220)

969. Blas Ramires y Vergara: bautizado 6 Feb 1769. Hijo legítimo de Silvestre Ramires y de Maria Vergara, de esta. Nacido 3 este mes. Padrinos Jph Lopes y Maria Sanchez, de esta. Testigos Ign^{o} Fernandes y Xavier Veron (f. 220)

970. Jph Luis Gomes y Aguirre: bautizado 7 Feb 1769. Hijo legítimo de Jph Ignacio Gomes y de Juana Aguirre, de esta. Nacido 4 este mes. Padrinos Phelipe Aguirre y Rosa Aguirre, de esta. Testigos Ignacio Fernan^{z} y Xavier Veron

Cortesía de genealogiafamiliar.net

(f. 220v)

971. Maria Ant^{a} Gomes y Rodrigues: bautizada 8 Feb 1769. Hija legítima de Juan Gomes y de Juana Rodrigues, de esta. Nacida 4 este mes. Padrinos Pedro Nolasco Peres y Rosa Rodrigues, de esra. Testigos Ignacio Fernandez y Urbano Araujo (f. 220v)

972. Fran^{co} Xavier Vanegas y Ramires: bautizado 9 Fen 1769. Hijo legítimo de Fran^{co} Vanegas y de Xaviera Ramires, de esta. Nacido 7 este mes. Padrinos Fran^{co} Peres y Rosa Romero, de esta. Testigos Ignacio Fernandes y Urbano Araujo (f. 221)

973. Ramona Custidiano y Gomes: bautizada 9 Feb 1769. Hija legítima de Jph Custidiano y de Petrona Gomes, de esta. Nacida 7 este mes. Padrinos Marcos Gonsales y Bartola Toro Benites, de esta. Testigos Ignacio Fernan^{z} y Urbano Araujo (f. 221)

974. Manuela Almiron y Sanchez: bautizada 14 Feb 1769. Hija legítima de Pedro Juan Almiron y de Maria Antonia Sanchez, de esta. Nacida 10 este mes. Padrinos Juan Simon Frutos y Maria Ojeda, de esta. Testigos Ign^{o} Fernandes y Urbano Araujo (f. 221v)

975. Jph Antonio Romero y Alvares: bautizado 16 Feb 1769. Hijo legítimo de Lorenso Romero y de Jpha Alvares, de esta. Nacido 11 este mes. Padrinos Bernardo Gonsales y Pasquala Osuna, de esta. Testigos Ignacio Fernan^{z} y Xavier Astrada (f. 221v)

976. Martina Falcon y Blanco: bautizada 16 Feb 1769. Hija legítima de Bartolome Falcon y de Catalina Blanco, de esta. Nacida 11 este mes. Padrinos Juan Jph Acosta y Ramona Sanches, de esta. Testigos Ignacio Fernan^{z} y Urbano Araujo (f. 222)

977. Manuel Cerudo y Sosa: bautizado 17 Feb 1769. Hijo legítimo de Mateo Cerrudo y de Maria Sosa, de esta. Nacido 12 este mes. Padrinos Juan Simon Frutos y Maria Ojeda, de esta. Testigos Ign^{o} Fernandes y Xavier Astrada (f. 222)

978. Miguel Nuñes y Luque: bautizado 17 Feb 1769. Hijo legítimo de Nicolas Nuñes y Mª Luq^{e}, de esta. Nacido 10 este mes. Padrinos D^{n} Fran^{co} Araujo y Dª Agustina Duran, de esta. Testigos Ign^{o} Fernan^{z} y Urbano Araujo (f. 222v)

979. Maria del Rosario Rodrigues y Lescano: bautizada 20 Feb 1769. Hija legítima de Domingo Rodrigues y de Juana Les-

Cortesía de genealogiafamiliar.net

cano, de esta. Nacida 20 este mes. Padrinos Jpha Lescano y Fran^{co} Araujo Portugues. Testigos Ignacio Fernan^{z} y Xavier de Astrada (f. 222v)

980.- Jph Ignacio Maz^{l} del Aguila y Cabral: bautizado 21 Feb 1769. Hijo legítimo de D^{n} Francisco Man^{l} del Aguila y de Dª Luisa del Cabral, de esta. Nacido 20 este mes. Padrinos D^{n} Fran^{co} Leon Peres y Dª Maria Blacia Baldes, de esta. Testigos Ign^{o} Fern^{z} y Xav^{r} Astrada (f. 223)

981. Maria Andrea Mesa Sanchez: bautizada 22 Feb 1769. Hija legítima de Felis de Mesa y de Dorensa Sanchez, de esta. Nacida 20 este mes. Padrinos Jasinto Ataide Portugues y Ana Gomes, de esta. Testigos Ignacio Fernan^{z} y Xavier Veron (f. 223v)

982.- Fran^{co} Solis y Martinez: bautizado 28 Feb 1769. Hijo legítimo de D^{n} Xavier Solis y de Dª Maria Jpha Martinez, de esta. Nacido 22 este mes. Padrinos D^{n} Pedro Cano y Dª Dominga Pera. Testigos Ignacio Fern^{z} y Xavier Veron (f. 223v)

Marzo 1769

983. Maria del Carmen Vega y Lopes: bautizada 2 Mar 1769. Hija legítima de Ignacio Vega y de Petrona Lopes, de esta. Nacida 2 este mes. Padrinos Pedro Jph Seniquier y Maria Almiron, de esta. Testigos Ign^{o} Fernandes y Urbano Astrada (f. 224)

984.- Juan Gregorio Acosta y Gomes: bautizado 2 Mar 1769. Hijo legítimo de Juan Jph Acosta y de Maria Gomes, de esta. Nacida 1 este mes. Padrinos Ignacio Fernandes y Ana Sanchez, de esta. Testigos Urbano Araujo y Fran^{co} de Saravia (f. 224v)

985. Juan Bacilio Martinez y Vogarin: bautizado 5 Mar 1769. Hijo legítimo de Baltasar Martinez Santafecino y de Maria Fran^{ca} Vogarin, de esta. Nacido 3 este mes. Padrinos Greg^{o} Lopes Vigo y Dª Maria Antonia de Cizido, de esta. Testigos Ign^{o} Fern^{z} y Juan Veron (f. 224v)

986.- Juan Manuel Fran^{co} Cosio y Samudio: bautizado 10 Mar 1769. Hijo legítimo de D^{n} Juan Cossio y de Dª Jpha Samudio, de esta. Nacido 7 este mes. Padrinos D^{n} Fran^{co} Vedoya de las Montañas de Burgos y Dª Isabel Bolaños, de esta. Testigos Ignacio Fernandes y D^{n} Fran^{co} de Araujo y Saravia (f. 225)

987.- Juan de Dios: bautizado 15 Mar 1769. Se ignoran sus padres. Nacido 13 este mes. Padrinos Salvado (sic) Gomes

Cortesía de genealogiafamiliar.net

Lucitano y Viviana Vielma, de esta. Testigos Ignacio Fernandes y Xavier Veron (f. 225)

988. Ramon Sanchez y Ayala: bautizado 18 Mar 1769. Hijo legítimo de Domingo Sanchez y de Rosa Ayala, de esta. Nacido 15 este mes. Padrinos Ignacio Fernan^{z} y Geronima Fernan^{z}, de esta. Testigos Xavier Veron y Urbano Araujo (f. 225)

989. Maria Orosia Benites y Silva: bautizada 22 Mar 1769. Hija legítima de D^{n} Juan Benitez de Arriola y de Dª Silveria de Silva, de esta. Nacida 20 este mes. Padrinos D^{n} Juan Benites y Dª Fran^{ca} Gonsales, de esta. Testigos Fran^{co} Araujo e Ign^{o} Fernan^{z} (f. 225v)

990. Maria de el Carmela (sic): bautizada 23 Mar 1769. Se ignoran sus padres. Nacida 20 este mes. Padrinos Ign^{o} Fernan^{z} y Urbano de Araujo (f. 225v)

991. Juan de Dios Pintos y Santuchos: bautizado 28 Mar 1769. Hijo legítimo de Juan Fran^{co} Pintos y de Maria Ign^{a} Santuchos, mulata, de esta. Nacido 27 este mes. Padrinos D^{n} Fran^{co} Zoloaga y Dª Jpha Figueroa, de esta. Testigos Ign^{o} Fernandes y Xav^{r} Astrada (f. 226)

992. Maria Florenciana Ensinas Espinosa: bautizada 28 Mar 1769. Hija legítima de Pedro Ensinas y de Ana Espinosa, de esta. Nacida 27 Dic 1768. Padrinos Pedro Juan Ensinas y Pasquala Orrego, de esta. Testigos Ignacio Fern^{z} y Fran^{co} de Araujo (f. 226)

993. Michaela Sanches Lensinas: bautizada 28 Mar 1769. Hija legítima de Luis Sanches y de Maria Fran^{ca} Lensinas, de esta. Nacida 23 este mes. Padrinos Fran^{co} de Araujo y Maria Fern^{z}, de esta. Testigos Ignacio Fern^{z} y Jph Mendes (f. 226v)

994. Jph Mariano Sena Gomes: bautizado 28 Mar 1769. Hijo legítimo de Fran^{co} Sena y de Bonifacia Gomes, de esta. Nacido 20 este mes. Padrinos Antonio Sosa y Cathalina Sosa, de esta. Testigos Ignacio Fern^{z} y Joseph Mendes (f. 227)

995. Maria Rojas Romero: bautizada 28 Mar 1769. Hija legítima de Jph Rojas y de Marcela Romero, de esta. Nacida 25 este mes. Padrinos Antonio Almiron y Maria Luisa Rodrigues, de esta. Testigos Ign^{o} Fernan^{z} y Xavier Veron (f. 227)

996. Damaso Duarte y Romero: bautizado 28 Mar 1769. Hijo legítimo de Fran^{co} Duarte Villeno y de Silveria Romero, de esta. Nacido 20 este mes. Padrinos D^{n} Juan Benites

Cortesía de genealogiafamiliar.net

y Dª Isavel Romero, de esta. Testigos Ignacio Fernanz y Urbano y Saravia (f. 227v)

997. Juan Pasql Ballejo y Ballejo: bautizado 30 Mar 1769. Hijo legítimo de Buena Ventura Ballejo y de Petrona Ballejo, de esta. Nacido 29 este mes. Padrinos Jph Cardoso y Margta Delgado, de esta. Testigos Ignacio Fernandes y Urbano Saravia (f. 227v)

Abril 1769

998. Margta Peloso y Luque: bautizada 1 Abr 1769. Hija legítima de Jph Peloso y de Maria Luque, de esta. Nacida 29 Mar 1769. Padrinos Franco Escalante e Ignacia Arriola, de esta. Testigos Ignacio Fernanz y Urbano Saravia (f. 228)

999. Isidro Ruidias y Osuna: bautizado 2 Abr 1769. Hijo legítimo de Manuel Ruidias y de Petrona Osuna, de esta. Nacida 30 Mar 1769. Padrinos Franco Orego (sic) y Franca Orrego, de esta. Testigos Ignacio Fernanz y Urbano Saravia (f. 228) (en la Partida dice Ilario)

1000. Luis Enrrique y Benitez: bautizado 2 Abr 1769. Hijo legítimo de Anto Enrrique y de Thomasa Benites, de esta. Nacido 1 este mes. Padrinos Pedro Jph Fernandes y Andrea Benites, de esta. Testigos Ignacio Fernanz y Urbano Saravia (f. 228)

1001. Balthasar Monson y Sotelo: bautizado 3 Abr 1769. Hijo legítimo de Agustin Monson y de Pasquala Sotelo, de esta. Nacido 2 este mes. Padrinos Eugenio Melo y Maria Jpha Sosa, de esta. Testigos Ignco Fernanz y Urbano Araujo (f. 228v)

1002. Jph Lopes y Alfonso: bautizado 4 Abr 1769. Hijo legítimo de Manuel Lopes y de Magdalena Alfonso, de esta. Nacido 2 este mes. Padrinos Pedro Pasql Gonsales y Ana Ortis, de esta. Testigos Ignco Fernanz y Urbano Saravia (f. 228v)

1003. Franco Bravo y Godoy: bautizado 6 Abr 1769. Hijo legítimo de Jph Bravo y de Margta Godoi, de esta. Nacido 4 este mes. Padrinos Ignacio Fernanz y Xavier Astrada. Testigos Franco Salinas y Ramon de la Rosa (f. 229)

1004. Bernardino Seniquier y Portillo: bautizado 6 Abr 1769. Hijo legítimo de Jph Seniquier y de Luisa Portillo, de esta. Nacida 4 este mes. Padrinos Dn Lasaro Almiron y Dª Phelipa Fernanz, de esta. Testigos Ignco Fernanz y Xavier Astrada (f. 229)

1005. Marcos Flores y Ojeda: bautizado 6 Abr 1769. Hijo de Mi-

Cortesía de genealogiafamiliar.net

colas Flores y de Maria Geronima Ojeda, de esta. Nacido 3 este mes. Padrinos Ign^{o} Sandoval y Barbara Fernan^{z}. Testigos D^{n} Fran^{co} Araujo y Urbano Araujo (f. 229v)

1006. Juan de Dios Rivero y Ramires: bautizado 13 Abr 1769. Hijo de Jph Rivero y de Maria Ramires, de esta. Nacido 10 este mes. Padrinos Juan Fran^{co} Pintos y Ana Figueroa, de esta. Testigos Ign^{o} Fernandes y Xavier Astrada (f. 229v)

1007. Juan Ign^{o} Godoi y Aguirre: bautizado 16 Abr 1769. Hijo legítimo de Jph Fran^{co} Godoi y de Jpha Isavel Aguirre, de esta. Nacido 10 este mes. Padrinos Ignacio Fernandes y Xaviera Astrada, de esta. Testigos Ignacio Sanchez y Roque cabral (f. 230)

1008. Maria Catalina Barrios y Orrego: bautizada 21 Abr 1769. Hija legítima de Pedro Barrios y de Isavel Orrego, de esta. Nacida 20 este mes. Padrinos Ignacio Fernan^{z} y Maria del Carmen Martines, de esta. Testigos Fran^{co} Araujo y Roque cabral (f. 230)

1009. Maria Teresa: bautizada 22 Abr 1769. Se ignoran sus padres. Nacida 20 este mes. Padrinos Jph Fernan^{z} y Petrona Fernandes, de esta. Testigos Ignacio Fernan^{z} y Urbano Araujo (f. 230v)

1010. Nicolas Balensuela y Segovia: bautizado 23 Abr 1769. Hijo legítimo de Luis Balensuela y de Ramona Segovia, de esta. Nacido 20 este mes. Padrinos Jph Bargas e Ign^{a} Insfran, de esta. Testigos Ignacio Fernandes y Xaviera Veron (f. 230v)

1011. Anselmo Silva y Barrios: bautizado 23 Abr 1769. Hijo legítimo de Domingo Silva Portugues y de Maria Barrios, de esta. Nacido 21 este mes. Padrinos Ign^{o} Vejarano e Ign^{a} Insfran, de esta. Testigos Ign^{o} Fernan^{z} y Jph Fran^{co} Araujo y Saravia (f. 231)

1012. Maria Isavel Balcasar y Paiva: bautizada 23 Abr 1769. Hija legítima de Alexandro Ramires (sic) y de Angela Paiva, de esta. Nacida 20 este mes. Padrinos Ignacio Balcasar y Juana Paiva, de esta. Testigos Ign^{o} Fernan^{z} y Xavier Astrada (f. 231)

Mayo 1769

1013. Manuel Fran^{co} Sarate y Alarcon: bautizado 1 May 1769. Hijo leg´timo de Roq^{e} Sarate Paraguay y de Rosa Alarcon, de esta. Nacido 30 Abr 1769. Padrinos Gabriel Gonsales

Cortesía de genealogiafamiliar.net

y Petrona Martines, de esta. Testigos Ignacio Fernanz y Xavier Astrada (f. 231)

1014. Atanasio Fernandez y Ortis: bautizado 4 May 1769. Hijo legítimo de Luis Fernanz y de Agueda Ortis, de esta. Nacido 3 este mes. Padrinos Dn Sebastian Almiron y Da Phelipa Fernanz, de esta. Testigos Ignacio Fernanz y Xavier de Astrada (f. 231v)

1015. Monica Insaurralde y Romero: bautizada 6 May 1769. Hija legítima de Antonio Insaurralde y de Isavel Romero, de esta. Nacida 3 este mes. Padrinos Ignacio Esquivel y Micaela Insaurralde, de esta. Testigos Ignacio Fernanz y Urbano Araujo (f. 232)

1016. Manuel Anto Benitez y Casajus: bautizado 9 May 1769. Hijo legítimo de Dn Diego Benitez y de Da Maria Ursula Casajus, de esta. Nacido 8 este mes. Padrinos Dn Manl Orduña y Da Ma Isavel Casajus, de esta. Testigos Ignacio Fernandes y Xavier Astrada (f. 232)

1017. Miguel Anto Solis y Garay: bautizado 10 May 1769. Hijo legítimo de Dn Juan Solis y de Da Juana Garay, de esta. Nacido 7 este mes. Padrinos Joaquin Legal y Da Geronima Cabral, de esta. Testigos Igno Fernandez y Urbano Araujo (f. 232v)

1018. Manuela Molina y Peres: bautizada 11 May 1769. Hija legítima de Jph Antonio Molina y de Bartola Peres, de esta. Nacida 10 este mes. Padrinos Marcos Esquivel y Ma Insaurralde, de esta. Testigos Igno Fernanz y Xavier Veron (f. 232v)

1019. Jph Mariano Lopes y Sanchez: bautizado 12 May 1769. Hijo legítimo de Jph Lopes Villeno y de Maria Sanchez, de esta. Nacido 6 este mes. Padrinos Reymundo Duarte y Lorensa Ballejo, de esta. Testigos Ignacio Fernandes y Xavier Veron (f. 232v)

1020. Domingo Rodrigues y Fernandes: bautizado 14 May 1769. Hijo legítimo de Jph Rodrigues y de Maria Isavel Fernanz, de esta. Nacido 10 este mes. Padrinos Rafael Rodrigues y Maria Anta Toledo, de esta. Testigos Ignacio Fernanz y Xavier Astrada (f. 233)

1021. Maria Isavel Alegre y Martinez: bautizada 15 May 1769. Hija legítima de Sebastian Alegre y de Maria Carmen Martinez, de esta. Nacida 14 este mes. Padrinos Pedro Espinosa y Margta Vogarin, de esta. Testigos Ignacio Fernanz y Urbano Araujo (f. 233)

Cortesía de genealogiafamiliar.net

1022. Juan Estevan Maz^{l} y Fernan^{z}: bautizado 21 May 1769. Hijo legítimo de Pasq^{l} Maziel y de Florenciana Fernan^{z}, de esta. Nacido 20 este mes. Padrinos Agustin Gimenez y Juana Caseres, de esta. Testigos Ign^{o} Fernan^{z} y Xavier Astrada (f. 233v)

1023. Juan Estevan Aranda y Luque: bautizado 26 May 1769. Hijo legítimo de Pedro Aranda y de M^{a} del Carmen Martinez, de esta. Nacido 20 este mes. Padrinos Jan (sic) Ant^{o} Sandoval y Rosa Ramires, de esta. Testigos Ign^{o} Fernandes y Xavier Astrada (f. 233v)

1024. Bernardino Lopes y Maidana: bautizado 18 May 1769 (sic). Hijo legítimo de Jph Lopes y de Martina Maidana, de esta. Nacido 16 este mes. Padrinos Agustin Fernan^{z} y Jpha Flores, de esta. Testgos Ignasio Fernandes y Xavier Astrada (f. 234)

1025. Maria Mag^{da} Barveran y Galarsa: bautizada 28 May 1769. Hija legítima de Xavier Barveran y de Dª Juana Galarsa, de esta. Nacida 27 este mes. Padrinos Fran^{co} Araujo y Dª Maria Ant^{a} Zamudio, de esta. Testigos Ignacio Fernandez y Xavier Astrada (f. 234)

1026. Diego Tomas Alarcon y Aguirre: bautizado 29 May 1769. Hijo legítimo de Gregorio Alarcon y de Ana Aguirre, de esta. Nacido 28 este mes. Padrinos Miguel Espinosa y Rosa Aguirre, de esta. Testigos Ignacio Fernandez y Xavier Astrada (f. 234v)

1027. Fernando Lusero y Godoy: bautizado 30 May 1769. Hijo legítimo de Ignacio Lusero y de Maria Godoy, de esta. Nacida 30 este mes. Padrinos Gaspar Lopes y Maria Geronima Gonsales, de esta. Testigos Fran^{co} Araujo y Saravia y Urbano Araujo y Saravia (f. 234v)

Junio 1769

1028. Juan Bentura: bautizado 5 Jun 1769. Se ignoran sus padres. Nacido 4 este mes. Padrinos Bernardo Romero y Ana Gonsales, de esta. Testigos Ign^{o} Fernan^{z} y Xavier Veron (f. 235)

1029. Juan Ventura Servin y Machuca: bautizado 5 Jun 1769. Hijo legítimo de Ign^{o} Servin y de Polonia Machuca, de esta. Nacido 3 este mes. Padrinos Ign^{o} Nuñes y Maria Monsalvo, de esta. Testigos Ign^{o} Fernan^{z} y Xavier Veron (f. 235)

1030. Pedro Nolasco Balensuela y Fernandez: bautizado 7 Jun 1769. Hijo legítimo de Fran^{co} Balensuela y de Maria

Cortesía de genealogiafamiliar.net

Fernandez, de esta. Nacido 6 este mes. Padrinos Jph Gomes y Isavel Balensuela, de esta. Testigos Ign^{o} Fernan^{z} y Fran^{co} Astrada (f. 235v)

1031. Maria Juana Ferreira y Cardoso: bautizada 16 Jun 1769. Hija legítima de Jph Ferreira y de Silveria Cardoso, de esta. Nacida 12 este mes. Padrinos Nicolas de Leon y Maria Montiel, de esta. Testigos Ign^{o} Fernan^{z} y Fran^{co} Astrada (f. 235v)

1032. Antonio Gomes y Portillo: bautizado 16 Jun 1769. Hijo legítimo de Ramon Gomes y de Juana Portillo, de esta. Nacido 10 este mes. Padrinos Bartasar (sic) Bargas y Catalina Solis, de esta. Testigos Ign^{o} Fernan^{z} y Xavier Astrada (f. 236)

1033. Juan Peres y Rodrigues: bautizado 25 Jun 1769. Hijo legítimo de Nolasco Peres y de Sebastiana Rodrigues, de esta. Nacido 22 este mes. Padrinos Pedro Pasq^{l} Lescano y Estefania Monson, de esta. Testigos Ign^{o} Fernan^{z} y Xabier Veron (f. 236)

1034. Juana Gonsales y Romero: bautizada 25 Jun 1769. Hija legítima de Joaquin Gonsales y de Petrona Romero, de esta. Nacida 22 este mes. Padrinos Fran^{co} Araujo y Mª de Carmen Acosta, de esta. Testigos Ignacio Fernan^{z} y Fran^{co} Astrada (f. 236v)

1035. Petrona Gomes y Peloso: bautizada 26 Jun 1769. Hija legítima de Ant^{o} Gomes y de Ana Peloso, de esta. Nacida 22 este mes. Padrinos Petrona Luq^{e} y Fran^{co} Escalante, de esta. Testigos Ign^{o} Fernan^{z} y Fran^{co} Astrada (f. 236v)

1036. Juana Aquino y Esquivel: bautizada 26 Jun 1769. Hija legítima de Jph Aquino y de Manuela Esquivel, de esta. Nacida 23 este mes. Padrinos Gregorio Ballejos y Ana Rodrigues, de esta. Testigos Ign^{o} Fernan^{z} y Xavier Astrada (f. 237)

1037. Mª Blacia Condoves y Barrios: bautizada 27 Jun 1769. Hija legítima de Jph Conrdoves y de Teresa Barrios, de esta. Nacida 24 este mes. Padrinos Solano Gonsales y Flora Gonsales, de esta. Testigos Ign^{o} Fernan^{z} y Xavier Veron (f. 237)

1038. Juan Bapt^{a} Aguilar y Correa: bautizado 27 Jun 1769. Hijo legítimo de Bernardino Aguilar y de Petrona Correa, de esta. Nacido 23 este mes. Padrinos Antonio Palacios y Paula Palacios, de esta. Testigos Ign^{o} Fernan^{z} y Xavier Astrada (f. 237v)

Cortesía de genealogiafamiliar.net

1039. Maria Gregoria Luque Alegre: bautizada 27 Jun 1769. Hija legítima de Jph Luque y de Bartola Alegre, de esta. Nacida 23 este mes. Padrinos Jph Fernandes y Dª Phelipa Fernandez, de esta. Testigos Ignacio Fernendez y Xavier Astrada (f. 237v)

1040. Mª Florenciana Alegre y Delgado: bautizada 28 Jun 1769. Hija legítima de Valentin Alegre y de Bartola Delgado, de esta. Nacida 25 este mes. Padrinos Domingo Medina y Maria Melgarejo, de esta. Testigos Ign^{o} Fernandez y Xavier Astrada (f. 237v)

1041. Juan Rafael Montiel y Osuna: bautizado 29 Jun 1769. Hijo legítimo de Nicolas Montiel y de Sebastiana Osuna, de esta. Nacido ... este mes. Padrinos Bernardo Gon^{s} y Pasquala Osuna, de esta. Testigos Ign^{o} Fernandez y Xavier Astrada (f. 238) (parte de la Partida destruída)

1042. Jph Ignacio Fernan^{z} y Baez: bautizado 30 Jun 1769. Hijo legítimo de Diego Fernandes y de Juana Baez, de esta. Nacido 20 este mes. Padrinos Silvestre Baez y Xaviera Baez, de esta. Testigos Ign^{o} Fernandes y Xavier Toledo (f. 238)

Julio 1769

1043. Maria Greg^{a} Garay y Espinosa: bautizada 2 Jul 1769. Hija legítima de Felipe Garay y de Maria Espinosa, de esta. Nacida ... este mes. Padrinos Joaquin Martinez y Mª Martinez, de esta. Testigos Ign^{o} Fernan^{z} y Xavier Astrada (f. 238v) (parte de la Partida destruída)

1044. Petrona Paula Maz^{l} y Coseres: bautizada 3 Jul 1769. Hija legítima de Gaspar Maziel y de Orosia Coseres, de esta. Nacida 2 este mes. Padrinos Mateo Torres y Ana Alfonso, de esta. Testigos Ign^{o} Fernandes y Xavier Astrada (f. 238v)

1045. Al margen: Pedro Almiron y Gomes: bautizado 3 Jul 1769. Hijo legítimo de Jph Almiron y de Maria Gomes, de esta. Nacido 29 Jun 1769. Padrinos Santiago Almiron y Magdalena Melgarejo, de esta. Testigos Ign^{o} Fernan^{z} y Fran^{co} Xavier Veron (f. 239)

1046. Delphina Gauna y Ojeda: bautizada 8 Jul 1769. Hija legítima de D^{n} Joseph Gauna y de Maria Jpha Ojeda, de esta. Nacida 4 este mes. Padrinos Nicolas Sosa y Clara Ojeda, de esta. Testigos Ignacio Fernan^{z} y Xavier Veron (f. 239)

Cortesía de genealogiafamiliar.net

1047. Juliana Gauna y Ojeda: bautizada 8 Jul 1769. Hija legítima de Estevan Gauna y de Maria Ojeda, de esta. Nacida 4 este mes. Padrinos ... y Ana Rodrigues, de esta. Testigos Ignacio Fernandes y Xavier Astrada (f. 239) (parte de la Partida destruída)

1048. Juan Visente Sosa y Gauna: bautizado 9 Jul 1769. Hijo legítimo de Baltasar Sosa y de Maria Gauna, de esta. Nacido 8 este mes. Padrinos Cornelio Peres y Maria Rodrigues, de esta. Testigos Ign^{o} Fernandes y Xavier Astrada (f. 239v)

1049. Marg^{ta} Gauna y Coseres: bautizada 10 Jul 1769. Hija legítima de Ramon Gauna y de Jpha Coseres, de esta. Nacida 5 este mes. Padrinos Pedro Flores y Jpha la Cruz, de esta. Testigos Ignacio Fernan^{z} y Xavier Astrada (f. 239v)

1050. Maria Manuela Esquibel y Delgado: bautizada 11 Jul 1769. Hija legítima de Isidro Esquibel y de Juana Delgado, de esta. Nacida 10 este mes. Padrinos Jph Ant^{o} Romero y Maria Segovia, de esta. Testigos Ign^{o} Fernan^{z} y Xavier Veron (f. 240)

1051. Bernave Obreg^{n} y Mendosa: bautizado 15 Jul 1769. Hijo legítimo de Tomas Obregon y de Tomasa Mendosa, de esta. Nacida 12 este mes. Padrinos D^{n} Gregorio Araujo y Dª Juana Brun, de esta. Testigos Ign^{o} Fernan^{z} y Urbano Araujo (f. 240)

1052. Maria del Carmen Nuñes y Encinas: bautizada 17 Jul 1769. Hija legítima de Lorenso Nuñes y de Maria Encinas, de esta. Nacida 5 este mes. Padrinos Antonio Idalgo y Gregoria Segovia, de esta. Testigos Ignacio Fernan^{z} y Urbano Araujo (f. 240v)

1053. Liverata Ballejos y Melgarejo: bautizada 21 Jul 1769. Hija legítima de Fran^{co} Ballejos y de Nicolasa Melgarejo, de esta. Nacida 20 este mes. Padrinos Luis Melgarejo y Maria Gomes, de esta. Testigos Ignacio Fernan^{z} y Xavier Barveran (f. 240v) (en la Partida dice Lorensa)

1054. Maria Ign^{a} Caseres y Almiron: bautizada 23 Jul 1769. Hija legítima de Juan Jph Caseres y de Maria Jpha Almiron, de esta. Nacida 20 este mes. Padrinos Lorenso Alvares y Mª Alvares, de esta. Testigos Ign^{o} Fernandes y Urbano Araujo (f. 240v)

1055. Maria Catalina Morales y Godoi: bautizada 24 Jul 1769.

Cortesía de genealogiafamiliar.net

Hija legítima de Geronimo Morales y de Lorensa Godoi, de esta. Nacida 20 este mes. Padrinos Fran^{co} Araujo y Pasquala Godoi, de esta. Testigos Ign^{o} Fernan^{z} y Urbano Araujo (f. 241)

1056. Fran^{co} Solano Coronel y Cena: bautizado 25 Jul 1769. Hijo legítimo de Santiago Coronel y de Ana Sena, de esta. Nacido 24 este mes. Padrinos D^{n} Juan Solis y Dª Juana Garay, de esta. Testigos Ign^{o} Fernandes y Ramon de la Rosa (f. 241)

1057. Santiago Acosta y Portillo: bautizado 26 Jul 1769. Hijo legítimo de Marcos Acosta y de Mª Portillo, de esta. Nacido 25 este mes. Padrinos Visente Acosta y Julian Lescano, de esta. Testigos Ign^{o} Fernandes y Urbano Saravia (f. 241v)

1058. Ign^{o} Romero y Alvarracin: bautizado 31 Jul 1769. Hijo legítimo de Fran^{co} Romero y de Thomasa Alvarracin, de esta. Nacido 30 este mes. Padrinos Jph Mendez y Maria de Mesa, de esta. Testigos Ignacio Fernandes y Xavier Barveran (f. 242)

Agosto 1769

1059. Domingo Prieto y Torres: bautizado 5 Ago 1769. Hijo legítimo de Bernardo Prieto y de Michaela Torres, de esta. Nacido 4 este mes. Padrinos Fran^{co} Peres y Silveria Gonsales, de esta. Testigos Ignacio Fernandez y D^{n} Fran^{co} Araujo (f. 242)

1060. Jph Ignacio Gomes y Cañete: bautizado 5 Ago 1769. Hijo legítimo de Jph Gomes y de Rosa Cañete, de esta. Nacido 4 este mes. Padrinos Noverto Benites y Leonarda Cegovia, de esta. Testigos Ign^{o} Fernandes y D^{n} Fran^{co} Araujo y Saravia (f. 242)

1061. Maria Antonia Gomes y Orrego: bautizada 6 Ago 1769. Hija legítima de Baltasar Gomes y de Andrea Orrego, de esta. Nacida 4 este mes. Padrinos Ign^{o} Fernandes y Dª Maria Gomes, de esta. Testigos D^{n} Fran^{co} Araujo y Saravia y D^{n} Urbano Araujo y Saravia (f. 242v)

1062. Manuela Nuñez y Fernandez: bautizada 7 Ago 1769. Hija legítima de Melchor Nuñez y de Dominga Fernandez, de esta. Nacida 6 este mes. Padrinos Ignacio Fernandes y Maria del Carmen Martinez, de esta. Testigos Fran^{co} Barveran y D^{n} Fran^{co} Araujo y Saravia (f. 242v)

1063. Cayetano Romero y Ballejos: bautizado 7 Ago 1769. Hijo legítimo de Jph Ant^{o} Romero y de Marg^{ta} Ballejos, de

Cortesía de genealogiafamiliar.net

esta. Nacido 5 este mes. Padrinos Pedro Rios y Jpha Alvares, de esta. Testigos Ign^{o} Fernan^{z} y Xavier Barveran (f. 243)

1064. Lorenso Ramires y Riquel: bautizado 8 Ago 1769. Hijo legítimo de Jph Ramires y Ramona Riquel, de esta. Nacido 7 este mes. Padrinos Ignacio Esquivel y Pasquala Nuñes, de esta. Testigos Ign^{o} Sanchez e Ign^{o} Fernandez (f. 243v)

1065. Juan Jph Gomes y Osuna: bautizado 14 Ago 1769. Hijo legítimo de Lucas Gomes y de Maria Osuna, de esta. Nacido 12 este mes. Padrinos Mariano Sanches y Juana Bergara, de esta. Testigos D^{n} Fran^{co} Araujo e Ign^{o} Fernandez (f. 243v)

1066. Juan Visente Cabrera y Cruz: bautizado 15 Ago 1769. Hijo legítimo de Jph Ant^{o} Cabrera y de Rosa la Cruz, de esta. Nacido 14 este mes. Padrinos Lorenso Ibarra y Pasquala Olivera, de esta. Testigos Ign^{o} Fernandes y D^{n} Fran^{co} Araujo (f. 244)

1067. Luis Vergara y Martinez: bautizado 18 Ago 1769. Hijo legítimo de Juan de Vergara y de D^{a} M^{a} del Carmen Martinez, de esta. Nacido 17 este mes. Padrinos D^{n} Juan Estevan Martinez y Dª Fran^{ca} Idalgo, de esta. Testigos Fran^{co} Araujo e Ign^{o} Fernan^{z} (f. 244)

1068. Jph Bartholo Galarsa y Duran: bautizado 22 Ago 1769. Hijo legítimo de Jph Galarsa y de Dª Martina Duran, de esta. Nacido 20 este mes. Padrinos D^{n} Estevan Sevastiani y Dª Ant^{a} Rosa La Graña, de esta. Testigos D^{n} Fran^{co} de Araujo y Saravia y D^{n} Urbano Araujo (f. 244v)

1069. Bartola Sanchez y Estigarrivia: bautizada 26 Ago 1769. Hija legítima de Fran^{co} Sanchez y de Maria Blacia Estigarrivia, de esta. Nacida 22 este mes. Padrinos Jph Bergara y Agustina Pera, de esta. Testigos Ign^{o} Fernandes y Urbano Araujo (f. 244v)

1070. Agustin Delgado y Bernal: bautizado 28 Ago 1769. Hijo legítimo de Domingo Delgado y de Bentura Bernal, de esta. Nacido 27 este mes. Padrinos Santiago Monson y Maria Sandoval, de esta. Testigos Ign^{o} Sandoval y Fran^{co} Araujo (f. 245)

1071. Agustin Gomes de Mesa y Balensuela: bautizado 28 Ago 1769. Hijo legítimo de D^{n} Jph Gomes y de Dª Isabel Balensuela, de esta. Nacido 27 este mes. Padrinos Jph Correa y Rafaela Correa, de esta. Testigos Ign^{o} Fernan^{z} y

Cortesía de genealogiafamiliar.net

Fran^{co} Araujo (f. 245v)

1072. Ramon y Agustin Fernandes y Alvares (mellizos): bautizados 30 Ago 1769. Hijos legítimos de Martin Fernan^{z} y de Bartola Alvares, de esta. Nacidos 28 este mes. Padrinos D^{n} Fran^{co} Araujo y Dª Mª Rodrigues, de esta. Testigos Ign^{o} Fernan^{z} y Urbano Araujo (f. 245v)

Setiembre 1769

1073. Fran^{co} Ant^{o}: bautizado 2 Set 1769. Se ignoran sus padres. Nacido 1 este mes. Padrinos Matheo Rojas y Micaela Gauna, de esta. Testigos Ign^{o} Fernan^{z} y Fran^{co} Araujo (f. 246)

1074. Antonia Rosa Frutos y Canario: bautizada 3 Set 1769. Hija legítima de Pedro Frutos y de Jpha Canario, de esta. Nacida 2 este mes. Padrinos Ignacio Soto y Geronima Gonsales, de esta. Testigos Ign^{o} Fernan^{z} y Fran^{co} Araujo (f. 246)

1075. Laureano Fernan^{z} y Ensinas: bautizado 6 Set 1769. Hijo legítimo de Domingo Fernan^{z} y de Magdalena Ensinas, de esta. Nacido 4 este mes. Padrinos Miguel Cena y Faustina Navarro, de esta. Testigos Ign^{o} Fernan^{z} y Fran^{co} Araujo (f. 246v)

1076. Maria Nuñes y Ballejos: bautizada 8 Set 1769. Hija legítima de Marcos Nuñez y de Bernarda Ballejos, de esta. Nacida 4 este mes. Padrinos Ign^{o} Ballejos y Jpha Ojeda, de esta. Testigos Ign^{o} Fernan^{z} y Xavier Barveran (f. 246v)

1077. Maria de Mrds Medina y Ballejos: bautizada 10 Set 1769. Hija legítima de Jph Medina y de Eugenia Ballejos, de esta. Nacida 8 este mes. Padrinos Ant^{o} Alfonso y Ana Alfonso, de esta. Testigos Ignacio Fernan^{z} y Fran^{co} Araujo (f. 247)

1078. Santiago Cena y Espinosa: bautizado 12 Set 1769. Hijo legítimo de Marco Cena y de Juana Espinosa, de esta. Nacido 7 este mes. Padrinos Pasq^{l} Colman y ... Antonia Colman, de esta. Testigos Ign^{o} Fernan^{z} y Xavier Barveran (f. 247) (parte de la Partida destruída)

1079. Bernardo Dure y Ximenes: bautizado 16 Set 1769. Hijo legítimo de Luis Dure y de Maria Ximenes, de esta. Nacido 10 este mes. Padrinos Jan (sic) Martinez y Ursula Martinez, de esta. Testigos Ignacio Fernan^{z} y Urbano Araujo (f. 247v)

1080. Fran^{co} Xavier Zacarias y Bargas: bautizado 17 Set 1769.

Cortesía de genealogiafamiliar.net

Hijo legítimo de Miguel Bargas (sic) y de Pasquala Bargas, de esta. Nacido 11 este mes. Padrinos Ant^{o} Luis Poison y Rosa Frutos, de esta. Testigos Ign^{o} Fern^{z} y Roq^{e} Cabral (f. 247v)

1081. Fran^{ca} Xav^{a} Ojeda y Palomero: bautizada 18 Set 1769. Hija legítima de Luis Ojeda y de Magdalena Palomero, de esta. Nacida 18 este mes. Padrinos Pedro Sandoval y Pasquala Barrios, de esta. Testigos Ign^{o} Fernandez y Roq^{e} Cabral (f. 248)

1082. Juan Ign^{o} Godoy y Coseres: bautizado 19 Set 1769. Hijo legítimo de Visente Godoy y de Mª Fran^{ca} Coseres, de esta. Nacido 16 este mes. Padrinos Bartolome Alvares y Maria Ramires, de esta. Testigos Ign^{o} Fernan^{z} y Roq^{e} Cabral (f. 248)

1083. Maria Paula Correa y Aranda: bautizada 21 Set 1769. Hija legítima de Pablo Correa y de Margarita Aranda, de esta. Nacida 20 este mes. Padrinos Jph Galarsa y Maria Galarsa, de esta. Testigos Ign^{o} Fern^{z} y Roq^{e} Cabral (f. 248v)

1084. Tomas Sosa y Polo: bautizado 22 Set 1769. Hijo legítimo de Manuel Sosa y de Martina Polo, de esta. Nacido 20 este mes. Padrinos Visente Godoi y Catalina Polo, de esta. Testigos Ign^{o} Fernan^{z} y Roq^{e} Cabral (f. 249)

1085. Maria Marg^{ta} Monson y Segovia: bautizada 25 Set 1769. Hija legítima de Juan Estevan Monson y de Isavel Cegovia, de esta. Nacida 22 este mes. Padrinos Ign^{o} Fernan^{z} y Pasquala Cabral, de esta. Testigos Fran^{co} Araujo y Antonio Rios (f. 249)

1086. Man^{l} Antonio Gonsales y Cardoso: bautizado 25 Set 1769. Hijo legítimo de Fran^{co} Cardoso (sic) y de Petrona Cardoso, de esta. Nac ... este mes. Padrinos Juan Ant^{o} Zacarias y Ana Gonsales, de esta. Testigos Ign^{o} Fernandez y Fran^{co} Araujo (f. 249v) (en la Partida no figura la fecha)

1087. Miguel Murrada y Ojeda: bautizado 28 Set 1769. Hijo legítimo de Diego Murrada y de Dominga Ojeda, de esta. Nacido 27 este mes. Padrinos Juan de Amarilla y Ana Lescano, de esta. Testigos Ign^{o} Fernandes y Roq^{e} Cabral, (f. 249v) (en la Partida dice Miguel Geronimo)

1088. Miguel Geronimo Frutos y Orrego: bautizado 30 Set 1769. Hijo legítimo de Jph Frutos y de Rosa Orrego, de esta. Nacido 30 este mes. Padrinos Fran^{co} Orrego y Andrea Ore-

Cortesía de genealogiafamiliar.net

go (sic), de esta. Testigos Ign^{o} Fernan^{z} y Roq^{e} Cabral (f. 250)

Octubre 1769

1089. Maria Iavel (sic) Morales y Soler: nacida 2 Oct 1769. Hija legítima de Jph Morales y de Marg^{ta} Soler, de esta. Nacida ... este mes. Padrinos Ant^{o} Maidana y Ana Cardoso, de esta. Testigos Ign^{o} Fernan^{z} y Roq^{e} Cabral (f. 250) (en la Partida dice Isavel y no se indica el día de nacida)

1090. Petrona Fernan^{z} y Quenca: bautizada 2 Oct 1769. Hija legítima de Antonio Fernan^{z} y de Maria Quenca, de esta. Nacida 1 este mes. Padrinos Antonio Maidana y Ana Cardoso, de esta. Testigos Ign^{o} Fernan^{z} y Roq^{e} Cabral (f. 250v)

1091. Mateo Alfonso y Ramires: bautizado 3 Oct 1769. Hijo legítimo de Melchor Alfonso y de Bartola Ramires, de esta. Nacido 2 este mes. Padrinos Agustin Ramires y Jpha Acosta, de esta. Testigos Ign^{o} Fernan^{z} y Roque Cabral (f. 251)

1092. Fran^{ca} Silvero y Peres: bautizada 6 Oct 1769. Hija legítima de Marcos Silvero y de Maria Isavel Peres, de esta. Nacida 3 este mes. Padrinos Manuel Otazu y Dª Gregroia Molina, de esta. Testigos Ign^{o} Fern^{z} y Fran^{co} Sarabia (f. 251)

1093. Juan Fran^{co} Gonsales y Benites: bautizado 6 Oct 1769. Hijo legítimo de Juan Estevan Gonsales y de Maria Ventura Benites, de esta. Nacido 4 este mes. Padrinos Ign^{o} Lugo e Isavel Ojeda, de esta. Testigos Ign^{o} Fernan^{z} y Roq^{e} Cabral (f. 251v)

1094. Pedro Pablo Medina y Cabral: bautizado 13 Oct 1769. Hijo legítimo de Agustin Medina y de Maria del Carmen Cabral, de esta. Nacido 12 este mes. Padrinos Juan de Medina y Bartola Aquino, de esta. Testigos Ign^{o} Fernandes y Roque Cabral (f. 251v)

1095. Jph Sanchez y Soto: bautizado 14 Oct 1769. Hijo legítimo de Ramon Sanchez y de Geronima Soto, de esta. Nacido 13 este mes. Padrinos Santiago Mendez y Ana Soto, de esta. Testigos Ign^{o} Fernan^{z} y Roque Cabral (f. 252)

1096. Teresa Mieres y Alvarrazin: bautizada 18 Oct 1769. Hija legítima de ... Antonio Mieres Portugues y de Isavel Alvarrazin, de esta. Nacida 15 este mes. Padrinos Sal-

Cortesía de genealogiafamiliar.net

vador Alvares Portugues y Mª Isavel Bargas, de esta. Testigos Ignº Fernanz y Roque Cabral (f. 252) (parte de la Partida destruída)

1097. Juana Maria Castillo y Balensuela: bautizada 23 Oct 1769. Hija legítima de Pasql Balensuela y de Ines Castillo, de esta. Nacida 20 este mes. Padrinos Antonio Palacios y Maria Palacios, de esta. Testigos Ignº Fernz y Roqe Cabral (f. 252v)

1098. Juan Franco Espinosa y Rios: bautizado 24 Oct 1769. Hijo legítimo de Miguel Espinosa y de Angela Rios, de esta. Nacido 20 este mes. Padrinos Pedro Espinosa y Ana Espinosa, de esta. Testigos Ignº Fernandez y Roqe Cabral (f. 252v)

1099. Jph del Pilar: bautizado 25 Oct 1769. Se ignoran sus padres. Nacido 24 este mes. Padrinos Pedro Sandoval y Pasquala Barrios, de esta. Testigos Ignº Fernanz y Roqe Cabral (f. 253)

Noviembre 1769

1100. Maria Jpha Oviedo y Sotelo: bautizada 1 Nov 1769. Hija legítima de Roque Oviedo y de Ramona Sotelo, de esta. Nacida 30 Oct 1769. Padrinos Franco Ximenes y Pasquala Sotelo, de esta. Testigos Ignacio Fernanz y Roque Cabral (f. 253)

1101. Maria Franca Ojeda y Correa: bautizada 1 Nov 1769. Hija legítima de Visente Ojeda y de Gregoria Correa, de esta. Nacida 30 Oct 1769. Padrinos Ramon Gonsales y Catalina Balensuela, de esta. Testigos Ignº Fernandez y Roqe Cabral (f. 253v)

1102. Franca Anta Ensinas y Peres: bautizada 2 Nov 1769. Hija legítima de Franco Ensinas y de Petrona Peres, de esta. Nacida 30 Oct 1769. Padrinos Ramon Gonsales y Catalina Balensuela, de esta. Testigos Ignacio Fernanz y Roque Cabral (f. 253v)

1103. Petrona Paula Rolon: bautizada 3 Nov 1769. Hija natural de Maria Rolon, de esta. Nacida 2 este mes. Padrinos Dn Ponciano Rolon y Da Maria Eulalia Cerrano, de esta. Testigos Ignº Fernandez y Dn Franco Araujo y Saravia (f. 254)

1104. Petrona Ojeda y Jimenez: bautizada 4 Nov 1769. Hija legítima de Bernardo Ojeda y de Melchora Gimenes, de esta. Nacida 1 este mes. Padrinos Pablo Almiron y Margta

Cortesía de genealogiafamiliar.net

Peres, de esta. Testigos Ign^{o} Fernandez y Fran^{co} Araujo (f. 254v)

1105. Juan Man^{l} y Mª Geronima Maidana y Espinosa (mellisos): bautizados 4 Nov 1769. Hijos legítimos de Fran^{co} Maidana y de Agustina Espinosa, de esta. Nacidos 3 este mes. Padrinos D^{n} Juan Estevan Martines y Dª Fran^{ca} Idalgo, de esta. Testigos Ign^{o} Fern^{z} y Fran^{co} Araujo (f. 254v)

1106. Jph Mariano Gonsales y Soto: bautizado 5 Nov 1769. Hijo legítimo de Fran^{co} Ant^{o} Gonsales y de Maria Soto, de esta. Nacido 2 este mes. Padrinos Pedro Pasq^{l} Gonsales y Ana Ortis, de esta. Testigos Ign^{o} Fernandez y Fran^{co} Araujo (f. 255)

1107. Jph Bartolome Falcon y Sanchez: bautizado 5 Nov 1769. Hijo legítimo de Miguel Falcon y de Petrona Sanchez, de esta. Nacido 4 este mes. Padrinos Bernave Antonio Gusman y Manuela Rosales, de esta. Testigos Ign^{o} Fernan^{z} y Fran^{co} Araujo (f. 255)

1108. Ramon Alcaras y Gonsales: bautizado 6 Nov 1769. Hijo legítimo de Andres Alcaras y de Manuela Gonsales, de esta. Nacido 4 este mes. Padrinos Juan Simon Frutos y Maria Ojeda, de esta. Testigos Ignacio Fernan^{z} y Fran^{co} Araujo (f. 255v)

1109. Andres Sanchez y Bravo: bautizado 10 Nov 1769. Hijo legítimo de Phelipe Sanchez y de Melchora Bravo, de esta. Nacido 9 este mes. Padrinos Ign^{o} Fernandez y Maria Sanche (sic), de esta. Testigos Ign^{o} Fernandez y Fran^{co} Araujo (f. 255v)

1110. Antonia Benites y Gomes: bautizada 27 Nov 1769. Hija legítima de Gregorio Benites y de Rosa Gomes, de esta. Nacida 20 este mes. Padrinos Antonio de la Cruz de Valle de Linares y Bartola Medina, de esta. Testigos Ign^{o} Fernan^{z} y Fran^{co} Araujo (f. 256)

1111. Blas Gomes y Cena: bautizado 30 Nov 1769. Hijo legítimo de Adrian Gomes y de Michaela Cena, de esta. Nacido 29 este mes. Padrinos Jph Osuna y Bartola Medina, de esta. Testigos Ignacio Fernandez y Fran^{co} Araujo (f. 256)

1112. Maria Fran^{ca}: bautizada 30 Nov 1769. Se ignoran sus padres. Nacida ... este mes. Padrinos Phelipe Aguirre y Maria Antonia Gonsales, de esta. Testigos Ign^{o} Fernan^{z} y Fran^{co} Araujo (f. 256) (en la Partida no está indicada la fecha de nacida)

Cortesía de genealogiafamiliar.net

1113. Maria Geronima Rosales y Sanchez: bautizada 2 Dic 1769. Hija legítima de Manuel Rosales y de Estefania Sanchez, de esta. Nacida 30 Nov 1769. Padrinos Sor Genl D^{n} Lasaro de Almiron y Dª Phelipa Fernandez, de esta. Testigos Ign^{o} Fernandez y Fran^{co} Araujo (f. 256v)

1114. Al margen: Jph Fran^{co} Xav^{r} Rolon y Pera: bautizado 5 Dic 1769. Hijo legítimo de Jose Ponciano Rolon y de Dª Ana de la Pera, Nacido 3 este mes. Padrinos de agua Fray Fran^{co} ... y de óleo D^{n} Cecilio Ign^{o} Pera y Dª Pasquala Solis (f. 256v) (Partida muy destruída e ilegible)

1115. Maria Dominga Ibarra y Ramires: bautizada 5 Dic 1769. Hija legítima de Jph Ibarra y de Dª Catalina Ramires, de esta. Nacida 3 este mes. Padrinos Fran^{co} Ibarra y Petrona Ibarra, de esta. Testigos Ignacio Fernandez y Fran^{co} Araujo (f. 256v)

1116. Fernando Godoi y Sosa: bautizado 5 Dic 1769. Hijo legítimo de Pedro Godoi y de Leonarda Sosa, de esta. Nacido 4 este mes. Padrinos Pedro Pablo Esquivel y Teresa de Sosa, de esta. Testigos Ignacio Fernan^{z} y Fran^{co} Araujo (f. 257)

1117. Maria Marg^{ta} Ruidias Maziel: bautizada 6 Dic 1769. Hija legítima de Bernardo Ruidias y de Sebastiana Maziel, de esta. Nacida 5 este mes. Padrinos Pasqual Rodrigues y Ana Rojas, de esta. Testigos Ignacio Fernandez y Fran^{co} Araujo (f. 257)

1118. Nicolas Morales y Sotelo: bautizado 7 Dic 1769. Hijo legítimo de Bernardo Morales y de Maria Sotelo, de esta. Nacido 4 este mes. Padrinos Pedro Peres y Maria Jpha Morales, de esta. Testigos Ignacio Fernandez y Fran^{co} Araujo (f. 257v)

1119. Maria Jpha Maidana Rios: bautizada 8 Dic 1769. Hija legítima de Juan Asencio Maidana y de Marg^{ta} Rios, de esta. Nacida 4 este mes. Padrinos Ignacio Fernan^{z} y Maria del Carmen Martinez, de esta. Testigos Fran^{co} Araujo y Urbano Araujo (f. 257v)

1120. Antonio Toledo y Blanco: bautizado 9 Dic 1769. Hijo legítimo de Fran^{co} y Jpha Blanco, de esta. Nacido 6 este mes. Padrinos Pedro Pablo Duran y Catalina Gonsales, de esta. Testigos Ignacio Fernandez y Fran^{co} Astrada (f. 258) (en la Partida no figura el apellido del Padre)

Cortesía de genealogiafamiliar.net

1121. Petrona Gonsales y Flores: bautizada 11 Dic 1769. Hija legítima de Felis Gonsales y de Maria Flores, de esta. Nacida 10 este mes. Padrinos Manuel Gonsales y Bartola ..., de esta. Testigos Ign^{o} Fernandes y Urbano Astrada (f. 258) (parte de la Partida destruída)

1122. Juana Maria Correa Sausedo: bautizada 12 Dic 1769. Hija legítima de Bernardo Correa y de Bartola Zausedo, de esta. Nacida 10 este mes. Padrinos Fran^{co} Galarsa y Theresa Obregon, de esta. Testigos Ign^{o} Fernan^{z} y Fran^{co} Saravia (f. 258v)

1123. Luisa: bautizada 13 Dic 1769. Se ignoran sus padres. Nacida 12 este mes. Padrinos Jph Esquivel y Estefania Esquivel, de esta. Testigos Ign^{o} Esquivel y Fran^{co} Araujo y Saravia (f. 258v)

1124. Esteban Sacarias Zalasari bautizado 13 Dic 1769. Hijo legítimo de Gavino Zacarias y de Catalina Zalasar, de esta. Nacido 12 este mes. Padrinos Ign^{o} Fernandes y Bonifacio Zalasar, de esta. Testigos Roq^{e} Cabral y Fran^{co} Araujo y Saravia (f. 258v)

1125. Jph Fran^{co}: bautizado 18 Dic 1769. Se ignoran sus padres. Nacido 17 este mes. Padrinos Nolasco Ensinas y Pasquala Robledo, de esta. Testigos Ignacio Fernan^{z} y Fran^{co} Araujo (f. 259)

1126. Cassilda: bautizada 21 Dic 1769. Se ignoran sus padres. Nacida 20 este mes. Padrinos Jph Dias y Juana Dias, de esta. Testigos Ignacio Fernandez y Fran^{co} Araujo (f. 259)

1127. Juan Pasq^{l} Morales y Medina: bautizado 25 Dic 1769. Hijo legítimo de Manuel Morales y de Andrea Medina, de esta. Nacido 22 este mes. Padrinos Bernardo Polo y Maria Bergara, de esta. Testigos Ign^{o} Fernan^{z} y Fran^{co} Araujo (f. 259v)

1128. Silveria Asevedo y Dias: bautizada 30 Dic 1769. Hija legítima de Ilario Asevedo y Marg^{ta} Dias, de esta. Nacida 29 este mes. Padrinos Phelipe Borondona y Bartola Moreno, de esta. Testigos Ignacio Fernandes y Roq^{e} Cabral (f. 259v)

Enero 1770

1129. Agustin Vega y Palomero: bautizado 2 Ene 1770. Hijo legítimo de Agustin Vega y de Palomero, de esta. Nacido 1 este mes. Padrinos Manuel Martinez y Juana de Sosa, de esta. Testigos Ignacio Fernandes y Fran^{co} Arau-

Cortesía de genealogiafamiliar.net

1121. Petrona Gonsales y Flores: bautizada 11 Dic 1769. Hija legítima de Felis Gonsales y de Maria Flores, de esta. Nacida 10 este mes. Padrinos Manuel Gonsales y Bartola ..., de esta. Testigos Ign^{o} Fernandes y Urbano Astrada (f. 258) (parte de la Partida destruída)

1122. Juana Maria Correa Sausedo: bautizada 12 Dic 1769. Hija legítima de Bernardo Correa y de Bartola Zausedo, de esta. Nacida 10 este mes. Padrinos Fran^{co} Galarsa y Theresa Obregon, de esta. Testigos Ign^{o} Fernan^{z} y Fran^{co} Saravia (f. 258v)

1123. Luisa: bautizada 13 Dic 1769. Se ignoran sus padres. Nacida 12 este mes. Padrinos Jph Esquivel y Estefania Esquivel, de esta. Testigos Ign^{o} Esquivel y Fran^{co} Araujo y Saravia (f. 258v)

1124. Esteban Sacarias Zalasari bautizado 13 Dic 1769. Hijo legítimo de Gavino Zacarias y de Catalina Zalasar, de esta. Nacido 12 este mes. Padrinos Ign^{o} Fernandes y Bonifacio Zalasar, de esta. Testigos Roq^{e} Cabral y Fran^{co} Araujo y Saravia (f. 258v)

1125. Jph Fran^{co}: bautizado 18 Dic 1769. Se ignoran sus padres. Nacido 17 este mes. Padrinos Nolasco Ensinas y Pasquala Robledo, de esta. Testigos Ignacio Fernan^{z} y Fran^{co} Araujo (f. 259)

1126. Casilda: bautizada 21 Dic 1769. Se ignoran sus padres. Nacida 20 este mes. Padrinos Jph Dias y Juana Dias, de esta. Testigos Ignacio Fernandez y Fran^{co} Araujo (f. 259)

1127. Juan Pasq^{l} Morales y Medina: bautizado 25 Dic 1769. Hijo legítimo de Manuel Morales y de Andrea Medina, de esta. Nacido 22 este mes. Padrinos Bernardo Polo y Maria Bergara, de esta. Testigos Ign^{o} Fernan^{z} y Fran^{co} Araujo (f. 259v)

1128. Silveria Asevedo y Dias: bautizada 30 Dic 1769. Hija legítima de Ilario Asevedo y Marg^{ta} Dias, de esta. Nacida 29 este mes. Padrinos Phelipe Borondona y Bartola Moreno, de esta. Testigos Ignacio Fernandes y Roq^{e} Cabral (f. 259v)

Enero 1770

1129. Agustin Vega y Palomero: bautizado 2 Ene 1770. Hijo legítimo de Agustin Vega y de Palomero, de esta. Nacido 1 este mes. Padrinos Manuel Martinez y Juana de Sosa, de esta. Testigos Ignacio Fernandes y Fran^{co} Arau-

Cortesía de genealogiafamiliar.net

jo (f. 260) (en la Partida no figura el nombre de la madre)

1130. Juan Pablo Sotelo y Ximenes: bautizado 3 Ene 1770. Hijo legítimo de Simon Sotelo y de Petrona Ximenes, de esta. Nacido 2 este mes. Padrinos Fran^{co} Leguisamo y Maria Luisa Rodrigues, de esta. Testigos Ignacio Fernandez y Fran^{co} Araujo (f. 260)

1131. Inocencio Ledesma y Oviedo: bautizado 5 Ene 1770. Hijo legítimo de Lorenso Ledesma y de Juana Oviedo, de esta. Nacido 4 este mes. Padrinos Ign^{o} Fernandez y Maria Portillo, de esta. Testigos Fran^{co} Araujo y Roq^{e} Cabral (f. 260v)

1132. Balthasar Aguirre y Mendosa: bautizado 6 Ene 1770. Hijo legítimo de Manuel Aguirre y de Andrea Mendosa, de esta. Nacido 4 este mes. Padrinos Antonio Luis Poison y Juana Petrona Veron, de esta. Testigos Ignacio Fernandes y Roq^{e} Cabral (f. 260v)

1133. Bartolome Abalos y Osorio: bautizado 21 Ene 1770. Hijo legítimo de Juan Abalos y de Nicolasa Osorio, de esta. Nacido 12 este mes. Padrinos Ilario Sanchez y Maria Ilaria Aranda, de esta. Testigos Ignacio Fernandez y Fran^{co} Araujo y Saravia (f. 261)

1134. Juan Bautista Gon^{z} y Fernan^{z}: bautizado 23 Ene 1770. Hijo legítimo de Pedro Pasq^{l} Gonsales y de Antonia Fernandez, de esta. Nacido 20 este mes. Padrinos Pedro Figueroa y Michaela Figueroa, de esta. Testigos Ign^{o} Fernandez y Fran^{co} Araujo (f. 261v)

1135. Jph Gabriel Mesa y Garcia: bautizado 27 Ene 1770. Hijo legítimo de Juan Antonio Mesa y de Maria Fran^{ca} Garcia, de esta. Nacido 23 este mes. Padrinos Juan Jph Sotelo y Marg^{ta} Ayala, de esta. Testigos Ignacio Fernandes y Ignacio Ojeda (f. 261v)

1136. Antonia Rosa Orrego y Sosa: bautizada 28 Ene 1770. Hija legítima de Nolasco Falcon (sic) y de Isavel Gimenes (sic), de esta. Nacida 27 este mes. Padrinos Ramon Orrego y Maria Sosa, de esta. Testigos Ignacio Fernandez y Fran^{co} Araujo (f. 262)

1137. Maria Ant^{a} Rolon y Toledo: bautizada 29 Ene 1770. Hija legítima de Ignacio Rolon y de Petrona Toledo, de esta. Nacida 10 este mes. Padrinos Roque Veron y Ana Gomes, de esta. Testigos Ign^{o} Fernandez y Fran^{co} Araujo (f. 262)

Cortesía de genealogiafamiliar.net

1138. Fran^{co} Estevan Suares y Martinez: bautizado 30 Ene 1770. Hijo legítimo de Manuel Suares y de Maria del Carmen Martinez, de esta. Nacido 29 este mes. Padrinos Ignacio Fernandes y Tomasa Palma, de esta. Testigos Ign^{o} Esquivel y Fran^{co} Astrada (f. 262)

1139. Fran^{ca} Ant^{a} Nis y Lopez: bautizada 30 Ene 1770. Hija legítima de Estevan Nis y de Michaela Lopes, de esta. Nacida 29 este mes. Padrinos Roq^{e} Veron y Maria Isavel Veron, de esta. Testigos Ign^{o} Fernan^{z} y Fran^{co} Araujo (f. 262v)

1140. Pedro Nolasco y Juan Jph Blanco y Falcon (mellisos): bautizados 30 Ene 1770. Hijos legítimos de Juan Blanco y de Petrona Falcon, de esta. Nacidos 30 este mes. Padrinos Juan Jph Blanco y Antonia Alcaras, de esta. Testigos Ign^{o} Fernan^{z} y Fran^{co} Araujo (f. 263)

Febrero 1770

1141. Maria Petrona Sandoval y Ramires: bautizada 1 Feb 1770. Hija legítima de Ignacio Sandoval y de Thomasa Ramires, de esta. Nacida 30 Ene 1770. Padrinos Fran^{co} Corrales y Lusia Garcia, de esta. Testigos Ign^{o} Fernandez y Fran^{co} Araujo (f. 263)

1142. Maria Eularia Obreg^{n} y Cena: bautizada 3 Feb 1770. Hija legítima de Sevastian Cena y de Ageda (sic) Obreg^{n}, de esta. Nacida 2 este mes. Padrinos Fran^{co} Galarsa y Teresa Obreg^{n}, de esta. Testigos Ignacio Fernandez y Fran^{co} Araujo (f. 263v)

1143. Fran^{co} Ant^{o} de la Cruz y Delgado: bautizado 4 Feb 1770. Hijo legítimo de Jph de la Cruz y de Eugenia Delgado, de esta. Nacido 2 este mes. Padrinos Ignacio Sandoval y Valeria Alegre, de esta. Testigos Ignacio Fernandez y Fran^{co} Araujo (f. 263v)

1144. Alexandro Montiel y Osuna: bautizado 6 Feb 1770. Hijo legítimo de Nicolas Montiel y de Savina Osuna, de esta. Nacido 4 este mes. Padrinos Nicolas Godoi y Ana Monteros, de esta. Testigos Ign^{o} Fernan^{z} y Fran^{co} Araujo (f. 264)

1145. Santiago Soto y Samaniego: bautizado 6 Feb 1770. Hijo legítimo de Istanislao (sic) Soto y de Manuela Samaniego, de esta. Nacido 4 este mes. Padrinos Ign^{o} Vejarano y Maria Fran^{ca} Dias. Testigos Ign^{o} Fernandez y Fran^{co} Araujo (f. 264v)

Cortesía de genealogiafamiliar.net

1146. Pedro Joseph Borda y Benitez: bautizado 7 Feb 1770. Hijo legítimo de D^{n} Jph Pasq^{l} Borda y de Dª Maria Isavel Benitez, de esta. Nacido 5 este mes. Padrinos D^{n} Pedro Paez y Dª Jpha Borda, de esta. Testigos Ign^{o} Fernandez y Roque Cabral (f. 264v)

1147. Reymundo Sinbron y Alvarrazin: bautizado 9 Feb 1770. Hijo legítimo de Lorenso Sinbro (sic) y de Isavel Alvarrazin, de esta. Nacido 8 este mes. Padrinos Marcos Gonsales y Barthola Toro, de esta. Testigos Ignacio Fernandez y Fran^{co} Araujo (f. 265)

1148. Maria Ramona Lopes y Balcasar: bautizada 9 Feb 1770. Hija legítima de Jph Lopes y de Maria del Rosario Balcasar, de esta. Nacida 8 este mes. Padrinos Roq^{e} Veron y Ana Villanueva, de esta. Testigos Ign^{o} Fernan^{z} y Fran^{co} Araujo (f. 265)

1149. Juana Isavel Falcon y Riquel: bautizada 12 Feb 1770. Hija legítima de Inocencio Falcon y de Agustina Riquel, de esta. Nacida 10 este mes. Padrinos Juan Gomes y Juana Rodrigues, de esta. Testigos Ign^{o} Fernandes y Fran^{co} Araujo (f. 265v)

1150. Mª Jpha Castillo Sotelo: bautizada 19 Feb 1770. Hija legítima de Pasqual Castillo y de Manuela Sotelo, de esta. Nacida 8 este mes. Padrinos Fran^{co} Orrego e Isavel Riveros, de esta. Testigos Ign^{o} Fernan^{z} y Fran^{co} Araujo (f. 265v)

1151. Bartholome Romero y Alvares: bautizado 13 Feb 1770. Hijo legítimo de Lorenso Romero y de Jpha Alvares, de esta. Nacido 12 este mes. Padrinos Bernardo Gonsales y Pasq^{a} Osuna, de esta. Testigos Ign^{o} Fernandez y Fran^{co} de Araujo (f. 266)

1152. Juan Man^{l} Salinas y Lopes: bautizado 14 Feb 1770. Hijo legítimo de Juan Ign^{o} Salinas y de Nieva Lopes, de esta. Nacido 10 este mes. Padrinos Agustin Gimenes e Isavel Fernandes, de esta. Testigos Ignacio Fernandes y Roq^{e} Cabral (f. 266)

1153. Maria Isavel Lovato y Lledia: bautizada 19 Feb 1770. Hija legítima de Jph Lovato y de Jpha Lledia, de esta. Nacida 18 este mes. Padrinos Juaquin Legal Paraguay y Dª Geronima Cabral, de esta. Testigos Ign^{o} Fernan^{z} y Fran^{co} Araujo (f. 266v)

1154. Greg^{o} Antonio Suares y Pera: bautizado 19 Feb 1770. Hijo legítimo de D^{n} Antonio Suares y de Dª Zipriana

Cortesía de genealogiafamiliar.net

de la Pera, de esta. Nacido 14 este mes. Padrinos D^n Jph Ponciano Rolon y Dª Ana Cano de la Pera, de esta. Testigos Ignacio Fernandez y Fran^co Araujo (f. 267)

1155. Juliana Alarcon y Romero: bautizada 21 Feb 1770. Hija legítima de Fran^co Alarcon y de Michaela Romero, de esta. Nacida 13 este mes. Padrinos Mariano Hernandes e Isavel Quiros, de esta. Testigos Ignacio Fernandez y Fran^co Araujo (f. 267)

1156. Juan Jph Basualdo y Encinas: bautizado 22 Feb 1770. Hijo legítimo de Antonio Basualdo y de Barthola Encinas, de esta. Nacido 13 este mes. Padrinos D^n Ign^o de Soto y Dª Maria Toledo, de esta. Testigos Ign^o Fernandes y Fran^co Araujo (f. 267v)

1157. Juan Jph Maziel y Mieres: bautizado 27 Feb 1770. Hijo legítimo de Jph Maziel y de Maria Mieres, de esta. Nacido 22 este mes. Padrinos D^n Juan Solis y Teresa Toledo, de esta. Testigos Ignacio Fernandez y Fran^co Araujo (f. 267v)

Marzo 1770

1158. Maria Rosa Araujo y Brun: bautizada 1 Mar 1770. Hija legítima de D^n Gregorio Araujo y de Dª Juana Brun, de esta. Nacida 20 Feb 1770. Padrinos Buenaventura Ensinas y Greg^a Encinas, de esta. Testigos Ign^o Fernandez y Fran^co Araujo (f. 268)

1159. Maria Cabrera Insaurralde: bautizada 3 Mar 1770. Hija legítima de Nasario Cabrera y de Michaela Insaurralde, de esta. Nacida 2 este mes. Padrinos Jph Jara e Isavel Insaurralde, de esta. Testigos Ign^o Fernandez y Fran^co Araujo (f. 268)

1160. Mª Fran^ca Salinas y Flora: bautizada 4 Mar 1770. Hija legítima de D^n Fran^co Salinas y de Dª Ant^a Flora, de esta. Nacida 2 este mes. Padrinos D^n Pedro Paz y Dª Lorensa Flora, de esta. Testigos Ign^o Fernandez y Fran^co Araujo (f. 268v)

1161. Juan Thomas Rosales Barrios: bautizado 5 Mar 1770. Hijo legítimo de Pedro Rosales y de Dionicia Barrios, de esta. Nacido 4 este mes. Padrinos Jph Ign^o Alvares y Ana Alvares, de esta. Testigos Ign^o Fernandez y Fran^co Araujo (f. 268v)

1162. Juan Pablo Fernandez Insaurralde: bautizado 5 Mar 1770. Hijo legítimo de Jph Fernandez y de Rafaela Insaurral-

Cortesía de genealogiafamiliar.net

de, de esta. Nacido 4 este mes. Padrinos Ramon Aranda y Bernarda Aranda, de esta. Testigos Ignacio Fernandez y Urbano Araujo (f. 269)

1163. Anna Clara Vergara y Gomes: bautizada 8 Mar 1770. Hija legítima de Fran^{co} Vergara y de Isavel Gomes, de esta. Nacida 5 este mes. Padrinos Juan Marcelo Duran y Dª Maria del Carmen Acosta, de esta. Testigos Ign^{o} Fernandez y Fran^{co} Araujo (f. 269)

1164. Juana Maria Cariaga y Villanueva: bautizada 15 Mar 1770. Hija legítima de Juan Jph Cariaga y de Anna Villanueva, de esta. Nacida 14 este mes. Padrinos Cesilio Pera y Dª Fran^{ca} Gonsales, de esta. Testigos Fran^{co} Araujo e Ign^{o} Fernandez (f. 269v)

1165. Maria Fran^{ca} Nuñez y Gauna: bautizada 17 Mar 1770. Hija legítima de Jph Nuñez y de Agueda Gauna, de esta. Nacida 17 este mes. Padrinos Juan Ramires y Leonarda Araujo, de esta. Testigos Ignacio Fernandez y Fran^{co} Araujo (f. 269v)

1166. Maria Jpha Alegre y Caseres: bautizada 24 Mar 1770. Hija legítima de Tomas Alegre y de Fran^{ca} Caseres, de esta. Nacida 22 este mes. Padrinos D^{n} Gaspar Lopes y Dª Isavel Carvallo, de esta. Testigos Ignacio Fernandez y Fran^{co} Araujo (f. 270)

1167. Jph Fran^{co} Polo y Rolon: bautizado 24 Mar 1770. Hijo legítimo de Domingo Polo y de Fran^{ca} Rolon, de esta. Nacida 20 este mes. ~~Padrinos Ignacio Maria y Maria Jpha de Sosa, de esta. Testigos Ignacio Fernandez y Fran^{co}~~ Araujo (f. 270) Padrinos Juan Matheo Torres y Geronima Cabrera, de esta. Testigos Ign^{o} Fernan^{z} y Fran^{co} Araujo (f. 270)

1168. Fran^{co} Rodrig^{z} y Flores: bautizado 24 Mar 1770. Hijo legítimo de Felis Rodrigues y de Geronima Flores, de esta. Nacido 20 este mes. Padrinos Geronimo Rodrigues y Martina Rodrigues, de esta. Testigos Fran^{co} Araujo e Ignacio Fernandes (f. 270v)

1169. Maria Ursula Duarte y Ballejo: bautizada 24 Mar 1770. Hija legítima de Raymundo Duarte y de Lorensa Ballejo, de esta. Nacida 20 este mes. Padrinos Eugenio Mesa y Maria Jpha de Sosa, de esta. Testigos Ignacio Fernandez y Fran^{co} Araujo (f. 270v)

1170. Pasquala Nuñez Burgos: bautizada 24 Mar 1770. Hija de Thomas Nuñes y de Antonia Burgos, de esta. Nacida 21

Cortesía de genealogiafamiliar.net

este mes. Padrinos Leon Ramires y Josepha Ramires, de esta. Testigos Ignacio Fernandez y Fran^co Araujo (f. 271)

1171. Hermenegildo Machuca y Bergara: bautizado 24 Mar 1770. Hijo legítimo de Jph Machuca y de Thomasa Bergara, de esta. Nacido 18 este mes. Padrinos Joseph Romero y Maria Rodriguez, de esta. Testigos Ignacio Fernandes y Fran^co Araujo (f. 271)

1172. Barthazar (sic) Cavallero de Sosa: bautizado 27 Mar 1770. Hijo legítimo de Juan Jph Cavallero natural del Paraguay y de Agustina de Sosa, de esta. Nacido 26 este mes. Padrinos D^n Thomas de Villanueba y Petrona Sanches, de esta. Testigos Ignacio Fernandes y Fran^co Araujo (f. 271v)

1173. Maria Isabel: bautizada 27 Mar 1770. Se ignoran sus padres. Nacida 26 este mes. Padrinos Esteban Alegre y Margarita Cena, de agua y de óleo Balthasar Martines y Maria Fran^ca Rogarin, de esta. Testigos Ignacio Fern^z y Fran^co Araujo (f. 271v)

1174. Maria Antonia Figueroa Moreno: bautizada 27 Mar 1770. Hija legítima de Pedro Figueroa y de Josepha Sanches Moreno, de esta. Nacida 25 este mes. Padrinos Manuel Alcaide natural de Cadiz y Ana Figueroa, de esta. Testigos Ignacio Fernandez y Fran^co Araujo (f. 271v) (en la Partida dice Fran^ca Antonia)

1175. Juan Antonio Flores Lescano: bautizado 30 Mar 1770. Hijo de Pedro Flores y de Ana Lescano, de esta. Nacido 29 este mes. Padrinos Ignacio Fernandez y Josepha Monson, de esta. Testigos .... y Fran^co Araujo (f. 272) (en la Partida el espacio para el primer testigo está en blanco)

1176. Santiago Fern^z Sosa: bautizado 31 Mar 1770. Hijo de Pedro Jph Fern^z y de Petrona de Zosa, de esta. Nacido 29 este mes. Padrinos Joseph Fernandez y Dª Josepha Maciel, de esta. Testigos Ignacio Fernandes y Fran^co Araujo (f. 272)

Abril 1770

1177. Juan Manuel Esquivel y Fern^z: bautizado 1 Abr 1770. Hijo de Onofre Esquivel y de Isavel Fern^z, de esta. Nacido 29 Mar 1770. Padrinos D^n Leon Mrn^s y Dª Antonia Mrn^s, de esta. Testigos Ignacio Fernandez y Fran^co

Cortesía de genealogiafamiliar.net

Araujo (f. 272)

1178.—Paula: bautizada 1 Abr 1770. Se ignoran sus padres. Nacida 29 Mar 1770. Padrinos Matheo Ibarra y Antonia Ballejos, de esta. Testigos Ignacio Fernandes y Fran^co Araujo (f. 272v)

1179. Fran^co Antonio: bautizado 2 Abr 1770. Se ignoran sus padres. Nacido 29 Mar 1770. Padrinos Pedro Figueroa y Maria del Carmen Fernández, de esta. Testigos Ignacio Fernandes y Fran^co Araujo (f. 272v)

1180.—Maria Ambrosia: bautizada 4 Abr 1770. Se ignoran sus padres. Nacida 1 este mes. Padrinos Pablo Ballejo y Dª Eugenia Romero, de esta. Testigos Ignacio Fern^z y Fran^co Araujo (f. 272v)

1181.—Mig^l Geronimo Bravo y Ramires: bautizado 6 Abr 1770. Hijo de Bern^no Bravo y de Josepha Ramires, de esta. Nacido 4 este mes. Padrinos Julian Bravo y Rosa Esquivel, de esta. Testigos Ignacio Fern^z y Fran^co Araujo (f. 273)

1182.—Bizente Isidoro Alegre Velazco: bautizado 6 Abr 1770. Hijo legítimo de Pedro Joseph Alegre y de Juana Velasco, de esta. Padrinos D^n Joaquin Legal y Dª Josepha Cavañas, de esta. Testigos Ignacio Fernandez y Fran^co Araujo (f. 273) (en la Partida no se indica fecha de nacido)

1183. Joseph de la Cruz Ensinas: bautizado 7 Abr 1770. Hijo legítimo de Juan de la Cruz y de Theresa Enzinas, de esta. Nacido 5 este mes. Padrinos Pedro Mrn Escobar y Dª Maria Ensinas. Testigos Pedro y Fran^co Antonio (f. 273) (en la Partida no se indica los apellidos de los Testigos)

1184.—Maria Rosa de Soto y Rodriguez: bautizada 8 Abr 1770. Hija legítima de Thomas de Soto y de Bartola Rodrigues, de esta. Nacida 6 este mes. Padrinos Jph Esquivel y Maria de Soto, de esta. Testigos Ignacio Fernandes y Fran^co Araujo (f. 273v)

1185. Maria Catalina Gonzalez y Godoy: bautizada 10 Abr 1770. Hija legítima de Martin Gonzalez y de Maria Isavel Godoy, de esta. Nacida en el mismo día. Padrinos Juan Antonio Ballejo y Margarita Villanueba, de esta. Testigos Ignacio Fernan^z y Fran^co Araujo (f. 273v)

1186. Joseph Nuñez y Encinas: bautizado 10 Abr 1770. Hijo legítimo de Lorenso Nuñez y de Maria Ensinas, de esta.

Cortesía de genealogiafamiliar.net

Nacido mismo día. Padrinos Pedro Joseph Segovia e Ines Ensinas, de esta. Testigos Ignacio Fernan^{z} y Fran^{co} Araujo (f. 273v)

1187. Manuel Melgarejo Gomez: bautizado 15 Abr 1770. Hijo legítimo de Luis Melgrejo y de Maria Gomez. Nacido 2 este mes. Padrinos D^{n} Urbano de Araujo y Ana Sanches, de esta. Testigos Ignacio Fernandez y Fran^{co} Araujo (f. 274)

1188. Juan Manuel: bautizado 15 Abr 1770. Se ignoran sus padres. Nacido 12 este mes. Padrinos Fran^{co} Frutos y Dª Rosa Frutos, de esta. Testigos Ignacio Fernandez y Fran^{co} Araujo (f. 274)

1189. Mariano Nabarro y Cena: bautizado 16 Abr 1770. Hijo de Lorenzo Nabarro y de Fabiana de Cena, de esta. Nacido 14 este mes. Padrinos Andres de Cena y Bern^{da} de Cena, de esta. Testigos Ignacio Fernandez y Fran^{co} Araujo (f. 274)

1190. Julian Machuca Lugo: bautizado 16 Abr 1770. Hijo de Fran^{co} Machuca y de Juana Lugo, de esta. Nacido 15 Mar 1770. Padrinos Leon Machuca y Manuela Delgado, de esta. Testigos Ignacio Fernandez y Fran^{co} Araujo (f. 274v)

1191. Maria Blasia Nuñez y Aguilar: bautizada 17 Abr 1770. Hija de Marcos Nuñez y de Margarita Aguilar, Nacida 14 este mes. Padrinos Joseph Domingues y Bern^{na} Alegre, de esta. Testigos Ignacio Fernandez y Fran^{co} Araujo (f. 274v)

1192. Juan Fran^{co} Falcon y Ballejo: bautizado 17 Abr 1770. Hijo de Alejos Falcon y de Angela Ballejo, de esta. Nacido 14 este mes. Padrinos Pasqual Falcon y Maria Nieva Sosa, de esta. Testigos Ignacio Fernandez y Fran^{co} Araujo (f. 274v)

1193. Maria Isavel Gomez y Gonzalez: bautizada 17 Abr 1770. Hija de Esteban Gomes y de Martina Gonzales, de esta. Nacida 13 este mes. Padrinos Pasqual ... y Cathalina Fernandez, de esta. Testigos Ignacio Fernandez y Fran^{co} Araujo (f. 275) (parte de la Partida destruída)

1194. Maria Fran^{ca} Romero Perez: bautizada 17 Abr 1770. Hija de Silvestre Romero y de Lorenza Perez, de esta. Nacida 15 este mes. Padrinos Juan Jph Romero y Josepha Perez, de esta. Testigos Ign^{o} Fern^{z} y Fran^{co} Araujo (f. 275)

1195. Maria Rosa Barrios y Osuna: bautizada 17 Abr 1770. Hi-

Cortesía de genealogiafamiliar.net

ja de Ignacio Barrios y de Fran^ca Osuna, de esta. Nacida 14 este mes. Padrinos Juan Simon Frutos y Maria Oxeda, de esta. Testigos Ign^o Fern^z y Franc^o Araujo (f. 275)

1196. Gavino Cena y Fernandez: bautizado 17 Abr 1770. Hijo de Agustin Sena y de Bartola Fernandez, de esta. Nacido 14 este mes. Padrinos Valerio Ojeda y Petrona Gauna, de esta. Testigos Ignacio Fern^z y Fran^co Araujo (f. 275v)

1197. Juan Lorenzo Aguilar y Montenegro: bautizado 17 Abr 1770. Hijo de Andres de Aguilar y de Maria Ignacia Montenegro, de esta. Nacido 15 este mes. Padrinos Pedro Pablo Sandobal y Juana Paula Quiros, de esta. Testigos Ignacio Fernandez y Fran^co Araujo (f. 275v)

1198. Fran^co Xavier de la Cruz y Ensinas: bautizado 17 Abr 1770. Hijo de Pedro Nolasco de la Cruz y de Ana Ensinas. Nacido 15 este mes. Padrinos Simon Albares y Juana Ramires, de esta. Testigos Ignacio Fernandez y Fran^co Araujo (f. 275v)

Al final de este volumen fueron agregados varios folios (11) con partidas fuera del orden cronológico, las que son muy reducidas en su redacción. Estando las mismas en un estado de deterioro casi total, pudiéndose rescatar solamente en algunos folios, escasos datos, tal como se podrá comprobar al transcribir los mismos.

Estas partidas son de los meses anteriores al comienzo de el asentamiento de las Partidas en este volumen.

1199. Juan Pablo Gonzalez: bautizado, puesto óleo y crisma el 23 Abr 1764. De 3 meses de nacido. Hijo de Pablo Gonzalez y de Ana Leguisamo. Padrinos Pheliz Gonzales y Fran^co Gonzales (f. 276)

1200. Maria Josepha: bautizada, puesto óleo y crisma el 23 Abr 1764. De 4 meses de nacida. Se ignoran sus padres. Padrinos Ign^o Fernandez y Antonio Rolon (f. 276)

1201. Maria Maciel: bautizada, puesto óleo y crisma el 23 Abr 1764. De 7 meses de nacida. Hija legítima de Gaspar Maciel y de Orozia Cosieres. Padrinos Jph Parraz y Martina Insfran (f. 276)

1202. Manuela Oxeda: bautizada, puesto óleo y crisma el 23 Abr 1764. De 5 meses de nacida. Hija legítima de Santiago Oxeda y de Maria Antonia Almiron. Padrinos Ign^o Fernandez y Maria Romero (f. 276)

1203. Maria Zausedo: bautizada, puesto óleo y crisma el 23

Cortesía de genealogiafamiliar.net

Abr 1764. De 6 meses de nacida. Hija legítima de Marthin Zausedo y de Jpha Melgarexo. Padrinos Sebastian Escobar y Estefania Vallexos (f. 276)

1204. Geronima Rosalez: bautizada, puesto óleo y crisma el 23 Abr 1764. De ... meses de nacida. Hija legítima de Jph Balthazar Rosales y de Eufraxia Luque. Padrinos Ign^{o} Fernandez y Manuela Almiron y Rosales (f. 276v)

1205. Antonia Roza Bargas: bautizada, puesto óleo y crima el 23 Abr 1764. De 1 año y 2 meses de nacida. Hija legítima de Juan Jph Bargas y de Leocadia Bergara. Padrinos Man^{l} Diaz y Josepha Sanchez (f. 276v)

1206. Juan Jph Flores: bautizado, puesto óleo y crisma el 23 Abr 1764. De 4 meses de nacido. Hijo legítimo de Juan Jph Flores y de Antonia Figueroa. Padrinos Juan Thomas Flores y Geronima Soliz (f. 276v)

1207. Manuel Antonio Garay: bautizado, puesto óleo y crisma el 23 Abr 1764. De 4 meses de nacido. Hijo legítimo de Thomaz Garay y de Ursula Casajus. Padrinos ... Salinas e Izabel Villamueva (f. 276v) (parte de la Partida destruída)

1208. Romualdo Benitez: bautizado, puesto óleo y crisma el 23 Abr 1764. De 8 meses de nacido. Hijo legítimo de Gregorio Benitez y de Rosa Lo... Padrinos Joseph de Velasco y Phelipa Cespedes (f. 276v) (parte de la Partida muy destruída)

1209. Fran^{ca} Ant^{a} Bargas: bautizada, puesto óleo y crisma el 23 Abr 1764. De 3 días de nacida. Hija legítima de Juan Fran^{co} Bargas y de Marthina Zespedes. Padrinos J Juan Soliz y Cathalina Soliz (f. 277) (parte de la Partida destruída)

1210. Ramon Escalante: bautizado, puesto óleo y crisma el 23 Abr 1764. De 8 meses de nacido. Hijo legítimo de Antonio Escalante y de Pasquala Alegre. Padrinos Ignacio Esquibel y Maria Ambrosia Romero (f. 277)

1211. Maria Silveria: bautizada, puesto óleo y crisma el 23 Abr 1764. De 5 meses de nacida. Se ignoran sus padres. Padrinos Ignacio Sandoval y Fran^{ca} Isala (f. 277)

1212. Bernardino Sanchez: bautizado, puesto óleo y crisma el 23 Abr 1764. De 1 año de nacido. Hijo legítimo de Fran^{co} Sanchez y de Angela Dominguez. Padrinos Melchor de Alarcon y Ana de Sosa (f. 277)

1213. Antonio Sanchez: bautizado, puesto óleo y crisma el 23

Cortesía de genealogiafamiliar.net

Abr 1764. De 2 años de nacido. Hijo legítimo de Fran^{co} Sanchez y de Marcela Dominguez. Padrinos Melchor de Alarcon y Ana de Sosa (f. 277)

1214. Assencio Navarro: bautizado, puesto óleo y crisma el 23 Abr 1764. De 2 años y 11 meses de nacido. Hijo legítimo de Jph Romero y de Pasquala Navarro. (f. 277) (gran parte de la Partida destruída e ilegible)

1215. Maria del C$_{ar^n}$ Paiba: bautizada, puesto óleo y crisma el 23 Abr 1764. De .... nacida. Hija legítima de Gregorio Paiba y de Ana Vega. Padrinos Fran^{co} de Salinas e Izabel Alegre (f. 277v) (parte de la Partida destruída e ilegible)

1216. Andrea Espinoza: bautizada, puesto óleo y crisma el 24 Abr 1764. De 2 meses de nacida. Hija legítima de ... Espinoza y de Pasquala Leyes. Padrinos Ignacio Fernandez y Jpha de Espinoza (f. 277v) (parte de la Partida destruída)

1217. Jacintha Idalgo: bautizada, puesto óleo y crisma el 24 Abr 1764. De 8 meses de nacida. Hija legítima de D^{n} Alonzo Idalgo y de Dª Lor^{za} Casajus. Padrinos D^{n} Pedro Casajus y Dª Ursula Fern^{z} (f. 277v)

1218. Mariano Godoy: bautizado, puesto óleo y crisma el 24 Abr 1764. De 5 meses de nacido. Hijo legítimo de Juan Godoy y de Maria Villalva. Padrinos Jph Frutos y Barthola Villanueva (f. 277v)

1219. Maria Ignasia: bautizada, puesto óleo y crisma el 25 Abr 1764. De 5 meses de nacida. Se ignoran sus padres. Padrinos Fran^{co} Venites y Juana Lugo (f. 277v)

1220. Manuel Soto: bautizado, puesto óleo y crisma el 26 Abr 1764. De 1 día de nacido. Hijo legítimo de Luis Soto y de Pasquala Ibarra. Padrinos Pasqual Gonzalez y Ana Ortiz (f. 277v)

1221. Barthola Fretes: bautizada, puesto óleo y crisma el 26 Abr 1764. De 4 meses de nacida. Hija de Ila... Fretes y de Maria Velasco. Padrinos Ignacio Sandobal y Maria Josepha Salinas (f. 277v) (parte de la Partida destruída)

1222. Maria Ignasia Lopes: bautizada, puesto óleo y crisma el 27 Abr 1764. De .... de nacida. Hija legítima de Santiago Lopes y de Thomasa Romero. Padrinos Ignacio Fernandez y Maria del Varrio (f. 278) (parte de la Partida destruída)

1223. Geronima Lopez: bautizada, puesto óleo y crisma el 27

Cortesía de genealogiafamiliar.net

Abr 1764. De 6 meses de nacida. Hija legítima de Santiago Lopez y de Thomasa Romero. Padrinos Phelipe Rodrigùez y Clara de Varrios (f. 278)

1224. Lazaro Orego: bautizado, puesto óleo y crisma el 27 Abr 1764. De 1 mes de nacido. Hijo legítimo de Ramon Orego y de Maria Roza Soza. Padrinos Joseph Frutos y Andrea Orego (f. 278)

1225. Manuel Oxeda: bautizado, puesto óleo y crisma el 29 Abr 1764. De 7 meses de nacido. Hijo legítimo de ... Oxeda y de Petrona Gauna. Padrinos Joseph Mendez y Fran^{ca} Meza (f. 278) (parte de la Partida destruída)

1226. Ramon: bautizado, puesto óleo y crisma el 29 Abr 1764. De 2 días de nacido. Se ignoran sus padres. Padrinos Manuel Morales y Andrea Medina (f. 278)

1227. Juan de la Cruz: bautizado, puesto óleo y crisma el 7 May 1764. De .... nacido. Se ignoran sus padres. Padrinos Juan de Miño y Gregoria Enrrique (f. 278) (parte de la Partida destrúída)

1228. Pedro Pablo Lopez: bautizado, puesto óleo y crisma el 9 May 1764. De 3 meses de nacido. Hijo legítimo de Ramon Lopez y de Jpha Godoy. Padrinos Sebastian Alegre y Barthola Masiel (f. 278)

1229. Leon: bautizado, puesto óleo y crisma el 9 May 1764. De 2 meses de nacido. Hijo legítimo de Pedro Ca...llo y de Isabel Paniagua. Padrinos Ignacio Fernandez y Ambrosia ... (f. 278v) (parte de la Partida destruída)

1230. Greg^{o}: bautizado, puesto óleo y crisma el ... May 1764. De 5 días de nacido. Se ignoran sus padres. Padrinos Joseph de Silva y Luisa de Silva (f. 278v) (parte de la Partida destruída)

1231. Jasinto Ign^{o} Atayde: bautizado, puesto óleo y crisma el 17 May 1764. De 9 días de nacido. Hijo legítimo de Jasinto de Atayde y de Ana Gomez. Padrinos Xavier Veron e Isabel Solis (f. 278v)

1232. Bernardino Meza: bautizado, puesto óleo y crisma el 20 May 1764. De 2 días de nacido. Hijo legítimo de Joseph de Meza y de Juana de Xara. Padrinos Agustin Ximenes e Ignacia Ximenes (f. 278v)

1233. Tadeo Albares: bautizado, puesto óleo y crisma el 21 May 1764. De 5 días de nacido. Hijo legítimo de Juan de Albares y de Theresa Gonzalez. Padrinos D^{n} Ignacio Perez y Ana Gomez (f. 278v)

Cortesía de genealogiafamiliar.net

1234. Bonifacia Ensinas: bautizada, puesto óleo y crisma el 21 May 1764. De 15 días de nacida. Hija legítima de Fran^co Ensinas y de Petrona Perez. Padrinos Ramon Gonzalez y Cathalina Balensuela (f. 278v)

1235. Pasquala Martinez: bautizada, puesto óleo y crisma el 25 May 1764. De 3 días de nacida. Hija legítima de Manuel Martinez y de Juana de Sosa. Padrinos Antonio Machado y Ana Montiel (f. 278v)

1236. Isidro Romero: bautizado, puesto óleo y crisma el 26 May 1764. De 2 días de nacido. Hijo legítimo de Joseph Romero y de Juana Bergara. Padrinos Pablo Romero y Lorensa Rios (f. 278v)

1237. Joseph Antonio Bergara: bautizado, puesto óleo y crisma el 27 May 1764. De 6 días de nacido. Hijo legítimo de Santiago Bergara y de Barthola Porras. Padrinos Isidro Gabral y Dominga Veron (f. 278v)

1238. Maria Magdalena Canteros: bautizada, puesto óleo y crisma el 30 May 1764. De 3 días de nacida. Hija legítima de Bernardo Canteros y de Maria Esquibel. Padrinos Ign^o Fernandez y Estefania Esquibel (f. 278v)

1239. Petrona Varrios: bautizada, puesto óleo y crisma el 30 May 1764. De 4 días de nacida. Hija legítima de Pedro Varrios y de ... Orego. Padrinos Ignacio Fernandez y Maria Antonia Veron (f. 279) (parte de la Partida destruída)

1240. Petrona Zalasar: bautizada, puesto óleo y crisma el 30 May 1764. De 5 días de nacida. Hija legítima de Lorenzo Zalasar y de Marthina Villalba. Padrinos Bernardo Gonzales y Leonarda Zegovia (f. 279)

1241. Juan Manuel Duarte: bautizado, puesto óleo y crisma el 1 Jun 1764. De 3 días de nacido. Hijo legítimo de Reimundo Duarte y de Lorenza Ballejo. Padrinos Juan Esteban Martinez y Thomasa Vallejo (f. 279)

1242. Maria Jpha Barboza: bautizada, puesta óleo y crisma el 1 Jun 1764. De 2 días de nacida. Hija legítima de Thomaz Barboza y de Juana Zena. Padrinos Agustin Ximenes y Antonia Maciel (f. 279)

1243. Avencia Monzon: bautizada, puesto óleo y crisma el 4 Jun 1764. De 2 días de nacida. Hija legítima de Pasqual Monson y de Gaviera Mart^z. Padrinos Jph Pajon de la Zarsa y Agustina Martinez (f. 279)

1244. Thereza Rodriguez: bautizada, puesto óleo y crisma el

Cortesía de genealogiafamiliar.net

5 Jun 1764. De 2 días de nacida. Hija legítima de Pheliz Rodriguez y de Geronima Flores. Padrinos Ignacio Fernandez y Carmela Martinez (f. 279)

1245. Marcos Nuñez: bautizado, puesto óleo y crisma el 5 Jun 1764. De 4 días de nacido. Hijo legítimo de Juan Nuñez y de Bernarda Vera. Padrinos ... Salinas y Maria Salinas (f. 279) (parte de la Partida destruída)

1246. Maria: bautizada, puesto óleo y crisma el 9 Jun 1764. De 4 días de nacida. Se ignoran sus padres. Padrinos Phe... Aguirre e Ignacio Fernandez (f. 279) (parte de la Partida destruída)

1247. Juana: bautizada, puesto óleo y crisma el 11 Jun 1764. De 5 días de nacida. Se ignoran sus padres. Padrinos Ignacio Fernandez y Juana Ba... (f. 279) (parte de la Partida destruída)

1248. Pablo Galarza: bautizado, puesto óleo y crisma el 17 Jun 1764. De 4 meses y medio de nacido. Hijo legítimo de ... Galarza y de Maria Rios. Padrinos Franco Xavier Barberan y Juana Ballejos (f. 279) (parte de la Partida destruída)

1249. Juan Pablo Gomez: bautizado, puesto óleo y crisma el ... Jun 1764. De ... nacido. Hijo legítimo de Gaspar Gomez y de Dª Pna Senturion. Padrinos Ignacio y Maria de Oxeda (f. 279v) (parte de la Partida destruída y no se indica fecha de nacido ni el apellido del Padrino)

1250. Maria Isabel: bautizada, puesto óleo y crisma el 2 Jul 1764. De 5 días de nacida. Se ignoran sus padres. Padrinos Ignacio Fernandez y Rosa Coserez (f. 279v)

1251. Inocencia Monson: bautizada, puesto óleo y crisma el 9 Jul 1764. De 3 meses de nacida. Hija legítima de Franco Monson y de Rosa Ramirez. Padrinos Ignacio Fernandez y Maria Geronima Gonzalez (f. 279v)

1252. Juan Vicente Maydana: bautizado, puesto óleo y crisma el 12 Jul 1764. De 1 día de nacido. Hijo legítimo de Juan Antonio Maydana y de Bernarda Espinosa. Padrinos Gregorio Almiron y Juana Torres (f. 279v)

1253. Maria Ursula: bautizada, puesto óleo y crisma el 13 Jul 1764. De 2 días de nacida. Se ignoran sus padres. Padrinos Silverio Solis y Martina Duran (f. 279v)

1254. Manuel Antº Almonasi: bautizado, puesto óleo y crisma el 15 Jul 1764. De 3 días de nacido. Hijo legítimo de

Cortesía de genealogiafamiliar.net

Juan Ant^{o} Almonasi y de Maria Isabel Carballo. Padrinos Juan Joseph Lopez y Bernarda de Abendaño (f. 279v)

1255. Maria Antonia Ballexos: bautizada, puesto óleo y crisma el 17 Jul 1764. De 2 meses de nacida. Hija legítima de Fran^{co} Ballexos y de Nicolasa Melgarexo. Padrinos Zerapio Benitez y Josepha Benitez (f. 279v)

1256. Maria Isabel Sanchez: bautizada, puesto óleo y crisma el 20 Jul 1764. De 5 días de nacida. Hija legítima de Christoval Sanchez y de Thomasa Lensinas. Padrinos Ignacio Fernandez y Thomasa del Varrio (f. 279v)

1257. Maria del Carmen: bautizada, puesto óleo y crisma el 25 Jul 1764. Se ignoran sus padres. Padrinos A... de la Cruz y Sebastiana Samaniego (f. 279v) (parte de la Partida destruída y no se indica la fecha de nacida)

1258. Maria Fran^{ca} Balensuela: bautizada, puesto óleo y crisma el 26 Jul 1764. De 5 días de nacida. Hija legítima de Fran^{co} Balensuela y de Maria Fernandez. Padrinos Fran^{co} Xavier Barberan y Antonia Gonzales (f. 280)

1259. Juan Bentura Godoy: bautizado, puesto óleo y crisma el 28 Jul 1764. De 3 meses de nacido. Hijo legítimo de Baltasar Godoy y de Bernarda Machuca. Padrinos Ignacio Fernandez y Barthola Masiel (f. 280)

1260. Fran^{ca} Alvarenque: bautizada, puesto óleo y crisma el 30 Jul 1764. De 4 días de nacida. Hija legítima de Joseph Albarenque y de Josepha Lopez. Padrinos Ignacio Fernandez y Barthola Masiel (f. 280)

1261. Ignacio Galarza: bautizado, puesto óleo y crisma el 31 Jul 1764. De 3 días de nacido. Hijo legítimo de Joseph Galarza y de Maria Cocerez. Padrinos Diego Fernandez y Gregoria de Osorio (f. 280)

1262. Juan Ignacio: bautizado, puesto óleo y crisma el 1 Ago 1764. De 1 día de nacido. Se ignoran sus padres. Padrinos Joseph Ignacio Fernandez y Maria Rosa Arriola (f. 280)

1263. Fran^{co} Solano de la Cruz: bautizado 2 Ago 1764. De 8 días de nacido. Hijo legítimo de ... de la Cruz y de Greg^{a} Albares. Padrino Fran^{co} Cabral (f. 280) (parte de la Partida destruída)

1264. Joseph Maria Arze: bautizado, puesto óleo y crisma el 2 Ago 1764. De 1 día de nacido. Hijo legítimo de ... Arze y de Roza Añasco. Padrinos Fran^{co} Cabral y Maria Lescano (f. 280)

Cortesía de genealogiafamiliar.net

1265. Domingo Maydana: bautizado, puesto óleo y crisma el 3 Ago 1764. De 2 días de nacido. Hijo legítimo de ... Maydana y de Ana Cardoso. Padrinos Fran^cp Banegas y Xaviera ... (f. 280) (gran parte de la Partida destruída)

1266. ... Ignacia Osuna: bautizada, puesto óleo y crisma el 3 Ago 1764. De 3 días de nacida. Hija legítima de Jph Osuna y de Juana ...gara. Padrinos Mateo Gallardo y ... (f. 280) (gran parte de la Partida destruída)

1267. Mariano Iriarte: bautizado, puesto óleo y crisma el 5 Ago 1764. De 5 días de nacido. Hijo legítimo de Fran^co Iriarte y de Maria Coserez. Padrinos Andrez Ballejos y ... Villanueva (f. 280v) (parte de la Partida destruída)

1268. Marcos Romero: bautizado, puesto óleo y crisma el 6 Ago 1764. De 2 días de nacido. Hijo legítimo de Bernardino Romero y de Clara del Varrio. Padrinos Ignacio Fernandez y Roza Flores (f. 280v)

1269. Domingo Gonzales: bautizado, puesto óleo y crisma el 9 Ago 1764. De 3 días de nacido. Hijo legítimo de Lorenzo Gonzales y de Jpha Albares. Padrinos Bernardo Gonzales y Pasquala Osuna (f. 280v)

1270. Fran^co Solano Alcaras: bautizado, puesto óleo y crisma el 9 Ago 1764. De 7 días de nacido. Hijo legítimo de Jph Alcaras y de Ana Ojeda. Padrinos Juan Esteban Martines y Chatalina Vallejos (f. 280v)

1271. Maria Margarita Maidana: bautizada, puesto óleo y crisma el 9 Ago 1764. De 2 días de nacida. Hija legítima de Juan Asensio Maidana y de Maria Isabel Sanchez. Padrinos Ign^o Fernandes y Barthóla Ojeda (f. 280v)

1272. Leon Barreto: bautizado, puesto óleo y crisma el 12 Ago 1764. De 8 días de nacido. Hijo legítimo de Manuel Barreto y de Leonarda Sanches. Padrinos Antonio Luis de Poison y Jpha Sanches (f. 280v)

1273. Maria Ignacia Gonzales: bautizada, puesto óleo y crisma el 13 Ago 1764. De 3 días de nacida. Hija legítima de Jph Gonzales y de Margarita Escobar. Padrinos Jph Cardoso y Geronima Fernandes (f. 280v)

1274. Maria: bautizada, puesto óleo y crisma el 15 Ago 1764. De 2 días de nacida. Se ignoran sus padres. Padrinos Juan Ant^o Godoi y Maria de Soza (f. 280v)

1275. Maria Lorenza ...: bautizada, puesto óleo y crisma el

Cortesía de genealogiafamiliar.net

20 Ago 1764. De ... días de nacida. Hija legítima de Ignacio ... y de Juan... Padrinos Alexandro Ramirez y Simona ... (f. 280v) (gran parte de la Partida destruída)

1276. ... : bautizada, puesto óleo y crisma el ... Abr 1764. Hij... legítim... de ... y de ... Padrinos Miguel ... de Arriola y Maria Rosa Arriola (f. 281) (Partida completamente destruída)

1277. A... : bautizad..., puesto óleo y crisma el 16 Abr 1764. De 7 meses de nacid... Hij... legítim... de ... y de ... Padrinos ... Ba...n y Paula Muñoz (f. 281) (Partida completamente destruída)

1278. Maria Blacia Sosa: bautizada, puesto óleo y crisma el 16 Abr 1764. De ... meses de nacida. Hija legítima de Asencio de Sosa y de Rosa ...cia. Padrinos D^{n} Roque Veron y Dª Ana de Villan... (f. 281) (Partida muy deteriorada)

1279. Miguel An... P...: bautizado, puesto óleo y crisma el 16 Abr 1764. De ... meses de nacido. Hijo legítimo de Bernardo P... y de ... Miño. Padrinos Andres de Arriola y Ana Lorenza ... (f. 281) (Partida muy destruída)

1280. Maria Thereza Maydana: bautizada, puesto óleo y crisma el 16 Abr 1764. De ... de nacida. Hija legítima de Domingo Maydana y de Angela Ballexos. Padrinos Melchor Cena y Barthola ... (f. 281) (Partida muy destruída)

1281. Rosa: bautizada, puesto óleo y crisma el 16 Abr 1764. De 2 años y medio de nacida. Se ignoran sus padres. Padrinos D^{n} Manuel Veron y Dª M... Iturrino (f. 281) (Partida muy deteriorada)

1282. ...: bautizad..., puesto óleo y crisma el 16 Abr 1764. De 2 días de nacid... (f. 281) (partida totalmente destruída)

FIN DEL VOLUMEN

Cortesía de genealogiafamiliar.net

Corrientes, Argentina

Nuestra Señora del Rosario

Bautismos 1770-1774

Roy Mazzuchi

Instituto Correntino de Ciencias Genealógicas
(3400) Nº I 140

INSTITUTO CORRENTINO DE CIENCIAS GENEALOGICAS
FUNDADO EL 23 - V - 1966

Cortesía de genealogiafamiliar.net

INSTITUTO CORRENTINO DE CIENCIAS GENEALÓGICAS

CORRIENTES

ARCHIVO

NUESTRA SEÑORA DEL ROSARIO

LIBRO Nº 2

Instituto ... N°1140 ... (3460)

BAUTISMOS 1770 - 1774

Transcripto
por
Roy Mazzuchi
1990

Rollo Nº 1111598 de la Biblioteca
Genealógica de la Iglesia de Jesucristo de los
Santos de los Ultimos Días

Lago Salado, Utah, EE. UU.

Cortesía de genealogiafamiliar.net

Notas: 1. El Libro está en general en muy malas condiciones (destruído por insectos, tinta borrosa por haberse humedecido el papel, tinta desvaída, etc)

2. En la transcripción de los nombres se ha conservado la ortografía como así también las abreviaturas tal como se las halla en el Libro original.

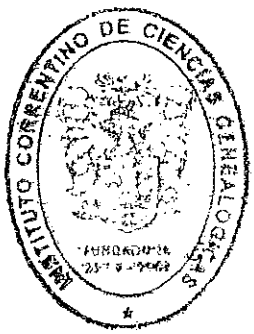

Cortesía de genealogiafamiliar.net

EJEMPLOS DE ALGUNAS PARTIDAS

Maria Dominga: En ocho de Ag^{to} de setenta y tres F. Roque Neyra del Or^{n} de S^{to} Dom^{o} y sota cura de la Parroq^{l} de S^{n} Juan de la Ciu^{d} de Corr^{s} baptizo solemem^{te} a una niña q^{e} se llamo Maria Dominga hija de P. P. no conocidos, nacio el dia tres de este pres^{te} mes y año. Fueron sus P. P. Sevastian de Aguero y Maria Isavel Salinas vecinos assimismo de ella, ex^{nes} advirtio la cognaz^{n} espiritual q^{e} avian contraido con la baptizada y sus P. P. como la educaz^{n} xtiana en la lengua castellana deq^{e} fueron Tgos Fran^{co} Araujo y Gaspar Lopez, y por verdad lo firmo conmigo.

Fr. Roque Neyra

Dr Antonio de la Trinidad
Martinez de Ibarra

INSTITUTO CORRENTINO DE CIENCIAS GENEALOGICAS
FUNDADO EL 23 - V - 1999

Maria Isavel Flores: En ocho de Ag^{to} de setente y tres, F. Roque Neyra, Or^{n} de S^{to} Dom^{o} y sota cura de la Prroq^{l} de S. Juan de la ciud^{d} de Corr^{s} baptizo solemem^{te} a una niña q^{e} se llamo Maria Isavel, hija natural de Ignacia Flores, vecina de esta ciud^{d}, nacio el dia tres de este pres^{te} mes y año, etc.

Maria de la Nieves Zeniquiel y Portillo: El ocho de Ag^{to} de setenta y tres F. Roque Neyra del Or^{n} de S^{to} Dom^{o} y sota cura de la Parroq^{l} de S. Juan de la Ciud^{d} de Corr^{s} baptizo solemnem^{te} a una niña q^{e} se llamo Maria de las Nieves, hija lex^{ma} de Jph Zeniquiel y de Luisa Portillo, vecinos y naturales de esta Ciu^{d}, nacio el dia tres de este pres^{te} mes y año, fueron sus P. P. Gaspar Lopez y Maria Isavel Lopez, vecinos assimismo de ella, etc.

Subconditione
Maria Catalina Rodriguez de Azevedo: El primero de Octubre año de setenta y dos nacio una niña hija lex^{ma} de Juan Rodriguez y de Ramona Azevedo, vecinos y naturales de esta Ciud^{d} de Corr^{s} la q^{e} fue baptizada privadamen^{te} por aver nacido en la campaña desp^{s} de el qual solicitando las acostumbradas solemnes ceremonias y aviendo hecho serio examen de la forma y modo del

Cortesía de genealogiafamiliar.net

baptmo hallo duda de su valor; en cuio consequencia Yo el Dor Don Antonio de la Trinidad Martinez de Ibarra Cura y vicario de la Parroql de esta ciudd la baptise solemnemte Subconditione:fue su Madrina Maria Lucia Blanco, vecinos asi mismo de ella, aqnes adverti la educaznn xtianan en la lengua castellana, lo qe fueron Tgos Franco Araujo y Gaspar Lopez, y por verdd lo firme.

Dr Antonio de la Trinidad Martinez de Ibarra

Manuel Salinas y Flora: En diez y ocho de Junio de setenta y cuatro F. Roque Neyra del Ornn de Stto Domo y sota cura dela Parroql de Snn Juan de la Ciudad de Corres puso oleo y chrisma a Manuel, hijo lexmo de Franco Salinas y de Antonia Flora, qe privadamte fue baptizado por F. Blas Cavral de el Ornn de Snn Franco por hallarse en peligro de muerte nacido el dia dos de este presente mes y año en el que fue bapyizedo por dcho Padre, fueron sus P. P., etc.

INSTITUTO CORRENTINO DE CIENCIAS GENEALOGICAS
FUNDADO EL 23 - V - 1985

Cortesía de genealogiafamiliar.net

1283. Pasqual Rios Sandoval: bautizado 18 Abr 1770. Hijo de Fran^co Rios y de Ramona Sandoval, vecinos y naturales de esta. Nacido 16 este mes. Padrinos Juan Ant^o Palacios y ..., vecinos a naturales de esta. Testigos Ignacio Fernandes y Fran^co Araujo (Partida destruída en parte) (f. 276)

1284: Maria Margarita Almiron Gutierrez: bautizado 19 Abr 1770. Hijo de Joseph Almiron y de Josepha Gutierrez, vecinos y naturales de esta. Nacido el 1... este mes. Padrinos Nicolas Sosa y Melchora Ballejo, vecinos y naturales de esta. Testigos Ignacio Fernandes y Fran^co Araujo (partida en parte destruída) (f. 276)

1285: Bartola Ramires y Velasco: bautizada 19 Abr 1770. Hija de Juan Ramires y de Maria del Carmen Velasco, vecinos y naturales de esta. Nacida 17 este mes. Padrinos Pedro Nolasco Villanueva y Josepha Vizido, vecinos y naturales de esta. Testigos Ignacio Fernandes y Fran^co Araujo (f. 276)

1286. Maria Pasquala Martinez Delgado: bautizada 19 Abr 1770. Hija de Joseph Martinez y de Juana Delgado, vecinos y naturales de esta. Nacida 15 Mar este año. Padrinos Pasqual Portillo y Juana Romero, vecinos y naturales de esta. Testigos Ignacio Fernandes y Fran^co Araujo (f. 276v)

1287. Gabriel: bautizado 19 Abr 1770. Padres desconocidos. Nacido 17 este mes. Padrinos Joseph Ignacio Le... y Petrona Osuna, vecinos y naturales de esta. Testigos Ignacio Fernandes y Fran^co Araujo (partida destruída en parte) (f. 276v)

1288. Maria Margarita Mesa y Portillo: bautizada 19 Abr 1770. Hija de Joseph Mesa y de Maria Portillo. Nacida ... este mes. Padrinos ... Rosales y Estefanía Sanchez, vecinos y naturales de esta. Testigos Ignacio Fernandes y Fran^co Araujo (partida destruída en parte) (f. 276v)

1289. Maria Margarita Segobia Ballejo: bautizada 19 Abr 1770. Hija legítima de Bonifacio Segobia y de Silveria Ballejo, vecinos y naturales de esta. Nacida 11 este mes. Padrinos Juan Ignacio Aguirre y Narcisa Espinosa, vecinos y naturales de esta. Testigos Ignacio Fernandes y Fran^co Araujo (f. 277)

1290. Luis: bautizado 19 Abr 1770. Padres desconocidos.

INSTITUTO CORRENTINO DE CIENCIAS GENEALOGICAS

Cortesía de genealogiafamiliar.net

Nacido 15 este mes. Padrinos Gregorio Ballejo y Juana Rodriguez, vecinos y naturales de esta. Testigos Ignacio Fern^{z} y Fran^{co} Araujo (f. 277)

1291. Maria Juliana Almiron y Segovia: bautizada 19 Abr 1770. Hija de Salvador Almiron y de Ana Segobia. Nacida 11 este mes. Padrinos Pedro Serrano y Maria Antonia Fernandes, vecinos y naturales de esta. Testigos Ignacio Fern^{z} y Fran^{co} Araujo (f. 277v)

1292. Maria Margarita Lenzinas y Portillo: bautizada 19 Abr 1770. Hija de Phelix Lenzinas y de Lorenza Portillo, vecinos y naturales de esta. Nacida 17 este mes. Padrinos Marcos Aguirre y Maria Rosa Aguirre, vecinos y naturales de esta. Testigos Ignacio Fern^{z} y Fran^{co} Araujo (f. 277v)

1293. Maria Fran^{ca} Soto y Nabarro: bautizada 19 Abr 1770. Hija legítima de Luis de Soto y de Pasquala Nabarro, vecinos y naturales de esta. Nacida ... Madrina de Bautismo Andrea Lescano y Padrinos de Oleos D^{n} Juan Antonio Palacios y Andrea Lescano, vecinos y naturales de esta. Testigos Ignacio Fern^{z} y Fran^{co} Araujo (partida muy destruída) (f. 277v)

1294. **Pablo:** bautizado 19 Abr 1770. Padres desconocidos. Nacido 14 este mes. Padrinos Silvestre Soto e Ignacia Galarza, vecinos y naturales de esta. Testigos Ignacio Fernandez y Fran^{co} Araujo (f. 278)

1295. Dionicia Sauzedo y Dominguez: bautizada 19 Abr 1770. Hija de Martin Sauzedo y de Juana Doming^{z}, vecinos y naturales de esta. Nacida 18 este mes. Padrinos Sebastian Escobar y Estefania Ballejo, vecinos y naturales de esta. Testigos Ign^{o} Fern^{z} y Fran^{co} Araujo (f. 278)

1296. Mariano: bautizado 19 Abr 1770. Padres desconocidos. Nacido 14 este mes. Padrinos Fran^{co} Xavier Fern^{z} y Dª Margarita Gomez, vecinos y naturales de esta. Testigos Ign^{o} Fern^{z} y Fran^{co} Araujo (f. 278)

1297. Juan Bap^{ta} Nuñez y Vera: bautizado 19 Abr 1770. Hijo de Juan Alonso Nuñez y de ... Nacido 14 este mes. Padrinos Joseph Gomez y Dª Isavel Valenzuela, vecinos y naturales de esta. Testigos Ignacio Fern^{z} y Fran^{co} Araujo (partida en parte destruída(f. 278v)

1298. Maria Juana Monson y Gudiño: bautizada 19 Abr 1770. Hija legítima de ... Monson y de Juana Gudiño, veci-

Cortesía de genealogiafamiliar.net

nos y naturales de esta. Nacida 17 este mes. Padrinos Pedro Barrios e Isidora Monson. Testigos Ign^{o} Fern^{z} y Fran^{co} Araujo (partida en parte destruída) (f. 278v)

1299. Joseph Santos Miño y Enrriquez: bautizado 20 Abr 1770. hijo de Juan Miño y de Gregoria Enrriquez, vecinos y naturales de esta. Nacido 18 este mes. Padrinos Juan Joseph Acosta e Isavel Acosta, vecinos de esta (f. 278v)

1300. Joseph Pasqual Veron y Lopez: bautizado 20 Abr 1770. Hijo de Gregorio Veron y Rosa Lopez, vecinos y naturales de esta. Nacido 15 este mes. Padrinos Julian Peloso y Petrona Luque. Testigos Ignacio Fern^{z} y Fran^{co} Araujo (f. 279)

1301. Pedro Nolasco Delgado y Ensinas: bautizado 20 Abr 1770. Hijo de Juan Delgado y de Fran^{ca} Ensinas, vecinos y naturales de esta. Nacido 16 este mes. Padrinos Fran^{co} de Orrego y Fran^{ca} de Orrego, vecinos y naturales de esta. Testigos Ignacio Fern^{z} y Fran^{co} Araujo (f. 279)

1302. Domingo: bautizado 21 Abr 1770. Padres desconocidos. Nacido 18 este mes. Padrinos Ant^{o} Oxeda y Luisa Azevedo. Testigos Ignacio Fernandez y Fran^{co} Araujo (f. 279v)

1303. Maria Antonia Cegovia y Ensinas: bautizada 21 Abr 1770. Hija de Pedro Joseph Cegovia y de Ines Ensinas. Nacida 19 este mes. Padrinos Joseph Mendez y Manuela Mendez, vecinos y naturales de esta. Testigos Ignacio Fern^{z} y Fran^{co} Araujo (f. 279v)

1304. Juan Joseph Osuna Bergara: bautizado 21 Abr 1770. Hijo de Joseph Osuna y de Juana Bergara, vecinos y naturales de esta. Nacido 19 este mes. Padrinos Pedro Gomez y Ana Sanchez, vecinos y naturales de esta. Testigos Ignacio Fern^{z} y Fran^{co} Araujo (f. 279v)

1305. Pasquala: bautizada 21 Abr 1770. Padres desconocidos. Nacida 19 este mes. Padrinos Mateo Ibarra y Dª Margarita Valenzuela. Testigos Ignacio Fernandez y Fran^{co} Araujo (f. 280)

1306. Isidora Figueroa Miño: bautizada 21 Abr 1770. Hija de Blas Figueroa y de Gregoria Miño, vecinos y naturales de esta. Nacida 18 este mes. Padrinos Pedro Gomez y Fran^{co} Nuñez, de esta. Testigos Ign^{o} Fern^{z} y

Cortesía de genealogiafamiliar.net

Fran^{co} Araujo (f. 280)

1307. Antonio Godoy Villalva: bautizado 21 Abr 1770. Hijo de Joseph Godoy y de Gregoria Villalba, vecinos y naturales de esta. Nacido 18 este mes. Padrinos Matheo Ibarra y Antonia Ballejo, vecinos de esta. Testigos Ignacio Fernandes y Fran^{co} Araujo (f. 280v)

1308. Juan Vizente Velasco Rios: bautizado 21 Abr 1770. Hijo de Miguel Velasco y de Nicolasa Rios, vecinos de esta. Nacido 18 este mes. Padrinos Miguel Peres y Anastasia Rodrig^{z}, vecinos de esta. Testigos Ign^{o} Fern^{z} y Fran^{co} Araujo (f. 280v)

1309. Maria Jpha Godoy y Oxeda: bautizada 21 Abr 1770. Hija de Joseph Godoy y de Maria del Carmen Ojeda, vecinos y naturales de esta. Nacida 19 este mes. Padrinos Miguel Velasco y Maria Paula Benites, vecinos de esta. Testigos Ign^{o} Fern^{z} y Fran^{co} Araujo (f. 280v)

1310. Maria Geronima Escalante Torres: bautizada 21 Abr 1770. Hija de Marcos Escalante y de Faustina Torres. Nacida 18 este mes. Padrinos Geronimo Asevedo y Rosa Canteros. Testigos Ignacio Fern^{z} y Fran^{co} Araujo (f. 281)

1311. Mariano Cruz Obelar: bautizado 21 Abr 1770. Hijo de Nolasco Cruz y de Rosa Obelar. Nacido 19 este mes. Padrinos Ramon Monson y Maria Ilaria Aranda, todos vecinos y naturales de esta. Testigos Ign^{o} Fernandes y Fran^{co} Araujo (f. 281)

1312. Pasquala Ruiz Sosa: bautizada 21 Abr 1770. Hija de Eusevio Ruiz y de Lorenza Sosa, vecinos y naturales de esta. Nacida 18 este mes. Padrinos D^{n} Fran^{co} Martinez y Dª Lusia Fernandez, vecinos de esta. Testigos Ignacio Fernandez y Fran^{co} Araujo (f. 281)

1313. Maria Margarita Ramires Acosta: se le puso óleo y crisma 21 Abr 1770, habiendo sido bautizada privadamente. Hija de Juan Antonio Ramires y de Isavel Acosta, vecinos y naturales de esta. Nacida 21 Ene este año. Padrinos Nicolas Veron y Rosa Ramires, vecinos de esta. No se indican Testigos (f. 281v)

1314. Fran^{co} Solano Sotelo Ballejos: bautizado 22 Abr 1770. Hijo de Joseph Sotelo y de Josepha Ballejos, vecinos y naturales de esta. Nacido 21 este mes. Padrinos D^{n} Juan de la Puente y Dª Ana Lopez, vecinos de esta. Testigos Ign^{o} Fern^{z} y Fran^{co} Araujo (f. 281v)

Cortesía de genealogiafamiliar.net

1315. Juan Fran^{co} Sandobal Gomez: bautizado 23 Abr 1770. Hijo de Anselmo de Sandoval y de Margarita Gomez, vecinos de esta. Nacido 20 este mes. Padrinos Pedro Serrano y Juana Galarza, vecinos de esta. Testigos Ign^{o} Fern^{z} y Fran^{co} Araujo (f. 281v)

1316. Jorge Gonzales Cardoso: bautizado 23 Abr 1770. Hijo de Fran^{co} Gonzales y de Petrona Cardoso, vecinos y naturales de esta. Nacido 19 este mes. Padrinos Ignacio Sandoval y Rosa Salinas, vecinos de esta. Testigos Ignacio Fern^{z} y Fran^{co} Araujo (f. 282)

1317. Clara Velasco Zespedes: bautizada 23 Abr 1770. Hija de Jph Velasco y de Phelipa Zespedes, vecinos y naturales de esta. Nacida 20 este mes. Padrinos Fran^{co} Escalante y Josepha Ojeda. Testigos Ignacio Fern^{z} y Fran^{co} Araujo (f. 282)

1318. Maria Isavel: bautizada 23 Abr 1770. Padres desconocidos. Nacida 18 este mes. Padrinos D^{n} Eusevio Mayada y D^{a} Maria Fran^{ca} Sanchez, vecinos de esta. Testigos Ignacio Fernandez y Fran^{co} Araujo (f. 282v)

1319. Domingo Escalante Mendez: bautizado 23 Abr 1770. Hijo de Joseph Escalante y Mendez (sic), vecinos y naturales de esta. Nacido 16 este mes. Padrinos Geronimo Azevedo y Faustina Torres, vecinos de esta. Testigos Ignacio Fern^{z} y Fran^{co} Araujo (f. 282v)

1320. Silbestre: bautizado 23 Abr 1770. Padres desconocidos. Nacido 18 este mes. Padrinos Faustino Lopez y Maria Juares, vecinos y naturales de esta. Testigos Ign^{o} Fern^{z} y Fran^{co} Araujo (f. 283)

1321. Jph Fran^{co}: bautizado 23 Abr 1770. Padres desconocidos. Nacido 19 este mes. Padrinos Ignacio Toledo y Juana Delgado, vecinos y naturales de esta. Testigos Ign^{o} Fern^{z} y Fran^{co} Araujo (f. 283)

1322. Maria Catalina Molina Perez: bautizada 23 Abr 1770. Hija de Jph Antonio Molina y de Bartola Perez, Nacida 18 este mes. Padrinos Fran^{co} Ballejo y Nicolasa Melgarejo, vecinos y naturales de esta. Testigos Ignacio Fernandez y Fran^{co} Araujo (f. 283)

1323. Ignacio Alfonso Venites: bautizado 24 Abr 1770. Hijo de Juan Jph Alfonso y de Sevastiana Benites, vecinos y naturales de esta. Nacido 21 este mes. Padrinos Lorenzo Soto y Maria Lopez, vecinos de esta. Testigos Ignacio Fernandez y Fran^{co} Araujo (f. 283v)

Cortesía de genealogiafamiliar.net

1324. Maria Arriola Sandobal: bautizada 25 Abr 1770. Hija de Juan Antonio Arriola y de Simona Sandoval, vecinos y naturales de esta. Nacida 21 este mes. Padrinos Esteban Ensinas y Fran^{ca} Venites, vecinos y naturales de esta. Testigos Ignacio Fern^{z} y Fran^{co} Araujo (f. 283v)

1325. Marcos Vizente Larerrain y Pera: bautizado 26 Abr 1770. Hijo de Juan Bautista Larerrain y de Rozalia Pera, vecinos y naturales de esta. Nacido 23 este mes. Padrinos Cecilio Ignacio Pera y Pasquala Bern^{da} Solis, vecinos de esta. Testigos Ignacio Fernandes y Fran^{co} Araujo (f. 284)

1326. Agustina Canteros Irrasabal: bautizada 26 Abr 1770. Hija de Marcos Canteros y de Maria Antonia Irrasaval, Nacido el mismo día. Padrinos Fran^{co} Ballejos y Maria Isabel Fernandez, todos vecinos y naturales de esta. Testigos Ignacio Fern^{z} y Fran^{co} Araujo (f. 284)

1327. Juan Joseph: bautizado 29 Abr 1770. Padres desconocidos. Nacido 26 este mes. Padrinos Ignacio Balcazar y Juana Paiva, vecinos y naturales de esta. Testigos Ignacio Fernandez y Fran^{co} Araujo (f. 284)

1328. Pedro Gomez Esquivel: bautizado 30 Abr 1770. Hijo de Fran^{co} Gomez y de Margarita Esquivel, vecinos y naturales de esta. Nacido 26 este mes. Padrinos Juan Jph Acosta y Juana Maria Ballejos, vecinos de esta. Testigos Ignacio Fern^{z} y Fran^{co} Araujo (f. 284v)

1329. Miguel Aguirre Miño: bautizado 1 May 1770. Hijo de Bern^{do} Aguirre y de Pasquala Miño, vecinos y naturales de esta. Naciño 28 Abr pasado. Padrinos Baltazar de Almiron y Fran^{ca} Sanchez, vecinos de esta. Testigos Ignacio Fernandez y Fran^{co} Araujo (f. 284v)

1330. Fran^{co} Antonio Sotelo Diaz: bautizado 1 May 1770. Hijo de Pedro Pablo Sotelo y de Ramona Diaz, vecinos y naturales de esta. Nacido 28 Abr pasado. Padrinos Antonio Luis Poyson y Rosa Aguirre, vecinos de esta. Testigos Ignacio Fern^{z} y Fran^{co} Araujo (f. 285)

1331. Ph^{e} Santiago Benitez Rodriguez: bautizado 1 May 1770. Hijo de Simon Venites Paraguay y Juana Ventura Rodriguez, vecinos de esta. Nacido 30 Abr pasado. Padrinos Santiago Guillen del Paraguay y Maria Antonia Lindo. Testigos Ignacio Fern^{z} y Fran^{co} Araujo (f. 285)

1332. Maria Cathalina Paredes Rios: bautizada 3 May 1770.

Cortesía de genealogiafamiliar.net

Hija de Eugenio Paredes y de Jpha Rios, vecinos de esta. Nacida 20 Abr pasado. Padrinos Raphael Rodriguez y Maria Antonia Toledo, vecinos de esta. Testigos Ignacio Fern^{z} y Fran^{co} Araujo (f. 285)

1333. Maria Cathalina: bautizada 3 May 1770. Padres desconocidos. Nacida 31 (sic) Abr pasado. Padrinos D^{n} Juan Esteban Mrns y D^{a} Fran^{ca} Hidalgo, vecinos y naturales de esta. Testigos Ignacio Fern^{z} y Fran^{co} Araujo (f. 285v)

1334. Fran^{ca} Lugo Rios: bautizada 6 May 1770. Hija de Martin Lugo y de Magdalena Rios, vecinos y naturales de esta. Nacida 3 este mes. Padrinos Antonio Luis Poison y Dominga Alcaras, vecinos de esta. Testigos Ignacio Fernandez y Fran^{co} Araujo (f. 285v)

1335. Phelipe Santiago Palomero Moreno: bautizado 6 May 1770. Hijo de Simon Palomero y de Maria Moreno, vecinos y naturales de esta. Nacido 1 este mes. Padrinos Faustino Lopez y Maria Montiel, vecinos de esta. Testigos Ign^{o} Fern^{z} y Fran^{co} Araujo (f. 286)

1336. Valeriano Sanchez Gonzalez: bautizado 7 May 1770. Hijo de Gregorio Sanchez y de Michaela Gonz^{s}, vecinos de esta. Nacido 2 este mes. Padrinos Sevastian de Alegre y Maria del Carmen Acosta, vecinos de esta. Testigos Ignacio Fernandez y Fran^{co} Araujo (f. 286)

1337. Maria Dominga Acosta y Meza: bautizada 7 May 1770. Hija de Bernardo Acosta y de Pasquala Meza, vecinos de esta. Nacida 5 este mes. Padrinos Fran^{co} Galarza y Petrona Obregon, vecinos de esta. Testigos Ignacio Fernandez y Fran^{co} Araujo (f. 286v)

1338. Anttonino Lopez Quiros: bautizado 11 May 1770. Hijo de Juan Lopez y de Maria Quiros, vecinos y naturales. Nacido 7 este mes. Padrinos Faustino Lopes y Maria del Rosario Balcazar, vecinos de esta. Testigos Ignacio Fern^{z} y Fran^{co} Araujo (f. 286v)

1339. Maria Margarita Acosta Miño: puso óleo y crisma 11 May 1770. Hija de Antonio Acosta y de Fran^{ca} Angela Miño. Bautizada de necesidad anteriormente. Nacida 20 Ene este año. Padrinos Sevastian Alegre y Ana Albarez, vecinos de esta. Testigos Ignacio Fernandez y Fran^{co} Araujo (f. 286v)

1340. Antonia Isabel Pintos Santuchos: bautizado 12 May 1770. Hijo de Juan Fran^{co} Pintos y de Maria Ignacia

Cortesía de genealogiafamiliar.net

Santuchos, vecinos y naturales de esta. Nacida 9 este mes. Padrinos Manuel Alcaras y D[a] Simona Figueroa, vecinos de esta. Testigos Ignacio Fern[z] y Fran[co] Araujo (f. 287)

1341. Miguel Antonio: bautizado 12 May 1770. Padres desconocidos. Nacido 18 Abr este año. Padrinos Pedro de Figueroa y Josepha Sanches, vecinos y naturales de esta. Testigos Ignacio Fern[z] y Fran[co] Araujo (f. 287)

1342. Maria Bartola Ballejos y Peloso: bautizada 14 May 1770. Hija de Geronimo Ballejos y de Ignacia Peloso, vecinos y naturales de esta. Nacida 11 este mes. Padrinos Melchor Maciel y Raphaela Maciel, vecinos de esta. Testigos Ignacio Fern[z] y Fran[co] Araujo (f. 287v)

1343. Maria Hipolita Merino y Montenegro: bautizda 14 May 1770. Hija de Domingo Merino y de Antonia Montenegro, vecinos y naturales de esta. Nacida 14 este mes. Padrinos Melchor Maciel y Fran[ca] Maciel. Testigos Ignacio Fern[z] y Fran[co] Araujo (f. 287v)

1344. Maria Dominga Ceniguier y Lescano: bautizada 14 May 1770. Hija de Pedro Jph Ceniguier y de Maria Josepha Lescano, vecinos y naturales de esta. Nacida 11 este mes. Padrinos Clemente de Sosa y Margarita Ayala, vecinos de esta. Testigos Ignacio Fernandez y Fran[co] Araujo (f. 287v)

1345. Maria Luiza Acosta Ramires: bautizada 16 May 1770. Hija de Antonio Acosta y de Fran[ca] Ramires, vecinos y naturales de esta. Testigos Ignacio Fernandez y Fran[co] Araujo (f. 288) (en la Partida no se indica fecha de nacida ni nombre de los padrinos)

1346. Gregoria Carballo Paniagua: bautizada 16 May 1770. Hija de Pedro Carballo y de Isabel Paniagua, vecinos de esta. Nacida 13 este mes. Padrinos Melchor Maciel y Cathalina Acosta, vecinos de esta. Testigos Ignacio Fernandes y Fran[co] Araujo (f. 288)

1347. Isidro Gonzalez Orrego: bautizado 17 May 1770. Hijo de Pablo Gonzales y de Isidora Orrego, vecinos y naturales de esta. Nacido 15 este mes. Padrinos Ramon Falcon y Andrea Orrego, vecinos de esta. No se indica nombre de Testigos (f. 288v)

1348. Pedro Bernardino Sanchez de la Torre: bautizado 21 May 1770. Hijo de Hilario Sanchez y de Ana de la Torre, vecinos y naturales de esta. Nacido 19 este mes. Padrinos Ignacio Sanchez y Maria Jpha Sanchez, veci-

Cortesía de genealogiafamiliar.net

nos y naturales de esta. Testigos Ignacio Fernandez y Fran^{co} Araujo (f. 288v)

1349. Manuel Morales Senturion: puso oleo y crisma 22 May 1770. Hijo de Domingo Morales y de Luzia Senturion. Nacido 20 Feb este año. Bautizado privadamente. Padrinos Melchor Nuñez y Josepha Morales, vecinos de esta. Testigos Ignacio Fernandez y Fran^{ca} Araujo (f. 289)

1350. Maria Gregoria: bautizada 23 May 1770. Hija de Pedro ... (en blanco) y de Maria Cozeres, vecinos y naturales de esta. Nacida 23 este mes. Padrinos Ignacio Peloso y Margarita Valdez, vecinos de esta. No se indica nombre de Testigos (f. 289) (no se indica el apellido de la nacida en la Partida)

1351. Maria Roza Portuguez y Chaves: puso oleo y crisma 24 May 1770. Hija de Man^{l} Botello Portuguez y de Thereza Chaves, vecinos y naturales de esta. Nacida 23 mes anterior. Padrinos Bern^{do} Lescano y Maria Romero, vecinos de esta. Bautizada privadamente. Testigos Ignacio Fernandez y Fran^{co} Araujo (f. 289)

1352. Marcos Diaz Escalante: bautizado 25 May 1770. Hijo de Juan Thomas Diaz y de Rosa Escalante, vecinos de esta. Nacido 21 este mes. Padrinos Faustino Lopez y Carmela Martinez, vecinos y naturales de esta. Testigos Ignacio Fern^{z} y Fran^{co} Araujo (f. 289v)

1353. Maria Juana Velazco Rios: bautizada 28 May 1770. Hija de Pedro Jph Velazco y de Marcela Rios, vecinos y naturales de esta. Nacida 27 este mes. Padrinos Ignacio Fern^{z} y Ana Ensinas, vecinos de esta. Testigos Ignacio Fern^{z} y Fran^{co} Araujo (f. 289v)

1354. Miguel Alfonso Mendez: bautizado 28 May 1770. Hijo legítimo de Miguel Geronimo Alfonso y de Dª Fran^{ca} Mendez, vecinos y naturales de esta. Nacido 27 este mes. Padrinos D^{n} Joseph de Soto y su esposa Dª Manuela Gomez, vecinos de esta. Testigos Ignacio Fernandez y Fran^{co} Araujo (f. 290) (en la Partida figura el bautizado con el nombre de Ph^{e})

1355. Ignacio Fernando Barrios y Ballejos: bautizado 30 May 1770. Hija de Pasqual Barrios y de Magdalena Ballejos, vecinos de esta. Nacido 27 este mes. Padrinos D^{n} Juan Amarilla y Dª Petrona Enzinas, vecinos y naturales de esta. Testigos Ignacio Fernandez y Fran^{co} Araujo (f. 290)

Cortesía de genealogiafamiliar.net

1356. Maria Margarita: bautizada 30 May 1770. Padres desconocidos. Nacida 28 este mes. Padrinos Fran^{co} Ibarra y Dª Fran^{ca} Ibarra, vecinos de esta. Testigos Ignacio Fernandez y Fran^{co} Araujo (f. 290v)

1357. Pasquala Diaz Savala: bautizada 9 Jun 1770. Hija de Joseph Diaz y de Angela Savala, vecinos y naturales de esta. Nacida 7 este mes. Padrinos Fran^{co} Araujo y D^{a} Gregoria Samudio, vecinos de esta. Testigos Ignacio Fernandez y Fran^{co} Araujo (f. 290v)

1358. Manuel Antonio Alfonso Ballejos: bautizado 12 Jun 1770. Hijo de Juan Jph Alfonso y de Juana Ballejos, vecinos y naturales de esta. Nacido 8 este mes. Padrinos Lucas Robledo y Rosa Alfonso, vecinos de esta. Testigos Ignacio Fern^{z} y Fran^{co} Araujo (f. 291)

1359. Pasquala Bern^{da} Gallardo y Quintana: bautizada 13 Jun 1770. Hija de Matheo Gallardo y de Ana Quintana, vecinos y naturales de esta. Nacido 11 este mes. Padrinos Ph^{e} Aguirre y D^{a} Fran^{ca} Gonzalez, vecinos de esta. Testigos Ignacio Fernandez y Fran^{co} Araujo (f. 291)

1360. Maria Antonia Romero Maydana: bautizada 14 Jun 1770. Hija de Fran^{co} Romero y de Maria Isavel Maydana, vecinos y naturales de esta. Nacida 10 este mes. Padrinos Pedro Flores y Ana Lescano, vecinos de esta. Testigos Ignacio Fernandez y Fran^{co} Araujo (f. 291v)

1361. Sevastian Arriola Rodriguez: bautizado 19 Jun 1770. Hijo de Andres Arriola y de Juana Rodriguez. Nacido 18 este mes. Padrinos Vizente Sanchez y Maria Rodriguez, vecinos de esta. Testigos Ignacio Fern^{z} y Fran^{co} Araujo (f. 291v)

1362. Juan Gregorio: bautizado 25 Jun 1770. Padres desconocidos. Nacido 22 este mes. Padrinos Joseph Granados y Clara Alfonso, vecinos de esta. Testigos Ignacio Fernandez y Fran^{co} Araujo (f. 292)

1363. Juan Baptista Villanueva Delgado: bautizado 25 Jun 1770. Hijo de Santiago Villanueva y de Sevastiana Delgado, vecinos y naturales de esta. Nacido 22 este mes. Padrinos Melchor Maciel y Ramona Montenegro, vecinos de esta. Testigos Ignacio Fernandes y Fran^{co} Araujo (f. 292)

1364. Juana Frutos Zenturion: bautizada 25 Jun 1770. Hija legítima de Juan Joseph Frutos y de Maria Magdalena Zenturion, vecinos de esta. Nacida 23 este mes. Pa-

Cortesía de genealogiafamiliar.net

drinos Joseph Mendes y Fran^ca de Meza, vecinos de esta. Testigos Ignacio Fern^z y Fran^co Araujo (f. 292v)

1365. Alexandro Valenzuela Diaz: puso óleo y crisma 26 Jun 1770. Hijo de Lorenzo Balenzuela y de Maria Ignacia Diaz, vecinos de esta. Bautizado privadamente. Padrinos Nicolas Sosa y Fran^ca Ballejos, vecinos de esta. Testigos Ign^o Fernandez y Fran^co Araujo (f. 292v) (no se indica fecha de nacido en la Partida)

1366. Maria Antonia Espinosa Leyes: bautizada 26 Jun 1770. Hija de Bentura Espinosa y de Pasquala Leyes, vecinos y naturales de esta. Nacida 20 este mes. Padrinos Thomas Espinosa y Juana Vilma, vecinos de esta. Testigos Ignacio Fernandes y Fran^co Araujo (f. 293)

1367. Joseph Fran^co Xara y Sanchez: bautizado 28 Jun 1770. Hijo de Marcos Xara y de D^a Juana Zanchez, vecinos de esta. Padrinos Antonio Sanchez y Josepha Esquibel, vecinos de esta. Testigos Ignacio Fern^z y Fran^co Araujo (f. 293) (en la Partida no se indica fecha de nacido)

1368. Juan Lorenzo Dominguez Esquivel: bautizado 28 Jun 1770. Hijo de Juan Jph Doming^z y de Juana Esquibel, vecinos y naturales de esta. Nacido 24 este mes. Padrinos Pedro Pablo Sandoval y Juana Quiros, vecinos de esta. Testigos Ignacio Fernandez y Fran^co Araujo (f. 293v)

1369. Maria Geronima: bautizada 28 Jun 1770. Padres desconocidos. Nacida 20 este mes. Padrinos Antonio Sanchez y Josepha Esquivel, vecinos y naturales de esta. Testigos Ignacio Fernandes y Fran^co Araujo (f. 293v)

1370. Blas Chaves Romero: puso óleo y crisma 29 Jun 1770. Hijo de Joseph Chaves y de Eugenia Romero, vecinos y naturales de esta. Bautizado privadamente. Nacido 20 Mar este año. Padrinos Luis Melgarejo y Dª Maria Gomez, vecinos de esta. Testigos Ignacio Fernandez y Fran^co Araujo (f. 294)

1371. Venancio Vega Alcaraz: bautizado 30 Jun 1770. Hijo de Lorenzo Bega y de Jpha Alcaraz, vecinos y naturales de esta. Nacido 26 este mes. Padrinos Pedro Chamorro y Monica Chamorro, vecinos de esta. Testigos Ignacio Fernandez y Fran^co Araujo (f. 294)

1372. Miguel Geronimo Mendez: bautizado 30 Jun 1770. Hijo de Ines Mendez, vecina de esta. Nacido 26 este mes.

Cortesía de genealogiafamiliar.net

Padrinos Eusevio Mayada y Maria Fran^{ca} Sanchez, vecinos de esta. Testigos Ignacio Fernandez y Fran^{co} Araujo (f. 294v)

1373. Fran^{co} Antonio Gauto Alegre: bautizado 30 Jun 1770. Hijo de Fran^{co} Gauto y de Maria Fran^{ca} Alegre, vecinos y naturales de esta. Nacido 24 este mes. Padrinos Luis Melgarejo y D^{a} Josepha Isabel Aguirre, vecinos de esta. Testigos Ignacio Fernandez y Fran^{co} Araujo (f. 294v)

1374. Maria Jpha Gonzalez Rios: bautizada 3 Jul 1770. Hija de F... Gonzalez y de Petrona Rios, vecinos y naturales de esta. Nacida 29 Jun pasado. Padrinos Melchor Cena y Bartola Gonzalez, vecinos de esta. Testigos Ignacio Fernandes y Fran^{co} Araujo (f. 295) (parte de la Partida destruída)

1375. Manuel Antonio: bautizado 5 Jul 1770. Padres desconocidos. Nacido 1 este mes. Padrinos Phelipe Santiago Iturrino y Maria Bern^{da} Iturrino, vecinos y naturales de esta. Testigos Ignacio Fern^{z} y Fran^{co} Araujo (f. 295)

1376. Maria Magdalena Fernandez Baez: bautizada 9 Jul 1770. Hija de Joseph Ignacio Fernandez y de Ines Baez, vecinos y naturales de esta. Nacida 8 este mes. Padrinos Ignacio Sandoval y Maria Magdalena Fern^{z}, vecinos de esta. Testigos Ignacio Fernandez y Fran^{co} Araujo (f. 295v)

1377. Isavel Ramirez Diaz: bautizada 9 Jul 1770. Hija de Juan Ramirez y de Maria Antonia Diaz, vecinos y naturales de esta. Nacido 7 este mes. Padrinos Fran^{co} Diaz y Agueda Diaz, vecinos de esta. Testigos Ignacio Fernandez y Fran^{co} Araujo (f. 295v)

1378. Juan Esteban Montiel: bautizado 10 Jul 1770. Hijo de Nicolas Montiel y de Cathalina ... (en blanco). Nacido 9 este mes. Padrinos Pedro Pablo Hurtado y Maria Ignacia Insaurralde, vecinos y naturales de esta. Testigos Ignacio Fern^{z} y Fran^{co} Araujo (f. 295v)

1379. Fran^{co} Placido Esquivel Romero: bautizado 12 Jul 1770. Hijo de Ignacio Esquivel y de Maria Ambrosia Romero, vecinos y naturales de esta. Nacido 9 este mes. Padrinos Antonio Bens y Dª Margarita Serrano, vecinos de esta. Testigos Ignacio Fern^{z} y Fran^{co} Araujo (f. 296)

1380. Manuel Gomez Ramirez: bautizado 16 Jul 1770. Hijo de

Cortesía de genealogiafamiliar.net

Pedro Juan Gomez y de Lorenza Ramires, vecinos y naturales de esta. Nacido 14 este mes. Padrinos Joseph Mendez y Manuela Mendez, vecinos de esta. Testigos Ignacio Fern^{z} y Fran^{co} Araujo (f. 296)

1381. Juan Bentura Ensinas y Villalva: bautizado 16 Jul 1770. Hijo de Florenzio Enzinas y de Maria Isavel Villalva, vecinos y naturales de esta. Nacido 14 este mes. Padrinos Dionicio Escobar Paraguay y Roza Almiron, vecinos de esta. Testigos Ignacio Fern^{z} y Fran^{co} Araujo (f. 296v)

1382. Alejo: bautizado 18 Jul 1770. Padres desconocidos. Nacido 1... este mes. Padrinos Vizente Gauna y Josepha Sandoval, vecinos y naturales de esta. Testigos Ignacio Fernandez y Fran^{co} Araujo (f. 296v) (parte de la Partida destruída)

1383. Maria del Carmen Ojeda y Barrios: bautizada 19 Jul 1770. Hija de Agustin Oxeda y de Michaela Barrios, vecinos y naturales de esta. Nacida 15 este mes. Padrinos Ignacio Fern^{z} y Faustina Cozeres, vecinos de esta. Testigos Fran^{co} Araujo y Fran^{co} Casajus (f. 297)

1384. Fran^{co} Vega Ximenez: bautizado 19 Jul 1770. Hija de Jph Vega y de Asencia Ximenes, vecinos y naturales de esta. Nacido 17 este mes. Padrinos Xtobal Sanchez y Petrona Cena, vecinos de esta. Testigos Ign^{o} Fernandez y Fran^{co} Araujo (f. 297)

1385. Josepha Isavel: bautizada 20 Jul 1770. Padres desconocidos. Nacida 17 este mes. Padrinos Joseph Alexo Veron y Maria Fran^{ca} Veron, vecinos de esta. Testigos Ign^{o} Fernandez y Fran^{co} Araujo (f. 297v)

1386. Juan Viz^{te} Porras Lopez: bautizado 21 Jul 1770. Hijo de Joseph Porras y de Juliana Lopez, vecinos y naturales de esta. Nacido 17 este mes. Padrinos Pedro Joseph Valenzuela y Fran^{ca} Balenzuela, vecinos de esta. Testigos Ignacio Fernandez y Fran^{co} Araujo (f. 297v)

1387. Maria del Carmen Diaz Britos: bautizada 22 Jul 1770. Hija de Anselmo Diaz y de Fran^{ca} Britos, vecinos y naturales de esta. Nacida 21 este mes. Padrinos Joaquin Pera y Serafina Diaz, vecinos de esta. Testigos Ignacio Fern^{z} y Fran^{co} Araujo (f. 298)

1388. Fran^{co} Antonio Vega Romero: bautizado 23 Jul 1770. Hijo de Joseph Vega y de Dominga Romero, vecinos y

Cortesía de genealogiafamiliar.net

naturales de esta. Nacido 21 este mes. Padrinos Juan Fran^{co} Pintos y Margarita Romero, vecinos de esta. Testigos Ignacio Fern^{z} y Fran^{co} Araujo (f. 298)

1389. Pedro Antonio Rodriguez Azevedo: bautizado 24 Jul 1770. Hijo de Juan Rodriguez y de Ramona Azevedo, vecinos y naturales de esta. Nacido 23 este mes. Padrinos Narciso Escobar y Estefania Alarcon, vecinos de esta. Testigos Ign^{o} Fernandes y Fran^{co} Araujo (f. 298v)

1390. Antonio Cabral y Baez: puso óleo y crisma 26 Jul 1770. Hijo de Bar^{me} Cabral y de Dª Jabiers Baez, vecinos y naturales de esta. Nacidp 19 este mes. Bautizado privadamente de necesidad. Padrinos Diego Fernandez, Dª Juana Baez y Dª Dionizia Monson, vecinos y naturales de esta. Testigos Ignacio Fern^{z} y Fran^{co} Araujo (f. 298v) (en la Partida el nombre del bautizado es Manuel Antonio)

1391. Juan Manuel Rios y Oviedo: puso óleo y crisma 27 Jul 1770. Hijo de Juan Antonio Rios y de Maria Oviedo, vecinos y naturales de esta. Nacido 20 este mes. Bautizado de necesidad privadamente. Padrinos de óleo Xavier Toledo y Maria Jpha Martinez, y de bautismo Nicolas Cena y Martina Cegovia, vecinos de esta. Testigos Ignacio Fernandez y Fran^{co} Araujo (f. 299)

1392. Joaquin de la Roza: bautizado 29 Jul 1770. Padres desconocidos. Nacido 25 este mes. Padrinos Joaquin Pereyra y Dª Michaela Gomez de Amaro, vecinos y naturales de esta. Testigos Ignacio Fernandez y Fran^{co} Araujo (f. 299)

1393. Maria Ignacia Gonzalez: bautizada 30 Jul 1770. Hija de Thereza Gonzalez, vecina de esta. Nacida 28 este mes. Padrinos Leon Machuca y Ara Sanchez, vecinos de esta. Testigos Ignacio Fernandez y Fran^{co} Araujo (f. 299v)

1394. Bern^{do} Ojeda Gomez: bautizado 30 Jul 1770. Hijo de Joseph Ignacio Ojeda y de Mag^{na} Gomez, vecinos y naturales de esta. Nacido 26 este mes. Padrinos Ignacio Fernandez y Maria Magdalena Gomez, vecinos de esta. Testigos Ignacio Fernandez y Fran^{co} Araujo (f. 299v) (en la Partida figura el nombre del bautizado como Bernardino)

1395. Ignacia Falcon Blanco: bautizada 31 Jul 1770. Hija de Bar^{me} Falcon y de Cathalina Blanco, vecinos y naturales de esta. Nacido 30 este mes. Padrinos Narci-

Cortesía de genealogiafamiliar.net

so Escovar y Ramona Sanchez, vecinos de esta. Testigos Ignacio Fernandez y Fran^{co} Araujo (f. 300)

1396. Juan Ignacio Machuca Monsalvo: bautizado 1 Ago 1770. Hijo de Leon Machuca y de Lorenza Monsalvo, vecinos y naturales de esta. Nacido 29 Jul pasado. Padrinos Juan Ledesma e Ines Nuñez, vecinos de esta. Testigos Ign^{o} Fernandez y Fran^{co} Araujo (f. 300)

1397. Maria Florenziana Godoy Velasco: bautizada 2 Ago 1770. Hija de Manuel Godoy y de Margarita Velasco, vecinos y naturales de esta. Nacida 30 Jul pasado. Padrinos Joaquin Pereyra y Petrona Enzinas, vecinos de esta. Testigos Ignacio Fern^{z} y Fran^{co} Araujo (f. 300v)

1398. Manuel Ojeda y Cabrera: bautizado 3 Ago 1770. Hijo de Miguel Ojeda y de Bartola Cabrera, vecinos de esta. Nacido 30 Jul pasado. Padrinos Ignacio Fernandez y Maria Fran^{ca} Aquino, vecinos de esta. Testigos Ignacio Fernandes y Fran^{co} Araujo (f. 300v)

1399. Juan Domingo Chavez y Ramires: bautizado 4 Ago 1770. Hijo de Joseph Chaves y de Dª Antonia Ramires. Nacido 3 este mes. Padrinos D^{n} Fran^{co} Pintos y Maria Ignacia Santuchos, vecinos de esta. Testigos Ignacio Fernandez y Fran^{ca} Araujo (f. 301)

1400. Domingo Rolon y Soto: bautizado 4 Ago 1770. Hijo legítimo de Domingo Rolon y de Dª Leocadia Soto, vecinos y naturales de esta. Nacido 2 este mes. Padrinos Juan Gomes, Portugues y Dª Antonia Rolon, vecinos de esta. Testigos D^{n} Fran^{co} Araujo y Saravia e Ignacio Fernandez (f. 301)

1401. Petrona Saucedo y Balcasar: bautizada 6 Ago 1770. Hija legítima de Domingo Sausedo y de Juana Balcasar, vecinos y naturales de esta. Nacida 4 este mes. Padrinos Jasinto Balcasar y Michaela Vielma, vecinos de esta. Testigos D^{n} Fran^{co} Araujo y Saravia e Ign^{o} Fern^{z} (f. 301v)

1402. Pablo Palomero y Leiva: bautizado 6 Ago 1770. Hijo legítimo de Marcos Palomero y de Jpha Leiva, vecinos de esta. Nacido 4 este mes. Padrinos Juan Lopes e Isavel Lopes, vecinos de esta. Testigos D^{n} Fran^{co} Araujo y Saravia e Ign^{o} Fernan^{z} (f. 301v)

1403. Dominga Maz^{l} y Fernandes: bautizada 7 Ago 1770. Hija legítima de Pasq^{l} Maz^{l} y de Prudenciana Fernandez,

Cortesía de genealogiafamiliar.net

vecinos y naturales de esta. Nacida 6 este mes. Padrinos Jph Mendez y Fran^{ca} de Mesa, vecinos de esta. Testigos Pedro Cegovia y D^{n} Fran^{co} Araujo y Saravia (f. 302)

1404. Maria Mag^{a} Mosqueda y Alfonso: bautizada 7 Ago 1770. Hija de Domingo Mosqueda y de Elvira Alfonso, vecinos y naturales de esta. Nacida 5 este mes. Padrinos D^{n} Phelipe Iturrino y Antonia Cabral, vecinos de esta. Testigos D^{n} Fran^{co} Araujo y Saravia e Ignacio Fernandes (f. 302)

1405. Juan Lorenso: bautizado 9 Ago 1770. Padres desconocidos. Nacido 8 este mes. Padrinos Ign^{o} Fernan^{z} y Petrona Sanchez, vecinos de esta. Testigos Ignacio Fernandez y D^{n} Fran^{co} Baldivia (f. 302)

1406. Roq^{e} Romero y Moreno: bautizado 16 Ago 1770. Hijo de Fran^{co} Romero y de Manuela Moreno, vecinos de esta. Nacido el mismo día. Padrinos Antonio Itato Gallego y Michaela Gomes, de esta. Testigos Fran^{co} Araujo e Ign^{o} Fernan^{z} (f. 302v)

1407. Bonifacia Lusero y Alvarrasin: bautizada 17 Ago 1770. Hija de Melchor Lusero y de Jpha Alvarrasin, de esta. Nacido mismo día. Padrinos Juan Baup^{ta} Aguirre e Isavel Rivero, vecinos de esta. Testigos Ign^{o} Fernan^{z} y Fran^{co} Araujo (f. 302v)

1408. Bartola Jurado y Torres: bautizada 25 Ago 1770. Hija de Lucas Jurado y de Ramona Torres, vecinos y naturales de esta. Nacida 20 este mes. Padrinos Ign^{o} Fernan^{z} y Maria Amarilla, de esta. Testigos Phelipe Santiago Iturrino y D^{n} Fran^{co} Araujo (f. 303)

1409. Maria del Carmen Romero y Almirón: bautizada 3 Set 1770. Hija de Phelipe Romero y de Petrona Almiron, vecinos y naturales de esta. Nacida 2 este mes. Padrinos Ilario Sanchez y Ana de la Torre, vecinos de esta. Testigos Juan Marcelo Duran y Falcon y Fran^{co} Jph de Araujo y Saravia (f. 303)

1410. Juan Tomas Flores Sausedo: bautizado 4 Set 1770. Hijo de Jph Flores y de Valeria Saucedo, vecinos y naturales de esta. Nacido 3 este mes. Padrinos Sevastian Alegre y Theresa Obreg^{n}, vecinos de esta. Testigos Fran^{co} Araujo e Ign^{o} Fernandez (f. 303)

1411. Leon de la Cruz y Pucheta: bautizado 5 Set 1770. Hijo de Ignacio la Cruz y de Petrona Pucheta, vecinos

Cortesía de genealogiafamiliar.net

y naturales de esta. Nacido 4 este mes. Padrinos Pasq[l] Rodrigues y Dionicia Gomes, vecinos de esta. Testigos Ignacio Fernan[z] y Fran[co] Araujo (f. 303v)

1412. Fran[co] Alvares y Bargas: bautizado 7 Set 1770. Hijo de Salvador Alvares y de Isavel Bargas, vecinos y naturales de esta. Nacido 4 este mes. Padrinos Jph Antonio Ramires y Catalina Solis, vecinos de esta. Testigos Ign[o] Fernan[z] y Fran[co] Araujo (f. 303v)

1413. M[a] Fran[ca] Sosa y Godoy: bautizada 16 Set 1770. Hija legítima de Juan de Sosa y de Petrona Godoy, vecinos y naturales de esta. Nacida 16 este mes. Padrinos Jph Sanches y Maria Bergara, de esta. Testigos Ign[o] Fernan[z] y Fran[co] Araujo (f. 303v)

1414. Tomas Toledo y Obelar: bautizado 17 Set 1770. Hijo de Marcos Toledo y Fran[ca] Obelar, vecinos y naturales de esta. Nacido mismo día. Padrinos Meregildo Ag[e] y Theresa Romero, vecinos de esta. Testigos Ign[o] Fernan[z] y Fran[co] Araujo (f. 304)

1415. Antonio Luis Giles y Almiron: bautizado 26 Set 1770. Hijo legítimo de D[n] Jph Giles y de D[a] Rosalia Almiron, vecinos y naturales de esta. Nacido mismo día. Padrinos D[n] Juan de Almiron y D[a] M[a] Geronima Almiron, vecinos de esta. Testigos Ign[o] Fernandez y Fran[co] de Saravia (f. 304)

1416. Juana Fran[ca] Mesa y Quintana: bautizada 5 Oct 1770. Hija de Pasq[l] de Mesa y de Juana Quintana, vecinos y naturales de esta. Nacida 4 este mes. Padrinos Jph Mendez y Fran[ca] de Mesa, de esta. Testigos Ign[o] Fernan[z] y Fran[co] Araujo (f. 304)

1417. Maria del Rosario Galarsa y Rios: bautizada 9 Oct 1770. Hija de Benito Galarsa y de M[a] Rios, vecinos y naturales de esta. Nacida 8 este mes. Padrinos Silvestre Soto y Ignacia Galarsa, de esta. Testigos Ign[o] Fernan[z] y Fran[co] Araujo (f. 304v)

1418. M[a] Fran[ca] Roman y Delgado: bautizada 11 Oct 1770. Hija de Manuel Roman y de Jpha Delgado, vecinos y naturales de esta. Nacida 10 este mes. Padrinos Juan Fran[co] Pintos y Maria Fran[ca] Martinez, vecinos de esta. Testigos Ign[o] Fernan[z] y Fran[co] Araujo (f. 304v)

1419. Juan Thomas Monson y Falcon: bautizado 19 Oct 1770. Hijo de Geronimo Monson y de Maria Falcon, vecinos

Cortesía de genealogiafamiliar.net

y naturales de esta. Nacido 17 este mes. Padrinos Jph Rodrigues y Maria del Carmen Rodrigues, vecinos de esta. Testigos Ign^{o} Fernan^{z} y Fran^{co} Araujo (f. 304v)

1420. Domingo Legisamo y Chamorro: bautizado 21 Oct 1770. Hijo de Marcelo Legisamo y de Nicolasa Chamorro, vecinos y naturales de esta. Nacido 20 este mes. Padrinos Antonio Insaurralde y Maria Isavel Insaurralde, de esta. Testigos Ign^{o} Fernan^{z} y Fran^{co} Araujo (f. 305)

1421. Tomas Ojeda y Gauna: bautizado 23 Oct 1770. Hijo de Simon Ojeda y de Michaela Gauna, vecinos y naturales de esta. Nacido 20 este mes. Padrinos Ignacio Fernan^{z} e Isavel Blanco, de esta. Testigos Fran^{co} Araujo y Jph Aguiar (f. 305)

1422. Simon Jph Cossio Samudio: bautizado 29 Oct 1770. Hijo legítimo de D^{n} Juan Garcia de Cossio y de Dª Jpha Samudio, vecinos y naturales de esta. Nacido 29 este mes. Padrinos D^{n} Jph Fernan^{z} Blanco y Dª Catalina Aguirre, vecinos de Buenos Ayres. Testigos Ign^{o} Fernan^{z} y D^{n} Fran^{co} de Araujo y Saravia (f. 305v)

1423. Pedro Pablo Monson y Sotelo: bautizado 3 Nov 1770. Hijo de Agustin Monson y de Pasq^{a} Sotelo, vecinos y naturales de esta. Nacido 2 este mes. Padrinos Andres Arriola y Juana Rodrigues, vecinos de esta. Testigos Ign^{o} Fernan^{z} y Dn Fran^{co} Saravia (f. 305v)

1424. Theresa Monson y Falcon: bautizada 11 Nov 1770. Hija legítima de Geronimo Monson y de Maria Falcon, vecinos y naturales de esta. Nacida 10 este mes. Padrinos Rafael Rodrigues y Mª Antonia Toledo, de esta. Testigos Ign^{o} Fernan^{z} y Fran^{co} Araujo (f. 306)

1425. Antonia Fenenciana Echeverria y Delgado: bautizada 13 Nov 1770. Hija de Jph Antonio Echeverria y de Isavel Delgado, vecinos y naturales de esta. Nacida 12 este mes. Padrinos Juan Simon Fernandez y Mª Jpha Carabajal, de esta. Testigos Ign^{o} Fernandez y Fran^{co} Araujo (f. 306)

1426. Maria Ignacia Orrego y Parras: bautizada 18 Nov 1770. Hija de Pedro Orrego y de Juana Parras, vecinos y naturales de esta. Nacida 17 este mes. Padrinos Jph Fernandes y Jpha Fernandes, vecinos de esta. Testigos Ignacio Fernandez y Fran^{co} Araujo (f. 306)

Cortesía de genealogiafamiliar.net

1427. Gregorio Lopes e Ibarra: bautizado 20 Nov 1770. Hijo de Bartolome Lopes y de Mª Ibarra, vecinos y naturales de esta. Nacido mismo día. Padrinos [illegible] Fernando Zacarias y Geronima Olivera, de esta. Testigos Ignacio Fernanz y Franco Araujo (f. 306v)

1428. Margta Peres y Rodrigues: bautizado 21 Nov 1770. Hijo de Nolasco Peres y de Sevastiana Rodrigues, vecinos y naturales de esta. Nacido 20 este mes. Padrinos Gaspar Falcon y Rafaela Correa, de esta. Testigos Ignacio Fernanz y Franco Saravia (f. 306v)

1429. Jph del Rosario Rodrigues y Sanchez: bautizado 23 Nov 1770. Hijo de Jph Rodrigues y de Inocencia Sanchez, vecinos y naturales de esta. Nacido mismo día. Padrinos Salvador Alvares y Maria Isavel Bargas, vecinos de esta. Testigos Ignacio Fernandez y Franco Araujo (f. 307)

1430. Maria Ursula Molina y Gutierres: bautizada 25 Nov 1770. Hija legítima de Dn Pedro Molina y de Da Clara Seniguier (sic), vecinos y naturales de esta. Nacida 24 este mes. Padrinos Dn Franco Araujo y Saravia y Da Agustina Duran, vecinos y naturales de esta. Testigos Ignacio Fernandez y Dn Franco Xavier Solis (f. 307)

1431. Martin Anto Portillo y Sosa: bautizado 26 Nov 1770. Hijo de Manuel Portillo y de Thea Sosa, vecinos y naturales de esta. Nacido mismo día. Padrinos Pedro Pablo Nis y Maria Jpha Sosa, vecinos de esta. Testigos Ignacio Fernanz y Franco Araujo (f. 307)

1432. Mª Gregoria Sanchez Galarsa: bautizada 1 Dic 1770. Hija de Juan Jph Sanchez y de Petrona Galarsa, vecinos y naturales de esta. Nacido 30 Nov pasado. Padrinos Nicolas Rodrigues y Manuela Sanchez, de esta. Testigos Ignco Fernanz y Franco Saravia (f. 307v)

1433. Andres Christaldo y Sotelo: bautizado 2 Dic 1770. Hijo de Sevastian Christaldo y de Franca Sotelo, vecinos y naturales de esta. Nacido 1 Dic este año. Padrinos Matheo Rojas y Pasqa Ramires, de esta. Testigos Ignco Fernanz y Franco Araujo (f. 307v)

1434. Franco Xavier Gonsales Toro: bautizado 3 Dic 1770. Hijo de Juan Estevan Gonsales y de Juana Ventura Toro, vecinos y naturales de esta. Nacido 2 este mes. Padrinos Dn Juan Estevan Martinez y Da Margta Marti-

Cortesía de genealogiafamiliar.net

nez, de esta. Testigos Ign^{o} Fernan^{z} y Fran^{co} Araujo (f. 308)

1435. Maria Barvara Xara Insaurralde: bautizada 4 Dic 1770. Hija de Juan Jph Xara y de Isavel Insaurralde, vecinos y naturales de esta. Nacida 3 este mes. Padrinos Nasario Cabrera y Michaela Insaurralde, de esta. Testigos Ign^{o} Fernan^{z} y Fran^{co} Araujo (f. 308)

1436. Mª Petrona Torres y Osuna: bautizada 8 Dic 1770. Hija de Nasario Torres y de Dionicia Torres (sic), vecinos y naturales de esta. Nacida 5 este mes. Padrinos Santiago Falcon y Tomasa Ramires, de esta. Testigos Ign^{o} Fernan^{z} y Fran^{co} Araujo (f. 308)

1437. Luisa Soto y Sanchez: bautizada 10 Dic 1770. Hija de Lorenso Soto y de Fran^{ca} Sanchez, vecinos y naturales de esta. Nacida 8 este mes. Padrinos Pedro Gomes y Ana Sanchez, de esta. Testigos Ign^{o} Fernan^{z} y Fran^{co} Araujo (f. 308v)

1438. Manuel Peres y Rodrigues: bautizado 12 Dic 1770. Hijo legítimo de Cornelio Peres y de Melchora Rodrigues, vecinos y naturales de esta. Nacida 10 este mes. Padrinos Juan Jph Cariaga y Mª Gauna, de esta. Testigos Ign^{o} Fern^{z} y Fran^{co} Saravia (f. 308v)

1439. Domingo Gomes y Romero: bautizado 13 Dic 1770. Hijo de Pasq^{l} Gomes y de Bernardina Romero, vecinos y naturales de esta. Nacida 12 este mes. Padrinos Jph Mendez y Fran^{ca} de Mesa, de esta. Testigos Ignacio Fernandez y Fran^{co} Sarabia (f. 308v)

1440. Gregoria Gutierres y Gonsales: bautizada 24 Dic 1770. Hija de Mariano Gutierres y de Bernardina Gonsales, vecinos y naturales de esta. Nacida mismo día. Padrinos Rafael Senturion y Andrea Benites, de esta. Testigos Ign^{o} Fernandez y Fran^{co} Saravia (f. 309)

1441. Tomasa Bargas y Sanchez: bautizada 23 Dic 1770. Hija de Baltasar Bargas y de Maria Sanchez, vecinos y naturales de esta. Nacida mismo día. Padrinos Salvador Alvares Lusitano y Mª Isavel Bargas, de esta. Testigos Ignacio Fernan^{z} y Fran^{co} Araujo (f. 309)

1442. Pedro Antonio Machuca y Bergara: bautizado 1 Ene 1771. Hijo de Jph Machuca y de Tomasa Bergara, vecinos y naturales de esta. Nacido 30 Dic pasado. Padrinos Ant^{o} Idalgo y Carmela Martines, de esta. Testigos Ign^{o} Fernan^{z} y Fran^{co} Saravia (f. 309)

1443. Melchor Alcaras y Gonsales: bautizado 5 Ene 1771. Hi-

Cortesía de genealogiafamiliar.net

jo de Andres Alcaras y de Manuela Gonsales, vecinos y naturales de esta. Nacido 4 este mes. Padrinos Juan Simon Frutos y Juana Almiron, de esta. Testigos Ign^{o} Fernan^{z} y Fran^{co} Saravia (f. 309v)

1444. Jph Melchor Fern^{z} y Barrios: bautizado 9 Ene 1771. Hijo de Luciano Fernan^{z} y de Mª Cathalina Barrios, vecinos y naturales de esta. Nacido 8 este mes. Padrinos Juan de Amarilla y Ana Lescano, de esta. Testigos Ign^{o} Fernan^{z} y Fran^{co} de Saravia (f. 309v)

1445. Mª Paula Ramires y Bega: bautizada 13 Ene 1771. Hija legítima de Jph Ramires y de Mª Carmen Bega, vecinos y naturales de esta. Nacida 12 este mes. Padrinos Jph Ag^{e} y Rosa Ag^{e}, vecinos de esta. Testigos Marcelo Duran e Ign^{o} Fernandes (f. 309v)

1446. Bernarda Moreira Godoy: bautizada 14 Ene 1771. Hija legítima de ... Moreira y de Pasquala Godoy, vecinos y naturales de esta. Nacida 13 este mes. Padrinos Isidro Cabral y Dominga Amarilla, de esta. Testigos Fran^{co} Saravia e Ign^{o} Fernan^{z} (f. 310) (Partida muy borroneada)

1447. Catalina Fernandes Martinez: bautizada 16 Ene 1771. Hija de Ignacio Fernandez y de Maria del Carmen Martinez, vecinos y naturales de esta. Nacida 15 este mes. Padrinos Andres Arriola y Juana Rodrigues. Testigos Ign^{o} Sanches y Xavier Barveran (f. 310)

1448. Juan Thomas Rios y Gomez: bautizado 21 Ene 1771. Hijo de Marcos Rios y de Luisa Godoy (sic), vecinos y naturales de esta. Nacido mismo día. Padrinos Ramon Gonzales y Cathalina Balensuela, de esta. Testigos Ignacio Fernandez y Fran^{co} de Araujo (f. 310)

1449. Favian y Sevastian Lescano y Benites (mellizos): bautizados, 22 Ene 1771. Hijos de Bartholome Lescano y de Dª Jpha Benites, vecinos y naturales de esta. Nacidos 20 este mes. Padrinos D^{n} Juan Benites y Dª Juana de Arriola, de esta. Testigos Ign^{o} Fernan^{z} y Fran^{co} Araujo (f. 310v)

1450. Juan Estevan: bautizado 28 Ene 1771. Padres desconocidos. Nacido mismo día. Padrinos Juan Fran^{co} Basualdo y Dª Bernarda Basualdo, de esta. Testigos Ign^{o} Fernan^{z} y Fran^{co} Araujo (f. 310v)

1451. Pedro Nolasco Gomes y Rodrigues: bautizado 30 Ene 1771. Hijo de Juan Gomes y de Juana Rodrigues, vecinos y na-

Cortesía de genealogiafamiliar.net

turales de esta. Nacido mismo día. Padrinos Phelipe Aguirre y Rosa Rodrigues, de esta. Testigos Ign^{o} Fernan^{z} y Fran^{co} Saravia (f. 310v)

1452. Maria Ign^{a}: bautizada 3 Feb 1771. Padres desconocidos. Nacida mismo día. Padrinos Antonio Idalgo y Ana Toledo, de esta. Testigos Ignacio Fern^{z} y Fran^{co} Araujo y Saravia (f. 311)

1453. Maria Marg^{ta} Pas y Borda: puso óleo y crisma 4 Feb 1771. Hija de Pedro de la Pas y de Dª Jpha Borda. Nacida 31 Ago 1770. Bautizada privadamente. Padrinos Fray Fran^{co} Corbalan y Jpha de Velasco, de esta. Testigos Ign^{o} Fernan^{z} y Fran^{co} de Saravia (f. 311)

1454. Mª Blacia Osuna y Cardoso: bautizada 5 Feb 1771. Hija de Agustin Osuna y de Mª Fran^{ca} Cardoso, vecinos y naturales de esta. Nacida 4 este mes. Padrinos Jph Fran^{co} Ledesma y Cathalina Osuna, de esta. Testigos Ign^{o} Fernan^{z} y Fran^{co} Saravia (f. 311)

1455. Juan Thomas Gimenes y Cardoso: bautizado 6 Feb 1771. Hijo de Estevan Gimenes y de Valeria Cardoso, vecinos y naturales de esta. Nacido 4 este mes. Padrinos Pasq^{l} Ortis y Rosa Salinas, de esta. Testigos Ign^{o} Fernan^{z} y D^{n} Manuel Zavala (f. 311v)

1456. Fran^{co} Martinez e Idalgo: bautizado 12 Feb 1771. Hijo legítimo del Sor Thesorero D^{n} Juan Estevan Martinez y de Dª Fran^{ca} Idalgo de Casajus, vecinos y naturales de esta. Nacido 10 este mes. Padrinos D^{n} Visente Goitia del Señorio de Viscaya y Dª Mª Isavel de Casajus, vecinos de esta. Testigos D^{n} Jph Elorriaga y D^{n} Juan Mª Batalla (f. 311v)

1457. Jph del Rosario Alarcon y Ag^{e}: bautizado 16 Feb 1771. Hijo de Gregorio Alarcon y de Dª Ana Aguirre, vecinos y naturales de esta. Nacido mismo día. Padrinos Fran^{co} Araujo y Saravia y Dª Rosa Aguirre. Testigos Ign^{o} Fernan^{z} y Manuel Zavala (f. 311v)

1458. Theresa Medina Cabral: bautizada 18 Feb 1771. Hija de Agustin Medina y de Maria del Carmen Cabral, vecinos y naturales de esta. Nacida mismo día. Padrinos Juan Medina y Mª Esquivel, de esta. Testigos Ign^{o} Fernan^{z} y Fran^{co} Araujo (f. 312)

1459. Maria Jpha Espinosa y Mendez: bautizada 20 Feb 1771. Hija de Pasqual Espinosa y de Cathalina Mendez, vecinos y naturales de esta. Nacida mismo día. Padri-

Cortesía de genealogiafamiliar.net

nos Estevan Alegre y Marg^{ta} Cena, de esta. Testigos Ign^{o} Fernandez y Fran^{co} Araujo (f. 312)

1460. Pedro Pablo Chaves Medina: bautizado 22 Feb 1771. Hijo de Jph Chaves y de Manuela Medina, vecinos y naturales de esta. Nacido mismo día. Padrinos Xabier de Sosa y Mª Isavel Ensinas, de esta. Testigos Ign^{o} Fernan^{z} y Fran^{co} Araujo (f. 312)

1461. Maria Marg^{ta} Nuñes e Ibarra: bautizada 23 Feb 1771. Hija de Agustin Nuñes y de Petrona Ibarra, vecinos y naturales de esta. Nacida mismo día. Padrinos Andres Arriola y Juana Rodrigues, de esta. Testigos Ign^{o} Fernan^{z} y Fran^{co} Saravia (f. 312v)

1462. Mª Greg^{a}: bautizada 1 Mar 1771. Padres desconocidos. Nacida 28 Feb pasado. Padrinos Manuel Otazu y Clara Otazu, de esta. Testigos Ignacio Fernan^{z} y D^{n} Fran^{co} de Araujo (f. 312v)

1463. Rosalia: bautizada 2 Mar 1771. Padres desconocidos. Nacida mismo día. Padrinos Jph Mendez y Fran^{ca} de Mesa. Testigos D^{n} Fran^{co} de Araujo y Saravia y D^{n} Pedro Pablo Alvares (f. 313)

Nota: En trese de Mayo de mil setecientos setenta y un años, yo el M^{ro} D^{n} Joseph Veron de Astrada hago entrega de este Libro de Bautismos al D^{or} D^{n} Ant^{o} de la Trinidad Martinez de Ibarra Cura propio Vicario Juez Ecclesiastico de esta Ciudad, quien me lo entrego por su ausencia a B^{s} Ay^{s} con todas sus facultades, como consta en esta razon al folio setenta y sinco buelta firmada por D^{ho} Señor y para que conste lo firme.

M^{ro} Joseph Veron de Astrada

1464. Thomas: bautizado 8 Mar 1771. Hijo legítimo de Jph Maciel y de Maria Humera, vecinos y naturales de esta. Nacido ... este mes. Padrinos Ignacio Fernandez y Maria Theresa Toledo, vecinos de esta. Testigos PheLipe Aguirre y Andres de Arriola (f. 313v) (parte de la Partida destruída. En el margen de la misma no figuran los apellidos de sus padres)

1465. Fran^{co} Antonio Zimbron y Albarracin: bautizado 9 Mar 1771. Hijo legítimo de Lorenzo Zimbron y de Martina Albarracin, vecinos y naturales de esta. Nacido 2 este mes. Padrinos Juan Ignacio Lugo, natural del Paraguay y Bartola Benites, vecinos de esta. Testi-

Cortesía de genealogiafamiliar.net

gos Ignacio Fernandez y Phelipe Aguirre (f. 313v)

1466. Jph Antonio Fernandez y Lopez: bautizado 10 Mar 1771. Hijo legítimo de Jph Fernandez y de Maria Lopez, vecinos y naturales de esta. Nacido 8 este mes. Padrinos Ramon Aranda y Maria Jpha Lopez, vecinos de esta. Testigos Ignacio Fernandez y Felipe Aguirre (f. 314)

1467. Fran^{ca} Antonia Soto y Cavrera: bautizada 10 Mar 1771. Hija legítima de Thomas de Soto y de Barthola Cavrera, vecinos y naturales de esta. Nacida 8 este mes. Padrinos Jph de Esquivel y Dª Maria de Soto, vecinos de esta. Testigos Ignacio Fernandez y Phelipe Aguirre (f. 314)

1468. Jph Antonio Rafoy y Serrano: bautizado 13 Mar 1771. Hijo legítimo de Jph Antonio Rafoi, natural del Reyno de Galicia en España y de Eulalia Serrano, vecinos de esta. Nacido 7 este mes. Padrinos D^{n} Pablo Insaurralde y Dª Lucia Serrano, vecinos de esta. Testigos Ignacio Fernandez y Phelipe de Aguirre (f. 314v)

1469. Maria Chathalina Delgado y Sosa: bautizada 31 Mar 1771. Hija legítima de Pedro Nolasco Delgado y de Antonia Sosa, vecinos y naturales de esta. De cinco meses de nacida. Madrina Maria Paula Rodriguez, vecina de esta. Testigos Ignacio Fern^{z} y Phelipe de Aguirre (f. 314v)

1470. Manuel Moreno y Ballexos: bautizado 31 Mar 1771. Hijo legítimo de Luciano Moreno y de Cathalina Ballexos, vecinos y naturales de esta. Nacido 27 este mes. Padrinos Silvestre Moreno y Barthola Ballexos, vecinos de esta. Testigos Ignacio Fernandez y Phelipe de Aguirre (f. 315)

1471. Domingo Peloso y Cavral: bautizado 2 Abr 1771. Hijo legítimo de ... Peloso y de Carmen Cavral, vecinos y naturales de esta. Nacido 2 Set 1770. Padrinos Manuel Justiniano Y Maria de Sosa, vecinos de esta. Testigos Ignacio Fernandez y Phelipe Iturrino (f. 315) (parte de la Partida destruída)

1472. Maria Theodora Insaurralde y Romero: bautizada 2 Abr 1771. Hija legítima de Antonio Insaurralde y de Isavel Romero, vecinos y naturales de esta. Nacida 1 este mes. Padrinos Ignacio Esquivel y Maria Antonia Romero, vecinos de esta. Testigos Ignacio Fernandez y Phelipe Aguirre (f. 315v)

Cortesía de genealogiafamiliar.net

1473. Maria Ambrosia Enrrique: bautizada 2 Abr 1771. Hija de Paula Enrrique, natural de esta. Nacida 2 Abr 1770. Padrinos Alexandro Ballexos y Maria Canteros, vecinos de esta. Testigos Ignacio Fern^{z} y Phepe Aguirre (f. 316)

1474. Anna de Mesa y Romero: bautizada 2 Abr 1771. Hija legítima de Jph de Mesa y de Thomasa Romero, vecinos y naturales de esta. Nacida 2 Dic 1770. Padrinos Pedro Nolasco Encíñas y Maria Geronima Romero. (f. 316) (en la Partida no consta el nombre de los Testigos)

1475. Anna Ojeda y Arriola: bautizada 2 Abr 1771. Hija legítima de Pedro Ojeda y de Antonia Arriola, vecinos y naturales de esta. Nacida 31 Mar pasado. Padrinos Juan Maldonado y Margarita Sanz, vecinos de esta. Testigos Ignacio Fern^{z} y Phepe Aguirre (f. 316v)

1476. Pasqual: bautizado 2 Abr 1771. Padres desconocidos. De 3 días de nacido. Madrina Margarita de Aguirre, vecina de esta. Testigos Ignacio Fern^{z} y Phepe Aguirre (f. 316v)

1477. Maria Paula de la Cruz y Maciel: bautizada 2 Abr 1771. Hija legítima de Fran^{co} de la Cruz y de Ramona Maciel. Nacida 2 Oct 1770. Padrinos Bernardo de los Rios y Pasquala Rodriguez, vecinos de esta. Testigos Ign^{o} Fern^{z} y Phepe Aguirre (f. 317)

1478. Pasquala Rodriguez: bautizada 2 Abr 1771. Hija de Juana Rodriguez. Nacida 30 Mar pasado. Padrinos Nicolas Gomez y Leonarda Montiel, vecinos de esta. Testigos Ignacio Fern^{z} y Phepe Aguirre (f. 317)

1479. Gabriel Ojeda y Ximenez: bautizado 2 Abr 1771. Hijo legítimo de Bernardo Ojeda y de Melchora Ximenez. Nacido 28 Mar pasado. Padrinos Pablo de Almiron y Margarita Perez, vecinos de esta. Testigos Ign^{o} Fern^{z} y Phepe Aguirre (f. 317v)

1480. Fran^{co} de Paula Correa y Ramirez: bautizado 3 Abr 1771. Hijo de Lorenzo Correa y de Maria Manuela Ramires, vecinos y naturales de esta. Nacido 1 este mes. Padrinos Jph Garcia y Maria ..., vecinos de esta. Testigos Ign^{o} Fern^{z} y Phepe Aguirre (f. 317v) (parte de la Partida ilegible)

1481. ... Portillo: bautizado 3 Abr 1771. Hijo de Juana Portillo, vecina y natural de esta. Nacido 3 Abr 1770. Padrinos Jph Garcia y Lorenza Correa, vecinos

Cortesía de genealogiafamiliar.net

de esta. Testigos Ign^{o} Fern^{z} y Phepe Aguirre (f. 318) (en el margen de la Partida y en el texto el nombre del bautizado es Ilegible)

1482. Maria Jpha Romero y Correa: bautizada 3 Abr 1771. Hija legítima de Lorenzo Romero y de Isidora Correa, vecinos y naturales de esta. Nacida 3 Jun 1770. Padrinos Bernardo los Rios y Pasquala Rodrig^{z}, vecinos de esta. Testigos Ign^{o} Fern^{z} y Phepe Aguirre (f. 318)

1483. Juan Thomas Ballexos y Canteros: bautizado 3 Abr 1771. Hijo legítimo de Alexandro Ballexos y de Maria Canteros. Nacido mismo día. Padrinos Alexo Falcon y Angela Ballexos, vecinos de esta. Testigos Ign^{o} Fern^{z} y Phepe Aguirre (f. 318v)

1484. Juan Cavrera y Cruz: bautizado 3 Abr 1771. Hijo legítimo de Jph Antonio Cavrera y de Maria Rosa de la Cruz, vecinos y naturales de esta. Nacido 3 Set 1770. Padrinos Pedro Pablo Nis y Jpha Sosa, vecinos de esta. Testigos Ign^{o} Fern^{z} y Phepe Aguirre (f. 319)

1485. Man^{l} Domingo Falcon y Sosa: bautizado 3 Abr 1771. Hijo legítimo de Pasqual Falcon y de Nieva Sosa, vecinos y naturales de esta. Nacido 3 Oct 1770. Padrinos Alexo Falcon y Angela Ballexos, vecinos de esta. Testigos Ign^{o} Fern^{z} y Phelipe Aguirre (f. 319)

1486. Pasqual Ferreyra y Alcaraz: bautizado 3 Abr 1771. Hijo legítimo de Juan Fran^{co} Ferreyra y de Fran^{ca} Alcaraz, vecinos y naturales de esta. Nacido 30 Mar pasado. Padrinos Pedro Pablo Nis y Pasquala Ramirez, vecinos de esta. Testigos Ignacio Fernandez y Phepe Aguirre (f. 319v)

1487. Fran^{co} Frutos y Lugo: bautizado 3 Abr 1772 (sic). Hijo legítimo de Dionisio Frutos y de Estefania Lugo, vecinos y naturales de esta. Nacido 3 Abr 1769. Padrinos Adriano la Cruz y Sebastiana Samaniego, vecinos de esta. Testigos Ignacio Fern^{z} y Phepe de Aguirre (f. 320)

1488. Maria Chatalina Contreras y Ballos: bautizada 3 Abr 1772 (sic). Hija legítima de Baltasar Contreras y de Isabel Ballos, vecinos y naturales de esta. Nacida 1 Mar 1771. Padrinos Alexandro Ballos y Maria Canteros, vecinos de esta. Testigos Ignacio Fern^{z} y Phepe Aguirre (f. 320)

1489. Maria Margarita Cavral: bautizada 3 Abr 1771. Hija de Anna Cavral, vecina y natural de esta. Nacida 3

Cortesía de genealogiafamiliar.net

Ene 1771. Padrinos Pedro Perez y Maria Isavel Amarilla, vecinos de esta. Testigos Ign^{o} Fern^{z} y Phepe Aguirre (f. 320v)

1490. Ramona de Almiron y Sosa: bautizada 3 Abr 1771. Hija legítima de Ramon Almiron y de Maria Rosa Sosa, vecinos de esta. Nacida 3 Feb 1771. Padrinos Ignacio Lugo e Isavel Ojeda. Testigos Ignacio Fern^{z} y Phepe Aguirre (f. 321)

1491. Fran^{co} Solano Ortiz y Almiron: bautizado 3 Abr 1771. Hijo legítimo de Thomas Ortiz, natural del Paraguay y de Antonia de Almiron, vecinos de esta. Nacido 3 Ago 1770. Padrinos D^{n} Lasaro Almiron y Phepa Fern^{z} (f. 321) (en la Partida no figura el nombre de los Testigos)

1492. Fran^{ca} Antonia Alegre y Sanchez: bautizada 3 Abr 1771. Hija legítima de Gerardo Alegre y de Geronima Sanchez, vecinos y naturales de esta. Nacida 3 Nov 1770. Padrinos Lasaro de Almiron y Phepa Fern^{z}. Testigos Ign^{o} Fern^{z} y Phepe Aguirre (f. 321v)

1493. Juan Gregorio Obregon y Zacarias: bautizado 3 Abr 1771. Hijo legítimo de Jph Obregon y de Anna de Zacarias, vecinos y naturales de esta. Nacido 1 Dic 1770. Padrinos Ignscio Fern^{z} y Lucia Zacarias, vecinos de esta. Testigos Phepe Aguirre y Andres de Arriola (f. 322)

1494. Maria Isavel Alegre: bautizada 4 Abr 1771. Hija natural de Silveria Alegre, natural de esta. Madrina Buena Ventura Isavel Avila, vecina de esta. Testigos Ignacio Fern^{z} y Phepe Aguirre (f. 322) (en la Partida no figura la fecha de nacimiento)

1495. Maria de la Concepcion Caseres y Fern^{z}: bautizada 4 Abr 1771. Hija legítima de Jph Ramon Caseres y de Maria del Pilar Fern^{z}, vecinos y naturales de esta. Nacida 4 Dic 1770. Padrinos Lorenzo Fern^{z} y Maria Jpha Fern^{z} (f. 322v) (en la Partida no figura el nombre de los Testigos)

1496. Maria de la Candelaria Ballexos y Galarza: bautizada 4 Abr 1771. Hija legítima de Fran^{co} Ballexos y de Maria Galarza, vecinos y naturales de esta. Nacida ... Ene 1771. Padrinos Luciano Romero y Margarita Caseres, vecinos de esta. Testigos Ignacio Fern^{z} y Phepe Aguirre (f. 322v) (parte de la Partida destruída)

Cortesía de genealogiafamiliar.net

1497. Jpha Mariana Comisario y Esquivel: bautizada 4 Abr 1771. Hija legítima de Julian Comisario y de Rosa Esquivel, vecinos y naturales de esta. Nacida 4 Dic 1770. Padrinos Jph Antonio Molina, vecino de esta. Testigos Ign^{o} Fern^{z} y Phepe Aguirre (f. 323)

1498. Juan Vicente Godoy y Gomez: bautizado 4 Abr 1771. Hijo legítimo de Juan Vicente Godoy y de Thomasa Gomez, vecinos y naturales de esta. Nacido 3 Ene 1771. Padrinos Jph Garcia y Jpha Garcia, vecinos de esta. Testigos Ign^{o} Fern^{z} y Phepe Aguirre (f. 323)

1499. Maria Ignacia Albarez y Ramirez: bautizada 4 Abr 1771. Hija legítima de Bartholo Alvarez y de Maria Ramirez, vecinos y naturales de esta. Nacida 4 Dic 1770. (f. 323v) (en la Partida no figuran los nombres de los Padrinos y los Testigos)

1500. Jph Ignacio Bargas y Lovera: bautizado 4 Abr 1771. Hijo legítimo de Pedro Jph Bargas, de la ciudad del Paraguay y de Anna Lovera, vecina de esta. Nacido 4 Mar 1771. Padrinos Jph Tavares y Juana Ramires, vecinos de esta. Testigos Ignacio Fern^{z} y Phepe Aguirre (f. 323v)

1501. Juan Domingo Maydana y Ballexos: bautizado 5 Abr 1771. Hijo legítimo de Domingo Maydana y de Angela Ballexos, vecinos y naturales de esta. Nacido 5 Jul 1770. Padrinos Agustin Arriola y Antonia Maydana, vecinos de esta. Testigos Ign^{o} Fern^{z} y Phepe Aguirre (f. 324)

1502. Antonia Encinas y Espinosa: bautizada 5 Abr 1771. Hija legítima de Pedro Encinas y de Anna Espinosa, vecinos y naturales de esta. Nacida 5 Set 1770. Padrinos Juan Matheo Torres y Maria Fran^{ca} Salinas, vecinos de esta. Testigos Ign^{o} Fern^{z} y Phepe Aguirre (f. 324)

1503. Juan Jph Obregon y Rodrig^{z}: bautizado 5 Abr 1771. Hijo legítimo de Leon Obregon y de Noverta Rodriguez. Nacido 5 Feb 1771. Madrina Anna Rodriguez, vecinos de esta. Testigos Ignacio Fern^{z} y Phepe Aguirre (f. 324v)

1504. Maria Luisa Aguirre y Rodrig^{z}: bautizada 5 Abr 1771. Hija legítima de Jph Ignacio Aguirre y de Barbara Rodriguez. Nacida 5 Mar 1771. Madrina Anna Rodriguez, vecina de esta. Testigos Ignacio Fern^{z} y Phe-

Cortesía de genealogiafamiliar.net

pe Aguirre (f. 324v)

1505. Maria Vicencia Romero y Soler: bautizada 5 Abr 1771. Hija legítima de Vizente Romero y de Fran^{ca} Soler, vecinos y naturales de esta. Nacida 4 este mes. Padrinos Gregorio Soler y Leonarda Rodriguez, vecinos de esta. Testigos Ignacio Fern^{z} y Phepe Aguirre (f. 325)

1506. Andres Ojeda y Gaona: bautizado 6 Abr 1771. Hijo legítimo de Balerio Ojeda y de Petrona Gaona, vecinos y naturales de esta. Nacido 6 Mar 1771. Padrinos Bernardino Fern^{z} y Blasia Sotelo, vecinos de esta. Testigos Ignacio Fern^{z} y Phepe Aguirre (f. 325)

1507. Pasquala Ensinas: bautizada 6 Abr 1771. Hija de Maria Antonia Ensinas. Nacida 3 este mes. Padrino Juan Lorenzo Melgarejo, vecino de esta. Testigos Ignacio Fern^{z} y Phepe Aguirre (f. 325v)

1508. Partida completamente ilegible, la tinta desvaída.

1509. ... Gomez y Azevedo: bautizado ... Hijo legítimo de Nicolas Gomez y de Petrona Azevedo, vecinos y naturales de esta. Nacido 6 Jun 1770. Padrinos ... Testigos ... (f. 326) (parte de la Partida desvaída la tinta y en otras zonas en blanco)

1510. Partida completamente ilegible, la tinta descaída (f. 326)

1511. Partida completamente ilegible, la tinta desvaída (f. 326v)

1512. Partida completamente ilegible, la tinta desvaída (f. 326v)

1513. Maria Bentura Maydana y Sosa: bautizada 7 Abr 1771. Hija legítima de Fran^{co} Maydana y de Lucia de Sosa, vecinos y naturales de esta. Nacida 4 este mes. Madrina Maria Toledo, vecina de esta. Testigos Ign^{o} Fern^{z} y Phepe Aguirre (f. 327)

1514. Dionisio Almiron y Falcon: bautizado 8 Abr 1771. Hijo legítimo de Bartholo Almiron y de Agustina Falcon, vecinos y naturales de esta. Nacida 7 este mes. Padrinos Jph Ignacio Amarilla y Estefania Monzon, vecinos de esta. Testigos Ign^{o} Fern^{z} y Phepe de Aguirre (f. 327)

1515. Juan Prudencio Peloso y Escalante: bautizado 8 Abr 1771. Hijo legítimo de Juan Peloso y de Thomasa Escalante, vecinos y naturales de esta. Nacido 7 este mes. Padrinos Juan Jph Soto y Thomasa Romero, veci-

Cortesía de genealogiafamiliar.net

nos de esta. Testigos Ign^{o} Fern^{z} y Phepe Aguirre (f. 327v)

1516. Pedro Nolasco Maydana y Espinosa: bautizado 8 Abr 1771. Hijo legítimo de Fran^{co} Maydana y de Agustina Espinosa. Nacido 8 Ene 1771. Padrinos Marcelo Duran y Martina Duran, vecinos de esta. Testigos Ign^{o} Fern^{z} y Phepe Aguirre (f. 327v)

1517. Leandro Veron Gonzalez de Alderete: bautizado 9 Abr 1771. Hijo legítimo de Ignacio Veron y de Anna Gonzalez de Alderete, vecinos y naturales de esta. Nacido 9 Feb 1771. Padrinos Pedro Jph Veron y Juana Alegre, vecinos de esta. Testigos Ignacio Fern^{z} y Phepe Aguirre (f. 328)

1518. Celio Ignacio Salzedo y Cristaldo: bautizado 9 Abr 1771. Hijo legítimo de Phepe Salzedo y de Maria Cristaldo, vecinos y naturales de esta. Nacido 9 Feb 1770. Padrinos Jph de Silva e Isavel Rosales, vecinos de esta. Testigos Ignacio Fern^{z} y Phepe Aguirre (f. 328)

1519. Jph Venancio Romero: bautizado 10 Abr 1771. Hijo de Manuela Romero, soltera, natural de esta. Nacido 10 Mar 1771. Padrinos Jph Miguel Duarte y Maria Antonia Garcia, vecinos de esta. Testigos Ignacio Fern^{z} y Phepe Aguirre (f. 328v)

1520. Pedro Pablo Aguirre y Rodrig^{z}: bautizado 11 Abr 1771. Hijo legítimo de Roque Aguirre y de Maria Rodrig^{z}, vecinos de esta. Nacido 3 Ene 1771. Padrinos Juan Simon Fern^{z} y Juana de Almiron, vecinos de esta. Testigos Ignacio Fern^{z} y Phepe Aguirre (f. 328v)

1521. Fran^{co} Monzon y Segovia: bautizado 11 Abr 1771. Hijo legítimo de Juan Esteban Monzon y de Isavel Segovia, vecinos y naturales de esta. Nacido 11 Feb 1771. Padrinos Antonio Rolon y Maria Gomez, vecinos de esta. Testigos Ignacio Fern^{z} y Phelipe Aguirre (f. 329)

1522. Juan Hermenegildo Mesa y Arze: bautizado 13 Abr 1771. Hijo legítimo de Gregorio de Mesa y de Juana Maria Arze, vecinos y naturales de esta. Nacido 12 este mes. Padrinos Fran^{co} Cavral y Maria Lescano, vecinos de esta. Testigos Ignacio Fern^{z} y Phepe Aguirre (f. 329)

1523: Vizente Maciel y Montenegro: bautizado 14 Abr 1771. Hijo legítimo de Melchor Maciel y de Ramona Montenegro, vecinos y naturales de esta. Nacido 13 este mes.

Cortesía de genealogiafamiliar.net

Padrinos Marcos Gonzalez y Barthola Torre Benites, vecinos de esta. Testigos Ign^{o} Fern^{z} y Phepe Aguirre (f. 329v)

1524. Anna Torres y Barrios: bautizada 14 Abr 1771. Hija legítima de Jph Torres y de Teresa Barrios, vecinos y naturales de esta. Nacida 14 Feb 1771. Padrinos Juan Jph Gutierrez y Pasquala Fern^{z}, vecinos de esta. Testigos Ign^{o} Fern^{z} y Phepe Aguirre (f. 329v)

1525. Hermenegildo Correa y Caravallo: bautizado 14 Abr 1771. Hijo legítimo de Pablo Correa y de Margarita Caravallo, vecinos y naturales de esta. Nacido 13 este mes. Padrinos Juan de Almiron y Maria Galarza, vecinos de esta. Testigos Ign^{o} Fern^{z} y Phepe Aguirre (f. 330)

1526. Fran^{ca} Isavel Nuñez y Sena: bautizada 14 Abr 1771. Hija legítima de Marcos Nuñez y de Bernarda Sena, vecinos de esta. Nacid 14 Oct 1770. Padrinos Fran^{co} Quevedo y Jpha Ojeda, vecinos de esta. Testigos Ign^{o} Fern^{z} y Phepe Aguirre (f. 330)

1527. Juan Vizente: bautizado 14 Abr 1771. Hijo de Nicolasa Mesa, soltera, vecina de esta. Nacido 14 Nov 1770. Padrinos Nolasco Toledo y Gregoria Espinosa, vecinos de esta. Testigos Ign^{o} Fern^{z} y Phepe Aguirre (f. 330v) (en la Partida no figura el apellido del bautizado)

1528. Marzela Mesa y Urbina: bautizada 15 Abe 1771. Hija legítima de Juan de Mesa y de Maria Urbina, vecinos de esta. Nacida 15 Dic 1770. Madrina Margarita Almiron, vecina de esta. Testigos Ignacio Fern^{z} y Phepe Aguirre (f. 330v)

1529. Maria Jpha de Acosta: bautizada 15 Abr 1771. Hija de Rosa de Acosta, soltera, vecina de esta. Nacida 15 Mar 1771. Padrinos Isidro Lusero y Maria Rosa Lusero, vecinos de esta. Testigos Ignacio Fern^{z} y Phepe Aguirre (f. 331)

1530. Juana Isavel Gonzalez y de Almiron: bautizada 15 Abr 1771. Hija legítima de Miguel Gonzalez y de Margarita de Almiron, vecinos de esta. Nacida 15 Jul 1770. Madrina Jpha de Velasco, vecina de esta. Testigos Ignacio Fern^{z} y Phepe Aguirre (f. 331)

1531. Maria de la Aurora: bautizada 15 Abr 1771. Padres desconocidos. De 2 días de nacida. Madrina Maria Eugenia Romero, vecina de esta. Testigos Ignacio Fern^{z}

Cortesía de genealogiafamiliar.net

y Phepe Aguirre (f. 331v)

1532. Maria Isabel Gomez y Portillo: bautizada 15 Abr 1771. Hija legítima de Ramon Gomez y de Juana Portillo, Nacida 26 Mar 1771. Padrinos Salvador Alvarez y Maria Isavel Bargas, vecinos de esta. Testigos Ignacio Fern^{z} y Phepe Aguirre (f. 331v)

1533. Juan de la Cruz Gomez y Portillo: bautizado 15 Abr 1771. Hijo legítimo de Ramon Gomez y de Juana Portillo, vecinos de esta. Nacido 26 Mar 1771. Padrinos Salvador Alvarez y Maria Isabel Bargas, vecinos de esta. Testigos Ignacio Fern^{z} y Phepe Aguirre (f. 332)

1534. Anna de Sosa y Payba: bautizada 15 Abr 1771. Hija legítima de Javier de Sosa y de Pasquala Payba, vecinos de esta. Nacida 1 Abr 1771. Padrinos Juan de Sena y Sebastiana Payva, vecinos de esta. Testigos Ign^{o} Fern^{z} y Phepe Aguirre (f. 332)

1535. Maria: bautizada 16 Abr 1771. Se ignoran sus padres. De 2 días de nacida. Pedrinos Venancio Payva y Agueda Sotelo, vecinos de esta. Testigos Ignacio Fern^{z} y Phepe Aguirre (f. 332v)

1536. Maria Ignacia Payva y Vega: bautizada 16 Abr 1771. Hija legítima de Gregorio Payva y de Anna Ojeda, vecinos de esta. Nacida 15 este mes. Madrina Maria Theresa de Obregon, vecina de esta. Testigos Ignacio Fern^{z} y Phelipe Aguirre (f. 332v)

1537. Maria Jpha Mesa y Espinosa: bautizada 16 Abr 1771. Hija legítima de Matheo Mesa y de Anna Espinosa, vecinos de esta. Nacida 12 este mes. Padrinos Pedro Pasqual Sanchez y Petrona Sanchez, vecinos de esta. Testigos Ignacio Fern^{z} y Phepe Aguirre (f. 333)

1538. Mariano Frias y Contreras: bautizado 18 Abr 1771. Hijo legítimo de Esteban Frias y de Thomasa Contreras, vecinos de esta. Nacido 18 Ene 1771. Padrinos Maria Melgarejo y Jph de Samaniego, vecinos de esta. Testigos Ign^{o} Fern^{z} y Phepe Aguirre (f. 333)

1539. Juan Jph: bautizado 18 Abr 1771. Padres desconocidos. Nacido 12 este mes. Padrinos Jph de Aquino y Manuela Esquivel, vecinos de esta. Testigos Ign^{o} Fern^{z} y Phepe Aguirre (f. 333v)

1540. Fran^{ca} Xaviera Arriola y Maydana: bautizada 21 Abr 1771. Hija legítima de Agustín de Arriola y de Antonia Maydana, vecinos de esta. Nacida 17 este mes. Padrinos Florencio Encinas y Maria Rosa Maydana, veci-

Cortesía de genealogiafamiliar.net

nos de esta..Testigos Ign^{o} Fern^{z} y Phepe Aguirre (f. 333v)

1541.- Pedro Antonio Xara y Almonacin: bautizado 21 Abr 1771. Hijo legítimo de Santiago Xara y de Manuela Almonacin, vecinos de esta. Nacido 16 este mes. Padrinos Ignacio Delgado y Maria Paula Toledo, vecinos de esta. Testigos Ignacio Fern^{z} y Phepe Aguirre (f. 334)

1542. ...(en blanco): bautizada 21 Abr 1771. Hija de Juan Ramirez y de Maria del Carmen ... (en blanco). Nacida 17 Mar 1771. Padrinos Luciano Ramirez y Anna Ramirez, vecinos de esta. Testigos Ign^{o} Fern^{z} y Phepe Aguirre (f. 334)

1543. Maria Jpha Gomez Zenturion: bautizada 21 Abr 1771. Hija legítima de Gaspar Gomez y de Anna Centurion, vecinos y naturales de esta. Nacida 19 este mes. Padrinos Ignacio Lugo y Maria Villanueva, vecinos de esta. Testigos Ignaciò Fern^{z} y Phepe Aguirre (f. 334v)

1544. Maria del Rosario Ramirez y Payba: bautizada 21 Abr 1771. Hija legítima de Andres Ramirez y de Bernarda Payba, vecinos y naturales de esta. Nacida 21 Oct 1770. Padrinos Antonio ... y Fran^{ca} Ramirez, vecinos de esta. Testigos Ign^{o} Fern^{z} y Phepe Aguirre (f. 334v) (parte de la Partida destruída)

1545. ... (en blanco): bautizado 22 Abr 1771. Hijo legítimo de Martin Peloso y de Catalina ... (en blanco), vecinos y naturales de esta. Nacido 22 Mar 1771. Padrinos Juan Jph Soto y Gregoria Peloso, vecinos de esta. Testigos Ign^{o} Fern^{z} y Phepe Aguirre (f. 335)

1546. Maria Ximenez: bautizada 22 Abr 1771. Hija de Maria Jimenez, soltera, vecina de esta. Nacida 20 este mes. Padrinos Visente Gauna e Isidora San^{z}, vecinos de esta. Testigos Ign^{o} Fern^{z} y Phepe Aguirre (f. 335)

1547. ...dro Gutierrez y Escalante: bautizado 22 Abr 1771. Hijo legítimo de Fran^{co} Gutierrez y de Pasquala Escalante, vecinos y naturales de esta. Nacido 22 Abr 1770. Padrinos Blas de Figueroa y Gregoria Miño, vecinos de esta. Testigos Ign^{o} Fern^{z} y Phepe Aguirre (f. 335v) (parte de Partida destruída)

1548. Silveria Figueroa y Miño: bautizada 22 Abr 1771. Hija legítima de Blas de Figueroa y de Gregoria Miño, ve-

Cortesía de genealogiafamiliar.net

cinos de esta. Nacida 22 Ago 1770. Padrinos Agustin Monzon y Fran^{ca} Miño, vecinos de esta. Testigos Ign^{o} Fern^{z} y Phepe Aguirre (f. 335v)

1549. Catalina Monzon y Segovia: bautizada 24 Abr 1771. Hija legítima de Juan Estevan Monzon y de Isavel Segovia, vecnos y naturales de esta. Nacida 21 este mes. Padrinos Ignacio Enzinas y Rosa Rolon, vecinos de esta. Testigos Ignacio Fern^{z} y Phepe Aguirre (f. 336)

1550. Maria Casco y Monzon: bautizada 26 Abr 1771. Hija legítima de Juan Leon Casco y de Maria Mercedes Monzon, vecinos y naturales de esta. Nacida 24 este mes. Padrinos Jph Jaques y Anna Toledo, vecinos de esta. Testigos Ignacio Fern^{z} y Phepe Aguirre (f. 336)

1551. Fran^{co} Antonio Legal y Cavral: bautizado 27 Abr 1771. Hijo legítimo de D^{n} Joaq^{n} Legal y Cordova, natural de la ciudad del Paraguay y Dª Geronima Gregoria Cavral, vecina de esta. Nacido 21 este mes. Padrinos D^{n} Leon Martinez de Ibarra y Dª Antonia Martinez de Ibarra, vecinos de esta. Testigos Ign^{o} Fern^{z} y Phepe Aguirre (f. 336v)

1552. Maria Jpha Almiron y Gutierrez: bautizada 26 Abr 1771. Hija legítima de Jph Almiron y de Jpha Gutierrez, vecinos de esta. Nacida 20 Mar 1771. Padrinos Juan Thomas Rolon y Margarita Escovar, vecinos de esta. Testigos Ignacio Fern^{z} y Phepe Aguirre (f. 336v)

1553. Maria Ignacia Melgarejo: bautizada 27 Abr 1771. Hija de Ignacia Melgarejo, soltera y natural de esta. Nacida 27 Mar 1771. Padrinos Juan Jph de Acosta y de Maria Gomez, vecinos de esta. Testigos Ign^{o} Fern^{z} y Phepe Aguirre (f. 337)

1554. Jpha Nuñez y Luque: bautizada 29 Abr 1771. Hija legítima de Nolasco Nuñez, natural del Paraguay y de Maria Luque, vecinos de esta. Nacida 20 Mar 1771. Padrinos Juan Bap^{ta} Zavala e Isabel Blanco, vecinos de esta. Testigos Ignacio Fern^{z} y Phepe de Aguirre (f. 337)

1555. Maria Gonzalez y Montiel: bautizada 29 Abr 1771. Hija legítima de Fran^{co} Solano Gonzalez y de Rosa Montiel, vecinos y naturales de esta. Nacida 26 este mes. Padrinos Fran^{co} Basualdo, vecino de esta. Testigos Ign^{o} Fern^{z} y Phepe Aguirre (f. 337v)

Cortesía de genealogiafamiliar.net

1556. Pedro Medina y Alfonso: bautizado 2 May 1771. Hijo legítimo de Pasqual Medina y de Anna Alfonso, vecinos y naturales de esta. Nacido 28 Abril 1771. Padrinos Juan Agustin Picolon y Thomasa Morales, vecinos de esta. Testigos Ignacio Fern^{z} y Phepe Aguirre (f. 337v)

1557. Maria Barthola Toledo y Cardoso: bautizada 3 May 1771. Hija legítima de Ignacio Toledo y de Maria Jpha Cardoso, vecinos y naturales de esta. Nacida 3 Set 1770. Padrinos Gregorio Esquivel y Maria Fran^{ca} Rodriguez, vecinos de esta. Testigos Ign^{o} Fern^{z} y Phepe Aguirre (f. 338)

1558. Fran^{co} Antonio Martinez y Nis: bautizado 3 May 1771. Hijo legítimo de Jph Martinez y de Fran^{ca} Nis, vecinos y naturales de esta. Nacido 29 Abr 1771. Padrinos Juan Jph Enrrique y Adela Anna Esquivel, vecinos de esta. Testigos Ign^{o} Fern^{z} y Phepe Aguirre (f. 338)

1559. Juan de la Cruz Luque y Alegre: bautizado 4 May 1771. Hijo legítimo de Jph Luque y de Barthola Alegre, vecinos y naturales de esta. Nacido 2 este mes. Padrinos Bartholo Encinas y Barthola de Acosta, vecinos de esta. Testigos Ignacio Fern^{z} y Phepe Aguirre (f. 338v)

1560. Maria ^{F}eliciana Encinas y Perez: bautizada 5 May 1771. Hija legítima de Fran^{co} Encinas y de Petrona Perez, vecinos y naturales de esta. Nacida 1 este mes. Padrinos Juan de Amarilla y Anna Lescano, vecinos de esta. Testigos Ignacio Fern^{z} y Phelipe Aguirre (f. 338v)

1561. Fran^{co} Antonio Aquino y Esquivel: bautizado 5 May 1771. Hijo legítimo de Jph de Aquino y de M... Esquivel, vecinos y naturales de esta. Nacido 4 este mes. Padrinos Miguel Geronimo Esquivel y Michaela Esquivel, vecinos de esta. Testigos Ignacio Fern^{z} y Phepe Aguirre (f. 339) (parte de la Partida destruída)

1562. Fran^{co} Godoy: bautizado 6 May 1771. Hijo de ^{M}aria Godoy, soltera y vecina de esta. Nacido 4 este mes. Padrinos Ramon Moreno y Pasquala Godoy, vecinos de esta. Testigos Ignacio Fern^{z} y Phepe Aguirre (f. 339)

1563. Maria ^{X}aviera Encinas: bautizada 6 May 1771. Hija de Petrona Encinas, soltera y vecina de esta. Nacida 3 este mes. Padrinos Ignacio Balcazar y Gregoria Balle-

Cortesía de genealogiafamiliar.net

xos, vecinos de esta. Testigos Ignacio Fern^{z} y Phepe Aguirre (f. 339v)

1564. Juan de la Cruz Ayala y Barbosa: bautizado 6 May 1771. Hijo legítimo de Fran^{co} Ayala y Paula Barbosa, vecinos y naturales de esta. Nacido 2 este mes. Padrinos Batasar (sic) Quiros y Pasquala Godoy, vecinos de esta. Testigos Ignacio Fern^{z} y Phepe Aguirre (f. 339v)

1565. Monica Contreras y Roman: bautizada 8 May 1771. Hija legítima de Lorenzo Contreras y de Maria Roman, vecinos y naturales de esta. Nacida 1 May 1770. Madrina Petrona Diaz, vecina de esta. Testigos Ignacio Fern^{z} y Phelipe Aguirre (f. 340)

1566. Paula Lescano y Villalva: bautizada 8 May 1771. Hija legítima de Nicolas Lescano y de Bernarda Villalva, vecinos y naturales de esta. Nacida 8 Jul 1770. Padrinos Bartholo Jph Pelaez y Maria Jpha Parras, vecinos de esta. Testigos Ign^{o} Fern^{z} y Phepe Aguirre (f. 340)

1567. Fran^{co} Antonio Pesoa y Sosa: bautizado 11 May 1771. Hijo legítimo de Juan Jph Pesoa y de Chathalina Sosa, vecinos y naturales de esta. Nacida 9 este mes. Padrinos Jph Ignacio Aranda y Maria Antonia Gomez, vecinos de esta. Testigos Ignacio Fern^{z} y Phepe Aguirre (f. 340v)

1568. Balerio Ramirez e Irala: bautizado 13 May 1771. Hijo legítimo de Geronimo Ramirez y de Fran^{ca} Irala, vecinos y naturales de esta. Nacido 9 este mes. Padrinos Bentura Rodriguez y Maria Feliciana Brun, vecinos de esta. Testigos Ign^{o} Fern^{z} y Phepe Aguirre (f. 340v)

1569. Maria Petrona Villanueva y Godoy: bautizada 14 May 1771. Hija legítima de Pedro Pasqual Villanueva y de ... Godoy, vecinos y naturales de esta. Nacida 12 este mes. Padrinos Juan de Amarilla y Anna Lescano, vecinos de esta. Testigos Ignacio Fern^{z} y Phepe Aguirre (f. 341) (parte de la Partida destruída)

1570. Juan Isidro Ramirez Delgado: bautizado 16 May 1771. Hijo legítimo de Marcos Ramires y de Juana Delgado, vecinos y naturales de esta. Nacido 13 este mes. Padrinos Ignacio Hernandez y Rufina Sauzedo, vecinos de esta. Testigos Ignacio Fernandez y Phepe Aguirre (f. 341)

1571. Juan de la Cruz Bergara y Porras: bautizado 16 May

Cortesía de genealogiafamiliar.net

1771. Hijo legítimo de Santiago Bergara y de Bartola Porras, vecinos y naturales de esta. Nacido 12 este mes. Padrinos Leon Machuca y Lorenza Monsalvo, vecinos de esta. Testigos Ignacio Fern^z y Phepe Aguirre (f. 341v)

1572. Isidro Nis: bautizado 14 May 1771. Hijo de Thomasa Nis, soltera. Nacido 8 este mes. Padrinos Gaspar Gutierrez, vecino de esta. Testigos Ignacio Fern^z y Phepe Aguirre (f. 341v)

1573. Pasqual Lopez: bautizado 19 May 1771. Hijo de Gregoria Lopez, soltera y natural de ~~esta~~. Nacido 16 este mes. Padrinos Santiago Rolon y Petrona Robledo, vecinos de esta. Testigos Ign^o Fern^z y Phepe Aguirre (f. 342)

1574. Pasqual Baylon Galarza y Obregon: bautizado 21 May 1771. Hijo legítimo de Fran^co Galarza y de Petrona Obregon, vecinos y naturales de esta. Nacido 16 este mes. Padrinos Fran^co. Diaz y Maria Antonia Quevedo, vecinos de esta. Testigos Ignacio Fern^z y Phepe Aguirre (f. 342)

1575. Maria Chatalina Ballexos y Villanueva: bautizada 22 May 1771. Hija de Juan Antonio Ballexos y de Juana Villanueva, vecinos y naturales de esta. Nacida 22 Ago 1770. Madrina Melchora Villanueva, vecina de esta. Testigos Ignacio Fern^z y Phepe de Aguirre (f. 342v)

1576. Maria Jpha Bernardina Goitia y Casajus: bautizada 23 May 1771. Hija legítima de Vizente Goitia, natural de Bs Ayres y de Gregoria Casajus, vecinos de esta. Nacida 19 este mes. Padrinos Manuel de Orduna e Isabel de Villanueva, vecinos de esta. Testigos Ign^o Fern^z y Phepe Aguirre (f. 342v)

1577. Jph Fran^co Fern^z y Frutos: bautizado 23 May 1771. Hijo legítimo de Juan Fernandez, natural de Lusitania (sic) y de Clara Frutos, vecinos de esta. Nacido 22 este mes. Padrinos Jph Antonio Frutos y Jpha Angela Frutos, vecinos de esta. Testigos Ign^o Fern^z y Phepe Aguirre (f. 343)

1578. Maria Bernarda Gomez y Molina: bautizada 23 May 1771. Hija legítima de Juan Antonio Gomez y de Margarita Molina, vecinos y naturales de esta. Nacida 19 este mes. Padrino Juan Jph Gaona, vecino de esta. Testi-

Cortesía de genealogiafamiliar.net

gos Ignacio Fern^{z} y Phepe Aguirre (f. 343)

1579. Manuela Serafina Dure y Galarza: bautizada 28 May 1771. Hija legítima de Leon Dure y de Jpha Galarza, vecinos y naturales de esta. Nacida 23 este mes. Padrinos Bernardo Gonzalez y Pasquala Osuna, vecinos de esta. Testigos Ign^{o} Fern^{z} y Phepe Aguirre (f. 343v)

1580. Anna Sarate y Alarcon: bautizada 30 May 1771. Hija legítima de Roque Zarate y de Rosa Alarcon, vecinos y naturales de esta. Nacida 26 este mes. Padrinos Fran^{co} Diaz y Antonia de Sosa, vecinos de esta. Testigos Ign^{o} Fern^{z} y Phepe Aguirre (f. 343v)

1581. Jpha Angela Sosa y Monzon: bautizada 30 May 1771. Hija legítima de Silvestre de Soza y de Leonarda Monzon, vecinos y naturales de esta. Nacida 28 este mes. Padrinos Pedro Pasqual Sanchez y Feliciana Pavon, vecinos de esta. Testigos Ignacio Fern^{z} y Phepe de Aguirre (f. 344)

1582. Cipriana Alegre y Osuna: bautizada 30 May 1771. Hija legítima de Antonio Alegre y de Silveria Osuna, vecinos y naturales de esta. Nacida 30 Nov 1770. Padrinos Anselmo Medina y Leonarda Medina, vecinos de esta. Testigos Ign^{o} Fern^{z} y Phepe Aguirre (f.344)

1583. Fran^{ca} Antonia Segunda Mart^{z} y Bogarin: bautizada 3 Jun 1771. Hija legítima de Baltasar Mart^{z} y de Maria Fran^{ca} Bogarin, vecinos de esta. Nacida 1 este mes. Madrina Maria Antonia de Dizido y Zamudio, vecina de esta. Testigos Ign^{o} Fern^{z} y Phepe Aguirre (f. 344v)

1584. Juan Antonio Basualdo y Enzinas: bautizado 4 Jun 1771. Hijo legítimo de Antonio Basualdo y de Barthola Encinas, vecinos y naturales de esta. Nacido 3 este mes. Padrinos Jph Mendez y Maria Toledo, vecinos de esta. Testigos Ignacio Fern^{z} y Phepe Aguirre (f. 344v)

1585. Pedro Joseph Sanchez y Lencinas: bautizado 5 Jun 1771. Hijo legítimo de Luis Sanchez y de Maria Fran^{ca} Lencinas, vecinos y naturales de esta. Nacido 28 May 1771. Padrinos Luis Melgarejo y Maria Gomez, vecinos de esta. Testigos Ignacio Fern^{z} y Phepe Aguirre (f. 345)

1586. Juan Vizente Sanchez y Sena: bautizado 7 Jun 1771. Hijo legítimo de Xptoval Sanchez y de Petrona Sena, vecinos y naturales de esta. Nacido 5 este mes. Padrinos Juan Solis y Estefania Mieres, vecinos de esta. Testigos Ignacio Fernandez y Phelipe Aguirre (f.

Cortesía de genealogiafamiliar.net

345)

1587. Maria Antonia Falcon: bautizada 7 Jun 1771. Hija de Juana Falcon, vecina de esta. Nacida 5 este mes. Padrinos Domingo Ignacio Vexarano y Juana Parras. Testigos Ignacio Fern^{z} y Phepe Aguirre (f. 345v)

1588. Maria Gomez y Sandoval: bautizada 8 Jun 1771. Hija legítima de Pedro Gomez y de Dionisia Sandoval, vecinos y naturales de esta. Nacida 8 Abr 1771. Padrinos Juaq^{n} Pereyra y Michaela Gomez, vecinos de esta. Testigos Ign^{o} Fern^{z} y Phepe Aguirre (f. 345v)

1589. Juan Antonio: bautizado 9 Jun 1771. Padres desconocidos. Nacido 9 Jun 1770. Padrinos Geronimo Azevedo y Rosa Canteros, vecinos de esta. Testigos Ign^{o} Fern^{z} y Phepe de Aguirre (f. 346)

1590. Feliciana Caseres: bautizada 9 Jun 1771. Hija de Lorenza Caseres, soltera, vecina de esta. Nacida 7 este mes. Padrinos Silvestre Idalgo y Jpha Ayala, vecinos y naturales de esta. Testigos Ignacio Fernandes y Phepe Aguirre (f. 346)

1591. Juana Maria Benitez y Silva: bautizada 9 Jun 1771. Hija legítima de D^{n} Juan Benitez de Arriola y de Silveria Silva, vecinos y naturales de esta. Nacida 8 este mes. Padrinos D^{n} Alonso Idalgo y Dª Lorenza Casajus, vecinos de esta. Testigos Ignacio Fern^{z} y Phepe Aguirre (f. 346v)

1592. Maria Jpha: bautizada 13 Jun 1771. Padres desconocidos. Nacida 24 May 1771. Madrina Petrona Martinez, vecina de esta. Testigos Ignacio Fern^{z} y Phepe Aguirre (f. 346v)

1593. Antonio de Aguirre y Romero: bautizado 14 Jun 1771. Hijo legítimo de Hermenegildo de Aguirre y de Theresa Romero, vecinos y naturales de esta. Nacido 11 este mes. Padrinos Pasqual de Sosa y Bernarda Sosa, vecinos de esta. Testigos Ignacio Fern^{z} y Phepe Aguirre (f. 347)

1594. Antonia Rosa Romero y Montenegro: bautizada 15 Jun 1771. Hija legítima de Jph Romero y de Fran^{ca} Paula Montenegro, vecinos y naturales de esta. Nacida 12 este mes. Padrinos D^{n} Juan Solis y Juana Garay, vecinos de esta. Testigos Ignacio Fern^{z} y Phepe de Aguirre (f. 347)

1595. Maria Antonia: bautizada 18 Jun 1771. Padres desconocidos. De tres días de nacida. Padrinos Manuel

Cortesía de genealogiafamiliar.net

Garcia y Phelipa Gomez, vecinos de esta. Testigos Ign^{o} Fern^{z} y Phepe Aguirre (f. 347v)

1596. Ramona Gaona y Bazquez: bautizada 19 Jun 1771. Hija legítima de Ramon Gaona y de Jpha Bazquez, vecinos y naturales de esta. Nacida 13 este mes. Padrinos Thomas Toledo y Jpha la Cruz, vecinos de esta. Testigos Ign^{o} Fern^{z} y Phepe Aguirre (f. 347v)

1597. Juana de Almiron y Sanchez: bautizada 20 Jun 1771. Hija legítima de Juan de Almiron y de Maria Antonia Sanchez, vecinos y naturales de esta. Nacida 19 este mes. Padrinos Ignacio Fernandez y Maria Jpha Barrios, vecinos de esta. Testigos Andres de Arriola y Phepe Aguirre (f. 348)

1598. Juan Gregorio: bautizado 22 Jun 1771. Padres desconocidos. Nacido de 2 días. Padrinos Ignacio Nuñez y Maria Monsalvo, vecinos y naturales de esta. Testigos Ignacio Fern^{z} y Phepe de Aguirre (f. 348)

1599. Juan Jph Maydana y Espinosa: bautizado 22 Jun 1771. Hijo legítimo de Juan Antonio Maydana y de Bernarda Espinosa, vecinos y naturales de esta. Nacido 20 este mes. Padrinos Ramon Caseres y Maria del Pilar Fern^{z}, vecinos de esta. Testigos Ignacio Fern^{z} y Phepe Aguirre (f. 348v)

1600. Juan Jph Dominguez y Romero: bautizado 25 Jun 1771. Hijo legítimo de Blas Dominguez y de Juana Romero, vecinos y naturales de esta. Nacido 19 este mes. Padrinos Juan Romero y Petrona Payva, vecinos de esta. Testigos Ignacio Fern^{z} y Phepe Aguirre (f. 348v)

1601. ... (en blanco): bautizado 25 Jun 1771. Hijo legítimo de Juan Pasqual Bazquez y de Silveria Espinola, vecinos y naturales de esta. Nacido 23 este mes. Padrinos Pedro Pablo Gauna, vecino de esta. Testigos Ignacio Fern^{z} y Pheppe Aguirre (f. 349) (en la Partida como en el margen los espacios para el nombre del bautizado está en blanco)

1602. Bartholome Nuñez y Gauna: bautizado 26 Jun 1771. Hijo legítimo de Jph Nuñez, natural del Paraguay y de Agueda Gauna. Nacido 26 Set 1770. Padrinos Jph Gauna y Maria Jpha Ojeda, vecinos de esta. Testigos Ignacio Fern^{z} y Phelipe Aguirre (f. 349)

1603. Victoriano Gauna y Ojeda: bautizado ... Jun 1771. Hijo legítimo de Juan Esteban Gauna y de Maria Ojeda, vecinos y naturales de esta. Nacido 26 Feb 1771. Pa-

Cortesía de genealogiafamiliar.net

drinos Lorenso Ramires y Anna Ojeda. Testigos Ignacio Fern^{z} y Phepe Aguirre (f. 349v) (en la Partida no se indica en día de Bautizado)

1604. Maria de la Cruz Martin y Monzon: bautizada ... Jun 1771. Hija legítima de Pedro Martin y de Xaviera Monzon, vecinos y naturales de esta. Nacida 28 Abr 1771. Madrina Ignacia Veron, vecina de esta. Testigos Ignacio Fern^{z} y Phepe Aguirre (f. 349v) (en la Partida no se indica el día de Bautismo)

1605. ...: bautizad^{o} 30 Jun 1771. Padres desconocidos. Nacid^{o} 30 Ene 1771. Padrinos Pedro Jph Martin y Rufina Ignacia Diaz, vecinos de esta. Testigos Ignacio Fern^{z} y Phepe Aguirre (f. 350) (en el Margen y en la Partida el espacio para el nombre figura en blanco)

1606. Pedro Pablo Terron y Espinola: bautizado 1 Jul 1771. Hijo legítimo de Ignacio Terron y de Maria Isavel de Espinola, vecinos de esta. Nacido 30 Jun 1771. Padrinos Asensio de Acosta y Maria Antonia Gallardo, vecinos de esta. Testigos Ignacio Fern^{z} y Phepe de Aguirre (f. 350)

1607. Pedro Pablo: bautizado 1 Jul 1771. Padres desconocidos. Nacido 28 Jun 1771. Padrinos Bartholo Jph Pelays y Rosa Romero, vecinos de esta. Testigos Ignacio Fern^{z} y Phepe Aguirre (f. 350v)

1608. Pedro Pablo: bautizado 1 Jul 1771. Padres desconocidos. Nacido 29 Jun 1771. Madrina Feliciana Ledesma, vecina de esta. Testigos Ignacio Fern^{z} y Phepe Aguirre (f. 350v)

1609. Maria Isavel: bautizada 2 Jul 1771. Padres desconocidos. Madrina Clara Lescano, vecina de esta. Testigos Ignacio Fern^{z} y Phepe Aguirre (f. 351) (en la Partida no se indica fecha de nacimiento)

1610. Nicolas Escalante y Torres: bautizado 10 Jul 1771. Hijo legítimo de Marcos Escalante y de Faustina Torres, vecinos y naturales de esta. Nacido 6 este mes. Padrinos Pedro Ballexos y Rosa Canteros, vecinos de esta. Testigos Ignacio Fern^{z} y Phepe Aguirre (f. 351)

1611. Benito Gonzalez y Orrego: bautizado 11 Jul 1771. Hijo legítimo de Pablo Gonzalez y de Isidora Orrego, vecinos y naturales de esta. Nacido 7 este mes. Madrina Fran^{ca} Antonia Orrego, vecina de esta. Testigos Ignacio Fern^{z} y Phepe Aguirre (f. 351v)

1612. Maria del Carmen Caseres y Molina: bautizada 12 Jul

Cortesía de genealogiafamiliar.net

1771. Hija legítima de Juan Simon Caseres y de Maria Jpha Molina, vecinos y naturales de esta. Nacida de 4 días. Padrinos Antonio Delgado y Maria Fran^{ca} Rolon, vecinos de esta. Testigos Ignacio Fern^{z} y Phepe Aguirre (f. 351v)

1613. Juan Alverto Alvarez y Fernandez: bautizado 12 Jul 1771. Hijo legítimo de Juan Alvarez y de Theresa Fernandez, vecinos y naturales de esta. De 3 días de nacido. Padrinos Justo Andres Santuchos y Juana Figueroa, vecinos de esta. Testigos Ignacio Fernandez y Phepe Aguirre (f. 352)

1614. Juana Lugo y Rios: bautizada 12 Jul 1771. Hija legítima de Martin Lugo y de Maria Magdalena Rios, vecinos y naturales de esta. Nacida 18 Jun 1771. Padrinos Fran^{co} Toledo y Juana Toledo, vecinos de esta. Testigos Ignacio Fernandez y Phepe Aguirre (f. 352)

1615. Santiago Cavral y Baez: bautizado 20 Jul 1771. Hijo legítimo de Bartholome Cavral y de Fran^{ca} Xaviera Baez, vecinos y naturales de esta. Nacida de 2 días. Padrinos Diego Fern^{z} y Juana Baez, vecinos de esta. Testigos Ignacio Fern^{z} y Phepe Aguirre (f. 352v)

1616. Pedro Nolasco Ojeda y Correa: bautizado 20 Jul 1771. Hijo legítimo de Vizente Ojeda y de Gregoria Correa, vecinos y naturales de esta. Nacido de 4 días. Padrinos Ramon Gonzalez y Maria Galarza, vecinos de esta. Testigos Ignacio Fern^{z} y Phepe Aguirre (f. 352v)

1617. Anna Ramirez y Monzon: bautizada 21 Jul 1771. Hija legítima de Jph Ramirez y de Maria Paula Monzon, vecinos y naturales de esta. De 3 días de nacida. Madrina Estefania Monzon, vecina de esta. Testigos Ignacio Fern^{z} y Phepe Aguirre (f. 353)

1618. Maria del Carmen Cavral y Araujo: bautizada 21 Jul 1771. Hija legítima de Domingo Cavral y de Fran^{ca} Antonia Araujo, vecinos y naturales de esta. Nacida 15 este mes. Padrinos Pedro Nolasco Sanchez y Clara Molina, vecinos de esta. Testigos Ignacio Fern^{z} y Phepe Aguirre (f. 353)

1619. Justo Bazquez y Pintos: bautizado 21 Jul 1771. Hijo legítimo de Eustachio Bazquez, natural del Paraguay y de Jpha Pintos, vecinos de esta. Nacido 17 este mes. Padrinos Asensio Acosta y Maria Antonia Gallardo, vecinos de esta. Testigos Ign^{o} Fern^{z} y Phepe A-

Cortesía de genealogiafamiliar.net

guirre (f. 353v)

1620. Juan Bap^{ta}: bautizado 21 Jul 1771. Padres desconocidos. De 15 días más o menos de nacido. Padrinos Jph Antonio Gon^{z} y Maria Rosa Maciel, vecinos de esta. Testigos Ignacio Fern^{z} y Phepe Aguirre (f. 353v)

1621. Juan Pedro: bautizado 21 Jul 1771. Padres desconocidos. Nacido 17 este mes. Padrinos Pasqual Segovia y Maria Lucia Quintana, vecinos de esta. Testigos Ign^{o} Fern^{z} y Phepe Aguirre (f. 354)

1622. Maria Isabel Zeniquel y Portillo: bautizada 21 Jul 1771. Hija legítima de Jph Zeniquel y de Lucia Portillo, vecinos y naturales de esta. Nacida 17 este mes. Padrinos Juan Bentura Lopez y Maria Isavel Lopez, vecinos de esta. Testigos Ignacio Fern^{z} y Phepe Aguirre (f. 354)

1623. Antonio de Atayde y Amaro: bautizado 21 Jul 1771. Hijo legítimo de Jacinto Ignacio de Atayde, de nación Portuguesa y de Anna Amaro, vecinos de esta. Nacido 16 de este mes. Padrinos Antonio Bens y Margarita Serrano, vecinos de esta. Testigos Ign^{o} Fernandez y Phepe Aguirre (f. 354v)

1624. Mariano Ramirez y Godoy: bautizado 21 Jul 1771. Hijo legítimo de Ambrosio Ramirez y de Manuela Godoy, vecinos y naturales de esta. Nacido 19 este mes. Padrinos Juan Matheo Molina y Maria Rosa Esquivel, vecinos de esta. Testigos Ignacio Fern^{z} y Phepe Aguirre (f. 354v)

1625. Manuel Antonio de la Trinidad Pintos y Santuchos: bautizado 28 Jul 1771. Hijo legítimo de Juan Fran^{co} Pintos y de Maria Ignacia Santuchos, vecinos y naturales de esta. Nacido 26 este mes. Padrinos Fran^{co} de Zuloaga, natural del Bs. Ayres y Anna de Figueroa, vecinos de esta. Testigos Ignacio Fern^{z} y Phepe Aguirre (f. 355)

1626. Manuel Ignacio Coronel y Sena: bautizado 29 Jul 1771. Hijo legítimo de Santiago Coronel, natural del Paraguay y de Anna Sena, vecinos de esta. Nacido 27 este mes. Padrinos Melchor Sena y Barthola Gonzalez, vecinos de esta. Testigos Ignacio Fern^{z} y Phepe Aguirre (f. 355)

1627. Manuel Antonio: bautizado 29 Jul 1771. Padres desconocidos. De 8 días de nacido más o menos. Padrinos Juan Gomez Botello y Maria Theresa Toledo, vecinos de

Cortesía de genealogiafamiliar.net

esta. Testigos Ignacio Fern^{z} y Phepe Aguirre (f. 355v)

1628. Anna: bautizada 29 Jul 1771. Padres desconocidos. De 1 día de nacida. Padrinos Juan de Sosa y Juana Villanueva, vecinos de esta. Testigos Ignacio Fern^{z} y Phepe Aguirre (f. 355v)

1629. Maria Ignacia Fernandez y Carbajal: bautizada 29 Jul 1771. Hija legítima de Juan Simon Fern^{z} y de Maria Carbajal, vecinos y naturales de esta. Nacida 26 este mes. Padrinos Diego Fern^{z} y Juan Baez. Testigos Ignacio Fern^{z} y Phepe Aguirre (f. 356)

1630. Pedro Pablo: bautizado 29 Jul 1771. Padres desconocidos. De 2 meses de nacido. Padrinos Juan Antonio Encinas y Maria Lucia Alfonso, vecinos de esta. Testigos Phepe Aguirre e Ignacio Fern^{z} (f. 356)

1631. Anna Fernandez y Rodriguez: bautizada 30 Jul 1771. Hija legítima de Juan Gregorio Fern^{z} y Maria Rodriguez, vecinos y naturales de esta. Nacida 26 este mes. Padrinos Juan Thomas de Villanueva y Maria Encinas, vecinos de esta. Testigos Phepe de Aguirre e Ignacio Fern^{z} (f. 356v)

1632. Anna Maldonado y Espinosa: bautizada 30 Jul 1771. Hija legítima de Juan Maldonado y de Clara Espinosa, vecinos y naturales de esta. Nacida 26 este mes. Padrinos Jph Justiniano y Petrona Mendez, vecinos de esta. Testigos Phepe Aguirre e Ignacio Fern^{z} (f. 356v)

1633. Jph Ignacio Ojeda y Palomero: bautizado 4 Ago 1771. Hijo legítimo de Luis Ojeda y de Magdalena Palomero, vecinos y naturales de esta. Nacido 30 Jul 1771. Padrinos Pedro Sandoval y Pasquala Baez, vecinos de esta. Testigos Phepe Aguirre e Ignacio Fern^{z} (f. 357)

1634. Maria Ignacia Oliveros de Insaurralde: bautizada 4 Ago 1771. Hija legítima de Juan Jph Oliveros y de Luisa Insaurralde, vecinos y naturales de esta. Nacida 1 este mes. Madrina Maria Theresa de Soto, vecina de esta. Testigos Phepe de Aguirre e Ignacio Fern^{z} (f. 357)

1635. Jph Ignacio: bautizado 4 Ago 1771. Padres desconocidos. De 5 días de nacido. Madrina Gregoria Flores, vecina de esta. Testigos Phepe Aguirre e Ignacio Fern^{z} (f. 357v)

Cortesía de genealogiafamiliar.net

1636. Jph Ignacio: bautizado 4 Ago 1771. Padres desconocidos. De 5 días de nacido. Madrina Antonia Sanchez, vecina de esta. Testigos Phepe Aguirre e Ignacio Fern^{z} (f. 357v)

1637. Jph Luis Gonzalez y Romero: bautizado 4 Ago 1771. Hijo legítimo de Juaquin Gonzalez y de Petrona Romero, vecinos y naturales de esta. Nacido 1 este mes. Padrinos Juan Fran^{co} Pintos y Anna de Figueroa, vecinos de esta. Testigos Phepe Aguirre e Ignacio Fern^{z} (f. 358)

1638. Jph Domingo: bautizado 11 Ago 1771. Padres desconocidos. Nacido 3 Ago 1770. Padrinos Jph Garcia y Jpha Garcia, vecinos de esta. Testigos Phepe Aguirre e Ign^{o} Fern^{z} (f. 358)

1639. Juana Celestina Ballexos y Melgarejo: bautizada 11 Ago 1771. Hija legítima de Fran^{co} Ballexos y de Nicólasa Melgarejo, vecinos y naturales de esta. Nacida 1 Jul 1771. Padrinos Fran^{co} Maciel del Aguila y Luisa Cavral. Testigos Phepe Aguirre e Ignacio Fern^{z} (f. 358v)

1640. Domingo Osuna y Leyes: bautizado 11 Ago 1771. Hijo legítimo de Antonio Osuna y de Pasquala Leyes, vecinos y naturales de esta. Nacido 3 este mes. Padrinos Jph de Osuna y Rosa Leyes, vecinos de esta. Testigos Phepe Aguirre e Ignacio Fern^{z} (f. 358v)

1641. Maria Paula Ramirez y Bergara: bautizada 11 Ago 1771. Hija legítima de Silvestre Ramirez y de Maria Bergara, vecinos y naturales de esta. Nacida 10 este mes. Padrinos Jph Flores y Valeria Sauzedo, vecinos de esta. Testigos Phepe de Aguirre e Ignacio Fern^{z} (f. 359)

1642. Santiago Godoy y Leyes: bautizado 11 Ago 1771. Hijo legítimo de Ignacio Godoy y de Jpha Leyes, vecinos y naturales de esta. Nacido 1 este mes. Padrinos Norverto Olivera y Melchora Lopez, vecinos de esta. Testigos Phepe de Aguirre e Ignacio Fern^{z} (f. 359)

1643. Antonia Florencia Bargas de Izfran: bautizada 11 Ago 1771. Hija legítima de Juan Jph Bargas y de Ignacia Izfran, vecinos y naturales de esta. Nacida 8 este mes. Padrinos Florencio de Villalva, natural de la ciudad de Sevilla en España e Isavel Fern^{z}, vecinos de esta. Testigos Phepe Aguirre e Ignacio Fern^{z} (f. 359v)

Cortesía de genealogiafamiliar.net

1644. Domingo Nuñez y Le...: bautizado 11 Ago 1771. Hijo legítimo de Antonio Nuñez y de Thomasa ..., vecinos y naturales de esta. Nacido 5 este mes. Padrinos Jph Ignacio Aranda y Maria Aranda, vecinos de esta. Testigos Ignacio Fern^{z} y Phepe Aguirre (f. 359v) (Partida muy destruída)

1645. Domingo Nuñez y Fernandez: bautizado 11 Ago 1771. Hijo legítimo de Melchor Nuñez y de Dominga Fernandez, vecinos y naturales de esta. Nacido 3 este mes. Padrinos Ignacio Fernandez y Maria del Carmen Martinez, vecinos de esta. Testigos Phepe de Aguirre e Ign^{o} Fern^{z} (f. 360)

1646. Maria Clara: bautizada 17 Ago 1771. Padres desconocidos. De 5 días de nacida. Padrinos Bernardo Obregon y Maria del Carmen Martinez, vecinos de esta. Testigos Phepe Aguirre e Ign^{o} Fern^{z} (f. 360)

1647. Lucia Sanchez y Dominguez: bautizada ... Ago 1771. Hija legítima de Fran^{co} Sanchez y de Angela Dominguez, vecinos y naturales de esta. Nacida 1 Ene 1771. Padrinos Fran^{co} Toledo y Agueda Lopez, vecinos de esta. Testigos Phepe Aguirre e Ign^{o} Fern^{z} (f. 360v)

1648. Maria Petrona Sanchez y Dominguez: bautizada ... Ago 1771. Hija legítima de Fran^{co} Sanchez y de Angela Dominguez, vecinos y naturales de esta. Nacida 1 Ene 1771. Padrinos Fran^{co} Toledo y Juana Toledo, vecinos de esta. Testigos Ignacio Fern^{z} y Phepe Aguirre (f. 360v) (en la Partida 1647 así como esta no se indica el día en que se efectuó el Bautismo)

1649. Roque Ledesma y Obiedo: bautizado 17 Ago 1771. Hijo legítimo de Lorenzo Ledesma y de Juana Obiedo, vecinos y naturales de esta. Nacido 14 este mes. Padrinos Ignacio Fern^{z} y Maria de las Nieves, vecinos y naturales de esta. Testigos Phepe Aguirre y Andres y Arriola (sic) (f. 361)

1650. Lorenzo ... (en blanco) y Mendez: bautizado 17 Ago 1771. Hijo legítimo de Juan ... (en blanco) y de Juana Mendez, vecinos y naturales de esta. Nacido 11 este mes. Padrinos Juan Thomas Diaz y Michaela Godoy, vecinos de esta. Testigos Ignacio Fern^{z} y Phepe de Aguirre (f. 361)

1651. Rosa Oliva y Sanchez: bautizada 17 Ago 1771. Hija legítima de Mathias Oliva y de Jpha Sanchez, vecinos

Cortesía de genealogiafamiliar.net

y naturales de esta. Nacida 11 este mes. Padrinos Pedro Jph Rui Diaz y Chathalina Caseres, vecinos de esta. Testigos Ignacio Fern^{z} y Phepe Aguirre (f. 361v)

1652. Maria Anna: bautizada 17 Ago 1771. Padres desconocidos. De 24 días de nacida. Padrinos Roque Melgarejo y Barthola Medina, vecinos de esta. Testigos Ign^{o} Fern^{z} y Phepe de Aguirre (f. 361v)

1653. Roque: bautizado 17 Ago 1771. Padres desconocidos. De 10 días de nacido. Padrinos Roque Gomez y Dominga de Mesa, vecinos de esta. Testigos Ign^{o} Fern^{z} y Phepe de Aguirre (f. 362)

1654.—Jph Bernardo: bautizado 25 Ago 1771. Padres desconocidos. De 4 días de nacido. Padrinos Juan Estevan Martinez y Fran^{ca} Idalgo, vecinos de esta. Testigos Ignacio Fern^{z} y Phepe de Aguirre (f. 362)

1655. Bartola Alfonso y Aranda: bautizada 25 Ago 1771. Hija legítima de Antonio Alfonso y de Jpha Aranda, vecinos y naturales de esta. Nacida 23 este mes. Padrinos Marcos Acosta y Maria Flores, vecinos y naturales de esta. Testigos Phepe de Aguirre e Ignacio Fernandez (f. 362)

1656.—Maria Margarita Gomez Botello y Soto: puso óleo y crisma 25 Ago 1771. Hija legítima de Juan Gomez Botello de nación Lusitana y de Maria Jpha de Soto, vecinos de esta. Bautizada privadamente de necesidad el 18 este mes. Padrinos Pedro Cano y Maria Margarita de Soto, vecinos de esta. Testigos Phepe de Aguirre e Ign^{o} Fern^{z} (f. 362v) (en la Partida no se indica fecha de nacimiento).

1657. Florencia: puso óleo y crisma 1 Set 1771. Padres desconocidos. Nacida 16 Ago 1771. Bautizada privadamente de necesidad. Padrinos Florencio de Villalta, natural de la ciudad de Sevilla en España y Anna Villanueva, vecinos de esta. Testigos Ign^{o} Fern^{z} y Phepe de Aguirre (f. 363)

1658. Felis Santiago Miño y Segovia: bautizado 1 Set 1771. Hijo legítimo de Marcos Miño y de Maria Segovia, vecinos y naturales de esta. Nacido 1 Set 1769. Padrinos ... y ... (en blanco). Testigos Ign^{o} Fern^{z} y Phepe de Aguirre (f. 363)

1659. Rosa: bautizada 1 Set 1771. Padres desconocidos. Nacida 28 Ago 1771. Madrina Anna Gomez, vecina de esta.

Cortesía de genealogiafamiliar.net

Testigos Ign^{o} Fern^{z} y Phepe de Aguirre (f. 363v)

1660. Ramona Rosa Romero y Melgarexo: bautizada 1 Set 1771. Hija legítima de Jph Romero y de Fran^{ca} Melgarexo, vecinos y naturales de esta. Nacida 31 Ago 1771. Madrina Margarita Mart^{z}, vecina de esta. Testigos Ign^{o} Fern^{z} y Phepe Aguirre (f. 363v)

1661. Diego Romero y Lusero: puso óleo y crisma 1 Set 1771. Hijo legítimo de Isidro Romero y de Jpha Lusero, vecinos de esta. Bautizado privadamente (f. 364) (en la Partida no se indica fecha de nacido, ni los nombres de los Padrinos ni la de los Testigos)

1662. Maria Mercedes Montiel y Gomez: bautizada 14 Set 1771. Hija legítima de Nicolas Montiel y de Chatalina Gomez, vecinos y naturales de esta. Nacida 6 este mes. Madrina Rosa Aguirre. Testigos Phepe de Aguirre e Ign^{o} Fern^{z} (f. 364)

1663. Maria Antonia: bautizada 14 Set 1771. Padres desconocidos. De 8 días de nacida. Padrinos Jph Fern^{z} y Anna Fern^{z}, vecinos de esta. Testigos Phepe Aguirre e Ignacio Fern^{z} (f. 364v)

1664. Maria Isabel Mendez y Sanchez: bautizada 14 Set 1771. Hija legítima de Antonio Mendez y de Rosalia Sanchez, vecinos y naturales de esta. Nacida 10 este mes. Padrinos Jph Mendez y Fran^{ca} de Mesa, vecinos y naturales de esta. Testigos Phepe de Aguirre e Ign^{o} Fern^{z} (f. 364v)

1665. Maria Gregoria: bautizada 14 Set 1771. Padres desconocidos. De 7 días de nacida. Madrina Maria Isavel Hernandez, vecina de esta. Testigos Phepe Aguirre e Ign^{o} Fern^{z} (f. 365)

1666. Jph Mariano Rodriguez y Alcaraz: bautizado 22 Set 1771. Hijo legítimo de Narciso Rodriguez y de Dominga Alcaraz, vecinos y naturales de esta. Nacido 22 Jul 1771. Padrinos Juan Antonio Palacios y Maria Palacios, vecinos de esta. Testigos Phepe de Aguirre e Ignacio Fern^{z} (f. 365)

1667. Maria Florenciana Dominguez y Ojeda: bautizada 22 Set 1771. Hija legítima de Lucas Dominguez y de Bernarda Ojeda, vecinos y naturales de esta. Nacida 22 Jul 1771. Padrinos Miguel Angelo Cañete y Jpha Cañete, vecinos de esta. Testigos Phepe Aguirre e Ignacio Fern^{z} (f. 365v)

Cortesía de genealogiafamiliar.net

1668. Juan Matheo Godoy y Delgado: bautizado 22 Set 1771. Hijo legítimo de Vizente Godoy y de Fran^{ca} Delgado, vecinos y naturales de esta. Nacido 17 este mes. Padrinos Jph Mariano Gomez y Maria Fran^{ca} Gomez, vecinos de esta. Testigos Phepe Aguirre e Ignacio Fern^{z} (f. 365v)

1669. Juan Fran^{co} Lovato y Cruz: puso óleo y crisma 22 Set 1771. Hijo legítimo de Jph Lovato, natural de la ciudad de Malaga en España y de Barthola de la Cruz, vecina de esta ciudad y mestiza. Nacido 22 Jul 1771. Bautizado privadamante de necesidad (f. 366) (en la Partida no se indica los nombres de los Padrinos ni de los Testigos)

1670. Roque Godoy y Aguirre: bautizado 22 Set 1771. Hijo legítimo de Jph Fran^{co} Godoy y de Jpha Isavel de Aguirre, vecinos y naturales de esta. Nacido 22 Ago 1771. Padrinos Pedro Paz y Jpha Borda y Godoy, vecinos de esta. Testigos Phepe de Aguirre e Ignacio Fern^{z} (f. 366)

1671. Leonarda Sanchez y Gomez: bautizada 29 Set 1771. Hija legítima de Ign^{o} Sanchez y de Martina Gomez, vecinos y naturales de esta. Nacida 25 este mes. Padrinos Jph Mendez y Fran^{ca} de Mesa, vecinos de esta. Testigos Phepe de Aguirre e Ignacio Fernandez (f. 366v)

1672. Miguel Geronimo Sosa y Gauna: bautizado 29 Set 1771. Hijo legítimo de Baltasar Sosa y de Maria Gauna, vecinos y naturales de esta. Nacido 24 este mes. Padrinos F^{o} Hipolito Guzman. Testigos Phepe de Aguirre e Ign^{o} Fern^{z} (f. 366v)

1673. Juan Bap^{ta}: puso óleo y crisma 29 Set 1771. Padres desconocidos. Nacido 19 este mes. Padrinos Justo Andres Santuchos y Juana de Figueroa, vecinos de esta. Testigos Phepe Aguirre e Ignacio Fern^{z} (f. 367)

1674. Florencio Centurion y Ballexos: bautizado ... Nov 1771. Hijo legítimo de Fermin Centurion y de Anna Ballexos, vecinos y naturales de esta. Nacido 3 Set 1771. Padrinos Alexo Falcon y Angela Ballexos, vecinos de esta. Testigos Phepe Aguirre e Ignacio Fern^{z} (f. 367v) (fecha en blanco y mes correcto)

1675. Manuel Narziso: bautizado 3 Nov 1771. Padres desconocidos. De 8 días de nacido. Padrinos Antonio de Sosa y Maria Blasia Blanco, vecinos de esta. Testigos Phepe Aguirre e Ignacio Fern^{z} (f. 367v) (mes correcto)

Cortesía de genealogiafamiliar.net

1676. Maria Fran^{ca} Bergara y Martinez: bautizada 6 Oct 1771. Hija legítima de Juan de Bergara y de Maria del Carmen Mart^{z}, vecinos y naturales de esta. Nacida 4 este mes. Padrinos Juan Estevan Mart^{z} y Thomasa Ballexos, vecinos de esta. Testigos Phepe Aguirre e Ignacio Fern^{z} (f. 368)

1677. Maria Fran^{ca}: bautizada 6 Oct 1771. Padres desconocidos. De 2 días de nacida. Madrina Margarita Serrano. Testigos Phelipe de Aguirre e Ignacio Fernandez (f. 368)

1678. Rosa Martinez y de Almiron: puso óleo y crisma 12 Oct 1771. Hija legítima de Melchor Martinez y de Pasquala Almiron, vecinos y naturales de esta. Bautizada privadamente de necesidad. Nacida 1 este mes. (f. 368v) (en la Partida no figura fecha Bautismo ni los nombres de los Padrinos ni la de los Testigos)

1679. Jph del Rosario Gonzalez y Bustos: bautizado 13 Oct 1771. Hijo legítimo de Thomas Gonzalez y de Petrona Bustos, vecinos y naturales de esta. Nacido 7 este mes. Madrina Anna Alfonso, vecina de esta. Testigos Phelipe Aguirre e Ignacio Fern^{z} (f. 368v)

1680. Jph del Rosario Sanchez y Comisario: bautizado 13 Oct 1771. Hijo legítimo de Phelipe Sanchez y de Melchora Comisario, vecinos y naturales de esta. Nacido 9 este mes. Madrina Maria del Carmen Martinez. Testigos Phepe Aguirre e Ignacio Fern^{z} (f. 369)

1681. Jph del Rosario: bautizado 13 Oct 1771. Padres desconocidos. De 3 días de nacido. Padrinos Jph Delgado y Antonia Caseres, vecinos de esta. Testigos Phepe Aguirre e Ignacio Fern^{z} (f. 369)

1682. Jph del Rosario Riquelme y Romero: bautizado 13 Oct 1771. Hijo legítimo de Pedro Riquelme y de Lorenza Romero, vecinos y naturales de esta. Nacido mismo día. Padrinos Ignacio Sandoval y Antonia Yllerias, vecinos de esta. Testigos Phepe Aguirre e Ignacio Fernandez. (f. 369v)

1683. Maria Geronima Alegre y Acosta: bautizada 13 Oct 1771. Hija legítima de Sebastian de Alegre y de Maria del Carmen de Acosta, vecinos y naturales de esta. Nacida 6 este mes. Padrinos Juan de Amarilla y Anna Lescano, vecinos de esta. Testigos Phepe Aguirre e Ignacio Fern^{z} (. 369v)

Cortesía de genealogiafamiliar.net

1684. Jph del Rosario Zacarias y Bargas: bautizado 20 Oct 1771. Hijo legítimo de Miguel Zacarias y de Pasquala Bargas, vecinos y naturales de esta. Nacido 8 este mes. Padrinos Jph Mendez y Manuela Fern^{z}, vecinos de esta. Testigos Phepe de Aguirre e Ignacio Fernandez (f. 370)

1685. Maria Bernarda Malipo y Gonzalez: puso óleo y crisma 20 Oct 1771. Hija legítima de Juan Antonio Malipo y de Valeria Gonzalez, vecinos y naturales de esta. Bautizada privadamente de necesidad (f. 370) (en la Partida no se indica fecha de Bautismo ni de nacimiento, como tampoco se indica los nombres de los Padrinos ni de los Testigos)

1686. Lucas Vega y Palomero: bautizado 20 Oct 1771. Hijo legítimo de Agustin Vega y de Maria Palomero, vecinos y naturales de esta. Nacido 17 este mes. Padrinos Pedro Nolasco Sanchez Moreno y Clara Molina, vecinos de esta. Testigos Phepe Aguirre e Ign^{o} Fern^{z} (f. 370v)

1687. Eusevio (sic) Zacarias y Obregon: bautizada ... Oct 1771. Hija legítima de Casimiro Zacarias y de Phelipa Obregon, vecinos y naturales de esta. Nacida 3 Oct 1771. Padrinos Lucas Villoldo y Petrona Flores, vecinos de esta. Testigos Ign^{o} Fern^{z} y Phepe Aguirre (f. 370v) (en la Partida no se indica día de Bautismo)

1688. ... (en blanco): bautizada ... Oct 1771. Hija legítima de Agustin Monzón y de Ramona Sotelo, vecinos y naturales de esta. Nacida 3 May 1771. Padrinos Xavier Escalante y Bernarda Sena, vecinos de esta. Testigos Phepe Aguirre e Ignacio Fern^{z} (f. 371) (en la Partida no se indica día de Bautismo)

1689. Juan Vizente Sosa y Encinas: bautizado ... Oct 1771. Hijo legítimo de Xavier de Sosa y de Isavel Encinas, vecinos y naturales de esta. Nacido 3 May 1771. (f. 371) (en la Partida no se indica día de Bautismo como así también los nombres de los Padrinos ni de los Testigos)

1690. Miguel Geronimo de la Cruz y Encinas: bautizado ... Oct 1771. Hijo legítimo de Pedro Nolasco de la Cruz y de Anna Encinas, vecinos y naturales de esta. Nacida 3 Oct 1771. Padrinos Fran^{co} Banegas y Xaviera Ramirez, vecinos de esta. Testigos Phepe Aguirre e

Cortesía de genealogiafamiliar.net

Ignacio Fern^{z} (f. 371v) (en la Partida no se indica el día del Bautismo)

1691. Eugenio Jph Rosales y Sanchez: bautizado 3 Nov 1771. Hijo legítimo de Manuel Rosales y de Estefania Sanchez, vecinos y naturales de esta. Nacido 1 este mes. Madrina Phelipa Fernandez, vecina de esta. Testigos Phepe Aguirre e Ignacio Fern^{z} (f. 371v)

1692. Juan: bautizado 3 Nov 1771. Padres desconocidos. Nacido 1 Nov 1770. Padrinos Juan Lorenzo Medina e Ignacia Medina, naturales de esta. Testigos Phepe Aguirre e Ignacio Fern^{z} (f. 372)

1693. JuanaIsavel Medina y ... (en blanco): bautizada 3 Nov 1771. Hija legítima de Juan Lorenzo Medina y de ... (en blanco), vecinos y naturales de esta. Nacida 3 Set 1771. Padrinos D^{n} Juan Garcia de Cosio y Dª Jpha Zamudio, vecinos de esta. Testigos Phepe Aguirre y Ignacio Fern^{z} (f. 372)

1694. Santos: bautizado 3 Nov 1771. Padres desconocidos. De 1 días de nacido. Madrina Serafina Diaz Moreno, vecina de esta. Testigos Phepe de Aguirre e Ignacio Fern^{z} (f. 372v)

1695. Miguel Geronimo Ojeda y Cavrera: bautizado ... Nov 1771. Hijo legítimo de Miguel Geronimo Ojeda y de Barthola Cavrera, vecinos y naturales de esta. Nacido 10 Nov 1770. Madrina Jpha Sanchez, vecina de esta. Testigos Phepe Aguirre e Ignacio Fern^{z} (f. 372v)

1696. Isavel: bautizada 10 Nov 1771. Padres desconocidos. De 3 días de nacida. Madrina Maria Theresa Toledo, vecina de esta. Testigos Phepe de Aguirre e Ignacio Fern^{z} (f. 373)

1697. Juan Santos Sosa y Godoy: bautizado 10 Nov 1771. Hijo legítimo de Juan de Sosa y de Ramona Godoy, vecinos y naturales de esta. Nacido 7 este mes. Padrinos Fran^{co} Ayala y Maria Paula de Sosa, vecinos de esta. Testigos Phepe de Aguirre e Ignacio Fern^{z} (f. 373)

1698. Manuel Almiron y Gomez: bautizado 16 Nov 1771. Hijo legítimo de Jph Almiron y de Maria Gomez, vecinos y naturales de esta. Nacido 8 este mes. Padrinos Santiago Almiron y Magdalena Melgarejo, vecinos de esta. Testigos Phepe de Aguirre e Ignacio Fern^{z} (f. 373v)

Cortesía de genealogiafamiliar.net

1699. Manuel Rios y Caseres: bautizado 16 Nov 1771. Hijo legítimo de Juan Rios y de Ramona caseres, vecinos y naturales de esta. Nacido 8 este mes. Padrinos Bernardo Villanueva y Lucia Ledesma, vecinos de esta. Testigos Phepe de Aguirre e Ignacio Fern^{z} (f. 373v)

1700. Dominga Lopez y Maldonado: bautizada 16 Nov 1771. Hija legítima de Juan Jph Lopez y de Maria Paula Maldonado, vecinos y naturales de esta. Nacida 8 este mes. Padrinos Agustin Izara y Maria Fran^{ca} Cardoso, vecinos de esta. Testigos Phepe de Aguirre e Ignacio Fern^{z} (f. 374)

1701. Juan Vizente: bautizado 24 Nov 1771. Padres desconocidos. De 8 días de nacido. Padrinos Pedro de los Rios y Maria Ignacia Mesa, vecinos de esta. Testigos Phepe de Aguirre e Ignacio Fern^{z} (f. 374)

1702. Maria Gregoria: bautizada 24 Nov 1771. Padres descomocidos. De 4 días de nacida. Padrinos Ignacio Sanchez y Rosa Gomez, vecinos de esta. Testigos Ignacio Fern^{z} y Phepe Aguirre (f. 374v)

1703. Manuel Bravo y Hermosilla: bautizado 24 Nov 1771. Hijo legítimo de Ignacio Bravo y de Michaela Hermosilla, vecinos y naturales de esta. Nacido 20 éste mes. Padrinos Gregorio Segovia, vecino de esta. Testigos Phepe Aguirre e Ignacio Fern^{z} (f. 374v)

1704. Ramon Brabo y Areco: bautizado 24 Nov 1771. Hijo legítimo de Ignacio Brabo y de Margarita Areco, vecinos y naturales de esta. Nacido 17 este mes. Padrinos Gregorio Segovia y Phelipa Bravo, vecinos de esta. Testigos Phepe de Aguirre e Ignacio Fern^{z} (f. 375)

1705. Maria Eulalia Vega y Leon: bautizada 24 Nov 1771. Hija legítima de Miguel Vega y de Pasquala de Leon, vecinos y naturales de esta. Nacida 4 este mes. Padrinos Juan Estevan de Sosa y Fran^{ca} Molina, vecinos de esta. Testigos Phepe Aguirre e Ignacio Fern^{z} (f. 375)

1706. Jph Ignacio Gonzalez y Soto: bautizado 1 Dic 1771. Hijo legítimo de Fran^{co} Antonio Gonzalez y de Maria de Soto, vecinos y naturales de esta. Nacida 24 Nov 1771. Padrinos Jph Ignacio Villagra y Maria Jpha Parra, vecinos de esta. Testigos Phepe Aguirre e Ignacio Fern^{z} (f. 375v)

Cortesía de genealogiafamiliar.net

1707. Juan Andres Encinas y Benitez: bautizado 1 Dic 1771. Hijo legítimo de Estevan Encinas y de Fran^{ca} Benitez, vecinos y naturales de esta. Nacido 27 Nov 1771. Padrinos Agustin Osuna y Maria Fran^{ca} Cardoso, vecinos de esta. Testigos Phepe Aguirre e Ignacio Fernandez (f. 375v)

1708. Juan Florencio Ibarra y Ramirez: bautizado .... Dic 1771. Hijo legítimo de Jph Ibarra y de Catalina Ramirez, vecinos y naturales de esta. Nacido 1 Nov 1771. Padrinos Fran^{co} Ibarra y Petrona Ibarra, vecinos y naturales de esta. Testigos Phepe Aguirre e Ignacio Fern^{z} (f. 376) (no se indica día de bautismo)

1709. Vizente Antonio: bautizado 8 Dic 1771. Padres desconocidos. De 8 días de nacido. Madrina Juana Torres, vecina de esta. Testigos Phepe Aguirre e Ignacio Fern^{z} (f. 376)

1710.—Maria: bautizada 8 Dic 1771. Padres desconocidos. De 1 día de nacida. Padrinos Phelipe Aguirre y Jpha Veron, vecinos y naturales de esta. Testigos Ign^{o} Fern^{z} y Jph de Arriva (f. 376v)

1711. Nicolasa de Mesa y Quintana: bautizada 8 Dic 1771. Hija legítima de Pasqual de Mesa y de Juana Quintana, vecinos y naturales de esta. Nacida 4 este mes. Padrinos Jph Mendez y Fran^{ca} de Mesa, vecinos de esta. Testigos Phepe Aguirre e Ignacio Fern^{z} (f. 376v)

1712. Bernardino Molina y Perez: bautizado 8 Dic 1771. Hijo legítimo de Jph Antonio Molina y de Barthola Perez, vecinos y naturales de esta. Nacido 8 Jun 1771. Padrinos Pedro Perez y Fran^{ca} Molina, vecinos de esta. Testigos Ignacio Fern^{z} y Phepe Aguirre (f. 377)

1713. Mariano Ambrosio Soler y Rodriguez: bautizado 15 Dic 1771. Hijo legítimo de Gregorio Soler y de Leonora Rodriguez, vecinos y naturales de esta. Nacido 7 este mes. Padrinos Juan de Amarilla y Anna Lescano, vecinos de esta. Testigos Phepe Aguirre y Andres de Arriola (f. 377)

1714. Angela Maria Cristaldo y Alfonso: bautizada 15 Dic 1771. Hija legítima de Juan Antonio Cristaldo y de Maria Magdalena Alfonso, vecinos y naturales de esta. Nacida 15 May 1771. Padrinos Jph Nicolas Soler y Antonia Soler, vecinos de esta. Testigos Ign^{o} Fern^{z} y Phepe Aguirre (f. 377v)

Cortesía de genealogiafamiliar.net

1715. Fran^{co} Alvarez y Bargas: bautizado 15 Dic 1771. Hijo legítimo de Salvador Alvarez, de Nacion Portug^{s} y de Isavel Bargas, vecinos de esta. Nacido 7 este mes. Padrinos Amaro Gomez e Isavel Solis, vecinos de esta. Testigos Phepe Aguirre e Ing^{o} Fern^{z} (f. 377v)

1716. Juan Noverto Melgarexo y Gomez: batizado 15 Dic 1771. Hijo legítimo de Luis Melgarexo y de Maria Gomez, vecinos y naturales de esta. Nacido 12 este mes. Madrina Ant^{a} Sanchez, vecina de esta. Testigos Phelipe Aguirre e Ignacio Sanchez (f. 378)

1717. Maria Fran^{ca} Morales y Soler: puso óleo y crisma 15 Dic 1771. Hija legítima de Jph Morales y de Margarita Soler. Nacida 15 Oct 1771. Bautizada privadamente. Madrina Ignacia Gomez (f. 378) (en la Partida no esta indicado el nombre de los Testigos)

1718. Mariano: bautizado 15 Dic 1771. Padres desconocidos. 8 días de nacido. Padrinos Jph Lopez y Maria Sanchez, vecinos de esta. Testigos Ignacio Sanchez y Jph de la Rosa (f. 378v)

1719. Maria Isavel: bautizada 22 Dic 1771. Padres desconocidos. 6 días de nacida. Padrinos Gaspar Lopez y Maria Isavel Lopez, vecinos de esta. Testigos Phepe de Aguirre e Ign^{o} Fern^{z} (f. 378v)

1720. Fran^{co} Xavier Machuca y Vergara: bautizado 22 Dic 1771. Hijo legítimo de Jph Machuca y de Thomasa Bergara, vecinos y naturales de esta. Nacido 15 este mes. Padrinos Sebastian de Alegre y Maria del Carmen Acosta, vecinos y naturales de esta. Testigos Phepe Aguirre e Ignacio Fern^{z} (f. 379)

1721. Lazaro Aldana y Enzinas: bautizado 22 Dic 1771. Hijo legítimo de Miguel Geronimo Aldana y de Martina Enzinas, vecinos y naturales de esta. Nacido 17 este mes. Padrinos Juan Estevan Mart^{z} y Fran^{ca} Idalgo, vecinos de esta. Testigos Phepe Aguirre e Ignacio Fern^{z} (f. 379v)

1722. Domingo Thomas Sotelo y Mendez: bautizado 22 Dic 1771. Hijo legítimo de Pedro Ignacio Sotelo y de Isidora Mendez, vecinos y naturales de esta. Nacido 19 este mes. Padrinos Andres de Arriola y Margarita de Arriola, vecinos de esta. Testigos Ignacio Fern^{z} y Phepe de Aguirre (f. 379v)

1723. Juan Luis Medina y Sauzedo: bautizado 22 Dic 1771. Hijo legítimo de Fran^{co} Medina y de Manuela Sauze-

Cortesía de genealogiafamiliar.net

do, vecinos y naturales de esta. Nacido 22 Oct este año. Bautizado privadamente. Padrinos Ignacio Fern^{z} y Maria del Carmen Martinez, vecinos de esta. Testigos Andres de Arriola y Phepe de Aguirre (f. 379v)

1724. Jph del Rosario: bautizado Dic 1771. Padres desconocidos. Nacido 22 Set este año. Bautizado privadamente. Padrinos Juan Esteban Martinez y Thomasa Ballexos, vecinos de esta. Testigos Phepe Aguirre e Ignacio Fern^{z} (f. 380) (en la Partida no se indicada la fecha del Bautismo)

1725. Luciano Ruidiaz y Benitez: bautizado Dic 1771. Hijo legítimo de Luis Ruidiaz y de Maria Paula Benitez, vecinos y naturales de esta. Nacido 26 Jun este año. Bautizado privadamente. Padrinos Pedro Sandoval y Pasquala Barrios, vecinos de esta. Testigos Ign^{o} Fern^{z} y Phepe Aguirre (f. 380) (en la Partida no figura el día en que fué Bautizado)

1726. Juan Thomas: bautizado 30 Dic 1771. Padres desconocidos. De 8 días de nacido. Padrinos Thomas Romero y Fran^{ca} Xaviera Ballexos, vecinos de esta. Testigos Phepe Aguirre e Ignacio Fern^{z} (f. 380v)

1727. Fran^{ca} Xaviera: bautizada 30 Dic 1771. Padres desconocidos. De 8 días de nacido. Padrinos Juan Bentura Lopez y Maria Blasia Lopez, vecinos de esta. Testigos Phepe de Aguirre e Ignacio Fern^{z} (f. 380v)

1728. Pasquala Barrioz y Gomez: bautizada 30 Dic 1771. Hija legítima de Juan Manuel Barrios y de Juana Gomez, vecinos y naturales de esta. Nacida 25 este mes. Padrinos Fran^{co} Barrios y Juana Gomez, vecinos de esta. Testigos Ignacio Fern^{z} y Phepe Aguirre (f. 381)

1729. Juan Manuel Borjes y Riquelme: bautizado Ene 1772. Hijo legítimo de Antonio Borjes y de Juliana Riquelme, vecinos y naturales de esta. Nacido 30 Dic 1771. Bautizado privadamente. Padrinos Roque Veron y Anna de Villanueva, vecinos de esta. Testigos Phepe Aguirre e Ignacio Fern^{z} (f. 381)

1730. Silvestre Galarza y Duran: bautizado 5 Ene 1772. Hijo legítimo de Jph Galarza y de Martina Duran, vecinos y naturales de esta. Nacido 30 Dic 1771. Padrinos Jph Justo Garcia y Antonia Rosa Lagraña, vecinos de esta. Testigos Phepe Aguirre e Ign^{o} Fern^{z} (f. 381v)

1731. Juan Flores: bautizado 5 Ene 1772. Padres desconoci-

Cortesía de genealogiafamiliar.net

dos. De 12 días de nacido. Padrinos Geronimo Sauzedo y Rosa Canteros, vecinos de esta. Testigos Phepe Aguirre e Ignacio Fernandez (f. 381v)

1732. Maria Fran^{ca} Vega y Cardoso: bautizada 5 Ene 1772. Hija legítima de Juan de Bega y de Fran^{ca} Cardoso, Nacida 1 este mes. Madrina Jpha Fern^{z}, vecida de esta. Testigos Phepe de Aguirre e Ignacio Fern^{z} (f. 382)

1733. Jph Manuel Caravallo y Acosta: bautizado 5 Ene 1772. Hijo legítimo de Jph Caravallo y de Antonia Acosta, vecinos y naturales de esta. Nacido 5 Abr 1771. Padrinos Pedro Enzinas y Anna Espinosa, vecinos de esta. Testigos Phepe Aguirre e Ignacio Fern^{z} (f. 382)

1734. Jph Baltasar Parras y Sena: bautizado 5 Ene 1772. Hijo legítimo de Fran^{co} Parras y de Maria Sena, vecinos y naturales de esta. Nacido 2 este mes. Padrinos Juan de Amarilla y Anna Lescano, vecinos de esta. Testigos Phepe de Aguirre e Ignacio Fern^{z} (f. 382v)

1735. Manuel Cavrera de Insaurralde: bautizado 5 Ene 1772. Hijo legítimo de Nazario Cavrera y de Michaela Insaurralde, vecinos y naturales de esta. Nacido 31 Dic 1771. Padrinos Juan Xara y Maria Isavel Insaurralde, vecinos de esta. Testigos Phepe Aguirre e Ign^{o} Fern^{z} (f. 382v)

1736. Juan Manuel Gonzalez y Alfonso: bautizado 5 Ene 1772. Hijo legítimo de Felis Gonzalez y de Anna Alfonso, vecinos y naturales de esta. Nacido 2 este mes. Padrinos Fran^{co} Parras y Manuela Delgado, vecinos de esta. Testigos Phepe de Aguirre e Ignacio Fern^{z} (f. 383)

1737. Maria Ambrosia Azevedo y Lopez: bautizada Ene 1772. Hija legítima de Isidro Azevedo y de Polonia Lopez, vecinos y naturales de esta. Nacida 5 Ene 1771. Padrinos Leon Ramirez e Isavel Lopez, vecinos de esta. Testigos Phepe Aguirre e Ign^{o} Fern^{z} (f. 383)

1738. Jph Baltasar Fern^{z} y Silva: puso óleo y crisma 12 Ene 1772. Hijo legítimo de Fran^{co} Xavier Fern^{z} y de Rosa Silva, vecinos y naturales de esta. Nacido 8 este mes. Bautizado privadamente, Padrinos Juan Estevan Mart^{z} y Fran^{ca} Idalgo. Testigos Phepe Aguirre e Ignacio Fern^{z} (f. 383v) (en la Partida no se indica fecha de bautizado)

Cortesía de genealogiafamiliar.net

1739. Melchora Gonzalez y Fernandez: bautizada 12 Ene 1772. Hija legítima de Pedro Pasqual Gonzalez y de Antonia Fern^{z}, vecinos y naturales de esta. Nacida 9 este mes. Padrinos Fran^{co} Xavier Corrales y Juana Garay, vecinos de esta. Testigos Phepe Aguirre e Ign^{o} Fern^{z} (f. 383v)

1740. Juana Petrona: bautizada 13 Ene 1772. Padres desconocidos. De 3 días de nacida. Padrinos Eugenio Cavral y Rufina Salzedo, vecinos de esta. Testigos Phelipe Aguirre e Ignacio Fern^{z} (f. 384)

1741. Manuel Antonio: bautizado 13 Ene 1772. Padres desconocidos. De 4 días de nacido. Padrinos Mariano Arze e Isavel Ojeda, vecinos de esta. Testigos Phepe Aguirre e Ignacio Fern^{z} (f. 384)

1742. Juana Isavel Rodriguez y Ximenez: bautizada 13 Ene 1772. Hija legítima de Bentura Rodriguez y de Petrona Ximenez, vecinos y naturales de esta. Nacida 8 este mes. Padrinos Juan Lopez, vecino de esta. Testigos Phepe Aguirre e Ignacio Fern^{z} (f. 384v)

1743. ...: bautizada 13 Ene 1772. Hija legítima de Fran^{co} Ibarra y de Isidora Monzon. Nacida 13 Nov 1771 y bautizada privadamente. Madrina Maria Ibarra. Testigos Phepe Aguirre e Ignacio Fern^{z} (f. 384v) (en el Margen como en la Partida no figura el nombre de la bautizada)

1744. Juan Bap^{ta} Caseres y Almiron: bautizado 13 Ene 1772. Hijo legítimo de Jph Caseres y de Jpha de Almiron, vecinos y naturales de esta. Nacido 9 este mes. Padrinos Faustino Lopez y Lorenza Alvarez, vecinos de esta. Testigos Phepe Aguirre e Ignacio Fernandez (f. 385)

1745. Juan Miguel Acosta y Perez: bautizado Ene 1772. Hijo legítimo de Miguel de Acosta y de Juana Perez, vecinos y naturales de esta. Nacido 12 Ene 1771. Bautizado privadamente. Padrinos Julian Brabo y Rosa Esquivel, vecinos de esta. Testigos Phepe Aguirre e Ignacio Fern^{z} (f. 385) (en la Partida no se indica el día del Bautismo)

1746. Fran^{co} Paula Barveran y Galarza: bautizado 16 Ene 1772. Hijo legítimo de Fran^{co} Xavier Barveran y de Juana Galarza, vecinos de esta. Nacido 1 este mes. Padrinos Lazaro de Almiron y Phelipa Fernandez, vecinos de esta. Testigos Phepe Aguirre e Ignacio

Cortesía de genealogiafamiliar.net

Fern^{z} (f. 385v)

1747. Maria Petrona Acosta y Ballexos: bautizada 19 Ene 1772. Hija legítima de Juan Jph de Acosta y de Juana Maria Ballexos, vecinos y naturales de esta. Nacida 17 este mes. Padrinos Eugenio Car... (destruído) y Fran^{ca} Xaviera Gomez, vecinos de esta. Testigos Phepe de Aguirre e Ign^{o} Fern^{z} (f. 385v)

1748. Jph Venancio Ballexos y Soto: bautizado 19 Ene 1772. Hijo legítimo de Nicolas Ballexos y de Maria del Carmen Soto, vecinos y naturales de esta. Nacido 11 este mes. Padrinos Mariano Sanchez y Maria Magdalena Vexarano, vecinos de esta. Testigos Phepe Aguirre e Ignacio Fern^{z} (f. 386)

1749. Pedro Pablo Alfonso y Ballexos: bautizado 19 Ene 1772. Hijo legítimo de Juan Jph Alfonso y de Juana Ballexos. Nacido 14 este mes. Padrinos Marcos Robledo y Rosa Alfonso, vecinos de esta. Testigos Phepe Aguirre e Ignacio Fern^{z} (f. 386)

1750. Sebastian: bautizado 20 Ene 1772. Padres desconocidos. De 1 día de nacido. Padrinos Jph Antonio Frutos y Rosa Gregoria Frutos, vecinos de esta. Testigos Phepe Aguirre e Ignacio Fern^{z} (f. 386v)

1751. Sebastiana: bautizada 23 Ene 1772. Padres desconocidos. De 4 días de nacida. Padrinos Fran^{co} Frutos y Maria Bernarda Iturrino, vecinos y naturales de esta. Testigos Phepe Aguirre e Ignacio Fern^{z} (f. 386v)

1752. Juana Maria Suarez y Pera: puso óleo y crisma 26 Ene 1772. Hija legítima de Antonio Suarez de nacion Portug^{s} y de Maria Zipriana Pera. Bautizada privadamente 13 este mes. Padrinos Jph Justo Garcia y Maria Antonia Zamudio, vecinos de esta. Testigos Phepe Aguirre e Ignacio Fern^{z} (f. 387) (en la Partida no se indica fecha de Nacimiento)

1753. Fran^{ca} Gauna y Sanchez: bautizada 26 Ene 1772. Hija legítima de Vizente Gauna y de Isidora Sanchez, vecinos y naturales de esta. Bautizada privadamente. Nacida 26 Jun 1771. Padrinos Baltasar de Almiron y Fran^{ca} Sanchez, vecinos de esta. Testigos Phepe Aguirre e Ignacio Fern^{z} (f. 387)

1754. Maria Nuñez y Luque: bautizada 26 Ene 1772. Hija legítima de Pedro Nuñez y de Maria del Carmen Luque, vecinos y naturales de esta. Nacida 26 Set 1771.

Cortesía de genealogiafamiliar.net

Bautizada privadamente. Padrinos Juan Antonio Zavala y Maria Enrrique, vecinos de esta. Testigos Phepe Aguirre e Ignacio Fern^{z} (f. 387v)

1755. Maria Rodas y Ruidiaz: bautizada 26 Ene 1772. Hija legítima de Estevah Rodas y de Blasia Ruidiaz, vecinos y naturales de esta. Nacida 24 este mes. Padrinos Baltasar de Almiron y Fran^{ca} Sanchez, vecinos de esta. Testigos Phepe Aguirre e Ignacio Fern^{z} (f. 387v)

1756. Sebastiana Rosa Sanchez y Alvarez: bautizada 26 Ene 1772. Hija legítima de Jph Bernardo Sanchez y de Bernarda Ballexos (sic), vecinos y naturales de esta. Nacida 22 este mes. Madrina Margarita Bogarin, vecina de esta. Testigos Phepe Aguirre e Ign^{o} Fern^{z} (f. 388)

1757. Juan Asensio: bautizado 26 Ene 1772. Padres desconocidos. Nacido 26 Set 1771. Bautizado privadamente. Padrinos Juan Antonio Zavala y Maria Antonia Juarez, vecinos de esta. Testigos Phepe Aguirre e Ignacio Fern^{z} (f. 388)

1758. Pedro Pablo Delgado y Barrios: bautizado 26 Ene 1772. Hijo legítimo de Ramon Delgado y de Juana Barrios, vecinos y naturales de esta. Nacido 24 este mes. Padrinos Antonio de Leon y Theresa Obregon, vecinos de esta. Testigos Phepe Aguirre e Ignacio Fern^{z} (f. 388v)

1759. Jph del Rosario: bautizado 26 Ene 1772. Padres desconocidos. De 6 días de nacido. Padrinos Fran^{co} Cavral y Fran^{ca} Antonia de Meza, vecinos de esta. Testigos Phepe Aguirre e Ignacio Fern^{z} (f. 388v)

1760. Sebastian Barrios y Rios: bautizado 26 Ene 1772. Hijo legítimo de Fran^{co} Barrios y de Sebastiana Rios, vecinos y naturales de esta. Nacido 20 este mes. Padrinos Antonio Leon y Theresa de Obregon, vecinos de esta. Testigos Phepe Aguirre e Ign^{o} Fern^{z} (f. 389)

1761. Pedro Nolasco: bautizado 26 Ene 1772. Padres desconocidos. De 6 días de nacido. Padrinos Fran^{co} Cavral y Fran^{ca} Antonia de Mesa, vecinos de esta. Testigos Phepe Aguirre e Ignacio Fern^{z} (f. 389)

1762. Lazaro Sanchez y Ayala: bautizado 2 Feb 1772. Hijo legítimo de Domingo Sanchez y de Agustina Ayala, ve-

Cortesía de genealogiafamiliar.net

cinos de esta. Nacido 18 Dic 1771. Padrinos Jph Espinosa y Geronima Fern^{z}, vecinos de esta. Testigos Phepe Aguirre e Ignacio Fern^{z} (f. 389v)

1763. Petrona Paula Delgado y Bernal: bautizada 2 Feb 1772. Hija legítima de Domingo Delgado y de Juana Bernal, vecinos y naturales de esta. Nacida 28 Ene este año. Madrina Margarita Delgado, vecina de esta. Testigos Phepe e Ignacio Fern^{z} (f. 389v) (en la Partida no figura el apellido del Testigo)

1764. Manuel: bautizado 2 Feb 1772. Padres desconocidos. De 3 días de nacido. Madrina Feliciana Ledesma, vecina de esta. Testigos Phepe Aguirre e Ignacio Fern^{z} (f. 390)

1765. Manuel Antonio Solis y Ramirez: puso óleo y crisma 2 Feb 1772. Hijo de Fran^{co} Xavier Solis y de Maria Jpha Ramirez, natural de Santa Fe y vecina de esta. Bautizada privadamente 29 Ene 1772. Padrinos Pedro Cano y Maria Dominga Cano de la Pera, vecinos de esta. Testigos Phepe Aguirre e Ignacio Fern^{z} (f. 390) (en la Partida no figura la fecha de Nacido)

1766. Baleriana Duran y Figueroa: bautizada 9 Feb 1772. Hija legítima de Jph Ignacio Duran y de Petrona Figueroa, vecinos y naturales de esta. Nacida 2 Dic 1771. Padrinos Miguel Angelo Cañete y ^{M}aria Rosa de Aguilar, vecinos de esta. Testigos Phelipe de Aguirre e Ignacio Fern^{z} (f. 390v)

1767. Maria Antonia: bautizada 16 Feb 1772. Padres desconocidos. De 13 días de nacida. Padrinos Fran^{co} Ballexos y Maria Galarza, vecinos de esta. Testigos Phepe Aguirre e Ignacio Fern^{z} (f. 390v)

1768. Pedro Ballexos y Lugo: bautizado 16 Feb 1772. Hijo legítimo de Juan Antonio Ballexos y de Jpha Lugo, vecinos y naturales de esta. Nacido 8 este mes. Padrinos Serapio Benitez y Rosa Aguirre, vecinos de esta. Testigos Phepe Aguirre e Ignacio Fern^{z} (f. 391)

1769. Fran^{co} Xavier Azevedo y Diaz: bautizado 16 Feb 1772. Hijo legítimo de Hilario Azevedo y de Margarita Diaz, vecinos y naturales de esta. Nacido 8 este mes. Padrinos ^{B}altasar Martinez y Maria Fran^{ca} Bogarin, vecinos de esta. Testigos Phepe Aguirre e Ignacio Fernandez (f. 391)

Cortesía de genealogiafamiliar.net

1770. Maria Antonia Nis y Santos: bautizada 16 Feb 1772. Hija legítima de Esteban Nis y de Juaña Santos, vecinos y naturales de esta. Nacida 8 este mes. Padrinos Sebastian de Aguirre e Isavel Salinas, vecinos de esta. Testigos Phepe Aguirre e Ignacio Fern^{z} (f. 391v)

1771. Hilario Lescano y Encinas: bautizado 16 Feb 1772. Hijo legítimo de Jph Ignacio Lescano y de Maria Jpha Encinas, vecinos y naturales de esta. Nacido 12 este mes. Padrinos Ignacio Suarez y Fran^{ca} Antonia de Mesa, vecinos de esta. Testigos Phepe Aguirre e Ignacio Fern^{z} (f. 391v)

1772. Simona Fernandez y Baez: bautizada 25 Feb 1772. Hija legítima de Jph Ignacio Fernandez y de Ines Baez, vecinos y naturales de esta. Nacida 20 este mes. Padrinos Jph Antonio Frutos y Magdalena Fern^{z}, vecinos de esta. Testigos Phepe Aguirre e Ign^{o} Fern^{z} (f. 392)

1773. Maria Geronima Tavares y Villanueva: bautizada 25 Feb 1772. Hija legítima de Simon Tavares y de Maria Chatalina Villanueva, vecinos y naturales de esta. Nacida 25 Oct 1771. Padrinos Ignacio Sandoval y Juana Villanueva, vecinos de esta. Testigos Ignacio Fern^{z} y Phepe Aguirre (f. 392)

1774. Maria del Carmen Figueroa y Sanchez: bautizada 25 Feb 1772. Hija legítima de Pedro Figueroa y de Jpha Sanchez, vecinos y naturales de esta. Nacida 19 este mes. Padrinos Nicolas Maria Parreti y Anna de Figueroa, vecinos de esta. Testigos Phelipe Aguirre e Ignacio Fern^{z} (f. 392v)

1775. Juana Nuñez y Burgos: bautizada Feb 1772. Hija legítima de Thomas Nuñez y de Antonia Burgos, vecinos y naturales de esta. Nacida 25 May 1771. Padrinos Leon Ramirez y Jpha Ramirez, vecinos deesta. Testigos Phepe Aguirre e Ignacio Fern^{z} (f. 392v) (en la Partida no se indica el día de Bautismo)

1776. ...: puso óleo y crisma 8 Mar 1772. Hijo legítimo de Lorenzo Zimbron natural del Paraguay y de Maria Albarracin, vecinos de esta. Nacida y bautizada 1 este mes. Padrinos Mig^{l} Falcon y Petrona Sanchez, vecinos de esta. Testigos Ign^{o} Fern^{z} y Phepe Aguirre (f. 393) (en el Margen y en la Partida no se indica el nombre del Bautizado)

Cortesía de genealogiafamiliar.net

1777. Maria Agustina: puso óleo y crisma 8 Mar 1772. Padres desconocidos. Bautizada privadamente l este mes. Madrina Anna Dominguez, vecina de esta. Testigos Phepe Aguirre e Ignacio Fern^{z} (f. 393) (en la Partida no se indica fecha de nacida)

1778. Sebastiana Lusero y Albarracin: bautizada 8 Mar 1772. Hija legítima de Melchor Lusero y de Maria Jpha Albarracin, vecinos y naturales de esta. Nacida 1 Feb este año. Padrinos Baltasar Bargas e Isavel Bargas, vecinos de esta. Testigos Phepe Aguirre e Ign^{o} Fern^{z} (f. 393v)

1779. Thomas Ibarra y Romero: bautizado 8 Mar 1772. Hijo legítimo de Miguel Geronimo Ibarra y de Manuela Romero, vecinos y naturales de esta. Nacido 5 este mes. Padrinos D^{n} Fran^{co} Solano Cavral y Dª Rosa Cavral, vecinos de esta. Testigos Phelipe Aguirre e Ign^{o} Fern^{z} (f. 393v)

1780. Juan Maciel y Gauna: bautizado 8 Mar 1772. Hijo legítimo de Thomas Maciel y de Luisa Gauna, vecinos y naturales de esta. Nacido 1 Ago 1771. Padrinos Jph de Soto y Maria Toledo, vecinos de esta. Testigos Phepe de Aguirre e Ignacio Fern^{z} (f. 394)

1781. Maria Jpha ... (en blanco) y Segovia: bautizada 8 Mar 1772. Hija legítima de Jph Fran^{co} ... (en blanco) y de Gregoria Segovia, vecinos y naturales de esta. Nacida 4 este mes. Padrinos Pasqual Segovia y Bernarda Aguirre, vecinos de esta. Testigos Phepe Aguirre e Ignacio Fern^{z} (f. 394)

1782. Maria Fran^{ca}: bautizada 15 Mar 1772. Padres desconocidos. De 1 día de nacida. Padrinos Manuel Isidro Ortega y Maria Rosa Santuchos, vecinos de esta. Testigos Phepe Aguirre e Ign^{o} Fern^{z} (f. 394v)

1783. Jpha Isavel: bautizada 15 Mar 1772. Padres desconocidos. De 9 días de nacida. Madrina Maria Jpha Nuñez, vecina de esta. Testigos Ignacio Fern^{z} y Phepe Aguirre (f. 394v)

1784. Juan Fran^{co} Gonzalez: bautizado 22 Mar 1772. Hijo natural de Agueda Gonzalez. Nacido 17 este mes. Padrinos Silvestre Melgarejo y Maria Martinez, vecinos de esta. Testigos Phepe Aguirre e Ignacio Fern^{z} (f. 395)

1785. Zipriana Rodriguez: bautizada 22 Mar 1772. Hija de Mariana Rodriguez, soltera, vecina de esta. De 6

Cortesía de genealogiafamiliar.net

días de nacida. Padrinos Gaspar Lopez e Ines Encinas, vecinos de esta. Testigos Phepe Aguirre e Ignacio Fernandez (f. 395)

1786. Juan Jph Galarza: bautizado 22 Mar 1772. Hijo natural de Paula Galarza, soltera, vecina y natural de esta. Nacido 18 este mes. Madrina Anna Encinas, vecina de esta. Testigos Phepe Aguirre e Ignacio Fern^{z} (f. 395v)

1787. Miguel Castillo: bautizado 29 Mar 1772. Hijo natural de Lucia Castillo, soltera, Nacido 20 este mes. Padrinos Vizente Sanchez y Martina Rodriguez, vecinos de esta. Testigos Phepe Aguirre e Ignacio Fern^{z} (f. 395v)

1788. Manuel Ramirez: bautizado 29 Mar 1772. Hijo de Chatalina Ramirez, soltera, vecina de esta. Nacido 18 este mes. Padrinos Ignacio Godoi y Jpha Lopez, vecinos de esta. Testigos Phepe Aguirre e Ignacio Fern^{z} (f. 396)

1789. Maria del Rosario Blanco: bautizada 29 Mar 1772. Hija de Lucia Blanco, soltera, vecina y natural de esta. Nacida 19 este mes. Padrinos Gabriel Nuñez y Maria Fran^{ca} Diaz, vecina de esta. Testigos Phelipe Aguirre e Ignacio Fern^{z} (f. 396)

1790. Juan Bap^{ta} Sanchez y Torre: bautizado 31 Mar 1772. Hijo legítimo de Ilario Sanchez y de Anna de la Torre, vecinos y naturales de esta. Nacido 24 este mes. Padrinos Lazaro de Almiron y Anna de Almiron, vecinos de esta. Testigos Phelipe Aguirre e Ignacio Fern^{z} (f. 396v)

1791: Maria de Sosa: bautizada 5 Abr 1772. Hija de Casilda Sosa, vecina y natural de esta. Nacida 26 Mar este año. Padrinos Juan Matheo Molina y Sebastiana Molina, vecinos de esta. Testigos Phepe Aguirre e Ignacio Fern^{z} (f. 396v)

1792. Clara Frutos y Orrego: bautizado 5 Abr 1772. Hija legítima de Jph Frutos y de Rosa Orrego, vecinos y naturales de esta. Nacida 24 Mar este año. Padrinos Manuel Portillo y Melchora Orrego, vecinos de esta. Testigos Phepe Aguirre e Ignacio Fern^{z} (f. 397)

1793. Bernarda Miranda: bautizada 5 Abr 1772. Hija natural de Bernarda Miranda, vecina y natural de esta. Nacida 29 Mar este año. Padrinos Juan Bap^{ta} Pasquino y Rosalia Pera, vecinos de esta. Testigos Phelipe Aguil-

Cortesía de genealogiafamiliar.net

rre e Ignacio Fern^{z} (f. 397)

1794. Maria del Carmen Garcia y Mesa: bautizada 12 Abr 1772. Hija legítima de Xines Jph Garcia, natural de la ciudad de Murcia en España y de Ignacia de Mesa, vecinos de esta. Nacida 22 Mar este año. Padrinos Fran^{co} Colman y Fran^{ca} Colman, vecinos de esta. Testigos Phepe Aguirre e Ign^{o} Fern^{z} (f. 397v)

1795. Ramon Zerrudo y Sosa: bautizado 12 Abr 1772. Hijo legítimo de Matheo Zerrudo y de Maria de Sosa, vecinos y naturales de esta. Nacido 9 este mes. Padrinos Jph Ramon Calzada, vecino de Santa Fe, y Maria Rosa Gonzalez, vecina de esta. Testigos Phepe Aguirre e Ignacio Fern^{z} (f. 397v)

1796. Jph Amaya y Orrego: bautizado 12 Abr 1772. Hijo legítimo de Jph Amaya y de Pasquala Orrego, vecinos y naturales de esta. Nacido 8 este mes. Padrinos Juan Fran^{co} Galarza y Petrona Obregon, vecinos de esta. Testigos Phepe Aguirre e Ignacio Fern^{z} (f. 398)

1797. Ramon Flores y Ledesma: bautizado Abr 1772. Hijo legítimo de Jph Ignacio Flores y de Maria Ledesma, vecinos y naturales de esta. Nacido 3 Ene 1772. Padrinos ... (en blanco). Testigos Phepe Aguirre e Ign^{o} Fern^{z} (f. 398) (en la misma no se indica el día del bautismo)

1798. Maria Rosa Sena e Ibarra: bautizada 22 Abr 1772. Hija legítima de Jph Sena y de Maria Ibarra, vecinos y naturales de esta. Nacida 11 este mes. Padrinos Fran^{co} de Ibarra e Isidora Monzon, vecinos de esta. Testigos Phepe de Aguirre e Ignacio Fernandez (f. 398v)

1799. Manuel Antonio Obelar y Justiniano: bautizado 19 Abr 1772. Hijo legítimo de Ignacio Obelar, natural del Paraguay, y de Luisa Custidiano, vecinos de esta. Nacido 15 este mes. Padrinos Juan de Salazar y Petrona Encinas, vecinos de esta. Testigos Phepe Aguirre e Ign^{o} Fern^{z} (f. 398v)

1800. Marcelo Alcaraz y Ojeda: bautizado 19 Abr 1772. Hijo legítimo de Jph Alcaraz y de Anna Ojeda, vecinos y nsturales de esta. Nacido 19 Set 1771. Padrinos Juan de Salazar y Petrona Ojeda, vecinos de esta. Testigos Phepe Aguirre e Ignacio Fern^{z} (f. 399)

1801. Bernardo Ballexos y Encinas: bautizado 19 Abr 1772.

Cortesía de genealogiafamiliar.net

Hijo legítimo de Antonio Ballexos y de Bernarda Encinas, vecinos y naturales de esta. Bautizada privadamente. Nacido 20 Oct este año (sic). Padrinos Jph Antonio Zavala y Angela Ballexos, vecinos de esta. Testigos Phepe Aguirre e Ignacio Fern^{z} (f. 399)

1802. Jph Santos: bautizado 19 Abr 1772. Hijo natural de Martina Godoi, vecina de esta. Nacido 12 este mes. Padrinos Melchor Canteros y Maria Aranda, vecinos de esta. Testigos Phepe de Aguirre e Ignacio Fern^{z} (f. 399v)

1803. Maria del Rosario: hija natural de Petrona Rui Diaz, vecina de esta. Nacida 19 Feb 1772. Bautizada privadamente. Padrinos Gabriel de Sosa y Pasquala Payba, vecinos de esta. Testigos Phepe de Aguirre e Ign^{o} Fern^{z} (f. 399v) (en la Partida no figura la fecha de Bautismo, ni el apellido en el Margen)

1804. Juan Martin Falcon y Ballexos: bautizado 19 Abr 1772. Hijo legítimo de Alexo Falcon y de Angela Ballexos, vecinos y naturales de esta. Nacida 19 Set 1771. Padrinos Pasqual Falcon y Nieva de Sosa, vecinos de esta. Bautizada Privadamente. Testigos Phepe Aguirre e Ignacio Fern^{z} (f. 400)

1805. Juan Gregorio Salazar y Ojeda: bautizado 19 Abr 1772. Hijo legítimo de Juan de Salazar y de Petrona Ojeda, vecinos y naturales de esta. Bautizado privadamente. Nacido 19 Mar este año. Padrinos Jph Alcaraz y Fran^{ca} Ojeda, vecinos de esta. Testigos Phepe Aguirre e Ignacio Fern^{z} (f. 400)

1806. Bernarda Gomez: bautizada 19 Abr 1772. Hija natural de Maria Gomez, vecina de esta. Nacido 19 Oct 1771. Bautizado privadamente. Padrinos Santiago Lopez y Theresa Romero, vecinos de esta. Testigos Phepe Aguirre e Ignacio Fern^{z} (f. 400v)

1807. Maria Florentina: bautizada 19 Abr 1772. Hija natural de Dionisia Gonzalez, vecina de esta. Nacida 19 Jun 1771. Bautizada privadamente. Madrina Maria Ocampos, vecina de esta. Testigos Phepe Aguirre y Jph Mendez (f. 400v)(no se indica el apellido en el Margen)

1808. Maria Narzisa: bautizada 19 Abr 1772. Hija natural de Antonia Gomez, vecina y natural de esta. Nacida 10 Oct 1771. Bautizada privadamente. Madrina Maria Paula Rodriguez, vecina de esta. Testigos Jph Mendez y Phepe Aguirre (f. 401) (no se indica apellido)

Cortesía de genealogiafamiliar.net

1809. Maria Petrona: bautizada 19 Abr 1772. Hija natural de Juana Roxas, natural de esta. Nacida 19 Ene este año. Bautizada privadamente. Padrinos Juan Matheo Torres y Juana Torres, vecinos de esta. Testigos Jph Mendez y Phepe Aguirre (f. 401) (en el margen de la Partida no figura el apellido de la Bautizada)

1810. Manuel Antonio Frutos y Mesa: bautizado 19 Abr 1772. Hijo legítimo de Pedro Frutos y de Jpha de Mesa, vecinos y naturales de esta. Nacido 12 este mes. Padrinos Jph Leyes y Maria Geronima Gonzalez, vecinos de esta. Testigos Jph Mendez y Phepe Aguirre (f. 401v)

1811. Maria Petrona Aguilar y Pavon: bautizada Abr 1772. Hija legítima de Vizente Aguilar y de Maria Antonia Pabon, vecinos y naturales de esta. Nacida 20 May 1771. Bautizada privadamente. Madrina Anna Rodriguez, vecina de esta. Testigos Jph Mendez y Phepe Aguirre (f. 401v) (no de indica día de bautizado)

1812. Anna Alarcon y Aguirre: hija legítima de Gregorio Alarcon y de Anna Aguirre, vecinos y naturales de esta. Bautizada privadamente. Padrinos Pedro Sanchez Negrete y Rosa Ayala, vecinos de esta. Testigos Bernabe Guzman y Fran^{co} Galarza. Nacida 20 Feb 1772 (f. 402) (en la Partida no se indica la fecha de Bautismo)

1813. Mariano Sena y Obregon: Hijo legítimo de Sebastian Sena y de Agueda Sena (sic), vecinos y naturales de esta. Bautizado privadamente. Nacido 26 Dic 1771. Padrinos Fran^{co} Galarza y Pasquala Leyes, vecinos de esta. Testigos Pedro Sanchez y Nicolas Romero (f. 402) (en la Partida no se indica fecha de Bautismo)

1814. Michaela Romero y Leyes: hija legítima de Nicolas Romero y de Jacinta Leyes, vecinos y naturales de esta. Nacida 26 Dic 1771. Bautizada privadamente. Padrinos Luciano Romero y Geronima Leyes, vecinos de esta. Testigos Felis Gonzalez y Pablo Alarcon (f. 402v) (en la Partida no figura la fecha de Bautismo)

1815. Mariana Fran^{ca} Ximenez y Falcon: bautizada 26 Abr 1772. Hija legítima de Gabriel Ximenez y de Manuela Falcon, vecinos y naturales de esta. Nacida 2 este

Cortesía de genealogiafamiliar.net

mes. Padrinos Felis Gonzalez y Petronila Falcon, vecinos de esta. Testigos Luciano Romero y Fran^co Galarza (f. 402v) (em la Partida no se indica fecha de Bautismo)

1816. Phelipe Santiago Orrego y Sosa: bautizado 26 Abr 1772. Hijo legítimo de Ramon Orrego y de Maria Rosa Sosa, vecinos y naturales de esta. Bautizado privadamente. Nacido 26 Jul 1771. Padrinos Pablo Alarcon y Jpha Mendez, vecinos de esta. Testigos Felis Gonzalez y Luciano Romero (f. 403)

1817. Juana Maria Godoy y Villalva: bautizada 26 Abr 1772. Hija legítima de Jph Godoy y de Gregoria Villalva, vecinos y naturales de esta. Bautizada previamente. Nacida 26 Ene este año. Madrina Maria Mendieta, vecina de esta. Testigos Felis Gonzalez y Fran^co Galarza (f. 403)

1818. Maria Pasquala Romero y Correa: bautizada 26 Abr 1772. Hija legítima de Lorenzo Romero y de Isidora Correa, vecinos y naturales de esta. Bautizada privadamente. Nacida 26 Dic 1771. Padrinos Bernardo Rios y Pasquala Rodriguez, vecinos de esta. Testigos Pablo Alarcon y Juan Pasqual Rodriguez (f. 403v)

1819. Maria Pasquala Delgado y Soto: bautizada 26 Abr 1772. Hija legítima de Pedro Nolasco Delgado y de Antonia de Soto, vecinos y naturales de esta. Nacida 19 este mes. Padrinos Juan Pasqual Rodriguez y Maria Roxas, vecinos de esta. Testigos Bernardo Rios y Fran^co Ballexos (f. 403v)

1820. Maria Aurora Segovia y Ballexos: bautizada 26 Abr 1772. Hija legítima de Bonifacio Segovia y de Silveria Ballexos, vecinos y naturales de esta. Bautizada privadamente. Madrina Maria Ayala, vecina de esta. Testigos Juan Pasqual Rodriguez y Pablo Alarcon (f. 404) (no se indica fecha de Nacida)

1821. Rosa Medina y Ballexos: bautizada 26 Abr 1772. Hija legítima de Jph Medina y de Eugenia Ballexos, vecinos y naturales de esta. Nacida 21 este mes. Madrina Antonia Leyes. Testigos Fran^co Galarza y Fran^co Diaz (f. 404)

1822. Ramona Maciel y Coseres: bautizada 26 Abr 1772. Hija legítima de Gaspar Maciel y de Orosia Coseres, vecinos y naturales de esta. Nacida 17 este mes. Padrinos Fran^co Ballexos y Maria Galarza, vecinos

Cortesía de genealogiafamiliar.net

de esta. Testigos Bernabe Guzman y Diego Fernandez (f. 404v)

1823. Maria Xaviera Falcon y Ximenez: bautizada 26 Abr 1772. Hija legítima de Nolasco Falcon y de Isavel Ximenez, vecinos y naturales de esta. Nacida 26 Mar este año. Bautizada privadamente. Padrinos Ignacio Zacarias y Manuela Gonzalez. Testigos Bernabe Guzman y Diego Fern^{z} (f. 404v)

1824. Juan Alverto Sena y Fern^{z}: bautizado 26 Abr 1772. Hijo legítimo de Agustin Sena y de Barthola Fernandez, vecinos y naturales de esta. Nacido 26 Feb este año. Bautizado privadamente. Padrinos Pablo Correa y Margarita Aranda, vecinos de esta. Testigos Bernardo Fernandez y Nolasco Gallardo (f. 405)

1825. Pasquala Sena y Sotelo: bautizada 26 Abr 1772. Hija legítima de Pasqual Sena y de Marcela Sotello, vecinos y naturales de esta. Bautizado privadamente. Nacida 26 Mar este año. Padrinos Bernardo Fern^{z} y Maria Isavel Fernandez, vecinos de esta. Testigos Diego Fern^{z} y Fran^{co} Diaz (f. 405)

1826. Maria Rafaela Gallardo y Falcon: bautizada 26 Abr 1772. Hija legítima de Nolasco Gallardo y de Sebastiana Falcon, vecinos y naturales de esta. Nacida 21 este mes. Madrina Anna Gonzalez, vecina de esta. Testigos Xtoval Sanchez y Bernardo Fernandez (f. 405v)

1827. Mariano Sauzedo y Dominguez: bautizado 26 Abr 1772. Hijo legítimo de Martin Sauzedo y de Juana Dominguez, vecinos y naturales de esta. Nacido 26 Dic 1771. Bautizado privadamente. Padrinos Xtoval Sanchez y Petrona Sena, vecinos de esta. Testigos Nolasco Gallardo y Pablo Correa (f. 405v)

1828. Juan Vizente Aguilar: bautizado 26 Abr 1772. Hijo natural de Margarita Aguilar, soltera, vecina de esta. Nacido 26 Feb 1771. Bautizado privadamente. Madrina Anna Rodriguez, vecina de esta. Testigos Bernabe Guzman y Jph Antonio Contreras (f. 406)

1829. Leon Alegre y Gonzalez: bautizado 26 Abr 1772. Hijo legítimo de Jph Alegre y de Antonia Gonzalez, vecinos y naturales de esta. Nacido 26 Feb 1772. Bautizado privadamente. Padrinos Jph Antonio Contreras y Juana Gauna. Testigos Esteban Gomez y Agustin Monzon (f. 406)

Cortesía de genealogiafamiliar.net

1830. Maria Pasquala Falcon y Sanchez: bautizada 26 Abr 1772. Hija legítima de Miguel Falcon y de Petrona Sanchez, vecinos y naturales de esta. Nacida 18 este mes. Padrinos Bernabe Guzman y Maria Jpha Fernandez, vecinos de esta. Testigos Fran^{co} Diaz e Ignacio Zacarias (f. 406v)

1831. Juan Ignacio Gauna y Ojeda: bautizado 26 Abr 1772. Hijo legítimo de Juan Jph Gauna y de Maria Jpha Ojeda, vecinos y naturales de esta. Nacida 22 este mes. Padrinos Esteban Gomez y Martina Gonzalez, vecinos de esta. Testigos Jph Antonio Contreras y Pablo Correa (f. 406v)

1832. Miguel Angel Monzon y Sotelo: bautizado 26 Abr 1772. Hijo legítimo de Agustin Monzon y de Pasquala Sotelo, vecinos y naturales de esta. Nacido 26 Feb 1772. Bautizado privadamente. Padrinos Fran^{co} Diaz y Maria Jpha de Sosa, vecinos de esta. Testigos Diego Fern^{z} y Bernardo Rios (f. 407)

1833. Maria Magdalena Florentin y Diaz: bautizada 26 Abr 1772. Hija legítima de Baltasar Florentin, natural del Paraguay y de Jacinta Diaz, vecinos de esta. Nacida 20 este mes. Padrinos Jph Ignacio Zacarias y Theresa Toledo, vecinos de esta. Testigos Ignacio Fern^{z} y Esteban Gomez (f. 407)

1834. Juan Geronimo: bautizado 26 Abr 1772. Padres desconocidos. De 4 días de nacido. Padrinos Geronimo Josafuria, natural de Vizcaya y Serafina Diaz, vecinos de esta. Testigos Fran^{co} Galarza y Pedro Sanchez (f. 407v)

Nota al margen: que esta Partida esta equivocada pues dicho niño es hijo legítimo de D^{n} Fran^{co} Diaz Moreno y de Doña Sebastiana Gonz^{s}.

1835. Eugenio Gomez y Esquivel: bautizado 26 Abr 1772. Hijo legítimo de Fran^{co} Gomez y de Margarita Esquivel, vecinos y naturales de esta. Bautizado privadamente. Nacido 15 Nov 1771. Padrinos Pasqual Aquino e Ignacia Pavon, vecinos de esta. Testigos Bernardo Gonzalez y Bernabe Guzman (f. 407v)

1836. Feliciana Montiel y Osuna: bautizada 26 Abr 1772. Hija legítima de Nicolas Montiel y de Serafina Osuna, vecinos y naturales de esta. Nacida 26 Nov 1771. Bautizada privadamente. Padrinos Bernardo Gomez y

Cortesía de genealogiafamiliar.net

Pasquala Osuna. Testigos Diego Fern^{z} y Bernabe Guzman (f. 408)

1837. Jph Mathias Segovia y Encinas: bautizado 26 Abr 1772. Hijo legítimo de Pedro Jph Segovia y de Juana Ines Encinas, vecinos y naturales de esta. Nacido 23 Feb este año. Padrinos Ignacio Sandoval y Bernarda Medina, vecinos de esta. Testigos Thomas de Villanueva y Leon Machuca (f. 408)

1838.—Maria Fran^{ca} Agueda Benitez y Casajus: bautizada 26 Abr 1772. Hija legítima de Diego Benitez Andaluz y de Ursula Casajus, vecinos de esta. Bautizada privadamente. Nacida 16 Feb este año. Padrinos Thomas de Villanueva e Isavel de Villanueva, vecinos de esta. Testigos Phepe Aguirre e Ignacio Fern^{z} (f. 408v)

1839.—Maria Florenciana Ponze y Martinez: bautizada 26 Abr 1772. Hija legítima de Pasqual Ponze, natural del Paraguay y de Maria Isavel Martinez, vecinos de esta. Nacida 20 este mès. Madrina Maria Rosa Esquibel, vecina de esta. Testigos Phelipe Aguirre e Ignacio Fernandez (f. 408v)

1840. Jph Alexandro Villalva e Inzaurralde: bautizado 26 Abr 1772. Hijo legítimo de Jph Villalva, natural del Paraguay y de Maria Rafaela Inzaurralde, vecinos de esta. Nacido 24 Feb 1772. Padrinos Leon Machuca y Lorenza Monsalvo, vecinos de esta. Testigos Phepe Aguirre e Ignacio Fern^{z} (f. 409)

1841. Juana Ignacia Godoy y Encinas: bautizada 26 Abr 1772. Hija legítima de Carlos Godoy y de Fran^{ca} Encinas y vecinos y naturales de esta. Bautizado privadamente. Nacida 26 Feb este año. Madrina Dominga Alcaraz, vecina de esta. Testigos Phepe Aguirre e Ign^{o} Fern^{z} (f. 409)

1842. Petrona Salinas y Flora: bautizada 3 May 1772. Hija legítima de Fran^{co} Salinas, natural de B^{s} Ay^{s} y de Antonia Flora, vecinos de esta. Nacida 26 Abr este año. Padrinos D^{n} Jph de Arriva y Theresa Obregon, vecinos de esta. Testigos Ign^{o} Fern^{z} y Cecilio Pera (f. 409v)

1843. Manuel Vizente Solis y Garay: puso óleo y crisma 3 May 1772. Hijo legítimo de D^{n} Juan Solis y de Dª Juana Garay, vecinos y naturales de esta. Bautizada privadamente 16 Abr este año. Padrinos Cecilio

Cortesía de genealogiafamiliar.net

Ignacio Pera , D^n Silverio Solis y Dª Jpha Ramirez, vecinos y naturales de esta. Testigos Jph de Arriva y Pedro Jph Veron (f. 409v) (en la Partida no figura la fecha de Nacimiento)

1844. Maria Fran^ca: puso óleo y crisma 3 May 1772. Padres desconocidos. Bautizada privadamente 13 Abr este año. Padrinos Cecilio Ignacio Pera y Pasquela Solis, vecinos y naturales de esta. Testigos Pedro Jph Veron y Marcos Amarilla (f. 410) (en la Partida no se indica fecha de Nacida)

1845. Patricio Ramirez y Llerias: bautizado 3 May 1772. Hijo legítimo de Juan Ramirez y de Maria Antonia Llerias, vecinos y naturales de esta. Bautizado privadamente. Nacido 13 Mar este año. Padrinos Pedro Jph Veron y Maria Isavel Veron, vecinos de esta. Testigos Silverio Solis y Cecilio Ign^o Pera (f. 410)

1846. Nicolas Ballexos y Canteros: bautizado 3 May 1772. Hijo legítimo de Nicolas Ballexos y de Melchora Canteros, vecinos y naturales de esta. Nacido 22 Abr este año. Padrinos Marcos de Amarilla y Manuela Correa, vecinos de esta. Testigos Jph de Arriva y Fran^co Salinas (f. 410v)

1847. Maria Jpha Romero: bautizada 3 May 1772. Hija de Pasquala Romero, soltera. Nacida 2 este mes. Padrinos Antonio de Sosa e Isavel de Ojeda, vecinos y naturales de esta. Testigos Juan de Sosa y Gregorio Esquivel (f. 410v)

1848. Phepe Santiago Cavallero y Veré: bautizado 3 May 1772. Hijo legítimo de Juan Jph Cavallero y de Agustina Vera, vecinos y naturales de esta. Nacido 1 este mes. Padrinos Juan de Sosa y Maria Gomez, vecinos de esta. Testigos Isidro Cavral y Fran^co Salinas (f. 411)

1849. Maria Geronima Obregon y Mendoza: bautizada 3 May 1772. Hija legítima de Thomas Obregon y de Thomasa Mendoza, vecinos y naturales de esta. Nacida 3 Oct 1771. Bautizada privadamente. Padrinos Gregorio Esquivel y Maria Fran^ca Rodriguez. Testigos Ignacio Galvan y Fran^co Valdivia (f. 411)

1850. Jph de la Cruz Mas y Paz: bautizado 3 May 1772. Hijo legítimo de Jph Antonio Mas y de Maria de Paz.

Cortesía de genealogiafamiliar.net

Nacido 1 este mes. Padrinos D^n Lazaro de Almiron y Dª Phepa Fern^z, vecinos y naturales de esta. Testigos Juan Batalla y Jph de Arriva (f. 411v)

1851. Maria Margarita Barrios y Riquel: bautizada 3 May 1772. Hija legítima de Santiago Barrios y de Maria Riquel, vecinos y naturales de esta. Bautizada privadamente. Nacida 3 Mar este año. Padrinos Bernardo Gonzalez y Pasquala Osuna, vecinos de esta. Testigos Ignacio Galvan y Juan de Batalla (f. 411v)

1852. Juan Pasqual Godoy y Contreras: bautizado 3 May 1772. Hijo legítimo de Pedro Jph Godoy y de Maria del Carmen Contreras, vecinos y naturales de esta. Nacido 3 Feb este año. Bautizado privadamente. Padrinos Melchor Robledo y Maria Mendez. Testigos Santiago Barrios y Juan de Sosa (f. 412)

1853. Maria Theresa Ramirez y Payva: bautizada 3 May 1772. Hija legítima de Alexandro Ramirez y de Simona Payva, vecinos y naturales de esta. Bautizada privadamente. Nacida 12 Oct 1771. Padrinos Gabriel Gonzalez y Petrona Martinez, vecinos de esta. Testigos Miguel Geronimo Perez y Ramon de Villanueva (f. 412)

1854. Phelipe Santiago Rodrig^z y Gomez: bautizado 3 May 1772. Hijo legítimo de Antonio Rodrig^z y de Maria Gomez, vecinos y naturales de esta. Nacido 25 Abr este año. Padrinos Hilario de Aguirre y Maria Juana de Aguirre, vecinos de esta. Testigos Melchor Robledo y Bernardo Gonzalez (f. 412v)

1855. Fran^ca Antonia Godoy y Velasco: bautizada 3 May 1772. Hija legítima de Manuel Godoi y de Margarita Velasco, vecinos y naturales de esta. Bautizado privadamente. Nacida 3 May 1770. Padrinos Miguel Geronimo Perez e Ines de Medina. Testigos Juan de Sosa y Gregorio Esquivel (f. 412v)

1856. Maria de la Cruz de Aguirre y Acosta: bautizada 3 May 1772. Hija legítima de Miguel de Aguirre y de Rosa de Acosta, vecinos y naturales de esta. Nacida 12 Abr este año. Padrinos Ramona Villanueva y Margarita Areco, vecinos de esta. Testigos Melchor Robledo y Fran^co Valdivia (f. 413)

1857. Maria Margarita Enrrique y Benitez: bautizada 3 May 1772. Hija legítima de Antonio Enrrique y de Thomasa Benitez, vecinos y naturales de esta. Bautizada privadamente. Nacida 3 Ene este año. Padrinos Ale-

Cortesía de genealogiafamiliar.net

xandro Ballexos y Maria Canteros, vecinos de esta. Testigos Ignacio Galvan y Fran^{co} Salinas (f. 413)

1858. Clemente de la Cruz y Ocampos: bautizado 3 May 1772. Hijo legítimo de Bernardo de la Cruz y de Pasquala Miño (sic) vecinos y naturales de esta. Bautizado privadamente. Nacido 3 Dic 1771. Padrinos Ign^{o} Fern^{z} y Maria de Ocampos, vecinos de esta. Testigos Jph de Arriva y Fran^{co} Valdivia (f. 413v)

1859. Juan Vizente Sosa y Diaz: bautizado 3 May 1772. Hijo legítimo de Theodoro Sosa y de Simona Diaz, vecinos y naturales de esta. Nacido 23 Abr este año. Padrinos Jph Mendez y Maria Torres, vecinos de esta. Testigos Esteban Alegre y Lorenzo Salazar (f. 413v)

1860. Juan Estevan Zacarias y Salazar: bautizado 3 May 1772. Hijo legítimo de Gavino Zacarias y de Chathalina Salazar, vecinos y naturales de esta. Bautizado privadamente. Nacido 3 May 1771. Padrinos Fran^{co} Barrios y Bonifacia Salazar, vecinos de esta. Testigos Ignacio Fern^{z} y Alexandro Ballexos (f. 414)

1861. Petrona Alarcon y Romero: bautizada 3 May 1772. Hija legítima de Fran^{co} Alarcon y de Michaela Romero, vecinos y naturales de esta. Nacida 29 Abr este año. Padrinos Esteban Alegre y Margarita Sena, vecinos de esta. Testigos Roque Maciel y Lorenzo Salazar (f. 414)

1862. Phelipa Carmona y Ballexos: bautizada 3 May 1772. Hija legítima de Jph Gabriel Carmona y de Maria Ballexos, vecinos y naturales de esta. Nacida 1 este mes. Padrinos Roque Maciel y Fran^{ca} Maciel, vecinos de esta. Testigos Jph Mendez y Fran^{co} Barrios (f. 414v)

1863. Bartholo Navarro y Sena: bautizado 3 May 1772. Hijo legítimo de Lorenzo Navarro y de Fabiana Sena, vecinos y naturales de esta. Bautizado privadamente. Nacido 3 Ago 1771. Padrinos Lorenzo Salazar y Martina Villana, vecinos de esta. Testigos Roque Maciel y Jph Mendez (f. 414v)

1864. Juan de la Cruz Lencinas y Portillo: bautizado 4 May 1772. Hijo legítimo de Felis Lencinas y de Lorenza Portillo, vecinos y naturales de esta. Nacido 30 Abr este año. Padrinos Marcos de Aguirre y

Cortesía de genealogiafamiliar.net

Rosa de Aguirre, vecinos de esta. Testigos Ignacio Fern^{z} y Phepe de Aguirre (f. 415)

1865.—Maria de la Cruz Arriola y Sandoval: bautizada 10 May 1772. Hija legítima de Juan Antonio Arriola y de Simona Sandoval, vecinos y naturales de esta. Nacida 3 este mes. Padrinos Luciano Romero y Margarita Caseres, vecinos de esta. Testigos Luis Ballexos y Fran^{co} Barrios (f. 415)

1866.—Miguel Geronimo Esquivel y Vega: bautizado 10 May 1772. Hijo legítimo de Juan Jph Esquivel y de Carmen Vega, vecinos y naturales de esta. Bautizado privadamente. Nacido 29 Oct 1771. Madrina Antonia Llerias, vecina de esta. Testigos Luis Ballexos y Luciano Romero (f. 415v)

1867.—Maria de la Cruz Sanchez y Porras: bautizada 10 May 1772. Hija legítima de Jph Ramon Sanchez y de Fran^{ca} Xaviera Porras, vecinos y naturales de esta. Nacida 2 este mes. Padrinos Antonio de Sosa y Maria Sena, vecinos de esta. Testigos Fernando Esquivel y Juan Jph Gutierrez (f. 415v)

1868.—Juan de la Cruz Lopez y Galarza: bautizado 10 May 1772. Hijo legítimo de Pedro Pablo Lopez y de Anna Galarza. Nacido 2 este mes. Padrinos Fernando Esquivel y Thomasa Dominguez, vecinos de esta. Testigos Ignacio Fernandez y Antonio de Sosa (f. 416)

1869. Maria Ignacia Maydana y Espinosa: bautizada 10 May 1772. Hija legítima de Juan Antonio Maydana y de Bernarda Espinosa, vecinos y naturales de esta. Nacida 6 este mes. Madrina Maria Jpha Fernandez, vecina de esta. Testigos Ignacio Fernandez y Fernando Esquivel (f. 416)

1870. Maria Rosalia Gonzalez y Rodriguez: bautizada 10 May 1772. Hija legítima de Jph Gonzalez y de Anna Rodriguez, vecinos y naturales de esta. Bautizada privadamente. Nacida 10 Ene este año. Padrinos Juan Jph Fernandez e Ignacio Fernandez, vecinos de esta. Testigos Ignacio Fern^{z} y Fern^{do} Esquivel (f. 416v)

1871.—Vizente Rolon y Toledo: bautizado 10 May 1772. Hijo legítimo de Ignacio Rolon y de Petrona Toledo, vecinos y naturales de esta. Nacido 7 este mes. Padrinos D^{n} Fran^{co} Anselmo de Alvarado y Anna de Villanueva, vecinos de esta. Testigos Ignacio Fernandez y Gregorio Soler (f. 416v)

Cortesía de genealogiafamiliar.net

1872. Chatalina Romero: bautizada 10 May 1772. Hija de Fran^ca Romero, soltera. Nacida 2 Abr este año. Madrina Inez Gomez, vecina de esta. Testigos Ignacio Fernandez y Gregorio Soler (f. 417)

1873. Juan Bentura Aguilar y Correa: bautizado 10 May 1772. Hijo legítimo de Bernardo Aguilar y de Petrona Correa, vecinos y naturales de esta. Bautizado privadamente. Nacido 10 Jul 1771. Padrinos Gregorio Soler y de Leonora Rodriguez, vecinos de esta. Testigos Ignacio Fern^z y Vicente Delgado (f. 417)

1874. Juan Vizente Pintos y Monzon: bautizado 10 May 1772. Hijo legítimo de Antonio Pintos y de Maria Monzon, vecinos y naturales de esta. Nacido 9 este mes. Padrinos Vizente Delgado y Margarita Monzon, vecinos de esta. Testigos Ignacio Fernandez y Gregorio Soler (f. 417v)

1875. Maria Isidora Sandoval y Correa: bautizada 13 May 1772. Hija legítima de Pedro Ignacio Sandoval y de Thomasa Correa, vecinos y naturales de esta. Nacida 13 este mes. Padrinos Fran^co Xavier Corrales y Lucia Garcia, vecinos de esta. Testigos Eusevio Chaves e Ignacio Fernandez (f. 417v)

1876. Isidro Lenzinas y Ballexos: bautizado 17 May 1772. Hijo legítimo de Pedro Lencinas y de Sebastiana Ballexos, vecinos y naturales de esta. Nacido 13 este mes. Padrinos Feliciano Gonzalez y Andrea Montiel, pardos y vecinos de esta. Testigos Ignacio Fern^z y Fran^co Xavier Corrales (f. 418)

1877. Juan Vizente Enziso y Godoy: bautizado 17 May 1772. Hijo legítimo de Anselmo Enziso y de Margarita Godoi, vecinos y naturales de esta. Nacido 10 este mes. Padrinos Eusevio Chaves y Juana Vega, vecinos de esta. Testigos Phepe Aguirre e Ignacio Fern^z (f. 418)

1878. Maria Jpha Ojeda y Almonacin: bautizada 17 May 1772. Hija legítima de Santiago Ojeda y de Antonia Almonacin, vecinos y naturales de esta. Bautizada privadamente. Nacida 17 Oct 1771. Padrinos Baltasar de Almiron y Fran^ca Sanchez, vecinos de esta. Testigos Fran^co Xavier Corrales y Eusevio Chaves (f. 418v)

1879. Maria Isavel Maydana y Ballexos: bautizada 17 May 1772. Hija legítima de Phepe Maydana y de Jpha Ballexos, vecinos y naturales de esta. Nacida 12 este

Cortesía de genealogiafamiliar.net

mes. Padrinos Antonio Silva y Maria Flora Sanchez, vecinos de esta. Testigos Baltasar de Almiron y Eusevio Chaves (f. 418v)

1880. Maria Petrona Ojeda y Maldinado (sic): bautizada 17 May 1772. Hija de ... (en blanco) y de ... (en blanco). Nacida 17 Feb este año. Madrina Petrona Osuna, vecina de esta. Testigos Phepe Aguirre e Ignacio Fern^{z} (f. 419)

1881. Jph Isidro de Acosta y Gallardo: bautizado 17 May 1772. Hijo legítimo de Asensio de Acosta, natural del Paraguay y de Maria Antonia Gallardo, vecinos de esta. Nacido 14 este mes. Padrinos D^{n} Leon Martinez de Iberra y Dª Fran^{ca} Antonia Isavel de la Mota, vecinos de esta. Testigos Phepe Aguirre e Ignacio Fern^{z} (f. 419)

1882. Claudio Antonio Cañete: bautizado 24 May 1772. Hijo natural del Juana Maria Cañete, soltera. Bautizada privadamente. Nacida 24 Feb este año. Padrinos Jph Pasqual Borda y Maria Jpha Cañete, vecinos de esta. Testigos Fran^{co} Perayos e Ignacio Fern^{z} (f. 419v)

1883. Maria Jacoba Medina y Cavral: bautizada 24 May 1772. Hija legítima de Agustin de Medina y de Maria del Carmen Cavral, vecinos y naturales de esta. Nacida 19 este mes. Padrinos Juan de Medina y Barthola Aquino, vecinos de esta. Testigos Ignacio Fernandez y Juan de Medina (f. 419v)

1884. Maria Venancia Murrada y Ojeda: bautizada 24 May 1772. Hija legítima de Diego Murrada y de Dominga Ojeda, vecinos y naturales de esta. Nacida 17 este mes. Padrinos Eugenio Cavral y Geronima Cavral, vecinos de esta. Testigos Ignacio Suarez y Agustin de Medina (f. 420)

1885. Inocencia de Ojeda: bautizada 24 May 1772. Hija natural de Leonarda Ojeda, soltera, vecina de esta. Bautizada privadamente. Nacida 15 Ene 1772. Padrinos Ignacio Suarez y Maria Jpha Vega, vecinos de esta. Testigos Agustin de Medina y Eugenio Cavral (f. 420)

1886. Isidro Bravo: bautizado 24 May 1772. Hijo natural de Bernarda Bravo, soltera y vecina de esta. Nacido 13 este mes. Padrinos Ignacio Sandoval y Leonarda Segovia, vecinos de esta. Testigos Gregorio Ba-

Cortesía de genealogiafamiliar.net

llexos y Eugenio Cavral (f. 420v)

1887. Pedro Flores: puso óleo y crisma 24 May 1772. Hijo natural de Jpha Flores, vecina y natural de esta. Bautizado privadamente 12 este mes. Padrinos Gregorio Ballexos e Isidora Ballexos, vecinos de esta. Testigos Eugenio Cavral e Ignacio Fern^{z} (f. 420v) (en la Partida no se indica fecha de Nacido)

1888. Juan Silverio Sanchez y Rodriguez: bautizado May 1772. Hijo legítimo de Ramon Sanchez y de Geronima Soto (sic), vecinos y naturales de esta. Bautizado privadamente. Nacido 1 este mes. Padrinos Geronimo Rodrig^{z} y Juana Rodrig^{z}, vecinos de esta. Testigos Ignacio Fern^{z} y Phepe Aguirre (f. 421) (en la Partida no se indica día de Bautizado)

1889. Maria Juana Gonzalez y Rios: bautizada 31 May 1772. Hija legítima de Jph Gonz^{z} y de Petrona Rios, vecinos y naturales de esta. Nacida 31 Ene este año. Bautizada privadamente. Padrinos Pedro Espinosa y Anna Espinosa, vecinos y naturales de esta. Testigos Melchor Maciel y Jph Galarza (f. 421)

1890. Juan Manuel Cavañas y Soto: bautizado 31 May1772. Hijo legítimo de Fran^{co} Cavañas y de Pasquala de Soto, vecinos de esta. Nacido 25 este mes. Padrinos Melchor Maciel y Ramona Montenegro, vecinos de esta. Testigos Pedro Espinosa e Ignacio Fern^{z} (f. 421v)

1891. Phelipe Balcazar y Gonzalez: bautizado 31 May 1772. Hijo legítimo de Pedro Balcazar y de Manuela Gonzalez, vecinos y naturales de esta. Nacido 25 este mes. Padrinos Ignacio Fern^{z} y Maria del Carmen, vecinos de esta. Testigos Pedro Espinosa y Melchor Maciel (f. 421v) (en la Partida no figura el apellido de la Madrina)

1892. Manuela Luisa Duran y Sanchez: bautizada 31 May 1772. Hija legítima de Juan Marcelo Duran y de Petrona Sanchez, vecinos y naturales de esta. Nacida 28 este mes. Padrinos Jph Galarza y Martina Duran, vecinos de esta. Testigos Pedro Espinosa y Melchor Maziel (f. 422)

1893. Juan Florencio Torres y Sauzedo: bautizado 31 May 1772. Hijo legítimo de Jph Torres y de Baleria Sauzedo, vecinos y naturales de esta. Nacido 23 este mes. Madrina Agustina Osuna, vecina de esta. Test-

Cortesía de genealogiafamiliar.net

tigos Ignacio Fernandez y Jph Galarza (f. 422)

1894. Manuel Antonio Silvero y Sanchez: puso óleo y crisma 31 May 1772. Hijo legítimo de Marcos Silvero y de Maria Isavel Sanchez, vecinos y naturales de esta. Bautizado privadamente 20 este mes. Padrinos Pedro Jph Veron y Juana Alegre, vecinos de esta. Testigos Jph Galarza e Ign^{o} Fernandez (f. 422v) (en la Partida no figura fecha de nacido)

1895. Jph Antonio Payba y Maydana: puso óleo y crisma 31 May 1772. Hijo legítimo de Antonio Payba y de Maria Antonia Maydana, vecinos y naturales de esta. Bautizada privadamente 23 este mes. Nacido 23 este mes. Padrinos Jph Fern^{z} y Maria Isavel Payba, vecinos de esta. Testigos Jph Galarza e Ignacio Fern^{z} (f. 422v)

1896. Hilario Benitez y Lopez: bautizado 31 May 1772. Hijo legítimo de Gregorio Benitez y de Rosa Lopez, vecinos y naturales de esta. Nacido 31 May 1771. Bautizado privadamente. Padrinos Pedro Perez Serrano y Margarita Perez Serrano, vecinos de esta. Testigos Ignacio Lugo e Ignacio Fern^{z} (f. 423)

1897. Maria Manuela Vega y Ximenez: bautizada 31 May 1772. Hija legítima de Jph de Vega y de Asensia Ximenez, vecinos y naturales de esta. Nacida 27 este mes. Padrinos Ignacio Lugo e Isavel de Ojeda, vecinos de esta. Testigos Pedro Serrano e Ign^{o} Fern^{z} (f. 423)

1898. Marzelo Lopez y Balcazar: bautizado 7 Jun 1772. Hijo legítimo de Jph Antonio Lopez y de Maria del Rosario Balcazar, vecinos y naturales de esta. Nacido 1 este mes. Padrinos Roque Veron y Maria Isavel Florentina Rolon, vecinos de esta. Testigos Ignacio Lugo e Ignacio Fern^{z} (f. 423v)

1899. Maria Petrona Sosa: bautizada 7 Jun 1772. Hija natural de Fran^{ca} Sosa, soltera, vecina y natural de esta. Nacida 3 este mes. Padrinos Ignacio Lugo e Isavel de Ojeda, vecinos de esta. Testigos Ignacio Fern^{z} y Juan de Medina (f. 423v)

1900. Maria Paula Luque: bautizada 7 Jun 1772. Hija natural de Lorenza Luque, soltera, vecina y natural de esta. Nacida 2 este mes. Padrinos Juan de Medina y Maria Perez, vecinos de esta. Testigos Mariano Olivera e Ignacio Fernandez (f. 424)

1901. Juan Antonio Lopez e Ibarra: bautizado 7 Jun 1772. Hijo legítimo de Bartholo Lopez y de Maria de Ibarra,

Cortesía de genealogiafamiliar.net

vecinos y naturales de esta. Nacido 3 este mes. Padrinos Mariano Olivera y Geronima de Olivera, vecinos de esta. Testigos Ignacio Lugo e Ignacio Fern^{z} (f. 424)

1902. Maria Pasquala Castillo: bautizada 14 Jun 1772. Hija natural de Maria Isavel Castillo, soltera, vecina de esta. Nacida 8 este mes. Padrinos Pedro Nolasco Caseres y Maria Blasia Diaz, vecinos de esta. Testigos Ignacio Fernandez y Antonio Rolon (f. 424v)

1903. Antonia Gomez de Meza y Valenzuela: bautizada 14 este mes. Hija legítima de Jph Gomez de Meza y de Isavel de Valenzuela, vecinos de esta. Nacida 13 este mes. Padrinos Antonio Rolon y Maria Gomez de Mesa, vecinos de esta. Testigos Ignacio Fernandez y Lazaro de Almiron (f. 424v)

1904. Juan Pasqual: bautizado 14 Jun 1772. Padres desconocidos. De 7 días de nacido. Padrinos Ignacio Sandoval y Fran^{ca} Sanchez, vecinos y naturales de esta. Testigos Ignacio Fern^{z} y Antonio Rolon (f. 425)

1905. Fran^{co} Antonio Fernandez y Lopez: bautizado 14 Jun 1772. Hijo legítimo de Fernando Fernandez y de Juana Lopez, vecinos y naturales de esta. Nacido 13 estemes. Padrinos D^{n} Lazaro de Almiron y Dª Phelipa Fernandez, vecinos de esta. Testigos Ignacio Fernandez y Pedro Nolasco Caseres (f. 425)

1906. Manuel Antonio Alfonso y Mendez: bautizado 14 Jun 1772. Hijo legítimo de Mig^{l} Geronimo Alfonso y de Fran^{ca} Mendez, vecinos y naturales de esta. Nacido 8 este mes. Padrinos Ignacio Fern^{z} y Juana Rodriguez, vecinos de esta. Testigos Antonio Rolon y D^{n} Lazaro de Almiron (f. 425v)

1907. Juan Antonio Lopez y Ballexos: puso óleo y crisma 14 Jun 1772. Hijo legítimo de Jph Lopez y de Isavel Ballexos, vecinos y naturales de esta. Bautizado privadamente 10 este mes. Padrinos Ignacio Vega y Anna Lopez, vecinos de esta. Testigos Ignacio Fernandez y Jph Felis Gonzalez (f. 425v) (en la Partida no se indica fecha de Nacido)

1908. Pasqual Canteros y Ayala: bautizada 14 Jun 1772. Hija legítima de Bentura Canteros y de Teresa Ayala, vecinos y naturales de esta. Nacido 6 este mes. Padrinos Jph Felis Gonzalez y Anna Lopez, vecinos de esta. Testigos Ignacio Fernandez y Faustino Gue-

Cortesía de genealogiafamiliar.net

vera (f. 426)

1909. Anna Silva y Nuñez: bautizada 14 Jun 1772. Hija legítima de Domingo Silva y de Maria Narcisa Nuñez. Bautizada privadamente. Nacida 14 Abr este año. Padrinos Faustino Guevara y Pasquala Ramirez, vecinos de esta. Testigos Felis Gonzalez e Ignacio Fern^{z} (f. 426)

1910. Maria del Rosario, Vizenta y Fran^{ca} de Paula Fernandez Blanco y Aguirre de Abendaño: puso óleo y crisma 20 Jun 1772. Hijas legítimas de D^{n} Jph Fernandez Blanco y de Dª Chathalina de Aguirre y Abendaño, vecinos de Bs. Ayres y residentes en esta. Bautizadas privadamente 19 May este año. Padrinos D^{n} Juan Garcia Costó y Dª Maria Jpha Zamudio, vecinos de esta. Testigos Ignacio Fern^{z} y D^{n} Juan Benitez de Arriola (f. 426v) (no se indica fecha de Nacidas)

1911. Manuela Ignacia Ortiz: bautizada 21 Jun 1772. Hija natural de Agustina Ortiz, soltera, vecina de esta. Nacida 16 este mes. Madrina Antonia Caseres, vecina de esta. Testigos Ignacio Fernandez y Pasqual de Mesa (f. 426v)

1912. Maria Margarita Martinez: bautizada 21 Jun 1772. Hija natural de Maria Antonia Martinez, soltera, vecina de esta. Nacida 15 este mes. Madrina Margarita Delgado. Testigos Ignacio Fernandez y Pasqual de Mesa (f. 427)

1913. Fran^{co} de Paula Mendez: bautizado 21 Jun 1772. Hijo natural de Ines Mendez, soltera, vecina de esta. Nacido 15 este mes. Padrinos Pasqual de Mesa y Maria Ignacia Mendez, vecinos de esta. Testigos Ignacio Fernandez y Bartholo de Acuña (f. 427)

1914. Maria Agueda Romero: bautizada 21 Jun 1772. Hija natural de Margarita Romero, soltera, vecina de esta. Nacida 16 este mes. Padrinos Bartolome de Acuña y Maria Geronima Romero, vecinos de esta. Testigos Ignacio Fernandez y Pasqual de Mesa (f. 427v)

1915. Maria Manuela Martinez: bautizada 21 Jun 1772. Hija natural de Maria Antonia Martinez, soltera, vecina de esta. Nacida 15 este mes. Madrina Juana Isidora Canteros, vecina de esta. Testigos Ignacio Fernandez y Pasqual de Mesa (f. 427v)

1916. Maria del Rosario: bautizada 21 Jun 1772. Padres desconocidos. Nacida 20 este mes. Madrina Antonia

Cortesía de genealogiafamiliar.net

Simona Figueroa, vecina de esta. Testigos Ignacio Fernandez y Pasqual de Mesa (f. 428)

1917. Maria Antonia Gonzalez y Benitez: bautizada 28 Jun 1772. Hija legítima de Juan Estevan Gonzalez y de Maria Ventura Benitez, vecinos de esta. Nacida 15 este mes. Padrinos Jph Mariano Torres y Ramona Perez, vecinos de esta. Testigos Ignacio Fern^{z} y Juan Jph de Acosta (f. 428)

1918. Basilia Antonia: bautizada 28 Jun 1772. Padres desconocidos. Nacida 13 este mes. Padrinos Hilario Sanchez y Anna de la Torre, vecinos de esta. Testigos Ignacio Fernandez y Juan Fran^{co} Galarza (f. 428v)

1919.—Dionisio Garay y Espinoza: bautizado 28 Jun 1772. Hijo legítimo de Phepe Garay y de Maria Espinoza, vecinos y naturales de esta. Nacido 28 Abr este año. Padrinos Juan Fran^{co} Galarza y Petrona Obregon, vecinos de esta. Testigos Hilario Sanchez e Ignacio Fern^{z} (f. 428v)

1920.—Antonio Sosa y Sosa: bautizado 28 Jun 1772. Hijo legítimo de Domingo de Sosa y de Maria de Sosa, vecinos y naturales de esta. Nacido 12 este mes. Padrinos Juan Fran^{co} de Soto y Maria Rosa Garcia, vecinos de esta. Testigos Ignacio Fern^{z} y Juan Fran^{co} Galarza (f. 429)

1921. Antonio Nuñez y Encinas: bautizado 28 Jun 1772. Hijo legítimo de Lorenzo Nuñez y de Maria Encinas, vecinos y naturales de esta. Nacido 11 este mes. Padrinos Melchor Sena y Melchora Gonzalez, vecinos de esta. Testigos Ignacio Fern^{z} y Juan Fran^{co} Soto (f. 429)

1922. Juan Manuel Gallardo y Quintana: bautizado 28 Jun 1772. Hijo legítimo de Matheo Gallardo y de Anna Quintana, vecinos y naturales de esta. Nacido 16 este mes. Padrinos Fran^{co} Xavier Corales y Lucia Garcia, vecinos de esta. Testigos Ignacio Fern^{z} y Melchor Sena (f. 429v)

1923.—Fran^{ca} Antonia Blanco: bautizada 28 Jun 1772. Hija natural de Maria Blasia Blanco, soltera, vecina y natural de esta. Nacida 28 May este año. Madrina Eugenia Delgado, vecina de esta. Testigos Ignacio Fern^{z} y Fran^{co} Xavier Corrales (f. 429v)

1924. Juana Maria Alvarez y Ramirez: bautizada 28 Jun 1772.

Cortesía de genealogiafamiliar.net

Hija legítima de Bartholo Alverez y de [illegible]rez, vecinos y naturales de esta. Nacida 20 este mes. Madrina Maria Monsalvo, vecina de esta. Testigos Ignacio Fernz y Melchor Sena (f. 430)

1925. Marcelino Gonzalez y Sotelo: bautizado 28 Jun 1772. Hijo legítimo de Mariano Gonzalez y de Martina Sotelo, vecinos y naturales de esta. Nacido 28 Abr este año. Padrinos Leon Rios y Jpha Rodriguez, vecinos de esta. Testigos Ignacio Fernandez y Franco Xavier Corrales (f. 430)

1926. Phelipe Santiago Gomez de Velasco y Zespedes: bautizado 28 Jun 1772. Hijo legítimo de Jph Gomez de Velasco y de Phelipa Zespedes, vecinos y naturales de esta. Nacido 4 Abr este año. Padrinos Jph Luque y Barthola Alegre, vecinos de esta. Testigos Ignacio Fernz y Leon Rios (f. 430v)

1927. María Pasquala Sanchez y Hernandez: puso óleo y crisma 28 Jun 1772. Hija legítima de Antonio Sanchez y de Maria Hernandez, vecinos y naturales de esta. Bautizada privadamente 6 Dic 1771. Padrinos Antonio Xavier Hernandez y Maria Esquivel, vecinos de esta. Testigos Ignco Fernz y Jph Luque (f. 430v) (en la Partida no se indica fecha de Nacida)

1928. Simona Sanchez y Romero: bautizada 28 Jun 1772. Hija legítima de Pedro Nolasco Sanchez y de Jpha Romero, vecinos y naturales de esta. Nacida 28 Jun 1771. Padrinos Juan Jph de Acosta y Juana Maria Ballexos, vecinos de esta. Testigos Ignacio Fernandez y Antonio Xavier Hernandez (f. 431)

1929. Pedro Pablo Portillo y Custidiano: bautizado 5 Jul 1772. Hijo legítimo de Manuel Portillo y de Margarita Custidiano, vecinos y naturales de esta. Nacido 30 Jun este año. Padrinos Jph Baez y Xaviera Baez, vecinos de esta. Testigos Ignacio Fernz y Franco Ximenez (f. 431)

1930. Luisa Alegre y Caseres: bautizada 5 Jul 1772. Hija legítima de Thomas Alegre y de Franca Caseres, vecinos y naturales de esta. Nacida 28 Ago 1771. Padrinos Franco Ximenez y Pasquala Ximenez, vecinos de esta. Testigos Ignacio Fernz y Jph Baez (f. 431v)

1931. Pedro Gomez y Battista: bautizado 5 Jul 1772. Hijo legítimo de Juan Gomez y de Juana Battista, vecinos y naturales de esta. Nacido 30 Jun este año. Padri-

Cortesía de genealogiafamiliar.net

nos Jph Rodrig^{z} y Rosa Rodrig^{z}, vecinos de esta. Testigos Ignacio Fern^{z} y Pedro Jph Alegre (f. 431v)

1932. Maria Paula Gomez: bautizada 5 Jul 1772. Hija natural de Maria Gomez, vecina y natural de esta. Nacida 29 Jun este año. Padrinos Pedro Jph Alegre y Juana Velasco, vecinos de esta. Testigos Ignacio Fern^{z} y Manuel Portillo (f. 432)

1933. Maria Petrona Escalante y Martinez: bautizada 5 Jun (sic) 1772. Hija legítima de Alexo Escalante y de Gregoria Martinez, vecinos y naturales de esta. Nacida 29 Jun este año. Madrina Maria Rodriguez, vecina de esta. Testigos Ignacio Fernandez y D^{n} Fran^{co} de Alvarado (f. 432)

1934. Juan Alverto Ojeda: bautizado 12 Jul 1772. Hijo natural de Maria Ojeda, vecina de esta. Nacido 10 este mes. Padrinos Pasqual Segovia y Maria Antonia Romero, vecinos de esta. Testigos Ignacio Fernandez y Santiago Gonzalez (f. 432v)

1935. Juan Bentura Zambrano y Ojeda: bautizado 12 Jul 1772. Hijo legítimo de Jph Zambrano, natural de Montevideo y de Jpha Ojeda, vecinos de esta. Nacido 7 este mes. Padrinos D^{n} Santiago Gonzalez, natural del Reyno de Galicia en España y Phelipa Gomez, vecinos de esta. Testigos Ignacio Fern^{z} y Pascual Segovia (f. 432v) (nota al Margen: "Murió")

1936. Manuel Jph Perez y Rodrig^{z}: puso óleo y crisma 19 Jul 1772. Hijo legítimo de Nolasco Perez y de Sebastiana Perez, vecinos y naturales de esta. Nacido 11 este mes. Bautizado privadamente en ese mismo día, por "aver nacido medio aogado". Padrinos Fran^{co} Rodriguez y Estefania Monzon, vecinos de esta. Testigos Ignacio Fernandez y Antonio Salinas (f. 433)

1937. Margarita Falcon: bautizada 19 Jul 1772. Hija natural de Paula Falcon, vecina de esta. Nacida 12 este mes. Madrina Leonarda Monzon, vecina de esta. Testigos Fran^{co} Rodriguez e Ignacio Fern^{z} (f. 433)

1938. Juan del Carmen Mendez y Gomez: bautizado 19 Jul 1772. Hijo legítimo de Faustino Mendez y de Isabel Gomez, vecinos y naturales de esta. Nacido 17 este mes. Padrinos Antonio Salinas y Magdalena Melgarejo, vecinos de esta. Testigos Ignacio Fern^{z} y Nolasco Perez (f. 433v)

1939. Maria del Carmen Nuñez de Ibarra: bautizada 19 Jul

Cortesía de genealogiafamiliar.net

1772. Hija legítima de Agustin Nuñez y de Petrona de Ibarra, vecinos de esta. Nacida 16 este mes. Padrinos Andres de Arriola y Juana Rodriguez, vecinos de esta. Testigos Ignacio Fernandez y Gaspar Maciel (f. 433v)

1940. Maria Franca Ballexos y Galarza: bautizada 19 Jul 1772. Hija legítima de Franco Ballexos y de Maria Galarza, vecinos y naturales de esta. Nacida 17 este mes. Padrinos Gaspar Maciel y Orosia Caseres, vecinos de esta. Testigos Ignacio Fernandez y Andres de Arriola (f. 434)

1941. Franco Antonio Elias Galvan y Cavral: bautizado 23 Jun (sic) 1772. Hijo legítimo de Jph Ignacio Galvan y de Maria Mercedes Cavral, vecinos y naturales de esta. Nacido 19 este mes. Padrinos Dn Franco Rodrigz, vecinos de la Ciudad de Bs Ays y Da Savina Gutierrez, vecina de esta. Testigos Ignacio Fernandez y Phepe Aguirre (f. 434)

1942. Juan Vizente Maciel y Cavral: bautizado 26 Jul 1772. Hijo legítimo de Franco Maciel y de Luisa Cavral, vecinos y naturales de esta. Nacido 18 este mes. Padrinos Dn Franco Solano Cavral y Da Maria de Arriola, vecinos de esta. Testigos Pasqual Lopez y Juan Bentura Lopez (f. 434v)

1943. Anna Luzero y Godoy: bautizada 26 Jul 1772. Hija legítima de Ignacio Luzero y de Maria Godoy. Nacida 22 este mes. Padrinos Pasqual Lopez y Maria Geronima Gonzalez, vecinos de esta. Testigos Dn Franco Solano Cavral y Juan Bentura Lopez (f. 434v)

1944. Manuel Antonio: bautizado 26 Jul 1772. Padres desconocidos. Nacido 21 este mes. Padrinos Juan Bentura Lopez y Maria Rodriguez, vecinos y naturales de esta. Testigos Dn Franco Solano Cavral y Pasqual Lopez (f. 435)

1945. Anna Benitez y Gonzalez: bautizada 26 Jul 1772. Hija legítima de Lazaro Benitez y de Manuela Gonzalez, vecinos y naturales de esta. Nacida 22 este mes. Padrinos Antonio de Sosa y Andrea Benitez, vecinos de esta. Testigos Juan Bentura Lopez y Pasqual Lopez (f. 435)

1946. Pedro Antonio Sanches y Gonzalez: bautizado 26 Jul 1772. Hijo legítimo de Diego Sanchez y de Manuela Gonzalez, vecinos y naturales de esta. Nacido 26

Cortesía de genealogiafamiliar.net

Abr este año. Padrinos Jph Pared y Juana Liddo. Testigos Antonio de Sosa y Pasqual Lopez (f. 435v)

1947. Anna Sanchez y Mosqueda: bautizada 26 Jul 1772. Hija legítima de Jph Sanchez y de Ignacia Mosqueda, vecinos y naturales de esta. Nacida 25 este mes. Madrina Rosa Salinas, vecina de esta. Testigos D^{n} Fran^{co} Solano Cavral y Juan Bentura Lopez (f. 435v)

1948. Isidora Ojeda: bautizada Ago 1772. Hija natural de Maria Isavel Ojeda, vecina de esta. Nacida 2 May este año. Padrinos D^{n} Juan Solis y Dª Juana Garay, vecinos de esta. Testigos Ignacio Fern^{z} y Jph Ignacio Ximenez (f. 436) (no se indica día de Bautizada)

1949. Jph Ignacio Soto y Sanchez: bautizado 2 Ago 1772. Hijo legítimo de Lorenzo de Soto y de Maria Fran^{ca} Sanchez, vecinos y naturales de esta. Nacido 26 Jul este año. Padrinos Jph Ignacio Ximenez y Anna Sanchez, vecinos de esta. Testigos D^{n} Juan Solis e Ignacio Rolon (f. 436)

1950. Maria Teresa Polo y Rolon: bautizada 2 Ago 1772. Hija legítima de Domingo Polo y de Fran^{ca} Rolon, vecinos de esta. Nacida 29 Jul este año. Padrinos Ignacio Rolon y Geronima Damiana Cavrera, vecinos de esta. Testigos Ignacio Fernandez y Jph Ignacio Ximenez (f. 436v)

1951. Maria Fran^{ca} Blanco y Falcon: bautizada 2 Ago 1772. Hija legítima de Juan Blanco y de Petrona Falcon, vecinos y naturales de esta. Nacida 1 este mes. Madrina Antonia de Alcaraz, vecina de esta. Testigos Ignacio Fernandez y D^{n} Juan Solis (f. 436v)

1952. Domingo Perez y Rodrig^{z}: bautizado 9 Ago 1772. Hijo legítimo de Cornelio Perez y de Melchora Rodriguez, vecinos y naturales de esta. Nacido 4 este mes. Madrina Ramona de Sosa, vecina de esta. Testigos Ignacio Fernandez y Fran^{co} Ant^{o} Orrego (f. 437)

1953. Lorenzo Gonzaleź y Orrego: bautizado 9 Ago 1772. Hijo legítimo de Pablo Gonzalez y de Isidora Orrego, vecinos y naturales de esta. Nacido 2 este mes. Padrinos Fran^{co} Antonio Orrego, vecino de esta. Testigos Ignacio Fernandez y Fran^{co} Diaz (f. 437)

1954. Cayetano Ramirez y Godoy: bautizado 9 Ago 1772. Hijo legítimo de Ambrosio Ramirez y de Manuela Godoi, vecinos y naturales de esta. Nacido 5 este mes. Padrinos Fran^{co} Diaz y Serafina Diaz, vecinos de esta.

Cortesía de genealogiafamiliar.net

Testigos Fran^co Antonio Orrego y Antonio Robles (f. 437v)

1955. Cayetana Fernandez y Nuñez: bautizada 9 Ago 1772. Hija legítima de Antonio Fernandez y de Rosa Nuñez, vecinos y naturales de esta. Nacida 6 este mes. Padrinos Antonio Robles , vecino del Paraguay y Bartola Alvarez, vecida de esta. Testigos Ignacio Fernandez y Fran^co Diaz (f. 437v)

1956. Maria Lorenza Gomez: bautizada 16 Ago 1772. Hija natural de Jpha Gomez, vecina y natural de esta. Nacida 11 este mes. Padrinos D^n Fran^co Anselmo de Alvarado y Dª Maria de Almiron, vecinos de esta. Testigos Ignacio Fernandez y Vicente Sanchez (f. 438)

1957. Maria del Carmen Azevedo y Barrios: bautizada 20 Ago 1772. Hija legítima de Agustin de Azevedo y de Michaela Barrios, vecinos y naturales de esta. Nacida 16 este mes. Madrina Dª Jpha Maciel, vecina de esta. Testigos Ignacio Fernandez y Andres de Arriola (f. 438)

1958. Jph Ignacio Sotelo y Diaz: bautizado 23 Ago 1772. Hijo legítimo de Pedro Sotelo y de Ramona Diaz, vecinos y naturales de esta. Nacido 23 Mar este año. Padrinos Baltasar de Almiron y Gregoria Navarro. Testigos Ignacio Fernandez y Xavier Torres (f. 438v)

1959. Maria Margarita Torres y Jpha (sic) Ensinas: bautizada 23 Ago 1772. Hija legítima de Xavier Torres y de Jpha Encinas, vecinos y naturales de esta. Nacida 23 Jul este año. Padrinos Fran^co Maciel y Luisa Cavral, vecinos de esta. Testigos Baltasar de Almiron y Mariano Lopez (f. 438v)

1960. Juana Ines Barreto y Lopez: puso óleo y crisma 23 Ago 1772. Hija legítima de Sebastian Barreto y de Catalina Lopez, vecinos y naturales de esta. Nacida 23 Jul este año. Bautizada privadamente. Padrinos Mariano Lopez y Fran^ca Antonia de Amarilla, vecinos de esta. Testigos Fran^co Maciel y Manuel Portillo (f. 439)

1961. Hilario Romero y Abalos: bautizado 23 Ago 1772. Hijo legítimo de Manuel Romero y de Maria Abalos, vecinos y naturales de esta. Nacido 23 Ene este año. Padrinos Manuel Portillo y Jpha Parras, vecinos de esta. Testigos Mariano Lopez y Baltasar de Almiron (f. 439)

1962. Juan Jph Veron: bautizado 23 Ago 1772. Hijo de Petro-

Cortesía de genealogiafamiliar.net

na Veron, vecina de esta. Nacido 22 este mes. Padrinos Santiago Monzon y Juana Petrona Veron, vecinos de esta. Testigos Manuel Portillo y Fran^co. Maciel (f. 439v)

1963. Roque: bautizado 23 Ago 1772. Padres desconocidos. Nacido 16 este mes. Bautizado privadamente. Madrina Paula Duarte, vecina de esta. Testigos Santiago Monzon y Asensio de Acosta (f. 439v)

1964. Maria Bernarda Bazquez y Pintos: bautizada 23 Ago 1772. Hija legítima de Eustaquio Bazquez y de Jpha Pintos, vecinos y naturales de esta. Bautizada privadamente. Nacida 19 este mes. Padrinos Asensio de Acosta y Maria Antonia Gallardo, vecinos de esta. Testigos Santiago Monzon y Manuel Portillo (f. 440)

1965. Benito Aguilar y Sanchez: bautizado 23 Ago 1772. Hijo legítimo de Juan Simon de Aguilar y de Petrona Sanchez, vecinos y naturales de esta. Nacido 16 este mes. Padrinos Gregorio Ballexos y Petrona Sanchez, vecinos de esta. Testigos Zerapio Benitez y Manuel Portillo (f. 440)

1966. Luis Moreyra y Godoy: bautizado 23 Ago 1772. Hijo legítimo de Ramon Moreyra y de Pasquala Godoy, vecinos y naturales de esta. Nacido 16 este mes. Padrinos Zerapio Benitez y Fran^ca de Aguirre, vecinos de esta. Testigos Ignacio Fernandez y Baltasar de Almiron (f. 440v)

1967. Juana Maria Fernandez y Barrios: bautizada Ago 1772. Hija legítima de Jph Fernandez y de Teresa Barrios, vecinos y naturales de esta. Bautizada privadamente. Nacida 16 Jun este año. Padrinos D^n Fran^co Alvarado y Dª Clara Ramirez, vecinos de esta. Testigos Ignacio Fernandez y Pedro Sandoval (f. 440v) (en la Partida no se indica el día del Bautismo)

1968. Agustin Sanchez y Barrios: bautizado 30 Ago 1772. Hijo legítimo de Gregorio Sanchez y de Petrona Barrios, vecinos de esta. Nacido 27 este mes. Padrinos Pedro Sandoval y Jphs Sanchez, vecinos y naturales de esta. Testigos Ignacio Fernandez y Bernardo Morales (f. 441)

1969. Jph Palomero y Leyva: bautizado 30 Ago 1772. Hijo legítimo de Marcos Palomero y de Jpha Leyva, vecinos y naturales de esta. Nacido 30 Jun este año. Padrinos Bernardo Morales y Maria Sotelo, vecinos

Cortesía de genealogiafamiliar.net

de esta. Testigos Ignacio Fern^{z} y Pedro Sandoval (f. 441)

1970. Ramon de la Rosa Ledesma y Godoy: bautizado 6 Set 1772. Hijo legítimo de Jph Fran^{co} Ledesma y de Juana Godoy, vecinos y naturales de esta. Nacido 30 Ago este año. Padrinos Jph Lopez y Dominga Mendez, vecinos de esta. Testigos Ignacio Fern^{z} y Hermenegildo Aguirre (f. 441v)

1971. Ramon de la Rosa Gonzalez y Medina: bautizado 6 Set 1772. Hijo legítimo de Juan Jph Gonzalez y de Agustina Medina, vecinos y naturales de esta. Nacido 30 Ago este año. Padrinos Hermenegildo Aguirre y Teresa Romero, vecinos de esta. Testigos Ignacio Fern^{z} y Jph Lopez (f. 441v)

1972. Maria Mercedes Lopez y Maciel: bautizada 6 Set 1772. Hija legítima de Fran^{co} Lopez y de Isidora Maciel, vecinos y naturales de esta. Nacida 4 este mes. Madrina Jpha Morales, vecina de esta. Testigos Ignacio Fern^{z} y Hermenegildo Aguirre (f. 442)

1973. Maria Antonia Caseres y Escovar: puso óleo y crisma 6 Set 1772. Hija legítima de Lorenzo Caseres y de Juana Escovar. Bautizada privadamente 6 Jun este año. Madrina Maria Rodriguez, vecina de esta. Testigos Ignacio Fern^{z} y Jph Lopez (f. 442) (en la Partida no se indica fecha de nacimiento)

1974. Maria Inez Rosales y Barrios: bautizada Set 1772. Hija legítima de Pedro Rosales y de Dionisia Barrios, vecinos y naturales de esta. Nacida 6 Ene este año. Bautizada privadamente. Madrina Gregoria Navarro, vecina de esta. Testigos Ignacio Fern^{z} y Hermenegildo Aguirre (f. 442v) (no se indica día de bautizada)

1975. Maria Merzedes Gutierrez y Fernandez: bautizada 8 Set 1772. Hija legítima de Juan Jph Gutierrez y de Pasquala Fernandez, vecinos de esta. Nacida 5 este mes. Padrinos Manuel de Orduña y Maria Isavel Casajus, vecinos de esta. Testigos Ignacio Fernandez y Phepe de Aguirre (f. 442v)

1976. Maria del Carmen Narbaez y Lopez: bautizada 13 Set 1772. Hija legítima de Basilio Narbaez y de Isabel Lopez, vecinos y naturales de esta. Nacida 10 este mes. Padrinos Phepe de Aguirre y Rosa Salinas, vecinos de esta. Testigos Luis Soto e Ignacio Fern^{z} (f. 443)

Cortesía de genealogiafamiliar.net

1977. Maria Isavel Rodriguez y Alcaraz: bautizada 13 Set 1772. Hija legítima de Narciso Rodriguez y de Dominga Alcaraz, vecinos y naturales de esta. Nacida 10 este mes. Padrinos Luis de Soto y Maria Teresa Toledo, vecinos de esta. Testigos Phepe de Aguirre y Pedro Pablo Duran (f. 443)

1978. Maria Barrios y Orrego: bautizada 13 Set 1772. Hija legítima de Pedro Barrios y de Isavel Orrego, vecinos y naturales de esta. Nacida 6 este mes. Madrina Maria de Soto, vecina de esta. Testigos Luis de Soto y Phepe de Aguirre (f. 443v)

1979. Juan Florencio Casco y Blanco: puso óleo y crisma 13 Set 1772. Hijo natural de Isidora Casco, vecina de esta. Bautizado privadamente 10 este mes. Padrinos Pedro Pablo Duran y Petrona Blanco, vecinos de esta. Testigos Luis de Soto y Phepe de Aguirre (f. 443v) (en la Partida no figura fecha de Nacido y está correctamente transcripta)

1980. Nicolas Mariano Alegre: bautizado 13 Set 1772. Hijo "adultero". Nacido 10 este mes. Padrinos D^{n} Fran^{co} Anselmo de Alvarado y Dª Clara Ramirez, vecinos de esta. Testigos Ignacio Fern^{z} y Luis de Soto (f. 444) (en la Partida no figura el nombre de la madre)

1981. Antonio Leguisamon y Lopez: bautizado 13 Set 1772. Hijo legítimo de Fran^{co} Leguisamon y de Polonia Lopez, vecinos y naturales de esta. Nacido 11 este mes. Padrinos Jph del Carmen y Barthola Escovar, vecinos de esta. Testigos Ignacio Fern^{z} y Phepe de Aguirre (f. 444) (en la Partida no se indica apellido de Padrino)

1982. Maria Dominga Sanchez y Araujo: puso óleo y crisma 20 Set 1772. Hija legítima de Pasqual Sanchez y de Maria Jpha Araujo, vecinos de esta. Nacida 20 Ago este año. Bautizada privadamente 17 este mes. Padrinos Silverio Solis y Maria Margarita de Lagraña, vecinos de esta. Testigos Ignacio Fern^{z} y D^{n} Juan Benitez (f. 444v)

1983. Maria del Carmen Lescano y Benitez: bautizada Set 1772. Hija legítima de Bartholo Lescano y de Jpha Benitez, vecinos y naturales de esta. Bautizada privadamente. Nacida 20 Jun este año. Padrinos D^{n} Juan Benitez y Dª Silveria Silva, vecinos de esta. Testigos Ignacio Fern^{z} y Silverio Solis (f. 444v)

Cortesía de genealogiafamiliar.net

1984. Maria Clara Botello y Chaves: bautizada Set 1772. Hija legítima de Juan Manuel Botello y de Theresa Chaves, vecinos y naturales de esta. Bautizada privadamente. Nacida 12 Ago 1772. Padrinos Agustin Romero y Maria Geronima Chaves, vecinos de esta. Testigos Ignacio Fern^{z} y Andres de Arriola (f. 445) (en la Partida no se indica el día del Bautismo)

1985. Manuel Antonio Parras: bautizado 27 Set 1772. Hijo de Juana Parras, natural de esta. Nacido este día. Padrinos Santiago Ballexos y Antonia Caseres, vecinos de esta. Testigos Ignacio Fern^{z} y Phelipe de Aguirre (f. 445)

1986. Juan de Ortega y Benitez: bautizado 27 Set 1772. Hijo legítimo de Luciano Ortega y de Bartola Benitez, vecinos y naturales de esta. Nacido 20 este mes. Madrina Jpha Sanchez, vecina de esta. Testigos Agustin Romeró e Ignacio Fernandez (f. 445v)

1987. Miguel Geronimo Balenzuela y Castillo: bautizado 3 Oct 1772. Hijo legítimo de Pasqual Balenzuela y de Ines Castillo, vecinos y naturales de esta. Nacido 26 Set este año. Padrinos Juan Antonio Palacios y Maria Palacios, vecinos de esta. Testigos Ignacio Fern^{z} y Phepe Aguirre (f. 445v)

1988. Al margen: Miguel Geronimo: bautizado 4 Oct 1772. Hijo legítimo de Joset Baltazar Calvo y de Maria Ballista, naturales y vecinos de esta. Nacido 29 Set 1772. Padrinos Hipolito ...man (elegible) y Maria Antonia Gonzalez, vecinos de esta. Testigos Ign^{o} Fern^{z} y Fran^{co} Veron (f. 446) (en la Partida no figura el apellido del Bautizado)

1989. Maria Isabel Prado y Encinas: bautizada 11 Oct 1772. Hija legítima de Fran^{co} Prado, natural del Paraguay y de Juana Enzinas, vecinos de esta. Nacido 3 este mes. Madrina Bernarda Lopez, vecina de esta. Testigos Ignacio Fernandez y Silvestre Moreyra (f. 446)

1990. Petrona Moreno y Ballexos: bautizado 11 Oct 1772. Hijo legítimo de Luciano Moreno y de Catalina Ballexos, vecinos y naturales de esta. Nacido 7 este mes. Padrinos Silvestre Moreyra y Barthola Ballexos, vecinos de esta. Testigos Ignacio Fern^{z} y Pasqual Antonio de los Reyes (f. 446)

1991. Ramon Maciel y Martinez: puso óleo y crisma Oct 1772. Hijo legítimo de Lucas Maciel y de Juliana Martinez,

Cortesía de genealogiafamiliar.net

vecinos y naturales de esta. Bautizada privadamente. Nácido 13 Jul este año. Padrinos Pasqual Antonio de los Reyes y Petrona Aguilar, vecinos de esta. Testigos Ignacio Fernandez y Dn Jph Ignacio Añasco (f. 446v) (en la Partida no se indica día de Bautizado)

1992. Juan Franco Chaves y Ramirez: bautizado 11 Oct 1772. Hijo legítimo de Franco Chaves y de Antonia Ramirez, vecinos y naturales de esta. Nacido 7 este mes. Padrinos Dn Jph Ignacio Añasco y Maria Ignacia Santuchos, vecinos de esta. Testigos Ignacio Fernz y Ramon Gonzalez (f. 446v)

1993. Isavel Rios y Tixera: puso óleo y crisma 11 Oct 1772. Hija legítima de Marcos Rios y de Luisa Tixera, vecinos y naturales de esta. Bautizada privadamente 11 Set 1772. Padrinos Ramon Gonzalez y Catalina Balenzuela, vecinos de esta. Testigos Ignacio Fernandez y Silvestre Moreyra (f. 447) (en la Partida no figura fecha de Nacida)

1994. Maria Mercedes Lascurrain y Pera: bautizada 11 Oct 1772. Hija legítima de Juan Bapta Lascurrain, natural de Biscaya y de Rosalia Pera, vecinos de esta. Nacida 30 Set este año. Padrinos Jph Bergara y Agustina Pera, vecinos de esta. Testigos Ignacio Fernz y Ramon Gonzalez (f. 447)

1995. Lorenzo Monzon y Aguirre: puso óleo y crisma 18 Oct 1772. Hijo legítimo de Jph Monzon y de Pasquala Aguirre, vecinos y naturales de esta. Bautizado privadamente 11 Jul este año. Padrinos Pedro Avalos y Rufina Diaz, vecinos de esta (f. 447v) (en la Partida no se indica fecha de Nacido ni el nombre de los Testigos)

1996. Maria Teresa Soto: bautizada 18 Oct 1772. Hija natural de Maria de Soto, vecina de esta. Nacida 14 este mes. Padrinos Pedro Pablo Gomez y Maria Blasia Gomez, vecinos de esta. Testigos Ignacio Fernz y Pedro Pablo Diaz (f. 447v)

1997. Maria Florenciana Mesa y Portillo: bautizada 25 Oct 1772. Hija legítima de Jph de Mesa y de Maria Portillo, vecinos y naturales de esta. Nacida 24 Abr éste año. Padrinos Franco Salinas y Maria Jpha Salinas, vecinos de esta. Testigos Ignacio Fernz y Pedro Pablo Gomez (f. 447v)

1998. Margarita Veron y Portillo: bautizada 1 Nov 1772. Hija legítima de Gregorio Veron y de Maria Alvarez, ve-

Cortesía de genealogiafamiliar.net

cinos y naturales de esta. Nacida 26 Oct este año. Padrinos Fran^co Xavier Barrios y Fran^ca Xaviera Baez, vecinos de esta. Testigos Ign^o Fernandez y Basilio Gomez (f. 448)

1999. Maria Santa Gonzalez: bautizada 1 Nov 1772. Hija de Narcisa Gonzalez, soltera y vecina de esta. Nacida 31 Oct este año. Padrinos Basilio Gomez y Theresa Gonzalez, vecinos de esta. Testigos Fran^co Xavier Barrios e Ignacio Fern^z (f. 448v)

2000. Nicolas Maydana y Espinosa: bautizado Nov 1772. Hijo legítimo de Fran^co Maydana y de Agustina de Espinosa, vecinos de esta. Bautizado privadamente. Nacido 8 Set este año. Madrina de agua Petrona Obregon y Padrinos de óleo Fran^co Araujo e Ignacia de Mesa, todos vecinos de esta. Testigos Gaspar Lopez y Domingo Roman (f. 448v) (no se indica fecha de Bautismo)

2001. Jph Ignacio Barrios y Miño: bautizado 8 Nov 1772. Hijo legítimo de Pedro Barrios y de Thomasa Miño, vecinos y naturales de esta. Nacido 5 este mes. Padrinos Gaspar Lopez y Bernarda Basualdo, vecinos de esta. Testigos Ignacio Fern^z y Fran^co Araujo (f. 449)

2002. Melchora Leyva y Delgado: bautizada 8 Nov 1772. Hija legítima de Alexandro Leyva y de Jpha Delgado, vecinos y naturales de esta. Nacida 4 este mes. Padrinos Domingo Roman y Petrona de Mesa, vecinos de esta. Testigos Fran^co Araujo y Gaspar Lopez (f. 449)

2003. Maria Bernarda Rodas y Delgado: bautizada 8 Nov 1772. Hija legítima de Jph Rodas y de Jpha Delgado, vecinos y naturales de esta. Nacida 4 este mes. Madrina Dominga de Mesa, vecina de esta. Testigos Domingo Roman y Gaspar Lopez (f. 449v)

2004. Juan Florencio Azevedo: bautizado 8 Nov 1772. Hijo natural de Jpha Azevedo, vecina y natural de esta. Nacido 8 Dic 1771. Bautizado privadamente. Testigos Gaspar Lopez y Fran^co Araujo (f. 449v)

2005. Petrona Sauzedo y Lescano: bautizada 8 Nov 1772. Hija legítima de Phelipe Sauzedo y de Maria Lescano, vecinos y naturales de esta. Bautizada privadamente. Nacida 8 Mar este año. Madrina Jpha Azevedo, vecina de esta. Testigos Fran^co Araujo y Gaspar Lopez (f. 450)

2006. Maria Antonia Dominguez y Lescano: puso óleo y crisma 8 Nov 1772. Hija legítima de Bentura Dominguez y de Thomasa Lescano, vecinos y naturales de esta. Bauti-

Cortesía de genealogiafamiliar.net

zada privadamente. Nacida 1 este mes. Padrinos Bernardo Ruiz Diaz y Sebastiana Lescano, vecinos de esta. Testigos Ignacio Fern^{z} y Phepe Sauzedo (f. 450) (en la Partida no se indica fecha de Nacimiento)

2007.—Eusevio Mariano Garcia de Cosio y Zamudio: puso óleo y crisma 8 Nov 1772. Hijo legítimo de D^{n} Juan Garcia de Cosio y de Dª Jpha Zamudio, vecinos de esta. Bautizado privadamente por "aver nacido quasi aogado" el 8 Set este año. Padrinos D^{n} Manuel de Vedoya natural del lugar de ... (en blanco) en las Montañas de Santander de donde es D^{n} Juan Garcia de Cosio, y Dª Isavel Bolaños, vecina de esta. Testigos Ignacio Fern^{z} y Fran^{co} Araujo (f. 450v)

2008. Juana Isavel Armada: bautizada Nov 1772. Hija natural de Isidora Armada, soltera, vecina y natural de esta. Bautizada privadamente. Nacida 8 Dic 1771. Padrinos Bernardo Ruiz Diaz y Sevastiana Lescano, vecinos de esta. Testigos Fran^{co} Araujo e Ignacio Fern^{z} (f. 450v) (en la Partida no se indica día de Bautismo)

2009. Martin Geronimo Parreti y Figueroa: bautizado 12 Nov 1772. Hijo legítimo de Nicolas Maria Parreti, natural de San Vizente de la Barquera, montañas de Santander en España y de Anna de Figueroa, vecinos de esta. Nacido 11 este mes. Padrinos D^{n} Fran^{co} Geronimo de Torres, natural de Cataluña, y Michaela de Figueroa, vecinos de esta. Testigos Pedro de Figueroa y Andres de Arriola (f. 451)

2010. Sebastian Diaz y Montiel: bautizado 15 Nov 1772. Hijo legítimo de Jph Antonio Diaz y de Juana Montiel, vecinos y naturales de esta. Nacido 12 este mes. Padrinos Nicolas de Leon y Maria Montiel, vecinos de esta. Testigos Ignacio Fern^{z} y Xavier de Ayala (f. 451)

2011. Martina Ayala: bautizada 20 Nov 1772. Hija natural de Manuela Ayala, soltera y vecina de esta. Nacida 12 este mes. Padrinos Xavier de Ayala y Maria Teresa de Ayala, vecinos de esta. Testigos Ignacio Fern^{z} y Nicolas de Leon (f. 451v)

2012. Maria Gregoria Espinosa y Canteros: bautizada 22 Nov 1772. Hija legítima de Miguel Espinosa y de Angela Canteros, vecinos y naturales de esta. Nacida 16 este mes. Padrinos Fran^{co} Xavier Corrales y de Lucia Garcia, vecinos de esta. Testigos Ignacio Fern^{z} y Phelipe de Aguirre (f. 451v)

Cortesía de genealogiafamiliar.net

2013. Juan Ignacio Insaurralde: bautizado 24 Nov 1772. Hijo de Antonia Insaurralde, viuda de Marcos Bazquez, vecina de esta. Nacido 23 este mes. Padrinos Jph Mendez y Manuela Mendez, vecinos de esta. Testigos D^n Fran^co Alvarado e Ignacio Fernandez (f. 452)

2014. Maria Catalina Salas y Rios: bautizada 29 Nov 1772. Hija de Ramon Salas y de Maria Jpha Rios, vecinos de esta. Nacida 22 este mes. Padrinos D^n Fran^co Xavier Casajus y Dª Ursula Casajus, vecinos de esta. Testigos Ignacio Fernandez e Ignacio Quintana (f. 452)

2015. Juan Bap^ta Lopez y Rojas: bautizado 29 Nov 1772. Hijo legítimo de Ignacio Lopez y de Pasquala Rojas, vecinos de esta. Nacido 24 este mes. Padrinos Ignacio Quintana y Feliciana Ledesma, vecinos de esta. Testigos Ignacio Fernandez y D^n Fran^co Xavier Casajus (f. 452v)

2016. Juan Andres Banegas y Ramirez: bautizado 29 Nov 1772. Hijo legítimo de Fran^co Banegas y de Xaviera Ramirez, vecinos de esta. Nacido 28 este mes. Padrinos Fran^co B...xa (parte destruída) e Isavel de Alegre, vecinos de esta. Testigos Ignacio Fern^z e Ignacio Quintana (f. 452v)

2017. Juana Rosa Garcia y Acosta: puso óleo y crisma 1 Dic 1772. Hija legítima de D^n Jph Juan Garcia, natural de Bs Ay^s y de Maria del Carmen de Acosta, vecinos de esta. Nacida 1 Jul este año. Bautizada privadamente ese mismo día. Padrinos Jph Luis de Acosta y Maria Ignacia de Acosta, vecinos de esta. Testigos Ignacio Fern^z y Phepe Aguirre (f. 453)

2018. Maria Barvara Osuna y Bergara: bautizada 6 Dic 1772. Hija legítima de Jph Osuna y de Juana Bergara, vecinos de esta. Nacida 1 este mes. Madrina Anna Sanchez, vecina de esta. Testigos Pedro Rios e Ignacio Fernandez (f. 453)

2019. Juan Fran^co Flores y Lescano: bautizado 6 Dic 1772. Hijo legítimo de Pedro Flores y de Anna Lescano, vecinos de esta. Nacido 30 Nov este año. Padrinos Pedro Rios y Lorenza Gutierrez, vecinos de esta. Testigos Ignacio Fern^z y Jph Antonio Sanchez (f. 453v)

2020. Pedro Pablo Sosa: bautizado 6 Dic 1772. Hijo de Maria Merced de Sosa, soltera. Nacido 22 Nov este año. Padrinos Jph Antonio Sanz y Magdalena de Sosa, vecinos de esta. Testigos Pedro Rios e Ignacio Fern^z (f. 453v)

Cortesía de genealogiafamiliar.net

2021.—Juan Vizente Cano y Pera: bautizado 13 Dic 1772. Hijo legítimo de D^n Pedro Cano y de Dª Maria Dominga Cano de la Pera, vecinos de esta. Nacido 10 este mes. Padrinos D^n Jph de Arriva, vecino de Bs As y Dª Maria Jpha de Soto, vecinos de esta. Testigos Ignacio Fern^z y D^n Juan de San Pedro Llorentz (f. 454)

2022. Juan Vizente Ramirez y Acosta: bautizado 20 Dic 1772. Hijo legítimo de D^n Juan Antonio Ramirez y de Dª Isavel de Acosta, vecinos de esta. Nacido 14 este mes. Padrinos Lorenzo de Soto y Anna Sanchez, vecinos de esta. Testigos D^n Luis de Soto e Ignacio Fern^z (f. 454)

2023. Juan Andres Nuñez y Ballexos: bautizado 20 Dic 1772. Hijo legítimo de Marcos Nuñez y de Bernarda Ballexos, vecinos de esta. Nacido 5 este mes. Padrinos D^n Luis de Soto y Dª Margarita Toledo, vecinos de esta. Testigos Lorenzo de Soto e Ignacio Fern^z (f. 454v)

2024. Maria Magdalena Romero y Gomez: bautizada 20 Dic 1772. Hija legítima de Antonio Romero y de Geronima de Figueroa, vecinos de esta. Nacida 20 Set este año. Madrina Leonesia Gomez, vecina de esta. Testigos D^n Luis de Soto y Lorenzo de Soto (f. 454v)

2025. Maria Isabel Gonzalez y Soto: bautizada 20 Dic 1772. Hija legítima de Fran^co Antonio Gonz^z y de Maria de Soto, vecinos de esta. Nacida 20 Dic 1771. Madrina Rosa Gonzalez, vecina de esta. Testigos D^n Luis de Soto y Lorenzo de Soto (f. 455)

2026. Mariano Galarza y Coseres: bautizado 20 Dic 1772. Hijo legítimo de Jph Galarza y de Ninfa Coseres, vecinos de esta. Nacido 13 este mes. Padrinos Lorenzo de Soto y Maria Fran^ca Sanchez, vecinos de esta. Testigos D^n Luis de Soto e Ignacio Fern^z (f. 455)

2027.—Juan Vizente Esquivel y Fernandez: bautizado 20 Dic 1772. Hijo legítimo de Onofre Esquivel y de Isavel Fernandez, vecinos de esta. Nacido 17 este mes. Padrinos D^n Juan Benitez y Dª Antonia Mart^z de Ibarra, vecinos de esta. Testigos D^n Lorenzo de Soto e Ignacio Fernandez (f. 455v)

2028.—Maria Veron y Martinez: bautizada 27 Dic 1772. Hija legítima de Pedro Veron y de Petrona Martinez, vecinos de esta. Nacida 24 este mes. Padrinos D^n Juan de Pesoa y Dª Maria Eugenia Barrios, vecinos de esta. Testigos Ignacio Fernandez y D^n Andres de Soto (f. 455v)

Cortesía de genealogiafamiliar.net

2029. Pasqual Lencina y Alegre: bautizado 29 Dic 1772. Hijo legítimo de Juan Antonio Lencina y de Isavel Alegre, vecinos de esta. Nacido 24 este mes. Padrinos Ignacio Fernandez y Dª Maria del Carmen Martinez, vecinos de esta. Testigos Juan de Pesoa y Phelipe de Aguirre (f. 456)

2030. Victoria Lopez y Sanchez: bautizada 3 Ene 1773. Hija legítima de Jph Lopez y de Maria Sanchez, vecinos de esta. Nacida 3 Dic 1772. Padrinos Vizente de Acosta y Theresa de Obregon, vecinos de esta. Testigos Jph Custidiano e Ignacio Fernandez (f. 456)

2031. Pedro Antonio Gonzalez y Almonazi: bautizado 3 Ene 1773. Hijo legítimo de Pedro Gonzalez y de Thomasa Almonazi, vecinos de esta. Nacido 3 Dic 1772. Padrinos Jph Custidiano y Petrona Mendez, vecinos de esta. Testigos Ignacio Fernandez y Vizente de Acosta (f. 456v)

2032. Bernardo Gauto y Gomez: Ene 1773. Hijo legítimo de Fran^{co} Gauto y de Fran^{ca} Gomez, vecinos de esta. Nacido 3 Jul 1772. Bautizado privadamente y como surgió duda se lo bautizó nuevamente. Madrina Isavel Marin, vecina de esta. Testigos Jph Custidiano e Ignacio Fernandez (f. 456v)

2033. Manuel de la Cruz Gomez y Ramirez: bautizado Ene 1773. Hijo legítimo de Juan de la Cruz Gomez y de Theresa Ramirez, vecinos de esta. Nacido 3 Nov 1772. Bautizado privadamente. Padrinos Thomas de Villanueva y Margarita Serrano, vecinos de esta. Testigos Ignacio Fernandez y Jph Custidiano (f. 457)

2034. Melchor Araujo y Sanchez: bautizado 10 Ene 1773. Hijo legítimo de Juan Antonio Araujo y de Maria Antonia San^{z}, vecinos de esta. Nacido 6 este mes. Padrinos Thomas Dominguez y Jpha Fernandez, vecinos de esta. Testigos Ignacio Fern^{z} y Jph Nuñez (f. 457)

2035. Domingo Enzinas y Pozo: bautizado 10 Ene 1773. Hijo legítimo de Florencio Enzinas y de Maria Isavel del Pozo, vecinos de esta. Nacido 10 Nov 1772. Bautizado privadamente. Madrina Anna Gonzalez, vecina de esta. Testigos Jph Nuñez e Ignacio Fernandez (f. 457v)

2036. Maria Ignacia Maldonado y Alfonso: bautizado 10 Ene 1773. Hijo legítimo de Miguel Maldonado y de Lorenza Alfonso, vecinos de esta. Nacida 6 este mes. Madrina Fran^{ca} Colman, vecina de esta. Testigos Jph Nuñez e

Cortesía de genealogiafamiliar.net

Ignacio Fern^z (f. 457v)

2037. Pedro Jph de Acosta y Gauna: bautizado 10 Ene 1773. Hijo legítimo de Fran^co de Acosta y de Monica Gauna, vecinos de esta. Nacido 10 Abr 1772. Bautizado privadamente. Padrinos Jph Nuñez y Agueda Gauna, vecinos de esta. Testigos Ignacio Fernandez y Thomas Dominguez (f. 458)

2038. Juan Jph Piris y Gauna: bautizado 10 Ene 1773. Hijo legítimo de Bentura Piris y de Magdalena Gauna, vecinos de esta. Nacido 10 May 1772. Bautizado privadamente. Padrinos Fran^co de Acosta y Monica Gauna, vecinos de esta. Testigos Thomas Dominguez e Ignacio Fern^z (f. 458)

2039. Jpha Isavel Romero y Almiron: bautizada 17 Ene 1773. Hija legítima de Felis Romero y de Petrona de Almiron, vecinos de esta. Nacida 17 Jun 1772. Bautizada privadamente. Madrina Maria de la Torre, vecina de esta. Testigos Fran^co Gutierrez e Ignacio Fern^z (f. 458v)

2040. Norverto Tixera y Miño: bautizado 17 Ene 1773. Hijo legítimo de Blas Tixera y de Gregoria Miño, vecinos de esta. Nacido 17 Jun 1772. Bautizado privadamente. Padrinos Fran^co Gutierrez y Pasquala Escalante, vecinos de esta. Testigos Sevastian Alegre e Ignacio Fernandez (f. 458v)

2041. Serafina Gutierrez y Escalante: bautizada 17 Ene 1773. Hija legítima de Fran^co Gutierrez y de Pasquala Escalante, vecinos de esta. Nacida 17 Ago 1772. Bautizada privadamente. Madrina Antonia Figueroa, vecina de esta. Testigos Sebastian de Alegre e Ignacio Fern^z (f. 459)

2042. Lorenza Gomez y Romero: bautizada 17 Ene 1773. Hija legítima de Pasqual Gomez y de Bernardina Romero, vecinos de esta. Nacida 17 Jul 1772. Bautizada privadamente. Padrinos Sevastian de Alegre y Maria del Carmen Acosta, vecinos de esta. Testigos Fran^co Gutierrez e Ignacio Fern^z (f. 459)

2043. Maria del Carmen Nuñez y Diaz: bautizada 17 Ene 1773. Hija legítima de Jph Xavier Nuñez y de Maria Fran^ca Diaz, vecinos de esta. Nacida 11 este mes. Padrinos Lorenzo Ramirez e Isavel Sena, vecinos de esta. Testigos Sebastian de Alegre y Manuel Sandoval (f. 459v)

2044. Juan Jph Villalva e Inzaurralde: bautizado 17 Ene 1773. Hijo legítimo de Jph Fernando Villalva y de Rafaela

Cortesía de genealogiafamiliar.net

Inzaurralde, vecinos de esta. Nacido 16 este mes. Padrinos Manuel Sandoval y Fran^{ca} Antonia de Inzaurralde, vecinos de esta. Testigos Lorenzo Ramirez y Jph Pasqual Borda (f. 459v)

2045. Maria Margarita Godoy: bautizada 24 Ene 1773. Hija legítima de Jph Godoy y de Jpha Aguirre, vecinos de esta. Nacida 20 este mes. Padrinos D^{n} Jph Pasqual Borda y Dª Jpha Borda, vecinos de esta. Testigos D^{n} Leon Mart^{z} de Ibarra y Phepe Aguirre (f. 460)

2046. Maria Rosa Fernandez y Almiron: bautizada 31 Ene 1773. Hija legítima de D^{n} Jph Jil Fernandez y de Dª Rosalia Almiron, vecinos de esta. Nacida 27 este mes. Padrinos D^{n} Leon Martinez de Ibarra y Dª Anna de Almiron, vecinos de esta. Testigos Phelipe Aguirre y Jph Pasqual Borda (f. 460)

2047. Maria Rita Maciel y Montenegro: bautizada 31 Ene 1773. Hija legítima de Melchor Maciel y de Ramona Montenegro, vecinos de esta. Nacida 30 Set 1772. Bautizada privadamente. Padrinos Phelipe Aguirre y Geronima Villanueva, vecinos de esta. Testigos Luciano Moreno y Juan Blanco (f. 460v)

2048. Andrea Moreyra y Ballexos: bautizada 31 Ene 1773. Hija legítima de Silvestre Moreyra y de Bartola Ballexos, vecinos de esta. Nacida 26 este mes. Padrinos Luciano Moreno y Chatalina Ballexos, vecinos de esta. Testigos Juan Blanco y Phepe Aguirre (f. 460v)

2049. Maria Petrona Falcon y Blanco: bautizada 31 Ene 1773. hija legítima de Bartholo Falcon y de Catalina Blanco, vecinos de esta. Nacida 28 este mes. Padrinos Juan Blanco y Petrona Falcon, vecinos de esta. Testigos Luciano Moreno y Phepe Aguirre (f. 461)

2050. Maria Ilaria Delgado y Encinas: bautizada 31 Ene 1773. Hija legítima de Juan Delgado y de Fran^{ca} Encinas, vecinos de esta. Nacida 31 Jul 1772. Bautizada privadamente. Madrina Isavel Blanco, vecina de esta. Testigos Luciano Moreno y Phepe Aguirre (f. 461)

2051. Fran^{co} Antonio Orrego y Mendoza: bautizado 31 Ene 1773. Hijo legítimo de Marcos Orrego y de Anna Maria Mendoza, vecinos de esta. Nacido 27 este mes. Madrina Fran^{ca} Antonia Orrego, vecina de esta. Testigos Juan Blanco y Luciano Moreno (f. 461v)

2052. Petrona Enzinas y Perez: bautizada 7 Feb 1773. Hija legítima de Fran^{co} Enzinas y de Petrona Perez, veci-

Cortesía de genealogiafamiliar.net

nos de esta. Nacida 31 Ene este año. Padrinos Manuel de Silva y Michaela Villanueva, vecinos de esta. Testigos Thomas de Soto e Ignacio Ballexos (f. 461v)

2053. Maria Petrona Rodrig^{z} y Salazar: bautizada 7 Feb 1773. Hija legítima de Pedro Jph Rodriguez y de Maria Angela Salazar, vecinos de esta. Nacida 31 Ene este año. Padrinos Thomas de Soto y Barthola Rodriguez, vecinos de esta. Testigos Manuel de Silva e Ignacio Ballexos (f. 462)

2054. Blas Canteros de Irrazaval: bautizado 7 Ene (sic) 1773. Hijo legítimo de Matheo Canteros y de Maria Antonia de Irrazaval, vecinos de esta. Nacido 2 este mes. Padrinos Ignacio Ballexos y Anna Gonzalez, vecinos de esta. Testigos Thomas Romero y Juan Jph Arze (f. 462)

2055. Juan Eduardo Prieto y Torres: bautizado 7 Feb 1773. Hijo legítimo de Bernardo Prieto y de Michaela Torres, vecinos de esta. Nacido 5 este mes. Padrinos Thomas Romero y Silveria Gonzalez, vecinos de esta. Testigos Manuel de Silva y Thomas de Soto (f. 462v)

2056. Juan Jph Vico y Giles: bautizado 14 Feb 1773. Hijo legítimo de Juan Vico, natural del Piamonte en Italia y vecino de Bs. Ayres y residente en esta. Nacido 12 este mes. Padrinos D^{n} Jph de Añasco y Dª Ignacia Sanchez, vecinos de esta. Testigos Phelipe Aguirre y Lucas Rolon (f. 462v) (en la Partida no figura el nombre de la Madre del bautizado)

2057. Juana Isavel Gomez y Rodriguez: bautizada 14 Feb 1773. Hija legítima de Juan Gomez y de Juana Rodrig^{z}, vecinos de esta. Nacida 6 este mes. Padrinos Phelipe Aguirre y Maria Rosa Rodriguez, vecinos de esta. Testigos D^{n} Juan de Añasco y Lucas Rolon (f. 463)

2058. Maria Manuela Rodriguez y Coseres: bautizada 14 Feb 1773. Hija legítima de D^{n} Jph Rodriguez y de Dª Jpha Coseres, vecinos de esta. Nacida 10 este mes. Padrinos Lucas Rolon y Dª Margarita Quevedo, vecinos de esta. Testigos Antonio Robles y D^{n} Lazaro de Almiron (f. 463)

2059. Juan Pablo de la Cruz y Sosa: bautizado 14 Feb 1773. Hijo legítimo de Ramon de la Cruz y de Isavel de Sosa, vecinos de esta. Nacido 10 este mes. Padrinos Antonio Robles y Juana Antonia de Almiron, vecinos de esta. Testigos Melchor Robledo e Ignacio Fernandez

Cortesía de genealogiafamiliar.net

(f. 463v)

2060. Jph Antonio Custidiano y Mendez: bautizado 14 Feb 1773. Hijo legítimo de Jph Custidiano y de Petrona Mendez, vecinos de esta. Nacido este día. Padrinos D^{n} Lazaro de Almiron y Dª Phelipa Fernandez, vecinos de esta. Testigos Phelipe de Aguirre e Ignacio Fernandez (f. 463v)

2061. Jph Ramon Villanueva y Ramirez: bautizado 14 Feb 1773. Hijo legítimo de Pasqual de Villanueva y de Margarita Ramirez, vecinos de esta. Nacido 10 este mes. Padrinos Melchor Robledo y Maria Mendez, vecinos de esta. Testigos Antonio Robles e Ignacio Fernandez (f. 464)

2062. Juan Vizente Romero: bautizado Feb 1773. Hijo de Chatalina Romero, vecina de esta. Nacido 1 Ene este año. Bautizado privadamente. Padrinos Melchor Robledo y Agustina Zerrudo, vecinos de esta. Testigos Lucas Rolon y Antonio Robles (f. 464)

2063. Placido Correa y Ramirez: bautizado Feb 1773. Hijo legítimo de Lorenzo Correa y de Manuela Ramirez, vecinos de esta. Nacido 5 Oct 1772. Bautizado privadamente. Padrinos D^{n} Blas de Billanueva y Ramona Segovia. Testigos Matheo Gallardo e Ignacio Fern^{z} (f. 464v)

2064. Jph Mariano Barreto y Lopez: bautizado Feb 1773. Hijo legítimo de Sebastian Barreto y de Cathalina Lopez, vecinos de esta. Nacido 1 Jul 1772. Bautizado privadamente. Madrina Gregoria Flores, vecina de esta. Testigos Blas de Villanueva e Ignacio Fernandez (f. 464v)

2065. Jph Ignacio Soto y Samaniego: bautizado Feb 1773. Hijo legítimo de Estanislao de Soto y de Manuela Samaniego, vecinos de esta. Nacido 1 Ago 1772. Bautizado privadamente. Padrinos Jph de Leon, natural del Paraguay y Dª Melchora Ramirez, vecina de esta. Testigos Ignacio Fernandez y Matheo Gallardo (f. 465)

2066. Mig^{l} Geronimo Zaracho y Molina: bautizado Feb 1773. Hijo legítimo de Jph del Rosario Zaracho y de Maria Agustina Molina, vecinos de esta. Nacido 29 Set 1772. Bautizado privadamente. Padrinos Jph Mendez y Rosa Gomez, vecinos de esta. Testigos Blas de Villanueva y Matheo Gallardo (f. 465)

2067. Policarpo Pintos: bautizado 21 Feb 1773. Hijo de Sebastiana Pintos, vecina de esta. Nacido 8 este mes.

Cortesía de genealogiafamiliar.net

Padrinos D^n Matheo Gallardo y Dª Anna Quintana, vecinos de esta. Testigos Blas de Villanueva y Jph Mendez (f. 465v)

2068. Juan Martinez y Monzon: bautizado 21 Feb 1773. Hijo legítimo de Pedro Martinez y de Xaviera Monzon, vecinos de esta. Nacido 15 este mes. Padrinos Juan de Alegre e Ines Veron, vecinos de esta. Testigos Ignacio Fernandez y Phelipe Aguirre (f. 465v)

2069. Maria Jezalda Osuna y Cardoso: bautizado 28 Feb 1773. Hija legítima de Agustin Osuna y de Fran^ca Cardoso, vecinos de esta. Nacida 22 este mes. Padrinos Luis Melgarejo, y Cathalina Osuna, vecinos de esta. Testigos Ignacio Fernandez y Phepe de Aguirre (f. 466)

2070. Maria Clara Figueroa y Gonzalez: bautizada 28 Feb 1773. Hija legítima de Pedro de Figueroa y de Cathalina Gonzalez, vecinos y naturales de esta. Nacida 22 este mes. Padrinos D^n Carlos Jph de Añasco y Dª Maria Clara de Añasco, vecinos de esta. Testigos D^n Fran^co Alvarado e Ignacio Fernandez (f. 466)

2071. Gregorio Diaz y Sosa: bautizado 7 Mar 1773. Hijo legítimo de Fran^co Diaz y de Antonia Sosa, vecinos de esta. Nacido 17 Feb este año. Padrinos Jph del Rosario Duran y Serafina Diaz, vecinos de esta. Testigos D^n Fran^co Torres e Ignacio Fern^z (f. 466v)

2072. Manuel Mathias Araujo y Brun: bautizado 7 Mar 1773. Hijo legítimo de Gregorio de Araujo y de Juana Brun, vecinos y naturales de esta. Nacido 24 Feb este año. Padrinos D^n Fran^co Torres, natural de Barcelona y Fran^ca Gonzalez, vecinos de esta. Testigos Jph del Rosario e Ignacio Fern^z (f. 466v)

2073. Thomas Montiel: bautizado 7 Mar 1773. Hijo de Anna Montiel, soltera y vecina de esta. Nacido 1 este mes. Padrinos Lucas Rolon y Maria Lorenza Rolon, vecinos de esta. Testigos D^n Fran^co Alvarado e Ignacio Fern^z (f. 467)

2074. Manuel Antonio Fernandez y Lopez: bautizado 14 Mar 1773. Hijo legítimo de Pedro Fernandez y de Maria Lopez, vecinos y naturales de esta. Nacido 8 este mes. Padrinos Fernando Flores y Manuela Gomez, vecinos de esta. Testigos Ignacio Fernandez y Pedro de Ojeda (f. 467)

2075. Antonia Rosa Gonzalez y Alfonso: bautizado 14 Mar

Cortesía de genealogiafamiliar.net

1773. Hija legítima de Jph Felis Gonzalez y de Anna Alfonso, vecinos y naturales de esta. Nacida 12 este mes. Padrinos Pedro Ojeda y Manuela Correa, vecinos de esta. Testigos Ignacio Fernandez y Fernando Flores (f. 467v)

2076. Isidro Ojeda y Obregon: bautizado 21 Mar 1773. Hijo legítimo de Casimiro Ojeda y de Felipa de Obregon, vecinos y naturales de esta. Nacido 18 este mes. Padrinos Jph Mendez y Pasquala Alcaraz, vecinos de esta. Testigos Ignacio Fern^{z} y Bartolo Torres (f. 467v)

2077. Maria Antonia Arriola: bautizada 21 Mar 1773. Hija de Ramona Arriola, soltera, vecina y natural de esta. Nacida 13 este mes. Padrinos Jph Mendez y Manuela Mendez, vecinos de esta. Testigos Ignacio Fernandez y Bartholo Torres (f. 468)

2078. Theodoro Sandoval y Sauzedo: bautizado 21 Mar 1773. Hijo legítimo de Antonio Sandoval y de Petrona Sauzedo, vecinos y naturales de esta. Nacido 15 este mes. Padrinos Bartholo Torres y Maria Torres, vecinos de esta. Testigos Ignacio Fern^{z} y Jph Mendez (f. 468)

2079. Pedro Jph Acosta y Portillo: bautizado 21 Mar 1773. Hijo legítimo de Marcos Acosta y de Maria Portillo, vecinos y naturales de esta. Nacido 18 este mes. Padrinos Vizente Acosta e Ignacia Portillo, vecinos de esta. Testigos Ign^{o} Fernandez y Phepe Aguirre (f. 468v)

2080. Jph Fran^{co} Godoy y Caseres: bautizado 28 Mar 1773. Hijo legítimo de Feliciano Godoy y de Catalina Caseres, vecinos y naturales de esta. Nacido 27 este mes. Padrinos Pedro Zamudio y Pasquala Varrios, vecinos de esta. Testigos Zelio Pera e Ign^{o} Fern^{z} (f. 468v)

2081. Jphe Antonia Morales y Santuchos: bautizada 4 Abr 1773. Hija legítima de Jph Morales, natural del Paraguay y de Maria Rosa Santuchos, hija de el mulato Santuchos, vecinos de esta. Nacida 31 Mar este año. Padrinos D^{n} Zelio Ignacio Pera y Dª Pasquala Bernarda Solis, vecinos de esta. Testigos Pedro Zamudio y Antonio Aban (f. 469)

2082. Andrea Vega y Palomero: bautizada 4 Abr 1773. Hija legítima de Ag^{n} Vega y de Maria Palomero, vecinos de esta. Nacida 30 Nov 1772. Pautizada privadamente. Padrinos Antonio Aban y Maria Encinas. Testigos Ze-

Cortesía de genealogiafamiliar.net

lio Pera y Pedro Barrios (f. 469)

2083. Juan de la Cruz Martinez y Lopez: bautizado 4 Abr 1773. Hija legítima de Simon Martinez y de Juliana Lopez, vecinos y naturales de esta. Nacido 3 este mes. Padrinos Domingo Segovia e Isavel Lopez, vecinos de esta. Testigos Antonio Aban y Manuel Rosales (f. 469v)

2084. Juan Gregorio Sanchez: bautizado 4 Abr 1773. Hijo de Maria Sen^{z}, soltera. Nacido 31 Mar este año. Padrinos Man^{l} Rosales y Estefania Sanchez, vecinos de esta. Testigos Domingo Segovia y Antonio Aban (f. 469v)

2085. Maria Margarita: bautizada 4 Abr 1773. Hija de la Iglesia. Nacida 1 este mes. Madrina Jpha Enrrique, vecina de esta. Testigos Zelio Pera y Antonio Aban (f. 470)

2086. Fran^{co} de Paula Fernandez y Barrios: bautizado 4 Abr 1773. Hijo legítimo de Luciano Fernandez y de Catalina Barrios, vecinos y naturales de esta. Nacido 26 Mar este año. Madrina Dª Catalina Aguirre y Avendaño, residente en esta y vecina de Bs. Ays. Testigos Man^{l} Rosales e Ignacio Fernandez (f. 470)

2087. Pablo Antonio Fernandez y Martinez: bautizado 4 Abr 1773. Hijo legítimo de Ignacio Fern^{z} y Maria del Carmen Martinez, vecinos y naturales de esta. Nacido 22 Mar este año. Padrinos Andres Arriola y Juana Rodriguez, vecinos de esta. Testigos Jph Antonio Veron y Phelipe Aguirre (f. 470v)

2088. Juan Vizente Perez: bautizado 11 Abr 1773. Hijo de Fran^{ca} Perez, soltera y vecina de esta. Nacido 7 este mes. Padrinos Jph Antonio Veron y Fran^{ca} Perez, vecinos de esta. Testigos Salvador Alfonso y Jph Antonio Frutos (f. 470v)

2089. Pedro Pasqual Dominguez y Alegre: bautizado 11 Abr 1773. Hijo legítimo de Jph Dominguez y de Bartola Alegre, vecinos y naturales de esta. Nacido 3 este mes. Padrinos Salvador Alfonso e Isavel Marin, vecinos de esta. Testigos Jph Antonio Veron y Jph Antonio Frutos (f. 471)

2090. Jph Antonio Benitez y Luzero: bautizado 11 Abr 1773. Hijo legítimo de Asensio Benitez y de Maria Rosa Luzero, vecinos y naturales de esta. Nacido 6 este mes. Padrinos Jph Antonio Frutos y Andres Maciel, vecinos de esta. Testigos Salvador Alfonso y Jph Mendez (f. 471)

Cortesía de genealogiafamiliar.net

2091. Jph Ignacio de Sosa: bautizado 11 Abr 1773. Hijo de Maria Teresa Sosa, soltera, vecina y natural de esta. Nacido 11 Feb este año. Padrinos Jph Mendez e Isidora Mendez, vecinos de esta. Testigos Jph Gomez y Martin de Azevedo (f. 471v)

2092. Maria del Carmen Segovia: bautizada 11 Abr 1773. Hija de Leocadia Segovia, vecina de esta. Nacida 4 este mes. Padrinos Jph Gomez y Rosa Cañete, vecinos de esta. Testigos Martin de Azevedo y Jph Mendez (f. 471v)

2093. Bernardo Escovar: bautizado Abr 1773. Hijo de Fran^{ca} Escovar, soltera y vecina de esta. Nacido 11 Jun 1772. Bautizado privadamente. Padrinos Martin de Azevedo y Juana Escovar, vecinos de esta. Testigos Jph Mendez y Jph Antonio Frutos (f. 472)

2094. Bernardo Fernandez y Sena: bautizado Abr 1773. Hijo legítimo de Domingo Fernandez y de Magdalena Sena, vecinos y naturales de esta. Nacido 11 Ago 1772. Bautizado privadamente. Padrinos Nicolas Gauna y Leonarda ... (tinta desvaída), vecinos de esta. Testigos Jph Mendez y Jph Antonio Frutos (f. 472)

2095. Jph Benedicto Sanchez y Sena: bautizado Abr 1773. Hijo legítimo de Xtoval Sanchez y de Juana Sena, vecinos de esta. Nacido 11 Mar este año. Bautizado privadamente. Padrinos D^{n} Juan Solis y Dª Estefania Mieres, vecinos de esta. Testigos Nicolas Gauna y Jph Mendez (f. 472v)

2096. Feliciano Nuñez y Escalante: bautizado Abr 1773. Hijo legítimo de Baltasar Nuñez y de Rosalia Escalante, vecinos de esta. Nacido 13 Jun 1773 (sic). Bautizado privadamente. Padrinos D^{n} Fran^{co} Peloso y Maria Luque, vecinos de esta. Testigos Jph Mendez y Nicolas Gauna (f. 472v)

2097. Fran^{co} Almiron y Lopez: bautizado Abr 1773. Hijo legítimo de Manuel de Almiron y de Melchora Lopez, vecinos y naturales de esta. Nacido 13 Set 1772. Bautizado privadamente. Padrinos Felis Estigarrivia y Margarita la Canal, vecinos de esta. Testigos Fran^{co} Estigarrivia e Ignacio Fern^{z} (f. 473)

2098. Ilegible, tinta completamente desvaída (f. 473)

2099. Pedro Pasqual Parras: bautizado 18 Abr 1773. Hijo natural de Maria Parras, soltera y vecina de este. Nacido 1 este mes. Padrinos Fran^{co} Marquez Cavallero y Catalina Pera, vecinos de esta. Testigos Ignacio Fernandez y Juan Gregorio Fern^{z} (f. 473v)

Cortesía de genealogiafamiliar.net

2100. Bonifacio Escalante: bautizado 18 Abr 1773. [illegible] natural de Florenciana Escalante, soltera y vecina de esta. Nacido 18 Jun 1772. Bautizado privadamente. Padrinos Jph Antonio Mas y Maria de la Paz Diaz. Testigos Ignacio Fernz y Juan Gregorio Fernz (f. 473v)

2101. Jph Franco Sanchez: bautizado 18 Abr 1773. Hijo natural de Maria Sanchez, soltera y vecina de esta. Nacido 18 Oct 1772. Bautizado privadamente. Padrinos Gregorio Alarcon, vecino de esta. Testigos Jph Antonio Mas y Domingo Ledesma (f. 474)

2102. Maria Feliciana Sanchez: bautizada 18 Abr 1773. Hija natural de Maria Antonia Sanchez, vecina y natural de esta. Nacida 18 Oct 1772. Bautizada privadamente. Padrinos Domingo Ledesma y Maria Antonia Gallardo, vecinos de esta. Testigos Gregorio Alarcon y Mariano Olivera (f. 474)

2103. Maria Geronima de Soto y Romero: bautizada 18 Abr 1773. Hija legítima de Juan Jph de Soto y de Theodora Romero, vecinos de esta. Nacido 18 Oct 1772. Bautizado privadamente. Padrinos Mariano Olivera y Geronima Olivera, vecinos de esta. Testigos Gregorio Alarcon y Domingo Ledesma (f. 474v)

2104. Sinforosa de Espinosa: bautizada 18 Abr 1773. Hija de Bentura Espinosa, soltera, vecina de esta. Nacida 18 Set. Bautizada privadamente. Madrina Rosa Leyes, vecina de esta. Testigos Gregorio Monzon y Mariano Olivera (f. 474v) (en la Partida no se indica Año de Nacimiento)

2105. Maria Ignacia Aguirre y Mendoza: bautizada 18 Abr 1773. Hija legítima de Manuel de Aguirre y de Andrea Mendoza, vecinos y naturales de esta. Nacida 18 Jul 1772. Bautizada privadamente. Padrinos Gregorio Monzon y Maria del Carmen Canteros. Testigos Jph Morales y Mariano Olivera (f. 475)

2106. Maria Romero y Montenegro: puso óleo y crisma 18 Abr 1773. Hija legítima de Jph Romero y de Franca de Paula Montenegro, vecinos y naturales de esta. Bautizada privadamente 1 este mes. Madrina Maria Ignacia de Mesa, vecina de esta. Testigos Gregorio Monzon y Andres Sena (f. 475) (en la Partida no figura fecha de Nacido)

2107. Ramon: bautizado 18 Abr 1773. Padres desconocidos. Bautizado privadamente 18 Ago 1772. Padrinos Xavier

Cortesía de genealogiafamiliar.net

Escalante y Bernarda Sena, vecinos de esta. Testigos Damaso Diaz y Lorenzo de Soto (f. 475v) (en la Partida no figura fecha de nacido)

2108. Maria Antonia Ojeda y Gomez: puso óleo y crisma 18 Abr 1773. Hija legítima de Sebastian de Ojeda y de Teresa Gomez, vecinos y naturales de esta. Bautizado 25 Mar este año. Madrina Jpha Rojas, vecina de esta. Testigos Damaso Diaz y Lorenzo de Soto (f. 475v) (en la Partida no se indica fecha de Nacido)

2109. Gregorio: puso óleo y crisma 18 Abr 1773. Padres desconocidos. Bautizado privadamente. Madrina de agua Maria Alvarez y de óleo y crisma Damaso Diaz y Maria Alvarez, vecinos de esta. Testigos Lorenzo de Soto y Andres Gomez (f. 476) (en la Partida no se indica fecha de nacido)

2110. Jph Pasqual Peloso y Gomez: bautizado 18 Abr 1773. Hijo legítimo de Fran^{co} Peloso y de Petrona Gomez, vecinos y naturales de esta. Nacido 12 este mes. Padrinos Lorenzo de Soto y Fran^{ca} Sanchez, vecinos de esta. Testigos Andres Gomez y Damaso Diaz (f. 476)

2111. Maria Isavel: Bautizada Abr 1773. Padres desconocidos. Nacida 18 Oct 1772. Bautizada privadamente. Padrinos Andres Gomez y Juana Soto, vecinos de esta. Testigos Lorenzo Soto y Damaso Diaz (f. 476v)

2112. Maria Isavel Bargas y Alvarez: puso óleo y crisma 18 Abr 1773. Hija legítima de Pedro Jph Bargas y de Anna Alvarez, vecinos y naturales de esta. Nacida 18 Feb este año. Bautizada privadamente. Madrina Anna Gonz^{z}. Testigos Lorenzo de Soto y Damaso Diaz (f. 476v)

2113. Juana Barrios y Ballexos: bautizada 18 Abr 1773. Hija legítima de Pasqual Barrios y de Magdalena Ballexos. Nacido 18 Jun 1772. Bautizado privadamente. Padrinos Roque Payva y Antonia Payva, vecinos de esta. Testigos Eugenio Cavral y Damaso Diaz (f. 477)

2114. Maria Magdalena: bautizada 18 Abr 1773. Padres desconocidos. Nacida 12 este mes. Madrina Dª Maria Blasia Baldes, vecina de esta. Testigos Eugenio Cavral y Damaso Diaz (f. 477)

2115. Carlos Almiron y Segovia: bautizado Abr 1773. Hijo legítimo de Salvador Almiron y de Fran^{ca} Segovia. Nacido 18 Ene 1772. Bautizado privadamente. Padrinos Eugenio Cavral y Tomasa Dominguez. Testigos Juan Jph de Soto y Damaso Diaz (f. 477v)

Cortesía de genealogiafamiliar.net

2116. Jpha Isavel Peloso y Escalante: bautizada Abr 1773. Hija legítima de Julian Peloso y de Thomasa Escalante, vecinos y naturales de esta. Nacida 18 Feb este año. Bautizada privadamente. Padrinos Jph de Soto y Theodora Romero, vecinos de esta. Testigos Eugenio Cavral y Damaso Diaz (f. 477v)

2117. Lorenzo Lopez: bautizado Abr 1773. Hijo natural de Maria Barbara Lopez, vecina y natural de esta. Nacido 18 Oct 1773 (sic). Bautizado privadamente. Padrinos Damaso Diaz y Rosalia Escalante, vecinos de esta. Testigos Juan Jph Soto y Sebastian Ballexos (f.478)

2118. Juana Lopez: bautizada Abr 1773. Hija de Maria Barvara Lopez, soltera, vecina y natural de esta. Nacida 18 Abr 1771 (sic). Padrinos Damaso Diaz y Rosalia Escalante. Testigos Juan Jph Soto y Sebastian Ballexos (f. 478)

2119. Estefania Peloso y Romero: bautizada Abr 1773. Hija legítima de Martin Peloso y de Catalina Romero, vecinos y naturales de esta. Nacida 19 Nov 1772. Bautizada privadamente. Padrinos Juan Jph Soto y Gregoria Peloso. Testigos Sebastian Ballexos y Damaso Diaz (f. 478v)

2120. Manuel Antonio Zerrudo: bautizado Abr 1773. Hijo natural de Maria Zerrudo, soltera y natural de esta. Bautizado privadamente. Padrinos Sebastian Ballexos y Juana Galarza, vecinos de esta. Testigos Juan Jph Soto y Melchor Zavala. Nacido 19 Dic 1772 (f. 478v)

2121. Ramon Alvarracin y Carvallo: bautizado 25 Abr 1773. Hijo legítimo de Antonio Alvarrasin y de Isavel Caravallo (sic), vecinos y naturales de esta. Nacido 22 este mes. Padrinos Melchor Zavala y Margarita Robledo, vecinos de esta. Testigos Nicolas de Sosa y Sebastian Ballexos (f. 479)

2122. Pedro Jph Ballexos y Canteros: bautizado Abr 1773. Hijo legítimo de Alexandro Ballexos y de Maria Canteros, vecinos y naturales de esta. Nacido 25 Mar este eño. Bautizado privadamente. Padrinos Nicolas de Sosa y Franca Ballexos, vecinos de esta. Testigos Baltasar Esquivel y Melchor Zavala (f. 479)

2123. Marcos Esquivel y Romero: bautizado Abr 1773. Hijo legítimo de Ignacio Esquivel y de Maria Ambrosia Romero, vecinos y naturales de esta. Nacido 25 Oct 1772. Bautizado privadamente. Padrinos Baltasar Es-

Cortesía de genealogiafamiliar.net

quivel y Michaela Esquivel, vecinos de esta. Testigos Hermenegildo Aguirre y Luis Soto (f. 479v)

2124. Jph Mariano Toledo y Obelar: bautizado Abr 1773. Hijo legítimo de Marcos Toledo y de Franca Obelar, vecinos y naturales de esta. Nacido 25 Jun 1772. Bautizado privadamente. Padrinos Hermenegildo Aguirre y Teresa Romero, vecinos de esta. Testigos Baltasar Esquivel y Luis de Soto (f. 479v)

2125. Juan Silverio Machuca y Lugo: bautizado Abr 1773. Hijo legítimo de Franco Machuca y de Juana Lugo, vecinos y naturales de esta. Nacido 25 Dic 1772. Bautizado privadamente. Padrinos Luis de Soto y Pasquala Navarro, vecinos de esta. Testigos Baltasar Esquivel y Lazaro Rios (f. 480)

2126. Jph Ignacio Gomez y Gonzalez: bautizado Abr 1773. Hijo legítimo de Estevan Gomez y de Martina Gonzalez, vecinos y naturales de esta. Nacido 25 Jul 1772. Bautizado privadamente. Padrinos Lazaro Rios y Liverata Falcon, vecinos de esta. Testigos Santiago Vejarano y Luis de Soto (f. 480)

2127. Leonisio Medina: bautizado Abr 1773. Hijo natural de Antonia Medina, soltera, natural y vecina de esta. Nacido 25vOct 1772. Bautizado privadamente. Padrinos Santiago Vejarano y Bartola Parras, vecinos de esta. Testigos Lazaro Rios y Pasqual Ortiz (f. 480v)

2128. Maria Isavel Gomez y Azevedo: bautizada Abr 1773. Hija legítima de Nicolas Gomez y de Petrona Azevedo, vecinos y naturales de esta. Nacida 25 May 1772. Bautizada privadamente. Padrinos Pasqual Ortiz y Rosa Salinas, vecinos de esta. Testigos Lazaro Rios y Bernardo Polo (f. 480v)

2129. Juana Maria Gauna y Peloso: bautizado Abr 1773. Hija legítima de Jph Gauna y de Franca Peloso, vecinos y naturales de esta. Nacida 25 Feb este año. Bautizada privadamente. Padrinos Bernardo Polo y Margarita Bergara, vecinos de esta. Testigos Luis Rui Diaz y Pasqual Ortiz (f. 481)

2130. Pantaleon Gomez y Ruiz Diaz: bautizado Abr 1773. Hijo legítimo de Santiago Gomez y de Petrona Ruiz Diaz, vecinos y naturales de esta. Nacido 25 Ago 1772. Bautizado privadamente. Padrinos Luis Ruiz Diaz y Maria Paula Benitez, vecinos de esta. Testigos Pedro Gomez y Pasqual Ortiz (f. 481)

Cortesía de genealogiafamiliar.net

2131. Manuel Antonio Zeniquel y Lescano: bautizado 15 Abr 1773. Hijo legítimo de Jph Zeniquiel y de Maria Jpha Lescano, vecinos y naturales de esta. Nacido 13 este mes. Padrinos Pedro Gomez y Anna Sanchez, vecinos de esta. Testigos Baltasar Gomez y Luis Ruiz Diaz (f. 481v)

2132. Lorenzo Sanchez y Orrego: bautizado Abr 1773. Hijo legítimo de Juan Ramon Sanchez y de Melchore Orrego, vecinos y naturales de esta. Nacido 25 Ago 1772. Bautizado privadamente. Padrinos Baltasar Gomez y Andrea Orrego, vecinos de esta. Testigos Marcos Ballexos y Pedro Gomez (f. 481v)

2133. Alverto Contreras y Roman: bautizado Abr 1773. Hijo legítimo de Lorenzo Contreras y de Maria Roman, vecinos y naturales de esta. Nacido 25 Ene este año. Bautizado privadamente. Padrinos Marcos Ballexos y Petrona Diaz, vecinos de esta. Testigos Baltasar Gomez y Pedro Gomez (f. 482)

2134. Maria Antonia Correa y Aranda: bautizada 25 Abr 1773. Hija legítima de Pablo Correa y de Margarita Aranda, vecinos y naturales de esta. Nacida 4 este mes. Madrina Maria Salazar, vecina de esta. Testigos Antonio Aycardo y Baltasar Gomez (f. 482)

2135. Jph Antonio Cariaga y Villanueva: bautizado 25 Abr 1773. Hijo legítimo de Juan Jph Cariaga y de Anna de Villanueva, vecinos y naturales de esta. Nacido 19 este mes. Padrinos Antonio Aycardo, de nación Genoves y Maria Antonia Villanueva, vecinos de esta. Testigos Jph Garcia y Marcos Ballexos (f. 482v)

2136. Pedro Gomez y Sena: bautizado 25 Abr 1773. Hijo legítimo de Adrian Gomez y de Michaela Sena, vecinos y naturales de esta. Nacido 2 este mes. Padrinos Pasqual Segovia y Gregoria Sena, vecinos de esta. Testigos Pedro Vallexos y Jph Garcia (f. 482v)

2137. Juan Gomez y Sena: bautizado 25 Abr 1773. Hijo legítimo de Adrian Gomez y de Michaela Sena, vecinos y naturales de esta. Nacido 22 (sic) este mes. Padrinos Jph Garcia y Bartola Medina, vecinos de esta. Testigos Pedro Vallexos y Antonio Aycardo (f. 483)

2138. Miguel Geronimo Escalante y Torres: bautizado 25 Abr 1773. Hijo legítimo de Marcos Escalante y de Faustina Torres, vecinos y naturales de esta. Nacido 25 Oct 1773 (sic). Bautizado privadamente. Padrinos Pedro

Cortesía de genealogiafamiliar.net

Vallexos y Rosa Escalante, vecinos de esta. Testigos Juan Thomas Diaz y Pasqual Segovia (f. 483)

2139. Simona Vallexos y Gonzalez: bautizado 25 Abr 1773. Hija legítima de Pablo Vallexos y de Isavel Gonzalez, vecinos y naturales de esta. Nacida 17 este mes. Padrinos Juan Thomas Diaz y Rosa Escalante, vecinos de esta. Testigos Ramon Lopez y Pedro Vallexos (f. 483v)

2140. Benito Diaz: bautizado 25 Abr 1773. Hijo natural de Florenciana Diaz, soltera y vecina de esta. Nacida 25 Feb este año. Bautizada privadamente. Padrinos Ramon Lopez y Petrona Romero, vecinos de esta. Testigos Jph Rivas y Pedro Vallexos (f. 483v)

2141. Manuela Diaz y Escalante: bautizada 25 Abr 1773. Hija legítima de Juan Thomas Diaz y de Rosa Escalante, vecinos y naturales de esta. Nacida 25 Dic 1772. Bautizada privadamente. Madrina Faustina Torres, vecina de esta. Testigos Jph Rivas y Pedro Vallexos (f. 484)

2142. Marcos Melgarejo: bautizado 25 Abr 1773. Hijo natural de Juana Melgarejo, vecina y natural de esta. Nacido 25 Ago 1772. Bautizado privadamente. Padrinos Jph Rivas y Faustina Torres, vecinos de esta. Testigos Lorenzo Balenzuela y Pasqual de Ortiz (f. 484)

2143. Juana Balenzuela y Sosa: bautizada 30 Abr 1773. Hija legítima de Phepe Valenzuela y de Tomasa de Sosa, vecinos y naturales de esta. Nacida 1 este mes. Padrinos Lorenzo Valenzuela y Maria Ignacia Diaz, vecinos de esta. Testigos Jph Rivas y Juan Thomas Diaz (f. 484v)

2144. Mariano: bautizado 2 May 1773. Padres desconocidos. Nacido 17 Mar este año. Padrinos Pasqual de Sosa y Maria de Sosa, vecinos de esta. Testigos Jph Alvarenga y Jph Espinosa (f. 484v)

2145. Manuel: bautizado 2 May 1773. Padres desconocidos. Nacido 24 Abr este año. Padrinos Jph Alvarenga y Jpha Lopez, vecinos de esta. Testigos Pasqual de Sosa y Jph Espinosa (f. 485)

2146. Maria Paula Ramirez y Payva: bautizada 2 May 1773. Hija legítima de Andres Ramirez y de Bernarda Payva. Nacida 2 Nov 1772. Bautizada privadamente. Madrina Cathalina Sena, vecinos de esta. Testigos Jph Alvarenga y Jph Espinosa (f. 485)

2147. Jpha: bautizada 2 May 1773. Padres desconocidos. Nacida 2 Dic 1772. Bautizada privadamente. Madrina Jpha

Cortesía de genealogiafamiliar.net

Espinosa, vecina de esta. Testigos Jph Alvarenga e Ignacio Fern^{z} (f. 485v)

2148. Maria del Carmen Ramirez y Delgado: bautizada 2 May 1773. Hija legítima de Marcos Ramirez y de Jpha Delgado, vecinos y naturales de esta. Nacida 28 Abr este año. Madrina Tomasa Bergara, vecina de esta. Testigos Jph Alvarenga e Ignacio Fern^{z} (f. 485v)

2149. Maria Cavrera y Cruz: bautizada 2 May 1773. Hija legítima de Jph Antonio Cavrera y de Maria Rosa de la Cruz, vecinos y naturales de esta. Nacida 2 Ene este año. Bautizada privadamente. Madrina Phelipa Cavallero, vecina de esta. Testigos Ignacio Fern^{z} y Jph Alvarenga (f. 486)

2150. Juan: bautizado 2 May 1773. Padres desconocidos. Nacido 2 Abr este año. Bautizado privadamente. Madrina Barbara Lescano, vecina de esta. Testigos Jph Mendez e Ignacio Fernandez (f. 486)

2151. Maria Ignacia Romero y Luzero: bautizada 2 May 1773. Hija legítima de Isidro Romero y de Jpha Luzero, vecinos y naturales de esta. Nacida 2 Ene este año. Bautizada privadamente. Padrinos Jph Mendez y Fran^{ca} de Mesa, vecinos de esta. Testigos Agustin Sena e Ignacio Fern^{z} (f. 486v)

2152. Gerardo Ojeda y Gauna: bautizado 2 May 1773. Hijo legítimo de Balerio Ojeda y de Petrona Gauna, vecinos y naturales de esta. Nacido 2 Feb 1773. Bautizado privadamente. Padrinos Agustin Sena y Bartola Fern^{z}, vecinos de esta. Testigos Jph Mendez e Ignacio Encinas (f. 486v)

2153. Maria Gregoria Colman y Pavon: bautizada 2 May 1773. Hija legítima de Fran^{co} Colman y de Feliciana Pavon, vecinos y naturales de esta. Nacida 2 Abr este año. Padrinos Ignacio Encinas y Maria Antonia Colman, vecinos de esta. Testigos Jph Mendez e Ignacio Fern^{z} (f. 487)

2154. Maria Paula Lopez: bautizada 2 May 1773. Hija natural de Fran^{ca} Lopez, soltera, vecina y natural de esta. Nacida 2 May 1772. Bautizada privadamente. Madrina Juana Monsalvo, vecina de esta. Testigos Ignacio Fern^{z} y Jph Mendez (f. 487)

2155. Pedro Jph Aguirre y Rodriguez: bautizado 2 May 1773. Hijo legítimo de Jph Ignacio de Aguirre y de Barbara Rodriguez, vecinos y naturales de esta. Nacido 20

Cortesía de genealogiafamiliar.net

Abr este año. Madrina Anna Rodriguez, vecina de esta. Testigos Jph Mendez e Ignacio Fern^{z} (f. 487v)

2156. Maria Feliciana Casco y Nis: bautizada 2 May 1773. Hija legítima de Juan Antonio Casco y ... (ilegible), vecinos y naturales de esta. Nacido 1 este mes. Madrina Maria Sauzedo, vecina de esta. Testigos Ignacio Fern^{z} y Jph Mendez (f. 487v)

2157. Juan de la Cruz Inzaurralde: bautizado 4 May 1773. Hijo natural de Luisa Inzaurralde, soltera y vecina de esta. Nacido 2 este mes. Padrinos Eustaquio Bazquez y Jpha Pintos, vecinos de esta. Testigos Pablo Ximenez y Ignacio Fern^{z} (f. 488)

2158. Juan Bentura Almiron y Gomez: bautizado 4 May 1773. Hijo legítimo de Bernardo Almiron y de Maria Gomez, vecinos y naturales de esta. Nacido 2 este mes. Padrinos Pablo Ximenez y Anna Carvallo, vecinos de esta. Testigos Ignacio Fern^{z} y Eustaquio Bazquez (f. 488)

2159. Maria Geronima Alegre: bautizada 9 May 1773. Hija natural de Felipa Alegre, soltera y vecina de esta. Nacida 9 Ene este año. Bautizada privadamente. Padrinos Juan de Medina y Maria Perez, vecinos de esta. Testigos Gregorio Soler y Anselmo Robles (f. 488v)

2160. Juan Antonio Romero y Soler: bautizado 9 May 1773. Hijo legítimo de Vizente Romero y de Fran^{ca} Soler, vecinos y naturales de esta. Nacido 3 este mes. Padrinos Gregorio Soler y Maria Isavel Romero, vecinos de esta. Testigos Anselmo Robles y Juan de Medina (f. 488v)

2161. Barvara Sandoval y Gomez: bautizada 9 May 1773. Hija legítima de Anselmo Sandoval y de Margarita Gomez, vecinos y naturales de esta. Nacida 9 Nov 1772. Bautizada privadamente. Madrina Ignacia Gomez, vecina de esta. Testigos Anselmo Robles y Gregorio Soler (f. 489)

2162. Juan de la Cruz Fernandez y Alvarez: bautizado 9 May 1773. Hijo legítimo de Martin Fernandez y de Bartola Alvarez, vecinos y naturales de esta. Nacido 1 este mes. Padrinos Anselmo Robles y Juana de Almirón, vecinos de esta. Testigos Domingo Azevedo y Gregorio Soler (f. 489)

2163. Maria Teresa Serra y Samaniego: bautizada 9 May 1773. Hija legítima de Gregorio Serra y de Juana Samaniego, vecinos y naturales de esta. Nacida 9 Mar este año.

Cortesía de genealogiafamiliar.net

Bautizada privadamente. Padrinos Domingo de Azevedo y Petrona de Mesa, vecinos de esta. Testigos Miguel Angelo Cañete y Anselmo Robles (f. 489v)

2164. Maria del Carmen Dominguez y Ojeda: bautizada 9 May 1773. Hija legítima de Lucas Dominguez y de Bernarda de Ojeda, vecinos y naturales de esta. Nacida 9 Mar 1773. Bautizada privadamente. Padrinos Miguel Angelo Cañete y Maria Jpha Cañete, vecinos de esta. Testigos Jph Romero y Domingo Azevedo (f. 489v)

2165. Maria Catalina Godoy y Villoldo: bautizada 9 May 1773. Hija legítima de Luis Godoy y de Orosia Villoldo, vecinos y naturales de esta. Nacida 1 este mes. Padrinos Jph Romero y Franca Melgarejo, vecinos de esta. Testigos Miguel Angelo Cañete y Anselmo Robles (f. 490)

2166. Maria Antonia Moreno: bautizada 16 May 1773. Hija natural de Bartola Moreno, soltera y vecina de esta. Nacida 12 este mes. Madrina Antonia Salgueros, vecina de esta. Testigos Bernardo Gonzalez e Ignacio Fernandez (f. 490)

2167. Bonifacio Dure y Galarza: bautizado 16 May 1773. Hijo legítimo de Leon Dure y de Jpha Galarza, vecinos y naturales de esta. Nacido 11 este mes. Padrinos Bernardo Gonzalez e Ignacio Fernandez (f. 490v)

2168. Maria del Rosario Ballexos y Alegre: bautizada 16 May 1773. Hija legítima de Pasqual Ballexos y de Silveria Alegre, vecinos y naturales de esta. Nacida 16 Nov 1772. Bautizada privadamente. Madrina Maria del Rosario Alegre, vecina de esta. Testigos Bernardo Gonzalez e Ignacio Fernandez (f. 490v)

2169. Asensia de Osuna: bautizada 23 May 1773. Hija natural de Gregoria de Osuna, soltera y vecina de esta. Nacida 18 este mes. Padrinos Bernardo Gonzalez y Feliciana Gudiño, vecinos de esta. Testigos Ignacio Fernandez y Juan Matheo Torres (f. 491)

2170. Pedro Jph Mosqueda: bautizado 23 May 1773. Hijo natural de Maria Ignacia Mosqueda, vecina y natural de esta. Nacido 16 este mes. Madrina Petrona Galarza, vecina de esta. Testigos Ignacio Fernandez y Juan Matheo Torres (f. 491)

2171. Juana Maria de Mesa y Romero: bautizada 23 May 1773. Hija legítima de Jph de Mesa y de Tomasa Romero, vecinos y naturales de esta. Nacida 20 este mes. Padri-

Cortesía de genealogiafamiliar.net

nos Juan Matheo Torres y Maria Geronima Romero, vecinos de esta. Testigos Man[l] Zavala e Ignacio Fern[z] (f. 491v)

2172. Andrea Molina y Zeniquiel: bautizada 23 May 1773. Hija legítima de Pedro Molina y de Clara Zeniquiel, vecinos de esta. Nacida 23 Set 1772. Bautizada privadamente. Padrinos Manuel de Zavala y Rosa Otazu, vecinos de esta. Testigos Juan Matheo Torres e Ignacio Fern[z] (f. 491v)

2173. Juan Vizente Monzon y Segovia: bautizado 23 May 1773. Hijo legítimo de Juan Estevan Monzon y de Isavel Segovia, vecinos y naturales de esta. Nacido 23 Nov 1772. Bautizado privadamente. Padrinos Felipe de Aguirre y D[a] Maria Gomez, vecinos de esta. Testigos Ignacio Fern[z] y Fran[co] Ibarra (f. 492)

2174. Leonarda Perez y Rodriguez: bautizada 30 May 1773. Hija legítima de Nolasco Perez y de Sevastiana Rodriguez, vecinos y naturales de esta. Nacida 27 este mes. Madrina Teresa Rodriguez, vecina de esta. Testigos Fran[co] Ibarra e Ignacio Fernandez (f. 492)

2175. Maria Geronima Espindula: bautizada 30 May 1773. Hija natural de Juana Espindula, vecina de esta. Nacida 25 este mes. Madrina Fran[ca] de Ibarra, vecina de esta. Testigos Isidro Cavral e Ignacio Fern[z] (f. 492v)

2176. Miguel Geronimo Cruz y Maciel: bautizado 30 May 1773. Hijo legítimo de Fran[co] la Cruz y de Ramona Maciel, vecinos y naturales de esta. Nacido 23 este mes. Padrinos Isidro Cavral y Dominga Veron, vecinos de esta. Testigos Jph Lopez e Ignacio Fernandez (f. 492v)

2177. Pasqual Romero y Veron: bautizado 30 May 1773. Hijo legítimo de Fran[co] Romero y de Maria Isavel Veron, vecinos y naturales de esta. Nacido 28 este mes. Padrinos Silvestre Leyes y Maria Antonia Alfonso, vecinos de esta. Testigos Fran[co] Rodriguez e Isidro Cavral (f. 493)

2178. Ignacio Medina Ballexos: bautizado 30 May 1773. Hijo legítimo de Jph Medina y de Eugenia Vallexos, vecinos y naturales de esta. Nacido 30 Nov 1773 (sic). Bautizado privadamente. Padrinos Silvestre Leyes y Maria Antonia Alfonso, vecinos de esta. Testigos Fran[co] Rodriguez e Isidro Cavral (f. 493)

2179. Felis Perez y Rodriguez: bautizado 30 May 1773. Hijo legítimo de Nolasco Perez y de Sebastiana Rodriguez,

Cortesía de genealogiafamiliar.net

vecinos y naturales de esta. Nacido 27 este mes. Padrinos Fran^{co} Rodriguez y Juana Rodriguez, vecinos de esta. Testigos D^{n} Fran^{co} Cavral y D^{n} Fran^{co} Rodriguez (f. 493v)

2180. Juan Jph Bargas y Melgarexo: bautizado 30 May 1773. Hijo legítimo de Fran^{co} Bargas y de Nicolasa Melgarejo, vecinos y naturales de esta. Nacido 26 este mes. Padrinos D^{n} Fran^{co} Cavral y Dª Luisa Cavral, vecinos de esta. Testigos Nicolas Parreti e Ignacio Fern^{z} (f. 493v)

2181. Pedro Pasqual Arias y Fernandez: bautizado 30 May 1773. Hijo legítimo de Gaspar Arias y de Ignacia Fernandez, vecinos y naturales de esta. Nacido 26 este mes. Padrinos Nicolas Maria Parreti, natural de las montañas de Santander, en España y Dª Anna Figueroa, vecinos de esta. Testigos D^{n} Juaquin Legal y D^{n} Fran^{co} Cavral (f. 494)

2182. Fran^{co} Antonio Sauzedo: bautizado 30 May 1773. Hijo natural de Faustina Sauzedo, vecina y natural de esta. Nacido 23 este mes. Padrinos D^{n} Juaquin Legal, natural de eā Paraguay y Dª Geronima Gregoria Cavral, vecinos de esta. Testigos D^{n} Fran^{co} Cavral y D^{n} Ignacio Fernandez (f. 494)

2183. Juan Vizente Oviedo y Ximenez: bautizado 6 Jun 1773. Hijo legítimo de Rogue de Oviedo y de Petrona Ximenez, vecinos y naturales de esta. Nacido 6 Abr este año. Bautizado privadamente. Padrinos Pedro Juan de Almiron y Pasquala Ximenez. Testigos Fran^{co} Ayala y Miguel Rivero (f. 494v)

2184. Rosalia Maciel: bautizada 6 Jun 1773. Hija natural de Antonia Maciel, vecina de esta. Nacida 2 este mes. Padrinos Fran^{co} Ayala y Maria Paula Ballexos, vecinos de esta. Testigos Pedro Juan de Almiron y Miguel Rivero (f. 494v)

2185. Maria del Rosario Ramirez y Vergara: bautizada 6 Jun 1773. Hija legítima de Silvestre Ramirez y de Maria Vergara, vecinos y naturales de esta. Nacida 2 este mes. Madrina Baleria Sauzedo, vecina de esta. Testigos Fran^{co} Ayala y Miguel Rivero (f. 495)

2186. Sebastian Fernandez y Ballexos: bautizado 6 Jun 1773. Hijo legítimo de Fernando Fernandez y de Maria Ballexos, vecinos y naturales de esta. Nacido 5 este mes. Padrinos Miguel Rivero y Gervasia Samaniego, vecinos

Cortesía de genealogiafamiliar.net

de esta. Testigos Juan de Almiron y Fran^{co} de Ayala (f. 495)

2187. Juan Manuel Nepomuceno Goytia y Casajus: puso óleo y crisma 6 Jun 1773. Hijo legítimo de D^{n} Vizente Goytia, natural de Vizcaya y de Dª Maria Gregoria Casajus, vecinos de esta. Bautizado privadamente 28 May este año. Padrinos D^{n} Sevastian de Casajus y Dª Maria Isavel Casajus, vecinos de esta. Testigos Ignacio Fernandez y Pedro Juan de Almiron (f. 495v) (en la Partida no se indica Fecha de Nacido)

2188. Maria del Rosario Sotelo y Mendez: bautizada 6 Jun 1773. Hija legítima de Pedro Ignacio Sotelo y de Maria Isidora Mendez, vecinos y naturales de esta. Nacida 5 este mes. Madrina Margarita de Arriola, vecina de esta. Testigos Isidro Cavral y Pedro Jph Veron (f. 495v)

2189. Bernardino Zambrano y Ojeda: bautizado 6 Jun 1773. Hijo legítimo de Jph Zambreno, natural de Mendoza, Reyno de Chile y de Maria Jpha de Ojeda, vecinos de esta. Nacido 1 este mes. Padrinos Isidro Cavral y Dominga Veron, vecinos de esta. Testigos Pedro Jph Veron y Antonio Rolon (f. 496)

2190. Maria Magdalena Vera: bautizada 6 Jun 1773. Hija natural de Manuela Vera, vecina de esta. Nacida 2 este mes. Padrinos Pedro Jph Veron y Maria Isavel Veron, vecinos de esta. Testigos Antonio Rolon e Isidro Cavral (f. 496)

2191. Anna Rovledo y Mesa: bautizada Jun 1773. Hija legítima de Ignacio Rovledo y de Jpha de Mesa, vecinos y naturalles de esta. Nacida 13 Ene este año. Bautizada privadamente. Padrinos Antonio Rolon y Maria Antonia Rolon, vecinos de esta. Testigos Isidro Cavral y Pedro Jph Veron (f. 496v)

2192. Juan Silvestre Aquino y Esquivel: bautizado 20 Jun 1773. Hijo legítimo de Jph de Aquino y de Manuela Esquivel, vecinos y naturales de esta. Nacido 16 este mes. Madrina Maria Rosa Esquivel, vecina de esta. Testigos Man^{l} Antonio Casajus e Ignacio Fernandez (f. 496v)

2193. Delphina Morales y Sotelo: bautizada 20 Jun 1773. Hija legítima de Bernardo Morales y de Maria Sotelo, vecinos y naturales de esta. Nacida 20 Mar este año. Padrinos Manuel Antonio Casajus y Maria Sotelo, vecinos de esta. Testigos Ignacio Fern^{z} y Phelipe Aguirre (f. 497)

Cortesía de genealogiafamiliar.net

2194. Juana de Almiron: bautizada 27 Jun 1773. Hija natural de Manuela Almiron, soltera y vecina de esta. Nacida 22 este mes. Padrinos Jph Mendez e Ines Mendez, vecinos de esta. Testigos Lazaro Rios y Thomas de Villanueva (f. 497)

2195. Maria Silveria Gonzalez y Segovia: bautizada 27 Jun 1773. Hija legítima de Fran^{co} Gonzalez y de Fran^{ca} Segovia, vecinos de esta. Nacida 19 este mes. Padrinos Lazaro Rios y Thomasa Dominguez, vecinos de esta. Testigos Jph Mendez y Thomas de Villanueva (f. 497v)

2196. Anna Ximenez y Rodas: bautizada 27 Jun 1773. Hija legítima de Agustin Ximenez y de Angela Rodas, vecinos de esta. Nacida 12 este mes. Padrinos Thomas de Villanueva y Lorenza de Sosa, vecinos de esta. Testigos Jph Mendez y Lazaro Rios (f. 497v)

2197. Juan Custidiano e Irala: bautizado 27 Jun 1773. Hijo legítimo de Geronimo Custidiano y de Fran^{ca} Irala, vecinos de esta. Nacido 22 este mes. Padrinos Benancio Payva y Agueda Sotelo, vecinos de esta. Testigos Juan Estevan Ortiz y Thomas de Villanueva (f. 498)

2198. Manuela Ruy Diaz y Gonzalez: bautizada 27 Jun 1773. Hija legítima de Fran^{co} Ruy Diaz y de Anna Gonzalez, vecinos de esta. Nacida 27 Abr este año. Bautizada privadamente. Padrinos Juan Estevan Ortiz y Gregoria Leyva, vecinos de esta. Testigos Bernardo Morales y Venancio Payva (f. 498)

2199. Cecilio Ignacio Martinez: bautizado 27 Jun 1773. Hijo natural de Antonia Martinez, vecinos de esta. Nacido 27 Dic 1772. Bautizado privadamente. Padrinos Bernardo Morales y Maria Sotelo, vecinos de esta. Testigos Juan Estevan Ortiz y Jph Mendez (f. 498v)

2200. Jph Mariano Falcon y Sosa: bautizado 2 Jul 1773. Hijo legítimo de Pasqual Falcon y de Maria Nieva Sosa, vecinos de esta. Nacido 2 Mar este año. Bautizado privadamente. Padrinos Alexo Fern^{z} y Angela Vallexos, vecinos de esta. Testigos Ignacio Fern^{z} y Marcos Ballexos (f. 498v)

2201. Thomas Polo y Nuñez: bautizado 2 Jul 1773. Hijo legítimo de Miguel Polo y de Maria Nuñez, vecinos de esta. Nacido 2 Ene este año. Bautizado privadamente. Padrinos Alexo Falcon e Ign^{o} Fern^{z} (f. 499)

2202. Luis Fernandez: bautizado 2 Jul 1773. Hijo natural de Juana Fernandez, vecina de esta. Nacido 30 Jun este año.

Cortesía de genealogiafamiliar.net

Padrinos Juan Bentura Encinas y Maria Jpha Fernandez, vecinos de esta. Testigos Marcos Ballexos y Alexo Falcon (f. 499)

2203. Maria Isavel Balcazar y Alfonso: bautizado 2 Jul 1773. Hijo legítimo de Estevan Balcazar y de Maria Franca Alfonso, vecinos de esta. Nacida 30 Jun este año. Padrinos Domingo Delgado y Juana Bentura Fernandez, vecinos de esta. Testigos Juan Bentura Encinas y Marcos Ballexos (f. 499v)

2204. Petrona Monzon y Ballexos: bautizada 2 Jul 1773. Hija legítima de Juan Estevan Monzon y de Magdalena Ballexos, vecinos de esta. Nacida 29 Jun este año. Madrina Magdalena Antonia Sotelo, vecina de esta. Testigos Domingo Delgado y Santos Ballexos (f. 499v)

2205. Juana: bautizada 2 Jul 1773. Padres desconocidos. De 9 días de nacida. Madrina Juana Torres, vecina de esta. Testigos Santos Ballexos y Domingo Delgado (f. 500)

2206. Maria Isavel de Mesa y Garcia: bautizada 2 Jul 1773. Hija legítima de Antonio de Mesa y de Franca Garcia, vecinos de esta. Nacida 1 este mes. Madrina Dominga de Mesa, vecina de esta. Testigos Pasqual Osuna y Domingo Delgado (f. 500)

2207. Juana Maria Rondan y Diaz: bautizada 2 Jul 1773. Hija legítima de Juan Rondan y de Jpha Diaz, vecinos de esta. Nacida 2 Jun este año. Bautizada privadamente. Madrina Felipa Cespedes, vecina de esta. Testigos Marcos Ballexos y Domingo Delgado (f. 500v)

2208. Dionisio Montiel y Osuna: bautizado 2 Jul 1773. Hijo legítimo de Nicolas Montiel y de Savina Osuna, vecinos de esta. Nacido 2 Jun este año. Madrina Pasquala Osuna, vecina de esta. Testigos Franco Parras y Domingo Delgado (f. 500v)

2209. Maria Margarita Rodriguez y Gonzalez: bautizada 2 Jul 1773. Hija legítima de Juan Antonio Rodriguez y de Baleria Gonzalez, vecinos de esta. Nacida 2 Jun este año. Bautizada privadamente. Padrinos Franco Parras y Juana Parras, vecinos de esta. Testigos Igno Fernandez y Marcos Ballexos (f. 501)

2210. Hilaria Medina y Perez: bautizada 2 Jul 1773. Hija legítima de Juan de Medina y de Maria Perez, vecinos de esta. Nacida 1 este mes. Padrinos Ignacio Fernandez y Anna Veron, vecinos de esta. Testigos Dn Jph de Leon y

Cortesía de genealogiafamiliar.net

Jph de Rolon (f. 501)

2211. Fran^co Veron y Alegre: bautizado 9 Jul 1773. Hijo legítimo de Nicolas Veron y de Lorenza Alegre, vecinos de esta. Nacido 5 este mes. Padrinos D^n Fran^co de Alvarado y Dª Clara ... (destruído), vecinos de esta. Testigos Jph Rolon e Ignacio Fern^z (f. 501v)

2212. Fran^co Zuloaga y Rolon: puso óleo y crisma 12 Jul 1773. Hijo legítimo de D^n Fran^co de Borxa Zuloage, natural de Bs Ays y de Zipriana Rolon, vecinos de esta. Bautizada privadamente 12 May este año. Padrinos Jph Rolon y Anna Cano, vecinos de esta. Testigos Ignacio Fernandez y Jph de Leon (f. 501v)

2213. Jph Jacoube Ojeda: bautizado 15 Jul 1773. Hijo natural de Juana Ojeda, vecina de esta. Nacido 11 este mes. Padrinos Ignacio Fernandez y Narcisa Veron, vecinos de esta. Testigos Jph Rolon y Phelipe Aguirre (f. 502) (en el texto de la Partida dice que se llama Jph Jacovo en Bautizado)

2214. Mariano del Carmen Cavrera e Inzaurralde: bautizado 18 Jul 1773. Hijo legítimo de Nazario Cavrera y de Michaela Inzaurralde, vecinos y naturales de esta. Nacido 14 este mes. Madrina Maria Isavel Inzaurralde, vecina de esta. Testigos Ramon Alegre y Anselmo Medina (f. 502)

2215. Jph del Carmen Machuca y Monsalvo: bautizado 18 Jul 1773. Hijo legítimo de Leon Machuca y de Lorenza Monsalvo, vecinos y naturales de esta. Nacido 15 este mes. Padrinos Ramon Alegre y Margarita Alegre, vecinos de esta. Testigos Anselmo Medina y Miguel Geronimo Alfonso (f. 502v)

2216. Sebastiana Alegre y Osuna: bautizada 18 Jul 1773. Hija legítima de Antonio Alegre y de Silveria Osuna, vecinos y naturales de esta. Nacida 18 Mar este año. Bautizada privadamente. Padrinos Anselmo Medina y Carmen Cavral, vecinos de esta. Testigos Ramon Alegre y Miguel Geronimo Alfonso (f. 502v)

2217. Fran^co Xavier Mart^z y Villanueva: bautizado 25 Jul 1773. Hijo legítimo de Antonio Martinez y de Antonia Villanueva, vecinos y naturales de esta. Nacido 21 este mes. Padrinos Miguel Geronimo Alfonso y Maria Segovia, vecinos de esta. Testigos Fran^co Xavier Perez e Ignacio Fern^z (f. 503)

Cortesía de genealogiafamiliar.net

2218. Maria Fran^{ca} de Mesa y Villenueva: bautizada 25 Jul 1773. Hija legítima de Jph de Mesa y de Juana Villanueva, vecinos y naturales de esta. Nacida 24 este mes. Madrina Eugenia Romero, vecina de esta. Testigos Fran^{co} Xavier Perez e Ignacio Fernandez (f. 503)

2219. Rosa Morales y Medina: bautizada 25 Jul 1773. Hija legítima de Manuel Morales y de Andrea Medina, vecinos y naturales de esta. Nacida 20 este mes. Madrina Maria Bergara, vecina de esta. Testigos Ignacio Fern^{z} y Fran^{co} Xavier Perez (f. 503v)

2220. Anna Soler y Ridriguez: bautizada 25 Jul 1773. Hija legítima de Gregorio Soler y de Leonora Rodrig^{z}, vecinos y naturales de esta. Nacida 21 este mes. Madrina Maria Isavel Inzaurralde, vecina de esta. Testigos Fran^{co} Xavier Perez e Ignacio Fern^{z} (f. 503v)

2221. Jph del Carmen Segovia y Burgos: bautizado 25 Jul 1773. Hijo legítimo de Bonifacio Segovia y de Leonisa Burgos, vecinos y naturales de esta. Nacido 17 este mes. Padrinos Fran^{co} Xavier Perez y Maria Magdalena Fernandez, vecinos de esta. Testigos Ignacio Fern^{z} y Juan de Medina (f. 504)

2222. Leonisa Medina: bautizada 1 Ago 1773. Hija natural de Leonarda Medina, vecina y natural de esta. Nacida 29 Jul este año. Padrinos Juan de Medina y Lorenza Medina, vecinos de esta. Testigos Ignacio Fernandez y Fran^{co} Xavier Perez (f. 504)

2223. Juan Vizente Bravo y Ramirez: bautizado 8 Ago 1773. Hijo legítimo de Bernardino Bravo y de Jpha Ramirez, vecinos y naturales de esta. Nacido 24 Jul este año. Padrinos D^{n} Antonio Idalgo y Dª Rosa Silva, vecinos de esta. Testigos Hermenegildo Aguirre y Fran^{co} Galarza (f. 504v)

2224. Juan Thomas Gauna y Sotelo: bautizado 8 Ago 1773. Hijo legítimo de Juan Jph Gauna y de Antonia Sotelo, vecinos y naturales de esta. Nacido 8 Jul este año. Bautizado privadamente. Padrinos Hermenegildo Aguirre y Teresa Romero, vecinos de esta. Testigos Fran^{co} Galarza e Ignacio Fern^{z} (f. 504v)

2225. Maria de las Nieves Ibarra y Monzon: bautizada 8 Ago 1773. Hija legítima de Fran^{co} de Ibarra y de Isidora Monzon, vecinos y naturales de esta. Nacida 7 este mes. Padrinos Fran^{co} Galarza y Petrona de Obregon, vecinos de esta. Testigos Fran^{co} Araujo y Sevastian de

Cortesía de genealogiafamiliar.net

Aguirre (f. 505)

2226. Juan Domingo Soler y Martinez: bautizado 8 Ago 1773. Hijo legítimo de Jph Nicolas Soler y de Maria Martinez, vecinos y naturales de esta. Nacido 1 este mes. Madrina Anna Dominguez, vecina de esta. Testigos Fran^{co} Araujo y Gaspar Lopez (f. 505)

2227. Maria Isavel Flores: bautizada 8 Ago 1773. Hija natural de Ignacia Flores, vecina de esta. Nacida 3 este mes. Padrinos Fran^{co} Araujo y Agustina Duran, vecinos de esta. Testigos Gaspar Lopez y Fran^{co} Diaz (f. 505v)

2228. Maria Dominga: bautizada 8 Ago 1773. Padres desconocidos. Nacida 3 este mes. Padrinos Sevastian de Aguero y Maria Isavel Salinas, vecinos de esta. Testigos Fran^{co} Araujo y Gaspar Lopez (f. 505v)

2229. Juana Maria del Carmen: bautizada 8 Ago 1773. Padres desconocidos. Nacida 1 este mes. Padrinos Pedro Nolasco de la Rosa y Anna Rosales, vecinos de esta. Testigos Fran^{co} Araujo y Gaspar Lopez (f. 506)

2230. Maria de las Nieves Zeniquiel y Portillo: bautizada 8 Ago 1773. Hija legítima de Jph Zeniquiel y de Luisa Portillo, vecinos y naturales de esta. Nacida 3 este mes. Padrinos Gaspar Lopez y Maria Isavel Lopez, vecinos de esta. Testigos Fran^{co} Diaz y Fran^{co} Araujo (f. 506)

2231. Fran^{co} Ignacio Enrrique y Zarate: bautizado 8 Ago 1773. Hijo legítimo de Jph Enrrique y de Juana Zarate, vecinos y naturales de esta. Nacido 1 este mes. Padrinos Fran^{co} Diaz y Maria Isavel Inzaurralde, vecinos de esta. Testigos Fran^{co} Araujo y Gaspar Lopez (f. 506v)

2232. Manuel Ignacio Silva y Sanchez: bautizado 8 Ago 1773. Hijo legítimo de Jph Silva y de Anna Sanchez, vecinos y naturales de esta. Nacido 1 este mes. Padrinos Vizente Sanchez y Martina Rodriguez, vecinos de esta. Testigos Ignacio Fernandez y Fran^{co} Araujo (f. 506v)

2233. Fran^{co} Ignacio: bautizado 8 Ago 1773. Padres desconocidos. Nacido 1 este mes. Padrinos Luis Melgarejo y Maria Gomez, vecinos de esta. Testigos Vizente Sanchez y Gaspar Lopez (f. 507)

2234. Jph Cayetano Martinez e Idalgo: bautizado 8 Ago 1773. Hijo legítimo de Juan Esteva**n** Martinez y de Dª Fran^{ca} Idalgo, vecinos y naturales de esta. Nacida 6 este mes. Padrinos D^{n} Benito Gomez de la Fuente y Dª Maria Isavel Casajus, vecinos de esta. Testigos Fran^{co} de

Cortesía de genealogiafamiliar.net

Araujo y Gaspar Lopez (f. 507)

2235. Maria Catalina Rodriguez de Asevedo: bautizada 8 Ago 1773. Hija legítima de Juan Rodriguez y de Ramona Asevedo, vecinos y naturales de esta. Nacida 1 Oct 1772. Madrina Maria Luisa Blanco, vecina de esta. Testigos Fran^{co} Araujo y Gaspar Lopez (f. 507v)

2236. Juan Lorenzo Ramirez y Monzon: bautizado 8 Ago 1773. Hijo legítimo de Jph Ramirez y de Paula Monzon, vecinos y naturales de esta. Nacido 3 este mes. Padrinos Pedro Gallardo y Estefania Monzon, vecinos de esta. Testigos Luis Melgarejo y Vizente Sanchez (f. 507v)

2237. Maria Lorenza Spindola y Enzinas: bautizada 15 Ago 1773. Hija legítima de Juan de Espindola (sic) y de Petrona Encinas, vecinos y naturales de esta. Nacida 7 este mes. Madrina Antonia Payva, vecina de esta. Testigos Pedro Gallardo e Ignacio Fernandez (f. 508)

2238. Anna Payva y Enzinas: bautizada 15 Ago 1773. Hija legítima de Eugenio Payva y de Jpha Enzinas, vecinos y naturales de esta. Nacida 15 May este año. Bautizada previamente. Madrina Maria Encinas, vecina de esta. Testigos Pedro Gallardo e Ign^{o} Fernandez (f. 508)

2239. Lorenzo Zapata y Vega: bautizado 15 Ago 1773. Hijo legítimo de Juan Zapata y de Anna Vega, vecinos y naturales de esta. Nacido 11 este mes. Padrinos Pedro Gallardo y Margarita Monzon, vecinos de esta. Testigos Ignacio Fernandez y Phepe de Aguirre (f. 508v)

2240. Roque Vega y Cardoso: bautizado 22 Ago 1773. Hijo legítimo de Juan Vega y de Fran^{ca} Antonia Cardoso, vecinos y naturales de esta. Nacido 16 este mes. Padrinos Fran^{co} Salinas y Antonia Flora, vecinos de esta. Testigos Sebastian Alegre y Pedro Gallardo (f. 508v)

2241. Maria Elena Sanchez y Gonzalez: bautizada 22 Ago 1773. Hija legítima de Gregorio Sanchez y de Michaela Gonzalez, vecinos y naturales de esta. Nacida 18 este mes. Padrinos Sebastian Alegre y Carmen Acosta, vecinos de esta. Testigos D^{n} Fran^{co} Salinas e Ignacio Fern^{z} (f. 509)

2242. Maria Bernarda Gonzalez y Romero: bautizada 22 Ago 1773. Hija legítima de Juaq^{n} Gonzalez y de Petrona Romero, vecinos y naturales de esta. Nacida 16 este mes. Madrina Carmen de Acosta, vecina de esta. Testigos D^{n} Fran^{co} Salinas y Pedro Gallardo (f. 509)

2243. Agustin Delgado e Ibarra: bautizado 29 Ago 1773. Hijo

Cortesía de genealogiafamiliar.net

legítimo de Ramon Delgado y de Juana Ibarra, vecinos y naturales de esta. Nacido 27 este mes. Madrina Teresa Obregon, vecina de esta. Testigos Sebastian de Alegre y D^n Juan Solis (f. 509v)

2244. Estefania Coronel y Sena: bautizada 29 Ago 1773. Hija legítima de Santiago Coronel y de Anna Sena, vecinos de esta. Nacida 14 este mes. Padrinos D^n Juan Solis y Dª Juana Garay, vecinos de esta. Testigos Jph Galarza e Ignacio Fernandez (f. 509v)

2245. Agustina Rosa Galarza y Rios: bautizada 29 Ago 1773. Hija legítima de Benito Galarza y de Maria Rios, vecinos y naturales de esta. Nacida 26 este mes. Padrinos Jph Galarza y Maria Vallexos, vecinos de esta. Testigos D^n Juan Solis e Ignacio Fernandez (f. 511)

2246. Agustin Alfonso: bautizado 29 Ago 1773. Hijo natural de Catalina Alfonso, vecina de esta. Nacido 24 este mes. Madrina Jpha Sanchez, vecina de esta. Testigos Jph Galarza y D^n Juan Solis (f. 511)

2247. Pedro Pablo Ortiz: bautizado 5 Set 1773. Hijo natural de Maria Jpha Ortiz, soltera y vecina de esta. Nacido 2 este mes. Madrina Maria Rosa Maciel, vecina de esta. Testigos Jph Luis de Acosta e Ignacio Fernandez (f. 511v)

2248. Ramon Godoy y Enzinas: bautizado 5 Set 1773. Hijo legítimo de Carlos Godoy y de Fran^ca Enzinas, vecinos y naturales de esta. Nacido 28 Ago este año. Madrina Maria Gonzalez, vecina de esta. Testigos Ignacio Fern^z y Jph Luis de Acosta (f. 511v)

2249. Ramon de la Rosa: bautizado 5 Set 1773. Padres desconocidos. Nacido 30 Ago este año. Padrinos Jph Luis de Acosta y Maria Fran^ca Martinez, vecinos de esta. Testigos Luis Rivero e Ignacio Fern^z (f. 512)

2250. Juan Jph Frutos y Pavon: nacido 5 Jul 1773. Bautizado privadamente. Hijo legítimo de Manuel Frutos y de Juana Pavon, vecinos y naturales de esta. Padrinos Luis Rivero y Liverata Falcon, vecinos de esta. Testigos Jph Ballexos y Jph Luis de Acosta (f. 512)

2251. Maria Isavel Perez y Benitez: nacida 20 Jul 1773. Bautizada privadamente. Hija legítima de Martin Perez y de Marzela Benitez, vecinos y naturales de esta. Madrina Michaela Romero, vecina de esta. Testigos Jph Ballexos y Luis Rivero (f. 512v)

2252. Ramon de la Rosa Polo: bautizado 5 Set 1773. Hijo natu-

Cortesía de genealogiafamiliar.net

ral de Fran^ca Polo, soltera y vecina de esta. Nacido 30 Ago este año. Padrinos Jph Ballexos y Ursula Martinez, vecinos de esta. Testigos Luis Rivero e Ignacio Fernandez (f. 512v)

2253. Ramona Isavel Romero y Alvarez: bautizada 5 Set 1773. Hija legítima de Lorenzo Romero y de Jpha Alvarez, vecinos y naturales de esta. Nacida 30 Ago este año. Padrinos Fernando Esquivel y Fran^ca Xaviera Ballexos, vecinos de esta. Testigos Ignacio Fernandez y Jph Ballexos (f. 513)

2254. Maria Antonia Lopez y Gomez: bautizada 5 Set 1773. Hija legítima de Jph Lopez y de Asensia Gomez, vecinos y naturales de esta. Nacida 4 este mes. Padrinos Santiago Aranda y Dª Lorenza Flora, vecinos de esta. Testigos Fernando Esquivel y Luis Rivero (f. 513)

2255. Maria Fran^ca Mendoza: bautizada 12 Set 1773. Hija natural de Pasquala Mendoza, soltera y vecina de esta. Nacida 7 este mes. Madrina Lucia Blanco, vecina de esta. Testigos Ignacio Fernandez e Ignacio Lugo (f. 513v)

2256. Maria Domingo Portillo y Payva: bautizada 12 Set 1773. Hija legítima de Bartolo Portillo y de Anna Payva, vecinos y naturales de esta. Nacida 9 este mes. Madrina Simona Dias, vecina de esta. Testigos Ignacio Lugo e Ignacio Fernandez (f. 513v)

2257. Maria Luisa Martinez y Diaz: bautizada 12 Set 1773. Hija legítima de Pedro Martinez y de Rufina Diaz, vecinos de esta. Nacida 27 Ago este año. Madrina Maria Isavel del Pozo, vecina de esta. Testigos Pedro Pablo Riveros e Ignacio Lugo (f. 514)

2258. Maria Antonia Zimbron y Alvarrazin: bautizada 12 Set 1773. Hija legítima de Lorenzo Zimbron y de Martina Alvarrazin, vecinos y naturales de esta. Nacida 7 este mes. Padrinos Ignacio Lugo y Juana Mieres, vecinos de esta. Testigos Pedro Pablo Riveros e Ignacio Fern^z (f. 514)

2259. Maria Antonia Barreto y Gonzalez: bautizada 12 Set 1773. Hija legítima de Mariano Barreto y de Bernardina Gonzalez, vecinos y naturales de esta. Nacida 6 este mes. Padrino Pedro Pablo Riveros, vecino de esta. Testigos Ignacio Lugo e Ignacio Fernandez (f. 514v)

2260. Fran^co Ignacio Falcon y Sanchez: bautizado 19 Set 1773. Hijo legítimo de Miguel Falcon y de Petrona Sanchez, vecinos y naturales de esta. Nacido 16 este mes. Pa-

Cortesía de genealogiafamiliar.net

drinos Bernave Guzman y Maria Jpha Fernandez, vecinos de esta. Testigos D^{n} Fran^{co} Alvarado y D^{n} Ignacio Fernandez (f. 514v)

2261. Juan Matheo Sena y Vargas: bautizado 26 Set 1773. Hijo legítimo de Miguel Sena y de Pasquala Bargas, vecinos y naturales de esta. Nacido 23 este mes. Padrinos Jph Mendez y Manuela Mendez, vecinos de esta. Testigos Pedro Jph Rodrig^{z} y Pasqual Sosa (f. 515)

2262. Thomasa Soto y Rodriguez: bautizada 26 Set 1773. Hija legítima de Tomas de Soto y de Bartola Rodriguez, vecinos y naturales de esta. Nacida 17 este mes. Padrinos Pedro Jph Rodriguez y Maria Angela Salazar, vecinos de esta. Testigos Jph Mendez y Pasqual de Sosa (f. 515)

2263. Maria Margarita Frutos y Contreras: bautizada 26 Set 1773. Hija legítima de Juan Simon Frutos y de Maria Contreras, vecinos y naturales de esta. Nacida 21 este mes. Padrinos Pasqual de Sosa y Maria de Sosa, vecinos de esta. Testigos Pedro Jph Rodriguez y Bernardo Gonzalez (f. 515v)

2264. Pasquala Coseres y Encinas: nacida 26 Abr 1773. Bautizada privadamente. Hija legítima de Melchor Coseres y de Ramona Encinas, vecinos y naturales de esta. Padrinos Bernardo Gonzalez y Barthola Osuna, vecinos de esta. Testigos Pedro Gallardo y Pasqual de Sosa (f. 515v)

2265. Valentin Sosa y Monzon: bautizado 26 Set 1773. Hijo legítimo de Silvestre Sosa y de Leonarda Monzon, vecinos y naturales de esta. Nacido 25 este mes. Padrinos Pedro Gallardo y Rosa Rodriguez, vecinos de esta. Testigos Faustino Lopez y Bernardo Gonzalez (f. 516)

2266. Fran^{co} Antonio Caseres y Almiron: bautizado 26 Set 1773. Hijo legítimo de Juan Jph Caseres y de Jpha de Almiron, vecinos y naturales de esta. Nacido 21 este mes. Padrinos Faustino Lopez y Fran^{ca} Sena, vecinos de esta. Testigos Pedro Gallardo y Bernardo Gonzalez (f. 516)

2267. Juan Ignacio Payva y Ojeda: bautizado 26 Set 1773. Hijo legítimo de Pedro Pablo Payva y de Blasia Ojeda, vecinos y naturales de esta. Nacido 20 este mes. Padrinos Felipe Torre y Leonora Rios, vecinos de esta. Testigos Jph Mendez y Pedro Jph Rodriguez (f. 516v)

2268. Maria Juliana Dure y Ximenez: bautizada 3 Oct 1773.

Cortesía de genealogiafamiliar.net

Hija legítima de Luis Dure y de Maria Ximenez, vecinos y naturales de esta. Nacida 18 Set este año. Padrinos Ramon Aranda y Maria Rosa Ximenez, vecinos de esta. Testigos Fran^{co} Orego (sic) y Balthasar Almiron (f. 516v)

2269. Maria Fran^{ca} Frutos y Orrego: bautizada 3 Oct 1773. Hija legítima de Jph Frutos y de Rosa Orrego, vecinos y naturales de esta. Nacida 1 este mes. Padrinos Fran^{co} de Orrego y Melchora Orrego, vecinos de esta. Testigo Baltasar Almiron (f. 517)

2270. Maria Isavel Gauna y Sanchez: bautizada privadamente. Nacida 3 Nov 1772. Hija legítima de Vizente Gauna y de Isidora Senchez, vecinos y naturales de esta. Padrinos Baltasar de Almiron y Fran^{ca} Sanchez, vecinos de esta. Testigos Juan Benitez y Fran^{co} Orrego (f. 517)

2271. Miguel Geronimo Borda y Benitez: bautizado 3 Oct 1773. Hijo legítimo de Jph Pasqual Borda y de Maria Isavel Benitez, vecinos y naturales de esta. Nacido 27 Set este año. Padrinos Juan Benitez y Jpha Borda, vecinos de esta. Testigos Ramon de Aranda y Fran^{co} Orrego (f. 517v)

2272. Jph del Rosario Monzon y Gomez: bautizado 10 Oct 1773. Hijo legítimo de Pedro Monzon y de ... (resto de la Partida ilegible por tinta desvaída) (f. 517v)

2273. Jph del Rosario Balenzuela y Diaz: bautizado 10 Oct 1773. Hijo legítimo de Lorenzo Balenzuela y de Maria Ignacia Diaz, vecinos y naturales de esta. Nacido 6 este mes. Padrinos Jph Ignacio Gomez y Gregoria Sena, vecinos de esta. Testigos Antonio Aguirre y Jph Antonio Ramirez (f. 518)

2274. Martin Benitez y Gonzalez: bautizado 10 Oct 1773. Hijo legítimo de Lorenzo Benitez y de Manuela Gonzalez, vecinos y naturales de esta. Nacido 6 este mes. Padrinos Jph Antonio Ramirez e Isavel Albarracin, vecinos de esta. Testigos ... (ilegible por tinta desvaída) (f. 518)

2275. Miguel del Rosario Alcaraz y Gomez: Bautizado 10 Oct 1773. Hijo legítimo de Andres Alcaraz y de Manuela Gomez, vecinos y naturales de esta. Nacido 5 este mes. Padrinos Juan Simon Frutos y Maria Rosa Hernandez, vecinos de esta. Testigos Antonio Aguirre y Jph Antonio Ramirez (f. 518v)

Cortesía de genealogiafamiliar.net

2275. Juana Isavel Zavala y Esquivel: bautizada 17 Oct 1773. Hija legítima de Juan Antonio Zavala y de Maria Esquivel, vecinos y naturales de esta. Nacida 13 este mes. Madrina Jpha Velasco, vecina de esta. Testigos Ignacio Fern^z y Phelipe Aguirre (f. 518v)

2277. Fran^co Maciel y Gauna: bautizado 17 Oct 1773. Hijo legítimo de Thomas Maciel y de Luisa Gauna, vecinos y naturales de esta. Nacido 14 este mes. Madrina Maria Toledo, vecina de esta. Testigos Juan^n Legal e Ignacio Fern^z (f. 519)

2278. Manuel Jph Chavez y Molina: bautizado privadamente. Nacido 17 Abr 1773. Hijo legítimo de Jph Chaves y de Manuela Molina, vecinos y naturales de esta. Madrina Michaela Ojeda, vecina de esta. Testigos Ignacio Fernandez y Phelipe Iturrino (f. 519)

2279. Manuel Antonio Dure: bautizado 17 Oct 1773. Hijo natural de Thomasa Dure, vecina y natural de esta. Nacido 16 este mes. Madrina Fran^ca Antonia Orrego, vecina de esta. Testigos Ignacio Fernandez y Andres de Arriola (f. 519v)

2280. Pedro Pasqual Sanchez y Bravo: bautizado 24 Oct 1773. Hijo legítimo de Felipe Sanchez y de Melchora Bravo, vecinos de esta. Nacido 21 este mes. Padrinos Ignacio Fern^z y Maria del Carmen Sanchez, vecinos de esta. Testigos Lorenzo Ramirez y Juan Bap^ta Romero (f. 519v)

2281. Feliciano de Acosta y Perez: nacido 24 Jul 177... (destruído. Hijo legítimo de Miguel de Acosta y de ... (destruído). Bautizado privadamente. Padrinos Miguel de Aguirre y Maria Rosa de Acosta. Testigos Fernando Romero y Felipe Sanchez (f. 520)

2282. Maria Magdalena Romero y Esquivel: nacido 24 Jul 1773. Hija legítima de Fernando Romero y de Bartola Esquivel, vecinos de esta. Bautizado privadamente. Padrinos Juan Bap^ta Romero y Margarita Caseres, vecinos de esta. Testigos Miguel Aguirre e Ignacio Fern^z (f. 520)

2283. Fran^co Solano Gauna y Ojeda: nacido 24 Jun este año. Hijo legítimo de Estevan Gauna y de Maria Ojeda, vecinos de esta. Bautizado privadamente. Padrinos Lorenzo Ramirez y Juana Ramirez, vecinos de esta. Testigos Juan Bap^ta Romero y Miguel Aguirre (f. 520v)

2284. Fran^co Ignacio Leguisamon: bautizado 31 Oct 1773. Hijo natural de Juana Leguisamon, soltera y natural de

Cortesía de genealogiafamiliar.net

esta. Nacido 1Meste mes. Madrina Juana de la Rosa, vecina de esta. Testigos Ignacio Fernandez y Juan Estevan Martinez (f. 520v)

2285. Juan Buenaventura Romero y Melgarejo: bautizado 31 Oct 1773. Hijo legítimo de Jph Romero y de Fran^ca Melgarejo, vecinos y naturales de esta. Nacido 16 este mes. Padrinos Juan Estevan Martinez y Catalina Ballexos, vecinos de esta. Testigos Ignacio Fernandez y Ciprian de Lagraña (f. 521)

2286: Simona de Ojeda y Azevedo: bautizada 31 Oct 1773. Hija legítima de Andres y Ojeda y de Luisa de Azevedo, vecinos y naturales de esta. Nacida 26 este mes. Madrina Maria Antonia Rolon, vecinos de esta. Testigos Ignacio Fernandez y Juan Estevan Martinez (f. 521)

2287. Becilio Romero y Leyes: bautizado 7 Nov 1773. Hijo legítimo de Nicolas Romero y de Jacinta Leyes, vecinos y naturales de esta. Nacido 7 Jul este año. Padrinos Jph Lopez y Geronima Leguisamon, vecinos de esta. Testigos Juan Fran^co Soto y Juan Bap^ta Alegre (f. 521v)

2288. Florencio Garcia: bautizado 7 Nov 1773. Hijo natural de Rosa Garcia, soltera y vecina de esta. Nacido 2 este mes. Padrinos D^n Juan Fran^co Soto y Dª Maria Teresa Toledo, vecinos de esta. Testigos Jph Lopez y Juan Baptista Alegre (f. 521v) (en la Partida se indica que el nombre del Bautizado es Basilio)

2289. Maria Serafina Sosa y Ensinas: nacida 7 Jul 1773. Hija legítima de Xavier de Sosa y de Isavel Ensinas, vecinos y naturales de esta. Bautizada privadamente. Padrinos Juan Bap^ta Alegre y Manuela de Sosa, vecinos de esta. Testigos Juan Fran^co Soto y Jph Lopez (f. 522)

2290. Maria del Transito Lopez y Soto: nacida 7 Oct 1773. Hija legítima de Leon Lopez y de Rosa Soto, vecinos y naturales de esta. Bautizada privadamente. Padrinos Fran^co Torres y Dominga de Mesa, vecinos de esta. Testigos Juan Bap^ta Alegre y Jph Lopez (f. 522)

2291. Anna Almiron y Gutierrez: nacida 7 Jun 1773. Hija legítima de Jph Almiron y de Jpha Gutierrez, vecinos y naturales de esta. Bautizada privadamente. Madrina Fran^cs Maciel, vecina de esta. Testigos Ignacio Fernandez y Jph Lopez (f. 522v)

2292. Carlos Jph Martinez y Vogarin: bautizado 8 Nov 1773. Hijo legítimo de Baltasar Martinez y de Maria Fran^ca Vogarin, vecinos de esta. Nacido 5 este mes. Padrinos

Cortesía de genealogiafamiliar.net

Dⁿ Jph Justo Garcia y Dª Maria Antonia Zamudio, vecinos de esta. Testigos Sebastian de Alegre y Ramon de Alegre (f. 522v)

2293. Mariano Romero: nacido 8 Set este año. Hijo legítimo de Gregoria Romero, soltera y vecina de esta. Bautizada privadamente. Padrinos Miguel Geronimo Rodriguez y Maria Jpha Gomez, vecinos de esta. Testigos Sebastian de Alegre e Ignacio Fernandez (f. 523) (se entiende por este año 1773)

2294. Maria Antonia Ojeda y Palomero: nacida 8 Jul 1773. Hija legítima de Luis de Ojeda y de Magdalena Palomero, vecinos de esta. Bautizada privadamente. Padrinos Onofre Esquivel y Sebastiana Ojeda, vecinos de esta. Testigos Ignacio Lugo e Ignacio Fernandez (f. 523)

2295. Antonia Rosa Falcon y Riquelme: bautizada 14 Nov 1773. Hija legítima de Innocencio Falcon y de Agustina Riquelme, vecinos de esta. Nacida 7 este mes. Madrina Isavel Rolon, vecina de esta. Testigos Onofre Esquivel e Ignacio Fernandez (f. 523v)

2296. Maria del Carmen Romero: bautizada 14 Nov 1773. Hija de Pasquala Romero, soltera y vecina de esta. Nacida 13 este mes. Padrinos Ignacio Lugo e Isavel Ojeda, vecinos de esta. Testigos Onofre Esquivel e Ignacio Fernandez (f. 523v)

2297. Maria Catalina Gonzalez y Ballexos: nacida 4 Jul 1773. Hija legítima de Antonio Gonzalez y de Petrona Ballexos, vecinos y naturales de esta. Bautizada privadamente. Padrinos Bernardino Aguilar y Petrona Correa, vecinos de esta. Testigos Ignacio Lugo e Ignacio Fernᶻ (f. 524)

2298. Franᶜᵃ Godoy y Sosa: bacida 14 Set 1773. Hija legítima de Pedro Jph Godoy y de Maria del Carmen Sosa, vecinos de esta. Bautizada privadamente. Madrina Franᶜᵃ Antonia de Sosa, vecina de esta. Testigos Bernardino Aguilar e Ignacio Fernᶻ (f. 524)

2299. Alexandro Zacarias y Salazar: nacido 21 Set 1773. Hijo legítimo de Pedro Pablo Zacarias y de Catalina Salazar, vecinos y naturales de esta. Bautizado privadamente. Padrinos Miguel Gonzalez y Margarita Almiron, vecinos de esta. Testigos Pasqual Colman e Ignacio Fernandez (f. 524v)

2300. Lucas Mesa y Espinosa: nacido 21 Set 1773. Hijo le-

Cortesía de genealogiafamiliar.net

gítimo de Mateo de Mesa y de Juana Espinosa, vecinos y naturales de esta. Bautizado privadamente. Padrinos Pasqual Colman y Carmen Mesa, vecinos de esta. Testigos Mig[l] Gonzalez e Ignacio Fern[z] (f. 524v)

2301. Juana Maria Samaniego y Sanchez: bautizada 21 Nov 1773. Hija legítima de Andres Samaniego y de Antonia Sanchez, vecinos y naturales de esta. Nacida 13 este mes. Padrinos Felipe Iturrino y Magdalena Fernandez, vecinos de esta. Testigos Luciano Ortega y Pasqual Colman (f. 525)

2302. Juan de Orrego y Sosa: bautizado 21 Nov 1773. Hijo legítimo de Ramon Orrego y de Maria Rosa de Sosa, vecinos y naturales de esta. Nacida 15 este mes. Padrinos Luciano Ortega y Felipe Iturrino (f. 525)

2303. Isavel Melgarejo: bautizada 21 Nov 1773. Hija natural de Ignacia Melgarejo, soltera y vecina de esta. Nacida 18 este mes. Madrina Maria Gomez, vecina de esta. Testigos Jph Pasqual Romero y Luciano Ortega (f. 525v)

2304. Maria Clara Alegre y Sosa: bautizada 21 Nov 1773. Hija legítima de Juan Bap[ta] Alegre y de Manuela de Sosa, vecinos y naturales de esta. Nacida 20 este mes. Padrinos Jph Pasqual Romero y Maria del Transito Medina, vecinos de esta. Testigos Felipe Iturrino y Luciáno Ortega (f. 525v)

2305. Maria Antonia Roxas: bautizada 21 Nov 1773. Hija natural de Maria Roxas, soltera y vecina de esta. Nacida 18 este mes. Madrina Juana Isidora Canteros, vecina de esta. Testigos Jph Pasqual Romero e Ignacio Fernandez (f. 526)

2306. Eugenio Gomez y Zenturion: bautzado 24 Nov 1773. Hijo legítimo de Gaspar Gomez y de Anna Centurion, vecinos y naturales de esta. Nacido 15 este mes. Padrino Ignacio Lugo, vecino de esta. Testigos Ignacio Fern[z] y Andres de Arriola (f. 526)

2307. Theodoro Bravo y Esquivel: nacido 28 Nov 1772. Hijo legítimo de Julian Bravo y de Rosa Esquivel, vecinos y naturales de esta. Bautizado privadamente. Padrinos Bernardo Bravo y Jpha Ramirez, vecinos de esta. Testigos Juan Fran[co] Pintos e Ignacio Fernandez (f. 526v)

2308. Martiniano Bazquez y Braguñez: bautizado 28 Nov 1773. Hijo legítimo de Juan Jph Bazquez y de Maria del Rosa-

Cortesía de genealogiafamiliar.net

rio Braguñez, vecinos de esta. Nacido 19 este mes. Padrinos Juan Fran^co Pintos y Maria Ignacia Santuchos, vecinos de esta. Testigos Julian de Blanco e Ignacio Fernandez (f. 526v)

2309. Fran^ca Ant^a Alegre y Acosta: bautizada 5 Dic 1773. Hija legítima de Sebastian de Alegre y de Maria del Carmen Acosta, vecinos y naturales de esta. Nacida 3 este mes. Madrina Dª Fran^ca Gonzalez, vecina de esta. Testigos Ignacio Fernandez y Juan Antonio Moreyra (f. 527)

2310. Maria Geronima Gutierrez: bautizada 5 Dic 1773. Hija natural de Petrona Gutierrez, soltera y vecina de esta. Nacida 3 este mes. Madrina Maria Jpha Gallardo, vecina de esta. Testigos Ignacio Fernandez y Juan Antonio Moreyra (f. 527)

2311. Juan Andres Arze y Mesa: bautizado 5 Dic 1773. Hijo legítimo de Mariano Arze y de Petrona Mesa, vecinos y naturales de esta. Nacido 1 este mes. Padrinos Juan Antonio Moreyra y Maria Rosa Rodriguez, vecinos de esta. Testigos Ignacio Fern^z e Ignacio Nuñez (f. 527v)

2312. Jph del Rosario Alcaraz: nacido 5 Jul 1773. Hijo natural de Rosa Alcaraz, soltera y vecina de esta. Bautizado privadamente. Padrinos Ignacio Nuñez y Maria Monsalvo, vecinos de esta. Testigos Ignacio Fern^z y Juan Antonio Moreyra (f. 527v)

2313. Andres Fernandez y Salazar: bautizado 5 Dic 1773. Hijo legítimo de Marcos Fern^z y Bartola Salazar, vecinos y naturales de esta. Nacido 30 Nov este año. Padrinos Jph de Bargara (sic) y Agustina Pera, vecinos de esta. Testigos D^n Fran^co Alvarado e Ignacio Fern^z (f. 528)

2314. Andres Falcon y Ballexos: bautizado 5 Dic 1773. Hijo legítimo de Alexo Falcon y de Angela Ballexos, vecinos y naturales de esta. Nacido 29 Nov este año. Padrinos Nicolas Esquivel e Isidora Canteros, vecinos de esta. Testigos Jph Bergara e Ignacio Fern^z (f. 528)

2315. Maria Gregoria Nuñez y Aguilar: nacida 12 Mar 1773. Hija legítima de Marcos Nuñez y de Margarita de Aguilar, vecinos y naturales de esta. Bautizada privadamente. Padrinos Roque Insaurralde y Bernardina Alegre, vecinos de esta. Testigos Pedro Jph Martinez e Ignacio Fern^z (f. 528v)

2316. Venato Nis y Escovar: bautizado 12 Dic 1773. Hijo legítimo de Pedro Pablo Nis y de Maria Jpha de Escovar, vecinos y naturales de esta. Nacido 8 este mes. Madri-

Cortesía de genealogiafamiliar.net

na Dª Rosa de Aguirre, vecina de esta. Testigos Ignacio Fernandez y Pedro Jph Martinez (f. 528v)

2317. Maria Fran^{ca} de la Cruz y Encinas: nacida 12 Oct este año. Hija legítima de Pedro Nolasco de la Cruz y de Anna Encinas, vecinos y naturales de esta. Bautizada privadamente. Madrina Estefania de la Cruz, vecina de esta. Testigos Ignacio Fern^{z} y Pedro Jph Martinez (f. 529)

2318. Maria Jpha Ballexos: bautizada 12 Dic 1773. Hija natural de Ines Ballexos, soltera y natural de esta. Nacida 20 Nov este año. Padrinos Pedro Jph Martinez y Rufina Ignacia Diaz, vecinos de esta. Testigos Ignacio Lugo y Juan Palacio (f. 529)

2319. Juan Andres Alegre y Alfonso: bautizado 12 Dic 1773. Hijo legítimo de Baltasar Alegre y de Luisa Alfonso, vecinos y naturales de esta. Nacido 22 Nov este año. Padrinos Juan Antonio Palacio y Petrona Palacio, vecinos de esta. Testigos Ignacio Fern^{z} y Pedro Jph Martinez (f. 529v)

2320. Jph Lopez y Gomez: bautizado 12 Dic 1773. Hijo legítimo de Jph Lopez y de Thomasa Gomez, vecinos y naturales de esta. Nacido 11 este mes. Padrinos Juan Antonio Palacio y Maria de Mesa, vecinos de esta. Testigos Pedro Jph Martinez e Ignacio Fern^{z} (f. 529v)

2321. Maria Barbara Umenes: bautizada 19 Dic 1773. Hija natural de Maria Imenes, soltera y vecina de esta. Nacida 12 Nov este año. Madrina Dª Maria Teresa Toledo, vecina de esta. Testigos Julian de Sena y Salvador Alvarez (f. 530)

2322. Maria Fran^{ca} Sosa y Payva: bautizada 12 Dic 1773. Hija legítima de Gavriel de Sosa y de Pasquala Payva, vecinos y naturales de esta. Nacida 12 Nov este año. Padrinos Juan de Sena y Sebastiana Payva, vecinos de esta. Testigos Ignacio Fern^{z} y Salvador Alvarez (f. 530)

2323. Juan Jph Almiron y Sanchez: bautizado 12 Dic 1773. Hijo legítimo de Pedro Juan de Almiron y de Maria Antonia Sanchez, vecinos y naturales de esta. Nacido 12 Nov este año. Padrinos Salvador Alvarez y Maria Isavel Bargas, vecinos de esta. Testigos Ignacio Fern^{z} y Pedro Nolasco Fern^{z} (f. 530v)

2324. Luis Medina y Ballexos: bautizado 12 Dic 1773. Hijo legítimo de Jph Medina y de Eugenia Ballexos, vecinos

Cortesía de genealogiafamiliar.net

y naturales de esta. Nacido 3 este mes. Madrina Eviliciana Ledesma, vecina de esta. Testigos Juan de Sena y Salvador Alvarez (f. 530v)

2325. Pedro Jph Pintos y Castro: bautizado 12 Dic 1773. Hijo legítimo de Fran^co Pintos y de Ignacia Castro, vecinos y naturales de esta. Nacido 14 (sic) este mes. Padrinos Pedro Nolasco Fern^z y Simona Fernandez, vecinos de esta. Testigos Juan Jph Rojas y Pedro Nolasco Fern^z (f. 531)

2326. Juan Agustin Romero y Ensiso: nacido 12 Oct 1773. Hijo legítimo de Julian Romero y de Orosia Ensiso, vecinos y naturales de esta. Bautizado privadamente. Padrinos Juan Jph Rojas y Savina Osuna, vecinos de esta. Testigos Salvador Alvarez y Juan de Sena (f. 531)

2327. Maria Jpha Demetria Legal y Cavral: bautizada 24 Dic 1773. Hija legítima de D^n Juaq^n Legal y Cordova y de Dª Geronima Gregoria Cavral, vecinos de esta. Nacida 22 este mes. Padrinos D^n Juan Solis y Dª Juana Garay, vecinos de esta. Testigos D^n Luis de Soto y D^n Juan Benitez (f. 531v)

2328. Fran^ca Maydana y Cardoso: bautizada 26 Dic 1773. Hija legítima de Ant^o Maydana y de Anna Cardoso, vecinos y naturales de esta. Nacida 26 Oct este año. Padrinos Nolasco Enzinas y Anna Enzinas, vecinos de esta. Testigos Luis Ballexos y Miguel Geronimo Esquivel,(f. 531v)

2329. Maria del Rosario Varrios y Gomez: bautizada 26 Dic 1773. Hija legítima de Juan Manuel Barrios y de Margarita Gomez, vecinos y naturales de esta. Nacida 26 Oct este año. Padrinos Luis Ballexos y Juana Gomez, vecinos de esta. Testigos Nolasco Enzinas y Mig^l Geronimo Esquivel (f. 532)

2330. Maria Dominga Orrego y Perez: bautizada 26 Dic 1773. Hija legítima de Pasqual Orrego y de Jpha Perez, vecinos y naturales de esta. Nacida 19 este mes. Padrinos Mig^l Geronimo Esquivel y Lorenza Perez, vecinos de esta. Testigos Pedro Pablo Duran e Ignacio Fernandez (f. 532)

2331. Juan Thomas Blanco y Falcon: bautizado 26 Dic 1773. Hijo legítimo de Juan Blanco y de Petrona Falcon, vecinos y naturales de esta. Nacido 19 este mes. Padrinos Pedro Pablo Duran y Viviana Blanco, vecinos de esta. Testigos Ignacio Fern^z y Mig^l Geronimo Esquivel

Cortesía de genealogiafamiliar.net

(f. 532v)

2332. Maria del Rosario Sanchez y Ayala: bautizada 26 Dic 1773. Hija legítima de Dom^{o} Sanchez y de Agustina Ayala, vecinos y naturales de esta. Nacida 18 este mes. Padrino Ignacio Fern^{z}, vecino de esta. Testigos Pedro Pablo Duran y Mig^{l} Geronimo Esquivel (f. 532v)

Faltan en el Libro los F^{os} 533 al 538v inclusive

2333. Jph Luciano Silva y Frutos: bautizado 27 Dic 1773. Hijo legítimo de Felis de Silva y de Rosa Frutos, vecinos y naturales de esta. Nacido 12 este mes. Padrinos D^{n} Ignacio Fern^{z} de Espinosa y Dª Margarita Frutos, vecinos de esta. Testigos Ignacio Fern^{z} y Domingo Garmendi (f. 539)

2334. Gregorio Antonio Alvarez y Fernandez: bautizado 27 Dic 1773. Hijo legítimo de D^{n} Antonio Alvarez, natural de la Ciudad del Puerto de Sta Maria en España y ya Dif^{to} y de Dª Anna Fern^{z}, vecinos de esta. Nacido 24 este mes. Padrinos D^{n} Domingo Garmendi y Dª Fran^{ca} Cariaga, vecinos de esta. Testigos Ignacio Fern^{z} y Andres de Arriola (f. 539)

2335. Juan Bap^{ta} Fernandez y Carvajal: bautizado 28 Dic 1773. Hijo legítimo de Juan Simon Fern^{z} y de Maria Carvajal, vecinos y naturales de esta. Nacido 20 este mes. Padrinos Jph Ant^{o} Bergara y Agustina Pera, vecinos de esta. Testigos Ignacio Fern^{z} y Antonio Idalgo (f. 539v)

2336. Juana Veron y Perez: bautizada 28 Dic 1773. Hija legítima de Leandro Veron y de Juana Perez Lindo, vecinos y naturales de esta. Nacida 25 este mes. Madrina Micaela Villanueva, vecina de esta. Testigos Antonio Idalgo e Ignacio Fern^{z} (f. 539v)

2337. Silveria Perez y Vallista: bautizada 2 Ene 1774. Hija legítima de Nolasco Perez y de Sebastiana Vallista, vecinos y naturales de esta. Nacida 29 Dic 1773. Madrina Estefania Monzon, vecina de esta. Testigos Sebastian de Alegre y Sebastian Gonzalez (f. 540)

2338. Fran^{co} Xavier Machuca y Vergara: bautizado 2 Ene 1774. Hijo legítimo de Jph Machuca y de Thomasa Vergara, vecinos y naturales de esta. Nacido 31 Dic 1773. Padrinos Sebastian de Alegre y María del Carmen Acosta, vecinos de esta. Testigos Ignacio Fern^{z} y Juan Estevan Gonzalez (f. 540)

2339. Feliciana Lopez: nacida 2 Nov 1773. Hija natural de

Cortesía de genealogiafamiliar.net

Maria Lopez, soltere y vecina de esta. Bautizada privadamente. Padrinos Juan Esteban Gonzalez y Maria Bentura Benitez. Testigos Ignacio Fern^{z} y Sebastian de Alegre (f. 540v)

2340. Silveria Fernandez: bautizada 2 Ene 1774. Hija natural de Juana Fern^{z}, soltera y vecina de esta. Nacida 6 Dic 1773. Padrinos Antonio de Espinola y Jpha Velasco, vecinos de esta. Testigos Ignacio Fern^{z} y Sebastian de Alegre (f. 540v)

2341. Juan Agustin Rosalez y Flores: bautizado 2 Ene 1774. Hijo legítimo de Juan Asensio Rosales y de Thomasa Flores, vecinos y naturales de esta. Nacido 24 Dic 1773. Padrinos Antonio Idalgo y Bartola Sausedo, vecinos de esta. Testigos Sebastian de Alegre e Ignacio Fern^{z} (f. 541)

2342. Juan Estevan Falcon: bautizado 9 Ene 1774. Hijo natural de Narcisa Falcon, vecina de esta. Nacido 2 este mes. Padrinos Gregorio Lugo y Petrona Lugo, vecinos de esta. Testigos Ignacio Fern^{z} y Sebastian de Alegre (f. 541)

2343. Maria Jpha Vielma: bautizada 9 Ene 1774. Hija natural de Leocadia Vielma, soltera y vecina de esta. Nacida 6 este mes. Padrino Sebastian de Alegre, vecino de esta. Testigos Marcos Amarilla y Gregorio Lugo (f. 541v)

2344. Maria Eugenia Ballexos y Canteros: nacida 9 Nov 1774 (sic). Hija legítima de Nicolas Ballexos y de Melchora Canteros, vecinos y naturales de esta. Bautizada privadamente. Padrinos Marcos Amarilla y ManuelaCorrea, vecinos de esta. Testigos Ignacio Fern^{z} y Sebastian de Alegre (f. 541v)

2345. Juan Jph Nuñez y Soto: nacido 16 Set 1773. Hijo legítimo de ... (destruído) Nuñez y de Maria Soto, vecinos y naturales de esta. Bautizado privadamente. Padrinos Manuel Morales y Andrea Medina, vecinos de esta. Testigos Juan Fran^{co} Soto y Faustino Lopez (f. 542)

2346. Juan Bap^{ta} Mesa y Quintana: bautizado 16 Ene 1774. Hijo legítimo de Pasqual de Mesa y de Juana Quintana, vecinos y naturales de esta. Nacido 11 este mes. Padrinos Juan Fran^{co} Soto y Gregoria Navarro, vecinos de esta. Testigos Manuel Morales y Faustino Lopez (f. 542)

2347. Maria Cathalina Maciel: bautizada 16 Ene 1774. Hija natural de Catalina Maciel, soltera y vecina de esta.

Cortesía de genealogiafamiliar.net

Nacida 11 este mes. Madrina Fran^{ca} Antonia de Amarilla, vecina de esta. Testigos Juan Fran^{co} Soto y Faustino Lopez (f. 542v)

2348. Luciano Zamudio y Montiel: nacido 16 Oct 1773. Hijo legítimo de Pedro Zamudio y de Maria Rosa Montiel, vecinos y naturales de esta. Bautizado privadamente. Padrinos ... (destruído) Lopez y Maria Ibarra, vecinos de esta. Testigos Pedro Sandoval y Juan Bap^{ta} Solis (f. 542v)

2349. Petrona Veron y Botello: bautizado 16 Ene 1774. Hija legítima de Pedro Veron y de Petrona Botello, vecinos y naturales de esta. Nacida 13 este mes. Padrinos Pedro Sandoval y Pasquala Barrios, vecinos de esta. Testigos Juan Bap^{ta} Solis y Faustino Lopez (f. 543)

2350. Juan Fran^{co} Azevedo y Escovar: bautizado 16 Ene 1774. Hijo legítimo de Martin Azevedo y de Isidora Escovar, vecinos y naturales de esta. Nacido 14 este mes. Padrinos Juan Bap^{te} Solis y Dª Juana Garay, vecinos de esta. Testigos Ignacio Fern^{z} y Pedro Sandoval (f.543)

2351. Maria Gregoria Lencinas y Alegre: bautizada 16 Ene 1774. Hija legítima de Juan Ant^{o} Lencinas y de Isavel Alegre, vecinos y naturales de esta. Nacida 15 este mes. Padrinos Ignacio Fern^{z} y Maria del Carmen Martinez, vecinos de esta. Testigos Pedro Sandoval y Faustino Lopez (f. 543v)

2352. Fran^{ca} Antonia de Alvarado y Ramirez: bautizada 22 Ene 1774. Hija legítima de D^{n} Fran^{co} Anselmo de Alvarado de el lugar de Viernoles, obispado de ... (destruído), Montañas de Santander y de D^{a} ... (destruído), vecinos de esta. Nacido ... (destruído) este mes. Padrinos ...nitez de Arriola y de Dª Antonia ... (destruído). Testigos D^{n} Fran^{co} Solano Cavral y D^{n} Juan de ... (destruído) (f. 543v)

2353. Sebastian de Azevedo y Diaz: bautizado 23 Ene 1774. Hijo legítimo de Ilario de Azevedo y de Margarita Diaz, vecinos de esta. Nacido 19 este mes. Madrina Anna de Figueroa, vecina de esta. Testigos Ignacio Fern^{z} y Agustin de Amarilla (f. 544)

2354. Agustin de Almiron: nacido 23 Nov 1773. Hijo natural de Anna de Almiron, vecina de esta. Bautizada privadamente. Padrinos Agustin Amarilla y Pasquala Romero, vecinos de esta. Testigos Antonio Lopez y Luis de Soto (f. 544)

Cortesía de genealogiafamiliar.net

2355. Maria Serafina Gonzalez y Valenzuela: nacida 29 Nov 1773. Hija legítima de Ramon Gonzalez y de Jpha Valenzuela, vecinos y naturales de esta. Bautizada privadamente. Padrinos Ramon Gonzalez y Jpha Valenzuela, vecinos de esta. Testigos Agustin de Amarilla y Luis de Soto (f. 544v)

2356. Maria Thomasa Paredes y Rios: nacida 23 Oct 1773. Hija legítima de Eugenio Paredes y de Jpha de los Rios, vecinos y naturales de esta. Bautizada privadamente. Padrinos Luis de Soto y Maria Antonia Toledo, vecinos de esta. Testigos Julian Romero y Ramon Gonzalez (f. 544v)

2357. Sevastian Gomez: bautizado 26 Ene 1774. Hijo natural de Maria Lorenza Gomez, vecina de esta. Nacido 20 este mes. Padrinos Julian Romero y Geronima Faviana Cayrera, vecinos de esta. Testigos Ignacio Fernandez y Luis de Soto (f. 545)

2358. Miguel Geronimo Medina y Sauzedo: nacido 28 Nov 1773. Hijo legítimo de Fran^{co} Medina y de Manuela Sauzedo, vecinos y naturales de esta. Bautizado privadamente. Padrinos Ignacio Fern^{z} y Maria del Carmen Martinez, vecinos de esta. Testigos Phepe Aguirre y Roque Cavral (f. 545)

2359. Pedro Nolasco Fernandez y Rodriguez: bautizado 30 Ene 1774. Hijo legítimo de Juan Gregorio Fern^{z} y de Maria del Carmen Rodriguez, vecinos y naturales de esta. Nacido 29 este mes. Padrinos Jph de Leon y Dª Melchora Ramirez, vecinos de esta. Testigos Ignacio Fern^{z} e Ignacio Velando (f. 545v)

2360. Juan Fran^{co} Ximenez y Almiron: nacido 30 Ago 1773. Hijo legítimo de Jph Ximenez y de Bernarda Almiron, vecinos y naturales de esta. Bautizado privadamente. Padrinos Ign^{o} Fern^{z} y Maria Fran^{ca} ... (destruído), vecinos de esta. Testigos Jph de Leon y Jph ... (destruído) (f. 545v)

2361. Juan Ignacio Fernandez y Lopez: bautizado 3 Feb 1774. Hijo legítimo de Pedro Jph Fern^{z} y de Maria Lopez, vecinos de esta. Nacido 1 este mes. Padrinos Fran^{co} Diaz y Maria Jpha Lopez, vecinos de esta. Testigos Ignacio Fern^{z} y Andres de Arriola (f. 546)

2362. Juan Agustin Fernandez y Sosa: bautizado 6 Feb 1774. Hijo legítimo de Pedro Jph Fernandez y de Petrona Sosa, vecinos y naturales de esta. Nacido 4 este mes.

Cortesía de genealogiafamiliar.net

Padrinos Fran^co Diaz y Maria Lopez, vecinos de esta. Testigos Jph Rodriguez y Jph Garcia (f. 546)

2363. Maria Blasia Jara y Rodriguez: bautizado 6 Feb 1774. Hijo legítimo de Fran^co Xavier Xara y de Maria Rodriguez, vecinos y naturales de esta. Nacido 3 este mes. Padrinos Jph Rodriguez y Maria Isavel Fern^z, vecinos de esta. Testigos Jph Garcia y Fran^co Diaz (f. 546v)

2364. Pedro Nolasco Godoy y Lopez: bautizado 6 Feb 1774. Hijo legítimo de Ignacio Godoy y de Jpha Lopez, vecinos y naturales de esta. Nacido 1 este mes. Padrinos Jph Garcia y Maria de Areco, vecinos de esta. Testigos Santiago Monzon y Jph Rodriguez (f. 546v)

2365. Pedro Nolasco Benitez: bautizado 6 Feb 1774. Hijo natural de Magdalena Benitez, vecina de esta. Nacido 1 este mes. Padrinos Santiago Monzon y Maria Areco, vecinos de esta. Testigos Jph Garcia y Fran^co Diaz (f. 547)

2366. Juan Silverio de Arriola: bautizado 13 Feb 1774. Hijo natural de Maria del Carmen Arriola, vecina de esta. Nacido 12 este mes. Padrinos Santiago Monzon y Fran^ca Ballexos, vecinos de esta. Testigos Fran^co Xavier de Asevedo y Fran^co San^z (f. 547)

2367. Polonia Lopez y Sanchez: bautizada 13 Feb 1774. Hija legítima de Jph Lopez y de Maria Sanchez, vecinos y naturales de esta. Nacida 4 este mes. Padrinos Fran^co Xavier de Asevedo, natural de las Montañas de España y residente en esta y d Teresa de Obregon, vecina de esta. Testigos Santiago Monzon y Fran^co Sanchez (f. 547v)

2368. Manuel Antonio Enzinas y Colman: bautizado 13 Feb 1774. Hijo legítimo de Ignacio Enzinas y de Maria Antonia Colman, vecinos y naturales de esta. Nacido 5 este mes. Padrinos Fran^co Sanchez y Fran^ca Colman, vecinos de esta. Testigos Fran^co Xavier de Asevedo y Marcos Rios (f. 547v)

2369. Anna Canteros y Miño: nacida 13 Set 1773. Hija legítima de Fran^co Canteros y de Monica Miño, vecinos y naturales de esta. Bautizada privadamente. Padrinos Marcos Rios y Lucia Gomez, vecinos de esta. Testigos Fran^co Sanchez y Santiago Monzon (f. 548)

2370. Juan Luis Salazar y Gonzalez: bautizado 13 Feb 1774. Hijo legítimo de Santiago Salazar y de Isavel Gonzalez, vecinos y naturales de esta. Nacido 7 este mes

Cortesía de genealogiafamiliar.net

Madrina Margarita Serrano, vecina de esta. Testigos Fran^co Sanchez y Santiago Monzon (f. 548)

2371. Jph Romualdo Lagraña y Zamudio: bautizado 13 Feb 1774. Hijo legítimo de D^n Ziprian de Lagraña y de Dª Gregoria Zamudio, vecinos de esta. Nacido 4 este mes. Padrinos D^n Jph^o Fern^z Blanco y Dª Cathalina Avendaño, vecinos de esta. Testigos Ignacio Fern^z y Jph Luis de ... (destruído) (f. 548v)

2372. Bartola Basualdo y Enzinas: bautizada 20 Feb 1774. Hija legítima de Antonio Basualdo y de Bartola Enzinas, vecinos y naturales de esta. Nacida 12 este mes. Madrina Eugenia Romero, vecina de esta. Testigos Jph Medina y Fran^co Sanchez (f. 548v)

2373. Juan Jph Andara y Enzinas: bautizado 20 Feb 1774. Hijo legítimo de Miguel Geronimo Andara y de Martina Enzinas, vecinos y naturales de esta. Nacido 17 este mes. Madrina Ines Enzinas, vecina de esta. Testigos Fran^co Soto y Xavier de Asevedo (f. 549)

2374. Maria del Rosario Medina y Ballexos: bautizada 20 Feb 1774. Hija legítima de Jph Medina y de Eugenia Ballexos, vecinos y naturales de esta. Nacida 19 este mes. Madrina Maria Rosa Lugo, vecina de esta. Testigos Xavier de Asevedo y Fran^co Sanchez (f. 549)

2375. Sebastian Chaves: nacido 20 Ene 1774. Hijo natural de Maria Chaves, vecina de esta. Bautizado privadamente. Padrinos Fran^co Soto y Dª Petrona Toledo, vecinos de esta. Testigos Ignacio Fern^z y Fran^co Sanchez (f. 549v)

2376. Jph Claudiano Sanchez y Gomez: bautizado 27 Feb 1774. Hijo legítimo de Ignacio Sanchez y de Martina Gomez, vecinos y naturales de esta. Nacido 16 este mes. Padrino Julian de Alegre, vecino de esta. Testigos Ignacio Fern^z y Andres de Arriola (f. 549v)

2377. Manuel Antonio Orrego y Parras: bautizado 2 Mar 1774. Hijo legítimo de Pedro Orrego y de Juana Parras, vecinos y naturales de esta. Nacido 26 Feb este año. Padrinos Juan Jph Diaz y Jpha Fern^z, vecinos de esta. Testigos Ignacio Fern^z y Andres de Arriola (f. 550)

2378. Antonia Rosa Rolon y Toledo: bautizada 5 Mar 1774. Hija legítima de Ignacio Rolon y de Paula Toledo, vecinos y naturales de esta. Nacido 1 este mes. Padrinos Phelipe Santiago Iturrino y Agueda Martinez, ve-

Cortesía de genealogiafamiliar.net

cinos de esta. Testigos D^n Juan Fern^z Chaves y D^n Ignacio Fernandez (f. 550)

2379.—Maria Florinda Bargas y Frutos: bautizada 5 Mar 1774. Hija legítima de Marcos Bargas, natural de la ciudad de Marvella del Reyno de Malaga en España y de Dª Jpha Angela Frutos, vecinos de esta. Nacida 4 Nov 1773. Padrinos D^n Juan Fern^z Chaves y Dª Margarita Frutos, vecinos de esta. Testigos Felipe Iturrino e Ign^o Fern^z (f. 550v)

2380. Maria Florenciana Delgado y Vernal: bautizada 6 Mar 1774. Hija legítima de Domingo Delgado y de Juana Vernal, vecinos y naturales de esta. Nacida 4 este mes. Madrina Margarita Delgado, vecina de esta. Testigos Jph Antonio Veron e Ignacio Fernandez (f. 550v)

2381. Juan Vizente: bautizado 6 Mar 1774. Hijo de la Iglesia. Nacido 1 este mes. Padrinos Jph Antonio Veron y Fran^ca Molina, vecinos de esta. Testigos Antonio Insaurralde e Ignacio Fernandez (f. 551)

2382. Maria Jpha Alcaraz y Ojeda: bautizada 6 Mar 1774. Hija legítima de Jph de Alcaraz y de Anna Ojeda, vecinos y naturales de esta. Nacida 3 este mes. Padrinos Antonio Insaurralde y Maria Rosa Esquivel, vecinos de esta. Testigos Jph Antonio Veron e Ignacio Fernandez (f. 551)

2383. Pedro Pablo Galarza y Obregon: bautizado 8 Mar 1774. Hijo legítimo de Fran^co Galarza y de Petrona Obregon, vecinos y naturales de esta. Nacido 4 este mes. Padrinos Fran^co Diaz y Teresa Obregon, vecinos de esta. Testigos Ignacio Fernandez y Bernardo Obregon (f. 551v)

2384. Maria Rosa Robles y Almiron: bautizada 10 Mar 1774. Hija legítima de Antonio Robles y de Juana de Almiron, vecinos y naturales de esta. Nacida 4 este mes. Padrinos Mariano Valenzuela y Fran^ca Valenzuela. Testigos Ignacio Fern^z y Felipe de Aguirre (f. 551v)

2385. Gregorio Gonzalez y Fernandez: bautizado 20 Mar 1774. Hijo legítimo de Gavriel Gonzalez y de Maria Jpha Fernandez, vecinos y naturales de esta. Nacido 9 este mes. Padrinos Gregorio Araujo y Juana Brun, vecinos de esta. Testigos Silvestre Ramon e Ignacio Fern^z (f. 552)

2386. Maria Jpha Ojeda y Garcia: bautizada 20 Mar 1774. Hija legítima de Ignacio Ojeda y de Maria Garcia, vecinos y naturales de esta. Nacida 18 este mes. Madrina Maria Segovia, vecina de esta. Testigos Ignacio Fernandez y

Cortesía de genealogiafamiliar.net

Gregorio Araujo (f. 552)

2387. Ramona Benitez y Coseres: bautizada 20 Mar 1774. Hija legítima de Juan Simon Benitez y de Juana Coseres, vecinos y naturales de esta. Nacida 8 este mes. Padrinos Silvestre Ramos y Juana Brun, vecinos de esta. Testigos Antonio Araujo e Ignacio Fernandez (f. 552v)

2388. Julian Ibarra y Romero: bautizado 20 Mar 1774. Hijo legítimo de Manuel Geronimo Ibarra y de Manuela Romero, vecinos y naturales de esta. Nacido 4 este mes. Padrinos D^{n} Fran^{co} Solano Cavral y Dª Rosa Cavral, vecinos de esta. Testigos Gregorio Araujo e Ignacio Fern^{z} (f. 552v)

2389. Faviana Sauzedo y Dominguez: nacida 20 Ene 1774. Hija legítima de Martin Sauzedo y de Juana Dominguez, vecinos y naturales de esta. Bautizada privadamente. Padrinos Xtoval Sanchez y Petrona Sera, vecinos de ésta. Testigos D^{n} Fran^{co} Solano Cavral e Ignacio Fern^{z} (f. 553)

2390. Jpha Isavel Alegre y Velasco: bautizada 20 Mar 1774. Hija legítima de Pasq^{l} Jph Alegre y de Jpha Velasco, vecinos y naturales de esta. Nacida 17 este mes. Padrinos D^{n} Lazaro de Almiron y Maria Jpha Cavañas, vecinos de esta. Testigos Xtoval Sanchez e Ignacio Fern^{z} (f. 553)

2391. Juan Jph Canteros: bautizado 27 Mar 1774. Hijo natural de Maria Canteros, soltera y vecina de esta. Nacido 21 este mes. Padrinos Juan Thomas Aranda y Fran^{ca} Antonia Aranda, vecinos de esta. Testigos Mariano Gomez e Ignacio Fern^{z} (f. 553v)

2392. Maria del Rosario Bargas: bautizada 27 Mar 1774. Hija natural de Fran^{ca} Bargas, soltera y vecina de esta. Nacida 25 este mes. Padrinos Jph Mariano Gomez y Maria Antonia Gomez, vecinos de esta. Testigos Juan Thomas Aranda e Ignacio Fernandez (f. 553v)

2393. Jeon Delgado y Soto: nacido 3 Ene 177 4. Hijo legítimo de Pedro Nolasco Delgado y de Antonia Soto, vecinos y naturales de esta. Bautizado privadamente. Padrinos Juan Pasqual Rodriguez y Maria Paula Rodriguez, vecinos de esta. Testigos Ign^{o} Fern^{z} y Baltasar Esquivel (f. 554)

2394. Thomas Ballexos y Rodriguez: nacido 3 Oct 1773. Hijo legítimo de Gregorio Ballexos y de Ana Rodriguez, vecinos y naturales de esta. Bautizado privadamente.

Cortesía de genealogiafamiliar.net

Padrinos Baltasar Esquivel y Dominga Romero, vecinos de esta. Testigos Pedro Pasqual Gonzalez e Ignacio Fern^{z} (f. 554)

2395. Juan Thomas Cristaldo y Alfonso: nacido 3 Ago 1773. Hijo legítimo de Juan Antonio Cristaldo y de Maria Magdalena Alfonso, vecinos y naturales de esta. Bautizado privadamente. Padrinos Pedro Pasqual Gonzalez y Juana Ortiz, vecinos de esta. Testigos Asensio Acosta e Ign^{o} Fern^{z} (f. 554v)

2396. Juana Monson y Lopez: bautizada 3 Abr 1774. Hija legítima de Pasqual Monson y de Xaviera Lopez, vecinos y naturales de esta. Nacida 31 Mar este año. Madrina Ignacia Esquivel, vecina de esta. Testigos Asensio de Acosta e Ignacio Fern^{z} (f. 554v)

2397. Theodora Bazquez y Pintos: bautizada 3 Abr 1774. Hija legítima de Eustaquio Bazquez y de Jpha Pintos, vecinos y naturales de esta. Nacida 1 este mes. Padrinos Asensio Acosta y Maria Antonia Gallardo, vecinos de esta. Testigos Juan Ignacio Aguirre e Ign^{o} Fern^{z} (f. 555)

2398. Maria Ilaria Delgado y Samaniego: nacida 3 Mar 1774. Hija legítima de Alberto Delgado y de Geronima Samaniego, vecinos y naturales de esta. Bautizada privadamente. Padrinos Juan Ign^{o} Aguirre y Narcisa Espinosa, vecinos de esta. Testigos Asensio Acosta e Ignacio Fern^{z} (f. 555)

2399. Pedro Nolasco Rios y Sosa: bautizado 4 Abr 1774. Hijo legítimo de Juan Jph Rios y de Jacinta Sosa, vecinos y naturales de esta. Nacido 30 Mar este año. Padrinos Fran^{co} Cavral y Fran^{ca} Antonia de Mesa, vecinos de esta. Testigos Andres Sena e Ignacio Fern^{z} (f. 555v)

2400. Margarita Miño y Segovia: bautizada 4 Abr 1774. Hija legítima de Marcos Miño y de Magdalena Segovia, vecinos de esta. Nacida 4 Ago 1773. Madrina Sebastiana Peres, vecinos de esta. Testigos Fran^{co} Cavral e Ignacio Fern^{z} (f. 555v)

2401. Ramon Sena y Navarro: nacido 5 Set 1773. Hijo legítimo de Agustin Sena y de Berthola Navarro, vecinos y naturales de esta. Bautizado privadamente. Padrinos Andres Sena y Bernarda Sena, vecinos de esta. Testigos Ignacio Fern^{z} y Fran^{co} Cavral (f. 556)

2402. Manuel Caseres y Fernandez: nacido 5 Feb 1774. Hijo legítimo de Ramon Caseres y de ... (ilegible). Bautizado

Cortesía de genealogiafamiliar.net

privadamente. Padrinos Fran^co Xavier ... (ilegible) y Jpha Fern^z, vecinos de esta. Testigos Antonio Ramos e Ignacio Fern^z (f. 556)

2403. Alexandro Piris y Gauna: nacido 6 Mar 1774. Hijo legítimo de Buenaventura Piris y de Magdalena Gauna, vecinos y naturales de esta. Bautizado privadamente. Padrinos Antonio Piris y Jpha Miño, vecinos de esta. Testigos Ignacio Fern^z y Andres Sena (f. 556v)

2404. Manuel Antonio Sandoval: bautizado 7 Abr 1774. Hijo natural de Gregoria Sandoval, vecina de este. Nacido 2 este mes. Padrinos Vizente Gauna y Maria Aranda, vecinos de esta. Testigos Ignacio Fern^z y Asensio Acosta (f. 556v)

2405. Jph Mariano Ramirez: bautizado 7 Abr 1774. Hijo natural de Thomasa Ramirez, vecina de esta. Nacido 27 Mar este año. Padrinos Asensio de Acosta y Maria Gallardo, vecinos de esta. Testigos Ignacio Fernandez y Vizente Gauna (f. 557)

2406. Pedro Jph Centurion y Ballexos: nacido 10 Feb 1774. Hijo legítimo de Bernardo Centurion y de Anna Ballexos, vecinos y naturales de esta. Bautizado privadamente. Padrinos Pasqual Ortiz y Maria Ocampos, vecinos de esta. Testigos Sebastian Ballexos y Jph Antonio Gauna (f. 557)

2407. Vizente Gomez: bautizado 10 Abr 1774. Hijo natural de Antonia Gomez, vecina de esta. Nacido 5 este mes. Padrinos Sebastian Ballexos y Maria Paula Rodriguez, vecinos de esta. Testigos Jph Antonio Gauna e Ignacio Fern^z (f. 557v)

2408. Jph Ignacio Godoy y Montiel: nacido 10 Feb 1774. Hijo legítimo de Jph Godoy y de Anna Montiel, vecinos y naturales de esta. Bautizado privadamente. Padrinos Francisco Gauna y Maria Falcon, vecinos de esta. Testigos Roque Melgarexo e Ignacio Fern^z (f. 557v)

2409. Pasqual Suarez y Alegre: bautizado 10 Abr 1774. Hijo legítimo de Pedro Suarez y de Manuela Alegre, vecinos de esta. Nacido 2 este mes. Padrinos Roque Melgarexo y Blasia Blanco, vecinos de esta. Testigos Jph Antonio Gauna e Ignacio Fernandez (f. 558)

2410. Jph Ramon Enzinas y Espinosa: bautizado 10 Abr 1774. Hijo legítimo de Pedro Enzinas y de Juana Espinosa, vecinos y naturales de esta. Nacido 5 este mes. Padrinos Miguel Gonzalez y Margarita de Almiron, vecinos

Cortesía de genealogiafamiliar.net

de esta. Testigos Roque Melgarexo y Thomas Espinosa (f. 558)

2411. Maria Gregoria de Mesa y Portillo: bautizada 10 Abr 1774. Hija legítima de Jph de Mesa y de Maria Portillo, vecinos y naturales de esta. Nacida 22 Mar este año. Padrinos Thomas Espinosa y Juana Bielma, vecinos de esta. Testigos ... (ilegible) y Miguel Gonzalez (f. 558v)

2412. Juan Gregorio Benitez y de Acosta: nacido 10 Dic 1773. Hijo legítimo de Gregorio Benitez y de Rosa de Acosta, vecinos y naturales de esta. Bautizado privadamente. Padrinos Pedro Pera Serrano y Margarita Serrano, vecinos de esta. Testigos... (ilegible) (f. 558V)

2413. Maria Isidora Aguirre y Acosta: bautizada 10 Abr 1774. Hija legítima de Miguel de Aguirre y de Rosa Acosta, vecinos y naturales de esta. Nacida 10 Feb este año. Padrinos Miguel de Acosta y Juana Perez, vecinos de esta. Testigos Jph Antonio Gonzalez y Pedro Perez Serrano (f. 559)

2414. Juan Gregorio de Estigarrivia: bautizado 10 Abr 1774. Hijo natural de Maria Blasia de Estigarrivia, vecina de esta. Nacido 2 este mes. Padrinos Jph Antonio Gomez y Maria Antonia Juan Lindo, vecinos de esta. Testigos Pedro Perez Serrano y Thomas de Espinosa (f. 559)

2415. Juan Bap^{ta} Molina y Perez: bautizado 10 Abr 1774. Hijo legítimo de Jph Ant^{o} Molina y de Barthola Perez. Nacido 10 Jul 1773. Padrinos Antonio Insaurralde y Fran^{ca} Molina, vecinos de esta. Testigos Silvestre Soto e Ign^{o} Fern^{z} (f. 559v)

2416. Maria Fran^{ca} Gomez y Esquivel: bautizada 10 Abr 1774. Hija legítima de Fran^{co} Gomez y de Margarita Esquivel, vecinos y naturales de esta. Nacida 10 Mar este año. Padrinos Silvestre Soto e Ignacia Galarza, vecinos de esta. Testigos Julian Peloso e Ignacio Fern^{z} (f. 559v)

2417. Valerio Ruiz Diaz y Benitez: nacido 10 Mar 1774. Hijo legítimo de Luis Ruiz Diaz y de Maria Paula Benitez, vecinos y naturales de esta. Bautizado privadamente. Padrinos Julian Péloso y Thomasa Escalante, vecinos de esta. Testigos Pedro Pablo Gauna e Ign^{o} Fern^{z} (f. 560)

2418. Pasqual Varrios y Riquelme: bautizado 10 Abr 1774. Hijo legítimo de Santiago Barrios y de Maria Riquelme,

Cortesía de genealogiafamiliar.net

vecinos y naturales de esta. Nacido 1 este mes. Padrinos Pedro Pablo Gauna y Pasquala Osuna, vecinos de esta. Testigos Julian Peloso e Ignacio Fernandez (f. 560)

2419. Serafina Rios: bautizada 10 Abr 1774. Hija natural de Luisa Rios, vecina de esta. Nacida 4 este mes. Madrina Maria Ignacia de Mesa, vecina de esta. Testigos Julian Peloso e Ignacio Fernandez (f. 560v)

2420. Pasquala Cavral: nacida 10 Jul 1773. Hija natural de Maria del Carmen Cavral, vecina de esta. Bautizada privadamente. Madrina Michaela Gauna, vecina de esta. Testigos Silvestre de Soto e Ignacio Fernandez (f. 560v)

2421. Juan Manuel Flores y Alegre: bautizado 10 Abr 1774. Hijo legítimo de Jph Ignacio Flores y de Maria Alegre, vecinos y naturales de esta. Nacido 8 este mes. Padrinos Fran^{co} Sanchez y Juana Rolon, vecinos de esta. Testigos Juan Brun e Ignacio Fernandez (f. 561)

2422. Maria Ignacia Obregon y Mendoza: bautizada 10 Abr 1774. Hija legítima de Thomas Obregon y de Thomasa Mendoza, vecinos y naturales de esta. Nacida 7 este mes. Padrino Juan Brun, vecino de esta. Testigos Ignacio Fern^{z} y Fran^{co} Sanchez (f. 561)

2423. Maria Isavel Lescano: puso óleo y crisma 10 Abr 1774. Hija natural de Magdalena Lescano, vecina de esta. Bautizada privadamente 10 Mar este año. Padrinos Felis de Silva y Jpha Lescano, vecinos de esta. Testigos Berneve Guzman e Ignacio Fern^{z} (f. 561v) (en la Partida no se indica fecha de Nacimiento)

2424. Juan Gregorio Gomez y Villanueva: nacido 10 Mar 1774. Hijo legítimo de Jph Gomez y de Margarita de Villanueva, vecinos y naturales de esta. Bautizado privadamente. Padrinos Berneve Guzman y Maria Jpha Fernandez, vecinos de esta. Testigos Juan Jph de Soto e Ign^{o} Fern^{z} (f. 561v)

2425. Juan Andres Romero y Peloso: bautizado 10 Abr 1774. Hijo legítimo de Julian Romero y de Gregoria Peloso, vecinos y naturales de esta. Nacido 3 este mes. Padrinos Juan Jph de Soto y Theodora Romero, vecinos de esta. Testigos Berneve Guzman e Ignacio Fern^{z} (f. 562)

2426. Pasqual Rios y Aban: bautizado 10 Abr 1774. Hijo legítimo de Marcos Rios y de Luisa Aven, vecinos y naturales de esta. Nacido 26 Mar este año. Padrinos Pedro

Cortesía de genealogiafamiliar.net

Juan Bejarano y Jpha de Azevedo, vecinos de esta. Testigos Bernave Guzman e Ignacio Fern^{z} (f. 562)

2427. Lorenzo Ojeda: nacido 17 Mar 1774. Hijo natural de Gregorie Ojeda, vecina de esta. Bautizado privadamente. Padrinos Pasqual Ortiz y Rosa Osuna, vecinos de esta. Testigos Antonio Pintos e Ignacio Fern^{z} (f. 562v)

2428. Juan Thomas Ayala y Mesa: bautizado 17 Abr 1774. Hijo legítimo de Isidro Ayala y de Maria Antonia de Mesa, vecinos y naturales de esta. Nacido 9 este mes. Padrinos Antonio Pintos y Maria Monzon, vecinos de esta. Testigos Ignacio Fern^{z} y Pasqual Ortiz (f. 562v)

2429. Roque Delgado y Monzon: bautizado 17 Abr 1774. Hijo legítimo de Vizente Delgado y de Margarita Monzon, vecinos y naturales de esta. Nacido 13 este mes. Padrinos Jph de Leon y Maria Rosa de Añasco, vecinos de esta. Testigos Bernardo Rios e Ignacio Fern^{z} (f. 563)

2430. Maria Isavel Maydana y Rios: bautizada 17 Abr 1774. Hija legítima de Juan Asensio Maydana y de Margarita Rios, vecinos y naturales de esta. Nacida 10 este mes. Padrinos Bernardo de los Rios y Pasquala Rodriguez, vecinos de esta. Testigos Ignacio Fern^{z} y Jph de Leon (f. 563)

2431. Rafaela Ferreyra y Alcaraz: bautizada 17 Abr 1774. Hija legítima de Juan Jph Ferreyra y de Jpha Alcaraz, vecinos y naturales de esta. Nacida 16 este mes. Madrina Pasquala Ramirez, vecina de esta. Testigos Bernardo Rios y Jph Lopez (f. 563v)

2432. Antonia Rosa Obregon y Rodrig^{z}: bautizada 17 Abr 1774. Hija legítima de Leon Obregon y de Maria Noverta Rodriguez, vecinos y naturales de esta. Nacida 6 este mes. Padrinos ... (ilegible). Testigos ... (ilegible) (f. 563v)

2433. Maria del Carmen Obregon y Rodrig^{z}: bautizada 17 Abr 1774. Hija legítima de Leon Obregon y de Maria Noverta Rodriguez, vecinos y naturales de esta. Nacida 6 este mes. Padrinos ... (ilegible). Testigos ... (ilegibles) (f. 564)

2434. Pedro Nolasco Romero: bautizado 17 Abr 1774. Hijo natural de Chatalina Romero, vecina de esta. Nacido 8 este mes. Madrina Manuela Sanchez, vecina de esta. Testigos Ignacio Fernandez y Jph de Leon (f. 564)

2435. Juan Asensio Navarro y Mendez: nacido 17 Oct 1773.

Cortesía de genealogiafamiliar.net

Hijo legítimo de Lorenzo Navarro y de Vi[illegible], vecinos y naturales de esta. Bautizado privadamente. Madrina Ignacia ... (ilegible). Testigos ... (ilegible) y Pedro Pablo Toledo (f. 564v)

2436. Juan Vizente Lesceno: bautizado 17 Abr 1774. Hijo natural de ... (ilegible) Lesceno, vecina de esta. Nacido 2 este mes. Padrinos Juan Fran^co ... (ilegible). Testigos Jph de Leon y ... (ilegible) (f. 564v)

2437. ...enia Gomez: nacida 3 Ene 1774. Hija natural de Fran^ca Gomez, vecina de esta. Bautizada privadamente. Padrinos Pedro Pablo Toledo y Clara Gomez, vecinos de esta. Testigos Ignacio Fern^z y Bernardo Rios (f. 565)

2438. Andrea Velasco y Gomez: bautizada 17 Abr 1774. Hija legítima de Pedro Jph Velasco y de Mariela Gomez, vecinos y naturales de esta. Nacida 12 este mes. Madrina Anna Gonzalez, vecina de esta. Testigos Ignacio Fern^z y Bernardo Rios (f. 565)

2439. Maria Blasia Alegre y Gonzalez: nacida 17 Feb 1774. Hija legítima de Jph Alegre y de Antonia Gonzalez, vecinos y naturales de esta. Bautizada privadamente. Madrina ... (destruído) Gauna, vecina de esta. Testigos Ign^o Fern^z y Bernardo Rios (f. 565v)

2440. Juana Garay y Espinosa: nacida 17 Ene 1774. Hija legítima de Phepe Garay y de Maria Espinosa, vecinos y naturales de esta. Bautizada privadamente. Madrina Margarita Lagraña, vecina de esta. Testigos Ign^o Fern^z y Nicolas Esquivel (f. 565v)

2441. Maria Petrona Barrios: bautizada 17 Abr 1774. Hija natural de Bartola Barrios, vecina de esta. Nacida 13 este mes. Padrinos Ignacio Fern^z y Maria Fran^ca Sanchez, vecinos de esta. Testigos Nicolas Esquivel y Andres Gomez (f. 566)

2442. Antonia Lopez y Romero: nacida 17 Dic 1773. Hija legítima de Santiago Lopez y de Thomasa Romero, vecinos y naturales de esta. Bautizada privadamente. Padrinos Nicolas Esquivel y Gregoria Garcia, vecinos de esta. Testigos Andres Gomez e Ignacio Fern^z (f. 566)

2443. Juan Vizente Gauna y Esquivel: nacido 17 Oct 1773. Hijo legítimo de Gregorio Gauna y de Aguede Esquivel, vecinos y naturales de esta. Bautizado privadamente. Padrinos Andres Gomez y Juana Esquivel, vecinos de esta. Testigos Nicolas Esquivel e Ignacio Fern^z (f. 566v)

2444. Agustina Rosa Frias y Contreras: nacida 24 Abr 177...

Cortesía de genealogiafamiliar.net

(destruído). Hijo legítimo de Juan Esteva[illegible] Thomasa Contreras, vecinos y naturales de esta. Bautizada privadamente. Madrina Maria Melgarejo, vecina de esta. Testigos Antonio Basualdo y Asensio Acosta (f. 566v)

2445. Maria Margarita (niña expósita): bautizada 24 Abr 1774. Padres desconocidos. De 5 días de nacida. Madrina Maria Insaurralde, vecina de esta. Testigos Antonio Basualdo y Asensio de Acosta (f. 567)

2446. Jpha Isavel Gonzalez y Cardoso: nacida 24 Set 1773. Hija legítima de Fran^{co} Gonzalez y de Petrona Cardoso, vecinos y naturales de esta. Bautizada privadamente. Madrina Bonifacia Salazar, vecina de esta. Testigos Antonio Basualdo e Ignacio Fern^{z} (f. 567)

2447. Maria Fran^{ca} Ramirez y Velasco: bautizada 24 Abr 1774. Hija legítima de Juan Ramirez y de Maria del Carmen Velasco, vecinos y naturales de esta. Nacida 18 este mes. Padrinos Antonio Basualdo y Silveria Ramirez, vecinos de esta. Testigos Asensio Acosta y Ignacio Fern^{z} (f. 567v)

2448. Juan Jph Terron y Gallardo: bautizado 24 Abr 1774. Hijo legítimo de Ignacio Terron y de Maria Isavel Gallardo, vecinos de esta. Nacido 22 este mes. Padrinos Asensio Acosta y Maria Antonia Gallardo, vecinos de esta. Testigos Antonio Basualdo e Ignacio Fern^{z} (f. 567v)

2449. Juan Manuel Romero y Medina: bautizado 24 Abr 1774. Hijo legítimo de Jph Romero y de Maria del Transito Medina, vecinos de esta. Nacido 17 este mes. Padrinos Manuel Diaz y Anna Torres, vecinos de esta. Testigos Antonio Basualdo y Asensio de Acosta (f. 568)

2450. Pedro Pablo Alarcon y Aguirre: nacido 24 Oct 1774 (sic). Hijo legítimo de Gregorio Alarcon y de Anna de Aguirre, vecinos y naturales de esta. Bautizado privadamente. Padrinos Pedro Sanchez y Rosa Aguirre, vecinos de esta. Testigos Manuel Diaz e Ignacio Fernandez (f. 568)

2451. Manuela Cardoso y Gonzalez: bautizada 1 May 1774. Hija legítima de Paulino Cardoso y de Maria Isavel Gonzalez, vecinos y naturales de esta. Nacida 22 Abr este año. Madrina Anna Ocampos, vecina de esta. Testigos Fran^{co} Perez y Marcos Fernandez (f. 568v)

Cortesía de genealogiafamiliar.net

2452. Jph Justo Azevedo e Infran: nacido 1 Nov 1773. Hijo legítimo de Silvestre de Azevedo y de Juana Infran, vecinos y naturales de esta. Bautizado privadamente. Padrinos Fran^co Perez y Jphe Basualdo, vecinos de esta. Testigos Bernardo Pereyra y Marcos Fern^z (f. 568v)

2453. Maria del Carmen Monzon e Irrazaval: bautizada 1 May 1774. Hija legítima de Ramon Monzon y de Maria Isavel de Irrazaval. Nacida 25 Abr este año. Padrinos Marcos Fernandez y Bartola Salazar, vecinos de esta. Testigos Bernardo Pereyra y Pedro Jph Barges (f. 569)

2454. Lorenza Gomez: nacida 1 Nov 1773. Hija natural de Teresa Gomez, vecina de esta. Bautizada privadamente. Padrinos Bernardo Pereyra y Maria Polo, vecinos de esta. Testigos Pedro Jph Barges y Miguel Espinosa (f. 569)

2455. Zipriana Rosales y Barrios: nacida 1 Oct 1773. Hija legítima de Pedro Rosales y de Leonina Barrios, vecinos y naturales de esta. Bautizada privadamente. Padrinos Pedro Jph Barges y Anna Lovera, vecinos de esta. Testigos Marcos Fernandez y Bernardo Pereyra (f. 569v)

2456. Roque de Sosa y de Sosa: nacido 1 Oct 1773. Hijo legítimo de Fran^co Sosa y de Lucia de Sosa, vecinos y naturales de esta. Bautizado privadamente. Padrinos Pedro Jph Barges y Anna Lovera, vecinos de esta. Testigos Miguel Espinosa e Ignacio Nuñez (f. 569v)

2457. Maria Teresa Maydana y Espinosa: nacida 1 Mar 1774. Hija legítima de Fran^co Maydana y de Agustina Espinosa, vecinos y naturales de esta. Bautizada privadamente. Padrinos Miguel Espinosa y de Angela Rios, vecinos de esta. Testigos Ignacio Nuñez y Melchor Maciel (f. 570)

2458. Pedro Ignacio Alvarez y Ramirez: bautizado 1 May 1774. Hijo legítimo de Bartolo Alvarez y de Maria Ramirez, vecinos y naturales de esta. Nacido 26 Abr este año. Padrinos Ignacio Nuñez y Maria Monsalvo, vecinos de esta. Testigos Melchor Maciel y Jph Gonzalez (f. 570)

2459. Juan Silverio Casco y Ramirez: bautizado 1 May 1774. Hijo legítimo de Juan Antonio Casco y de Petrona Ramirez, vecinos y naturales de esta. Nacido 16 este mes (sic). Padrinos Melchor Maciel y Maria del Rose-

Cortesía de genealogiafamiliar.net

nio Maciel, vecinos de este, Testigos Marcos Fernández y Miguel Espinosa (f. 570v)

2460. Manuel Jph ... (en blanco) y Coseres: nacido 1 Abr 1774. Hijo legítimo de Pedro ... (en blanco) y de Maria Coseres, vecinos y naturales de esta. Bautizado privadamente. Padrinos Jph Antonio Veron, vecino del Paraguay y Dª Margarita Quevedo, vecina de esta. Testigos Ignacio Fern^{z} y Fran^{co} Alvarado (f. 570v)

2461. Maria Jpha Gomez y Romero: nacida 1 Feb 1774. Hija legítima de Ramon Gomez y de Juana Romero, vecinos y naturales de esta. Bautizada privadamente. Padrinos D^{n} Jph Gonzalez y Geronima Basualdo, vecinos de esta. Testigos Ignacio Fern^{z} y D^{n} Fran^{co} Alvarado (f. 571)

2462. Juan de la Cruz Nuñez y Fernandez: bautizado 8 May 1774. Hijo legítimo de Melchor Nuñez y de ... Fernandez. Nacido 2 este mes. Padrinos Ignacio Fern^{z} y ... Testigos ... Aguilar y Fran^{co} Xavier Aguilar (f. 571) (tinta desvaída, partes ilegibles)

2463. Maria de la Cruz Martinez y Nis: bautizada 8 May 1774. Hija legítima de Jph Martinez y de Fran^{ca} Nis, vecinos y naturales de esta. Nacida ... (tinta desvaída). Madrina Michaela Hermosilla, vecina de esta. Testigos Ignacio Fern^{z} y Phepe Aguirre (f. 571v)

2464. Pedro Alverday y Lopez: bautizado 8 May 1774. Hijo legítimo de Basilio Alverday y de Isavel Lopez, vecinos y naturales de esta. Nacido 1 este mes. Padrinos Phepe Aguirre y Rosa Salinas, vecinos de esta. Testigos Ignacio Fern^{z} y Fran^{co} Xavier Aguilar (f. 571v)

2465. Jph Gavriel Aguirre y Gomez: bautizado 8 May 1774. Hijo legítimo de Antonio Aguirre y de Antonia Gomez, vecinos y naturales de esta. Nacido 7 este mes. Padrinos Pedro Cañete e Isidora Cañete, vecinos de esta. Testigos Ignacio Fern^{z} y Phelipe Aguirre (f. 572)

2466. Maria del Carmen Bergara y Porras: bautizada 8 May 1774. Hija legítima de Santiago Bergara y de Bartola Porras, vecinos y naturales de esta. Nacida 4 este mes. Padrinos Frán^{co} Xavier Aguilar y Fran^{ca} Maciel, vecinos de esta. Testigos Pedro Cano y Felipe de Aguirre (f. 572)

2467. Maria Jpha Mendez y Sanchez: bautizada 15 May 1774. Hija legítima de Antonio Mendez y de Rosalia San-

Cortesía de genealogiafamiliar.net

chez, vecinos y naturales de esta. Nacida 13 este mes. Padrinos Jph Mendez y Fran^{ca} de Mesa, vecinos de esta. Testigos Nicolas Lopez e Ignacio Fern^{z} (f. 572v)

2468. Juan Vicente Gonzalez y Alfonso: bautizado 15 May 1774. Hijo legítimo de Jph Felis Gonzalez y de Anna Alfonso, vecinos y naturales de esta. Nacido 6 este mes. Padrinos Nicolas Lopez y ... (ilegible por tinta desvaída) Correa, vecinos de esta. Testigos Jph Mendez e Ignacio Fernandez (f. 572v)

2469. Juan Vicente Quiros: bautizado 15 May 1774. Hijo natural de Maria Rosa Quiros, soltera, vecina y natural de esta. Nacido 9 este mes. Madrina Maria del Rosario Balcasar, vecina de esta. Testigos Jph Mendez y Nicolas Lopez (f. 573)

2470. Antonia Rosa Godoy y Enzinas: bautizada 15 May 1774. Hijo legítimo de Juan Alverto Godoy y de Fran^{ca} Enzinas, vecinos y naturales de esta. Nacida 25 Abr este año. Madrina Anna Aguirre, vecina de esta. Testigos Bernardo de los Rios y Manuel Veron (f. 573)

2471. Al Margen: Manuel Bonifacio: bautizado 16 May 1774. Hijo legítimo de D^{n} Fran^{co} Dias Moreno y de Dª Sebastiana Gonzalez, vecinos y naturales de esta. Nacido 13 este mes. Padrinos D^{n} Bernardo Pajon, natural de Cordova y Dª Serafina Dias, natural de esta. Testigos Joset Mendez y Nicolas Lopez (f. 573)

2472. Marcos Roxas y Romero: nacido 15 Mar 1774. Hijo legítimo de Jph Roxas y de Manuela Romero, vecinos y naturales de esta. Bautizado privadamente. Padrinos Bernardo ... (ilegible por tinta desvaída) y Pasquala Rodrig^{z}, vecinos de esta. Testigos Nicolas Lopez y Jph Mendez (f. 573v)

2473. Manuel Asencio Insaurralde: bautizado 15 May 1774. Hijo natural de Ignacia Insaurralde, vecina de esta. Nacido 11 este mes. Padrinos Manuel ... (ilegible por tinta desvaída) y Rosa Ledesma, vecinos de esta. Testigos Bernardo Rios y Nicolas Lopez (f. 573v)

2474. Manuel Asensio Terrado y Sosa: bautizado 15 May 1774. Hijo legítimo de Matheo Terrado y de Maria de Sosa, vecinos y naturales de esta. Nacido 12 este mes. Madrina Maria Rosa Gonzalez, vecina de esta. Testigos Bernardo Rios y Manuel Veron (f. 574)

2475. Manuel Isidro Osuna y Vergara: bautizado 22 May 1774.

Cortesía de genealogiafamiliar.net

Hijo legítimo de Jph Osuna y de Juana Vergara, vecinos y naturales de esta. Nacido 15 este mes. Padrinos Antonio Maciel y Juana Caseres, vecinos de esta. Testigos Ignacio Fern^{z} y Jph Ignacio Fern^{z} (f. 574)

2476. Juan Jph Coseres y Casco: bautizado 22 May 1774. Hijo legítimo de Pedro Ignacio Coseres y de Isidora Casco, vecinos y naturales de esta. Nacido 16 este mes. Padrinos Pedro Ign^{o} Fern^{z} y Juana Ines Fern^{z}, vecinos de esta. Testigos Ign^{o} Fern^{z} y Antonio Maciel (f. 574v)

2477. Fernando de Almonazi: bautizado 27 May 1774. Hijo de Rosa Almonaci, soltera y vecina de esta. Nacido 18 este mes. Madrina Rufina Sauzedo, vecina de esta. Testigos Antonio Maciel y Luciano Romero (f. 574v)

2478. Juan Vizente Arriola y Sandoval; bautizado 27 May 1774. Hijo legítimo de Juan Antonio de Arriola y de Simona Sandoval, vecinos y naturales de esta. Nacido 14 este mes. Padrinos Luciano Romero y Margarita Caseres, vecinos de esta. Testigos Jph Ignacio Fern^{z} y Antonio Maciel (f. 575)

2479. Juan Peloso y Romero: nacido 29 Abr 1774. Hijo legítimo de Esteven Peloso y de Petrona Romero, vecinos y naturales de esta. Bautizado privadamente. Padrinos Jph Mendez y Fran^{ca} de Mesa, vecinos de esta. Testigos Ignacio Fern^{z} e Ignacio Sandoval (f. 575)

2480. Julian Gonzalez y Bustos: nacido 29 ... (destruído). Hijo legítimo de Thomas Gonzalez y de Petrona Bustos. Bautizado privadamente. Padrinos Ignacio Sandoval y Maria Petrona Falcon, vecinos de esta. Testigos Jph Mendez y Lorenzo Martin (f. 575v)

2481. Jph Martin Espinosa y Medina: bautizado 5 Jun 1774. Hijo legítimo de Bentura Espinosa y de ... (destruído) Medina, vecinos y naturales de esta. Nacido 28 May este año. Padrinos Lorenzo Martin y Maria Merced ... (destruído). Testigos Salvador Alverdantes e Ignacio Aguirre (f. 575v)

2482. Maria Bernarda Ramirez y Alvarracin: bautizada 5 Jun 1774. Hija legítima de Jph Antonio Ramirez y de Isavel Alvarracin, vecinos y naturales de esta. Nacida 25 May este año. Padrinos Salvador Alverdantes y Maria Isavel Barges, vecinos de esta. Testigos Jph de Leon e Ignacio de Aguirre (f. 576)

2483. Manuela Barrios: bautizada 5 Jun 1774. Hija natural

Cortesía de genealogiafamiliar.net

de Petrona Barrios, soltera y vecina de [illegible]. Nacido 30 May este año. Madrina Maria Rosa de Ibarra, vecina de esta. Testigos Jph de Leon e Ignacio de Aguirre (f. 576)

2484. Juan Silverio: bautizado 5 Jun 1774. Padres desconocidos. Nacido 27 May este año. Padrinos Jph de Leon y Sebastiana Soto, vecinos de esta. Testigos Ignacio de Aguirre y Lorenzo Martin (f. 576v)

2485. Margarita Sanchez y Quintana: bautizada 12 Jun 1774. Hija legítima de Bentura Sanchez y de Jpha Quintana, vecinos y naturales de esta. Nacida 1 este mes. Padrinos Felipe de Aguirre y Jpha Quintana, vecinos de esta. Testigos Juan Martinez e Ignacio Fern^{z} (f. 576v)

2486. Juan Antonio Ballexos y Alcaraz: bautizado 12 Jun 1774. Hijo legítimo de Ramon Vallexos y de Maria Flora Alcaraz, vecinos y naturales de esta. Nacido 9 este mes. Padrinos Juan Martinez y Maria Lopez, vecinos de esta. Testigos Felipe de Aguirre e Ignacio Fern^{z} (f. 577)

2487. Juan Bap^{ta} Ojeda y Correa: bautizado 12 Jun 1774. Hijo legítimo de Vizente Ojeda y de Gregoria Correa, vecinos y naturales de esta. Nacido 4 este mes. Madrina Maria Galarza, vecina de esta. Testigos Ign^{o} Fern^{z} y Juan Martinez (f. 577)

2488. Manuel Antonio Gauna y Aranda: bautizado 18 Jun 1774. Hijo legítimo de Vizente Gauna y de Maria Aranda, vecinos y naturales de esta. Nacido 13 este mes. Padrinos Ignacio Fern^{z} y Maria del Carmen Mart^{z}, vecinos de esta. Testigos Luis Baez y Fran^{co} Zuloaga (f. 577v)

2489. Manuel Salinas y Flora: puso óleo y crisma 18 Jun 1774. Hijo legítimo de Fran^{co} Salinas y de Antonia Flora. Bautizado privadamente. Nacido 2 este mes. Padrinos D^{n} Luis Brest y Lorenza Flora. Testigos Ignacio Fern^{z} y Fran^{co} Zuloaga (f. 577v)

2490. Juan Antonio Pintos y Santuchos: bautizado 18 Jun 1774. Hijo legítimo de Juan Fran^{co} Pintos, español y de ...nacia (destruído) Santuchos, mulata, vecinos y naturales de esta. Nacido 2 este mes. Padrinos D^{n} Fran^{co} Zuloaga y Dª Maria Zipriana Pera, vecinos de esta. Testigos Luis Brest e Ignacio Fernandez (f. 578)

2491. Antonia Rosa Maciel y Montenegro: bautizada 19 Jun

Cortesía de genealogiafamiliar.net

1774. Hija legítima de Melchor Maciel y de Ramona Montenegro, vecinos y naturales de esta. Nacida 11 este mes. Padrinos Marcos Gonzalez y Maria Nieva Villanueva, vecinos de esta. Testigos Nicolas Esquivel y Nicolas Rodriguez (f. 578)

2492. ... (destruído): bautizado 19 Jun 1774. Hijo legítimo de Vizente Godoy y de Fran^{ce} Coseres, vecinos y naturales de esta. Nacido 14 este mes. Padrinos Nicolas Esquivel y Maria Isavel Payva, vecinos de esta. Testigos Ignacio Fern^{z} y Nicolas Rodriguez (f. 578v) (en la Partida no figura el nombre del Bautizado)

2493. Manuel Antonio Berdun y Godoy: bautizado 19 Jun 1774. Hijo legítimo de Bartholome Berdun y de Isidora Godoy, vecinos y naturales de esta. Nacido 14 este mes. Madrina Cathalina Soto, vecina de esta. Testigos Nicolas Esquivel y Nicolas Rodriguez (f. 578v)

2494. Manuel Antonio Nuñez de Ibarra: bautizado 19 Jun 1774. Hijo legítimo de Agustin Nuñez y de Petrona Ibarra, vecinos y naturales de esta. Nacido 7 este mes. Padrinos Ignacio Fern^{z} y Fran^{ca} Sena, vecinos de esta. Testigos Nicolas Rodriguez y Nicolas Esquivel (f. 579)

2495. Maria Bernarda Valenzuela y Fernandez: bautizada 19 Jun 1774. Hija legítima de Fran^{co} Valenzuela y de Maria Silveria Gonzalez, vecinos de esta. Testigos Nicolas Rodriguez y Nicolas Esquivel (f. 579)

2496. Juana Ayala y Martinez: bautizada 19 Jun 1774. Hija legítima de Ignacio Ayala y de Maria Jpha Mart^{z}, vecinos y naturales de esta. Nacida 16 este mes. Padrinos Nicolas Rodriguez y Petrona Gomez, vecinos de esta. Testigos Ignacio Fern^{z} y Nicolas Esquivel (f. 579v)

2497. Juan Vizente Ramirez y Bergara: bautizado 19 Jun 1774. Hijo legítimo de Marcos Ramirez y de Juana Bergara, vecinos y naturales de esta. Nacido 14 este mes. Padrinos Mariano Sanchez y Maria Jpha Inzaurralde, vecinos de esta. Testigos Juan Matheo Torres y Nicolas Rodriguez (f. 579v)

2498. Antonio de Soto y Sanchez: bautizado 19 Jun 1774. Hijo legítimo de Lorenzo de Soto y de Maria Fran^{ca} Sanchez, vecinos y naturales de esta. Nacido 11 este mes. Padrinos Juan Matheo Torres y Juana Torres, vecinos de esta. Testigos Eustaquio Bezquez y Mariano Sanchez (f. 580)

2499. Juan Antonio Obelar y Custidiano: bautizado 19 Jun

Cortesía de genealogiafamiliar.net

1774. Hijo legítimo de Jph Ign^o Obelar y de Luisa Custidiano, vecinos y naturales de este. Nacido 13 este mes. Padrinos Eustaquio Bazquez y Jpha Pintos, vecinos de este. Testigos Fran^co Leon Perez y Fran^co Xavier Fern^z (f. 580)

2500. Juan Bap^ta Rosales y Gallardo: bautizado 19 Jun 1774. Hijo legítimo de Manuel Rosales y de Estefania Gallardo, vecinos y naturales de este. Nacido 17 este mes. Padrinos Fran^co Leon Perez y Simona Rosalez, vecinos de esta. Testigos Fran^co Xavier Fernandez y Eustaquio Bazquez (f. 580v)

2501. Juan Pablo Mas y Diaz: bautizado 26 Jun 1774. Hijo legítimo de Jph Antonio Mas y de Maria de la Paz Diaz. Nacido 24 este mes. Padrinos Fran^co Xavier Fern^z y Rosa Silva, vecinos de esta. Testigos Fran^co Ayala y Fran^co Leon Perez (f. 580v)

2502. Maria Petrona Maydana y Ballexos: bautizada 26 Jun 1774. Hija legítima de Felis Maydana y de Jpha Ballexos, vecinos y naturales de esta. Nacida 24 este mes. Madrina Jpha de Ayala, vecina de esta. Testigos Fran^co Ayala y Jph Arze (f. 581)

2503. Juan Pablo Sosa y Godoy: bautizado 26 Jun 1774. Hijo legítimo de Juan de Sosa y de Ramona Godoy, vecinos y naturales de esta. Nacido 21 este mes. Padrinos Fran^co Ayala y Paula Sosa, vecinos de esta. Testigos Jph Arze e Ignacio Fern^z (f. 581)

2504. Juan Paulino Cabral: puso óleo y crisma 22 Jun 1774. Hijo legítimo de Fran^co Antonio Cabral y de Juana Toledo, vecinos y naturales de esta. Padrinos Fran^co Toledo y Agueda Lopez. Abuelos paternos Jose Ignacio Cabral y Maria Robledo. Abuelos maternos Fran^co Toledo y Agueda Lopez. (f. 581) (en la Partida no se indica Fecha de Nacido ni Nombres de Testigos)

2505. Juana Isavel Ortega y Benitez: bautizada 26 Jun 1774. Hija legítima de Jph Luciano Ortega y de Barthola Benitez, vecinos y naturales de esta. Nacida 19 este mes. Madrina Rosalia Benitez, vecina de esta. Testigos Jph Arze y Fran^co Ayala (f. 581v)

2506. Juan Canteros y Mendoza: bautizado 26 Jun 1774. Hijo legítimo de Diego Canteros y de Jpha Mendoza, vecinos y naturales de esta. Nacido 24 este mes. Padrinos Jph Arze y Petrona de Mesa, vecinos de este. Testigos

Cortesía de genealogiafamiliar.net

Fran^{co} Ayala e Ignacio Fern^{z} (f. 581v)

2507. Juana Paula Gonzalez y Fernandez: bautizada 3 Jul 1774. Hija legítima de Pedro Pasqual Gonzalez y de Antonia Fernandez, vecinos y naturales de esta. Nacida 29 Jun este año. Padrinos Nicolas Maria Parretz y Anna Figueroa, vecinos de esta. Testigos Marzelo de Aguirre e Ignacio Fern^{z} (f. 582)

2508. Paula Gauna y Sotelo: bautizada 3 Jul 1774. Hija legítima de Jph Gauna y de Antonia Sotelo, vecinos y naturales de esta. Nacida 30 Jun este año. Padrinos Hermenegildo de Aguirre y Teresa Romero, vecinos de esta. Testigos Nicolas Maria Parretz e Ignacio Fern^{z} (f. 582)

2509. Bernardo Sanchez y Ballexos: bautizado 3 Jul 1774. Hijo legítimo de Jph Bernardo Sanchez y de Bernarda Ballexos, vecinos y naturales de esta. Nacido 27 Jun este año. Padrinos Manuel Sanchez y Maria Fran^{ca} Alvarez, vecinos de esta. Testigos Hermenegildo de Aguirre y Nicolas Parretz (f. 582v)

2510. Benito Alfonso y Mendez: bautizado 9 Jul 1774. Hijo legítimo de Miguel Geronimo Alfonso y de Fran^{ca} Mendez, vecinos y naturales de esta. Nacido 5 este mes. Padrinos Ignacio Fern^{z} y Maria del Carmen Martinez, vecinos de esta. Testigos Andres de Arriola y Santiago Monzon (f. 582v)

2511. Maria Fran^{ca} Ramirez y Monzon: bautizada 24 Jul 1774. Hija legítima de Jph Ramirez y de Paula Monzon, vecinos y naturales de esta. Nacida 22 este mes. Madrina Estefania Monzon, vecina de esta. Testigos Ignacio Fernandez y Manuel Sanchez (f. 583)

2512. Maria de la Concepcion Garmendi y Careaga: bautizada 29 Jul 1774. Hija legítima de D^{n} Domingo Garmendi y de Dª Maria Fran^{ca} Careaga, vecinos de esta. Nacida 27 este mes. Padrinos D^{n} Jph Elortiaga, natural de Bizcaya y Dª Anna Fernandez, vecina de esta. Testigos Ignacio Fernandez y Manuel Sanchez (f. 583)

2513. Fran^{co} Estevan Aguirre: bautizado 31 Jul 1774. Hijo natural de Paula Aguirre, soltera y vecina de esta. Nacido 27 este mes. Padrinos Marcos Silvero y Maria Sotelo, vecinos de esta. Testigos Man^{l} Sanchez e Ignacio Fern^{z} (f. 583v)

2514. Maria de las Nieves Ortiz: bautizada 7 Ago 1774. Hija natural de ... (destruído) Ortiz, soltera y vecina de

Cortesía de genealogiafamiliar.net

esta. Nacido ... (destruído) este mes. Padrinos D Juan ... (destruído) Lopez y Maria Blasia Diaz, vecinos de esta. Testigos Bernardo Acosta y Manuel Sanchez (f. 583v)

2515. Fermin Romero y Alvarracin: bautizado 10 Jul (sic) 1774. Hijo legítimo de Fran^co Romero y de Thomasa de Alvarracin, vecinos y naturales de esta. Nacido 5 este mes. Padrinos Lorenzo Zimbron y Martina de Alvarracin, vecinos de esta. Testigos Manuel Sanchez y Sebastian Alegre (f. 584).

2516. Maria Mercedes Duran y Enrrique: nacida 10 Feb 1774. Hija legítima de Ignacio Duran y de Marta Enrrique, vecinos y naturales de esta. Bautizada privadamente. Madrina Sebastiana Gonzalez, vecina de esta. Testigos Manuel Sanchez y Sebastian Alegre (f. 584)

2517. Maria Gregoria Encinas y Portillo: bautizada 10 Jul (sic) 1774. Hija legítima de Felis Encinas y de Lorenza Portillo, vecinos y naturales de esta. Nacida 5 este mes. Padrinos Sebastian Alegre y Juana Vernal, vecinos de esta. Testigos Manuel Sanchez y Fran^co Xavier Fern^z (f. 584v)

2518. Pedro Pasqual Irala y Vega: nacido 10 Jun 1774. Hijo legítimo de Mariano Irala y de Catalina Vega, vecinos y naturales de esta. Bautizado privadamente. Padrinos Fran^co Xavier Fern^z y Rosa Silva, vecinos de esta. Testigos Felipe Sanchez e Ignacio Fern^z (f. 584v)

2519. Jph del Rosario Murrada y Cuenca: bautizado 10 Jul (sic) 1774. Hijo legítimo de Feliciano Murrada y de Maria Cuenca, vecinos y naturales de esta. Nacido 2 este mes. Padrinos Felipe Sanchez y Jpha Sanchez, vecinos de esta. Testigos Manuel Sanchez y Sebastian Alegre (f. 585)

2520. Juana Maria Fernandez y Peyva: bautizada 10 Jul (sic) 1774. Hija legítima de Jph Fern^z y de Maria Angela Peyva, vecinos y naturales de esta. Nacida 9 este mes. Madrina Paula Duarte, vecina de esta. Testigos Ignacio Fernandez y Manuel Sanchez (f. 585)

2521. Martin Bergara y Martinez: puso óleo y crisma 10 Jul (sic) 1774. Hijo legítimo de Juan de Bergara y de Maria del Carmen Martinez, vecinos y naturales de esta. Padrinos Ignacio Fern^z y Cathalina Vallexos, vecinos de esta. Testigos Manuel Sanchez y Sebastian Alegre (f. 585v)

Cortesía de genealogiafamiliar.net

2522. Maria del Carmen Roxas de Insaurralde: bautizada 10 Jul (sic) 1774. Hija legítima de Jph Roxas y de Fran^ca Antonia Insaurralde, vecinos y naturales de esta. Nacida 5 este mes. Padrino Ignacio Velando, vecino de esta. Testigos Ignacio Fern^z y Felipe Sanchez (f. 585v)

2523. Jph del Carmen Frutos y Mesa: bautizado 17 Jul (sic) 1774. Hijo legítimo de Pedro Frutos y de Jpha de Mesa, vecinos y naturales de esta. Nacido 14 este mes. Madrina Maria Geronima Gonzalez. Testigos Ignacio Fernandez y Manuel Sanchez (f. 586)

2524. Maria del Carmen Maldonado y Alfonso: bautizada 17 Jul (sic) 1774. Hija legítima de Miguel de Maldonado y de Lorenza Alfonso, vecinos y naturales de esta. Nacida 12 este mes. Madrina Fran^ca Colman, vecina de esta. Testigos Ignacio Fernandez y Manuel Sanchez (f. 586)

2525. Felipa Sarate y Alarcon: bautizada 22 Jul (sic) 1774. Hija legítima de Roque Zarate y de Rosa Alarcon, vecinos y naturales de esta. Nacida 19 este mes. Madrina Antonia de Sosa, vecina de esta. Testigos Ignacio Fernandez y Manuel Sanchez (f. 586v)

2526. Maria Teresa Gonzalez y Leyes: nacida 22 Jun 1774. Hija legítima de Asensio Gonzalez Vejarano y de Rosa Leyes, vecinos de esta. Bautizada privadamente. Madrina Antonia Gonzalez Vejarano. Testigos Manuel Sanchez e Ignacio Fern^z (f. 586v)

2527. Rosalia Benitez: bautizada 7 Ago 1774. Hija natural de Sevastiana Benitez, soltera y vecina de esta. Nacida 6 este mes. Padrinos Bernardo Acosta y Pasquala de Orrego, vecinos de esta. Testigos Ignacio Fern^z y Manuel Sanchez (f. 587)

2528. Juana Benitez: bautizada 7 Ago 1774. Hija natural de Sevastiana Benitez, soltera y vecina de esta. Nacida 6 este mes. Padrinos Bernardo Acosta y Pasquala Orrego, vecinos de esta. Testigos Ignacio Fernandez y Manuel Sanchez (f. 587)

2529. Juan Estevan Vega: bautizado 7 Ago 1774. Hijo natural de Catalina Vega, soltera y vecina de esta. Nacido 1 este mes. Padrinos Manuel Sanchez y Maria Jpha Sanchez, vecina de esta. Testigos Bernardo Acosta y D^n Juan Bentura Lopez (f. 587v)

2530. Justo Luzero y Godoy: bautizado 14 Ago 1774. Hijo le-

Cortesía de genealogiafamiliar.net

gítimo de Ignacio Luzero y de Maria Godoy, vecinos y naturales de esta. Nacido 10 este mes. Padrinos D[n] Gaspar Lopez y D[a] Isavel Lopez, vecinos de esta. Testigos Ignacio Fern[z] y Manuel Sanchez (f. 587v)

2531. Pedro Antonio Monzon: bautizado 21 Ago 1774. Hijo de Melchora Monzon, natural de esta. Nacido 21 Jul este año. Padrinos Ignacio Toledo y Petrona Toledo, vecinos de esta. Testigos Fran[co] de Mesa y Nicolas Maria Parretz (f. 588)

2532. Maria Jacinta Maciel: bautizada 21 Ago 1774. Hija de Pasquala Maciel, vecina de esta. Nacida 15 este mes. Padrinos Jph Mendez y Fran[ca] de Mesa, vecinos de esta. Testigos Ignacio Toledo e Ignacio Fern[z] (f. 588)

2533. Santiago Mendez y Romero: bautizado 21 Ago 1774. Hijo legítimo de Pasqual Mendez y de Margarita Romero, vecinos y naturales de esta. Nacido 18 este mes. Padrinos Nicolas Maria Parretz y Maria Antonio Valenzuela, vecinos de esta. Testigos Jph Mendez e Ign[o] Fern[z] (f. 588v)

2534. Fran[co] Riveros de Inzaurralde: bautizado 21 Ago 1774. Hijo legítimo de Jph Riveros y de Luisa Inzaurralde, vecinos y naturales de esta. Nacido 21 Jul este año. Padrinos Baltasar Florentin y Maria Aranda, vecinos de esta. Testigos Nicolas Parretz y Jph Mendez (f. 588v)

2535. Juan Bap[ta] Benitez y Oviedo: bautizado 21 Ago 1774. Hijo legítimo de Juan Benitez y de Fran[ca] Ignacia Oviedo, vecinos y naturales de esta. Nacido 14 este mes. Padrinos Mig[l] Gallardo y Manuela Delgado, vecinos de esta. Testigos Jph Mendez e Ignacio Fern[z] (f. 589)

2536. Vizente Amarilla: bautizado 21 Ago 1774. Hijo de Maria Isavel Amarilla, vecina de esta. Nacido 1 este mes. Padrinos Leandro Encinas y Maria Teresa Amarilla, vecinos de esta. Testigos Miguel Gallardo y Juan Vico (f. 589)

2537. Paula Amarilla: bautizada 21 Ago 1774. Hija de Maria Isavel Amarilla, vecina de esta. Nacida 1 este mes. Padrinos Leandro Encinas y Maria Teresa Amarilla, vecinos de esta. Testigos Miguel Gallardo y Juan Vico (f. 589v)

2538. Bernardina Sosa: bautizada 21 Ago 1774. Hija de Maria Jpha de Sosa, vecina de esta. Nacida 20 este mes. Pa-

Cortesía de genealogiafamiliar.net

drinos Juan Agustin Picolon y Rosa Flores, vecinos de esta. Testigos Leandro Encinas y Melchor Maciel (f. 589v)

2539. Juan Eusevio Godoy y Maciel: bautizado 28 Ago 1774. Hijo legítimo de Lorenzo Godoy y de Fran^{ca} Maciel, vecinos y naturales de esta. Nacido 13 este mes. Padrinos Melchor Maciel y Rafaela Maciel, vecinos de esta. Testigos Jph Pasqual Borda e Ignacio Fern^{z} (f. 590)

2540. Maria Agustina Monzon y Segovia: bautizada 28 Ago 1774. Hija legítima de Juan Estevan Monzon y de Isavel SEGOVIA. PADRINOS Pasqual Borda y Jpha Borda, vecinos de esta. Testigos Melchor Maciel y Ignacio Fern^{z} (f. 590)

2541. Ramona Isavel Nuñez y Encinas: bautizada 4 Set 1774. Hija legítima de Lorenzo Nuñez y de Maria Encinas, vecinos y naturales de esta. Nacida 30 Ago este año. Madrina Maria Lucia Quintana, vecina de esta. Testigos Juan Antonio Bergara y Jph Antonio Salinas (f. 591v)

2542. Maria Rosa Nuñez y Esquivel: bautizada 4 Set 1774. Hija legítima de Bartholo Nuñez y de Maria Rosa Esquivel, vecinos y naturales de esta. Nacida 28 Ago este año. Madrina Rosa Esquivel, vecina de esta. Testigos Juan Antonio Bergara y Jph Antonio Salinas (f. 591v)

2543. Maria ... (destruído) Florentin y Diaz: nacida 4 Ago 1774. Hija legítima de Baltasar Florentin y de Jacinta Diaz, vecinos de esta. Bautizada privadamente. Padrinos Juan Antonio Bergara y Maria Teresa Bergara, vecinos de esta. Testigos Jph Antonio Salinas e Ignacio Fern^{z} (f. 592)

2544. Maria Mercedes Almiron y Gomez: bautizada 11 Set 1774. Hija legítima de Jph Almiron y de Maria Gomez, vecinos y naturales de esta. Nacida 9 este mes. Padrinos Jph Antonio Salinas y Magdalena Melgarejo, vecinos de esta. Testigos Jph Garcia e Ignacio Fern^{z} (f. 592)

2545. Juan Agustin Lopez y Correa: bautizado 11 Set 1774. ... (demás del texto ilegible por tinta desvaída) (f. 592v)

2546. Sebastian ... (ilegible por tinta desvaída): bautizado 11 Set 1774. ... (texto ilegible por tinta desvaída). Padrinos Agustin Picolon y Rosa Rodriguez, vecinos de esta, (demás del texto ilegible por tinta des-

Cortesía de genealogiafamiliar.net

vaída) (f. 592v)

2547. Ramon Espinosa: texto ilegible por tinta desvaída. (f. 593)

2548. Fran^{co} Antonio Sanchez y ... (tinta desvaída): bautizado ... Set 1774. Hijo legítimo de Jph ... Sanchez y de Maria Ignacia Al... Nacido 17 este mes. (f. 593) (gran parte del texto de la Partida ilegible por tinta desvaída)

2549. ...: bautizada 18 Set 1774. Hija legítima de Luciano Moreno y de Catalina ... (f. 593v) (gran parte del texto ilegible por tinta desvaída)

2550. Mauricio Alegre: bautizado 25 Set 1774. Hijo natural de Maria del Carmen Alegre, vecina de esta. Nacido 20 este mes. Padrinos Agustin Romero e Ignacia Flores, vecinos de esta. Testigos Ramon Aranda y Juan Rodriguez (f. 593v)

2551. Rosa Mendez: bautizada 25 Set 1774. Hija natural de Maria Antonia Mendez, vecina de esta. Nacida 17 este mes. Padrinos Ramon Aranda y Maria Isavel Ojeda, vecinos de esta. Testigos Agustin Romero y Juan Rodriguez (f. 594)

2552. Thomas Espinosa y Cardoso: bautizado 25 Set 1774. Hijo legítimo de Pasqual Espinosa y de Chathalina Cardoso, vecinos y naturales de esta. Nacido 19 este mes. Padrinos Juan Rodriguez y Juana G omez, vecinos de esta. Testigos Agustin Romero y Ramon Aranda (f. 594)

2553. Miguel Geronimo Fern^{z} y Cuenca: bautizado 2 Oct 1774. Hijo legítimo de Antonio Fern^{z} y de Maria Cuenca, vecinos y naturales de esta. Nacido 1 este mes. Madrina Maria Eulalia Serrano, vecina de esta. Testigos Ignacio Fern^{z} y D^{n} Zerapio Benitez (f. 594v)

2554. Maria Fran^{ca} Moreyre y Godoy: bautizada 2 Oct 1774. Hija legítima de Ramon Moreyre y de Pasquala Godoy, vecinos y naturales de esta. Nacida 1 este mes. Padrinos D^{n} Zerapio Benitez y Dª Fran^{ca} Aguirre, vecinos de esta. Testigos Ignacio Fern^{z} y Jph Sanchez (f. 594v)

2555. Silveria Morales y Soler: nacida 8 Feb 1774. Hija legítima de Jph Morales y de Margarita Soler, vecinos y naturales de esta. Bautizada privadamente. Padrinos Jph de Soto y Maria Blasia Gomez, vecinos de esta. Testigos Santiago Monzon y Antonio Maciel (f. 595)

2556. Fran^{co} Antonio Salinas y Melgarejo: bautizado 9 Oct

Cortesía de genealogiafamiliar.net

1774. Hijo legítimo de Antonio Salinas y de Magdalena Melgarejo, vecinos y naturales de esta. Nacido 1 este mes. Padrinos Santiago Monzon y Maria Sandoval, vecinos de esta. Testigos Jph de Soto y Antonio Maciel (f. 595)

2557. Fran^{co} Ant^{o} Parras y Sena: bautizado 9 Oct 1774. Hijo legítimo de Fran^{co} Parras y de Maria Sena, vecinos y naturales de esta. Nacido 7 este mes. Padrinos Antonio Maciel y Juana Caseres, vecinos de esta. Testigos Ramon Orrego y Santiago Monzon (f. 595v)

2558. Manuel Antonio Benitez y Sanchez: bautizado 9 Oct 1774. Hijo legítimo de Vizente Benitez y de Nicolasa Sanchez, vecinos y naturales de esta. Nacido 9 Jul este año. Padrinos Ramon Orrego y Maria Rosa de Sosa, vecinos de esta. Testigos Jph de Soto y Antonio Maciel (f. 595v)

2559. Maria Fran^{ca} Enrrique y Gomez: bautizada 16 Oct 1774. Hija legítima de Estevan Enrrique y de Maria Jpha Gomez, vecinos y naturales de esta. Nacida 11 este mes. Padrinos D^{n} Fran^{co} Zuloaga y Agustina Pera, vecinos de esta. Testigos Ignacio Fern^{z} y Jph Sanchez (f. 596)

2560. Agustin Ximenez y Falcon: nacido 16 Jun 1774. Hijo legítimo de Fran^{co} Ximenez y de Manuela Falcon, vecinos y naturales de esta. Bautizado privadamente. Padrinos Ignacio Fern^{z} y Petrona Gonzalez, vecinos de esta. Testigos D^{n} Fran^{co} Zuloaga y Jph Sanchez (f. 596)

2561. Dominga Blanco: bautizada 23 Oct 1774. Hija natural de Fran^{ca} Blanco, vecina y natural de esta. Nacida 22 este mes. Madrina Ignacia de Mesa, vecina de esta. Testigos Ignacio Fern^{z} y Jph Sanchez (f. 596v)

2562. Asensia Leyva: nacida 6 Jun 1774. Hija de Isidora Leyva, vecina de esta. Bautizada privadamente. Padrinos Nolasco Martinez y Maria Jpha Meldonado, vecinos de esta. Testigos Ignacio Fern^{z} y Jph Sanchez (f. 596v)

2563. Simona Antonia Martinez: bautizada 6 Nov 1774. Hija de Maria Antonia Martinez, soltera y vecina de esta. Nacida 29 Oct este año. Madrina Geronima Gonzalez, vecina de esta. Testigos Ignacio Fern^{z} y Nolasco Martinez (f. 597)

2564. Rosa Maciel y Coseres: bautizada 6 Nov 1774. Hija legítima de Gaspar Maciel y de Orosia Coseres, vecinos

Cortesía de genealogiafamiliar.net

y naturales de esta. Nacida 6 este mes. Padrinos Baltasar Alegre y Luisa Alfonso, vecinos de esta. Testigos Ignacio Fernandez y Jph Sanchez (f. 597)

2565. Maria Inocencia Morales y Santuchos: bautizada 6 Nov 1774. Hija legítima de Juan Jph Morales y de Maria Rosa Santuchos, vecinos de esta. Nacida 2 este mes. Madrina Maria Ignacia Santuchos, vecina de esta. Testigos Ignacio Fern^{z} y Baltasar Alegre (f. 597v)

2566. Margarita Luzero y Alvarracin: nacida 6 May 1774. Hija legítima de Melchor Luzero y de Jpha Alvarracin, vecinos y naturales de esta. Bautizada privadamente. Madrina Maria Pera, vecina de esta. Testigos Baltasar Alegre e Ign^{o} Fern^{z} (f. 597v)

2567. Simon Prado y Encinas: bautizado 13 Nov 1774. Hijo legítimo de Juan Fran^{co} Prado y de Jua... (destruído) Encinas, vecinos de esta. Nacido 31 Oct este año. Padrinos D^{n} Fran^{co} Alvarado y Maria Jpha Canteros, vecinos de esta. Testigos Ignacio Fern^{z} y Bernardo Acosta (f. 598)

2568. Fran^{co} Ant^{o}: bautizado 13 Nov 1774. Hijo de la Iglesia. Nacido 6 este mes. Padrinos ... (destruído) Acosta y Maria Magdalena Acosta, vecinos de esta. Testigos Ign^{o} Fern^{z} y D^{n} Fran^{co} Alvarado (f. 598)

2569. Rosa Sanchez y Ayala: bautizada 13 Nov 1774. Hija legítima de Pedro Sanchez y de Rosa Ayala, vecinos y naturales de esta. Nacida 30 Ago este año. Padrinos D^{n} Fran^{co} Alvarado y Dª Maria Almiron, vecinos de esta. Testigos Bernardo Acosta e Ignacio Fern^{z} (f. 598v)

2570. Ramona Sanchez y Ayala: bautizada 13 Nov 1774. Hija legítima de Pedro Sanchez y de Rosa Ayala, vecinos y naturales de esta. Nacida 30 Ago este año. Padrinos Manuel Antonio Garay y Maria Garay, hijos legales de Thomas Garay y de Ursula Casajus, vecinos de esta. Testigos D^{n} Fran^{co} Alvarado y Pedro Sanchez (f. 598v)

2571. Ignacio: bautizado 13 Nov 1774. Hijo de Thomasa Soltera (sic) y vecina de esta. Nacido 8 este mes. Padrinos Pedro Sanchez y Rosalia Sanchez Moreno, vecinos de esta. Testigos Antonio Garay y D^{n} Fran^{co} Alvarado (f. 599)

2572. Salvador: bautizado 14 Nov 1774. Hijo de ...vel Soltera, vecina de esta. Nacido ... Oct este año. Padrinos

Cortesía de genealogiafamiliar.net

Pedro Perez y Valeria Fern^{z}, vecinos de esta. Testigos Ignacio Fern^{z} y Jph Sanchez (f. 599) (parte destruída)

2573. Juan Vizente Alarcon y Gomez: bautizado ... 1774. Hijo legítimo de Pablo Alarcon y de Cathalina Gomez, vecinos y naturales de esta. Nacido 10 este mes. Padrinos Antonio Agui... y Juana de Arriola, vecinos de esta. Testigos ... e Ign^{o} Fern^{z} (f. 599v) (gran parte de la Partida destruída)

2574. ...: nacido 20 Feb 1774. Hijo legítimo de Jph Gonzalez y de ..., vecinos y naturales de esta. Bautizado privadamente. Padrinos Melchor Sena y Barthola Gonzalez, vecinos de esta. Testigos Pasqual Soto y Phepe Fern^{z} (f. 599v) (gran parte de la Partida destruída en la que no figure el nombre del Bautizado)

FIN DEL VOLUMEN

Cortesía de genealogiafamiliar.net

Al Instituto Correntino de Ciencias Genealógicas con todo mi aprecio

Roy Mazzuchi

Buenos Aires, 16-VI-1995

CORRIENTES

ARCHIVO

NUESTRA SEÑORA DEL ROSARIO

LIBRO Nº 3

Nº I 135

BAUTISMOS 1774 - 1786

Transcripto

por

Roy Mazzuchi

1994

Microfilm Nº 1111599 de la Biblioteca Genealógica de la Iglesia de Jesucristo de los Santos de los Ultimos Días

Lago Salado, Utah, EE. UU.

Cortesía de genealogiafamiliar.net

Cortesía de genealogiafamiliar.net

Notas

1. El libro en general está en muy malas condiciones (destruído por insectos, tinta borrosa por causa de la humedad, tinta desvaída, etc.)

   Se encuentran a continuación algunos ejemplos de ellas.

2. En la transcripción de los nombres se ha conservado la ortografía como así también las abreviaturas tal como se las halla en el libro original.

3. Los folios, en su gran mayoría, están sin numerar, algunos tienen una numeración en forma manuscrita.

   En la transcripción se colocó una numeración para indicar su ubicación en el libro como así también en el microfilmn

Cortesía de genealogiafamiliar.net

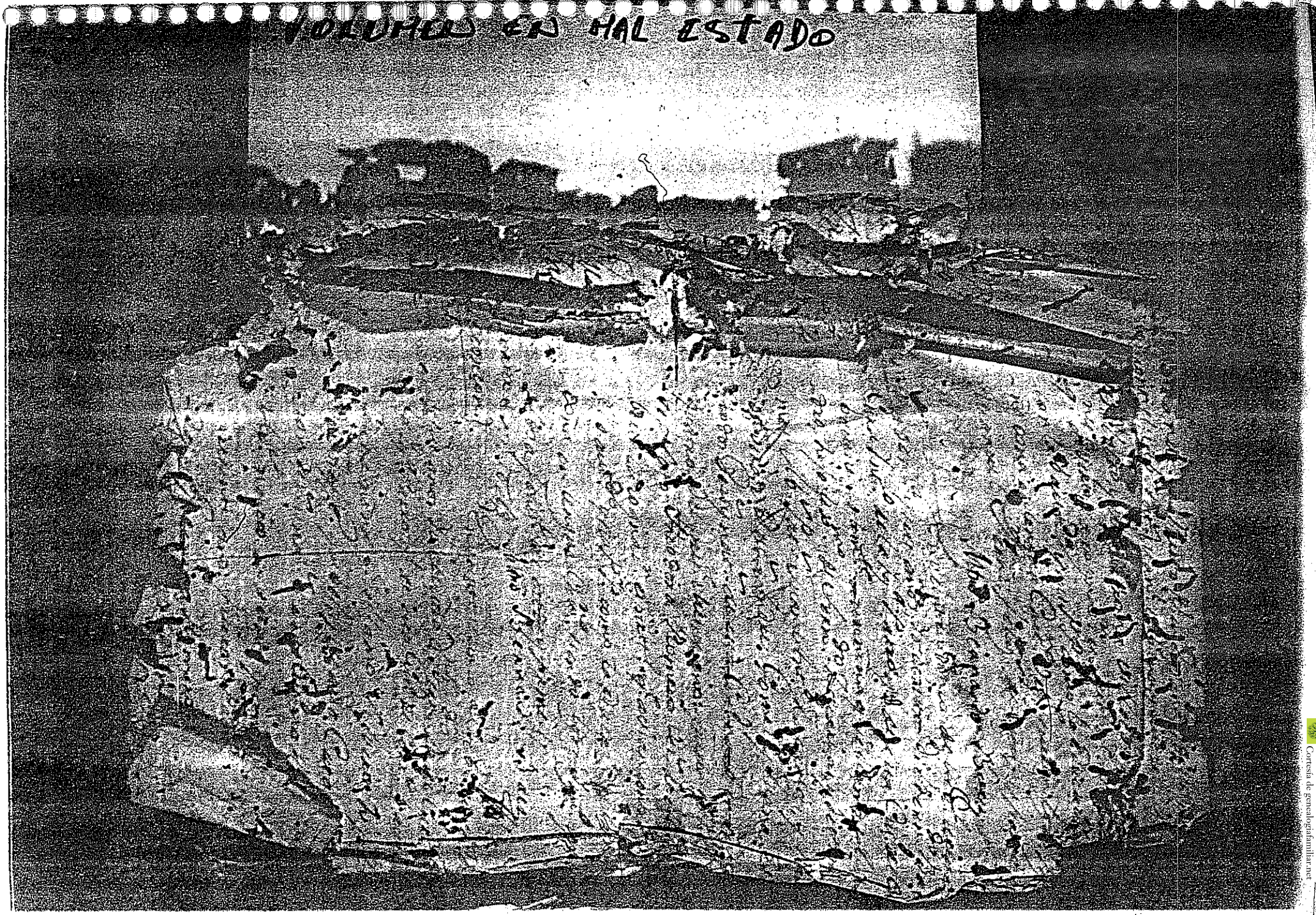

Cortesía de genealogiafamiliar.net

Cortesía de genealogiafamiliar.net

Cortesía de genealogiafamiliar.net

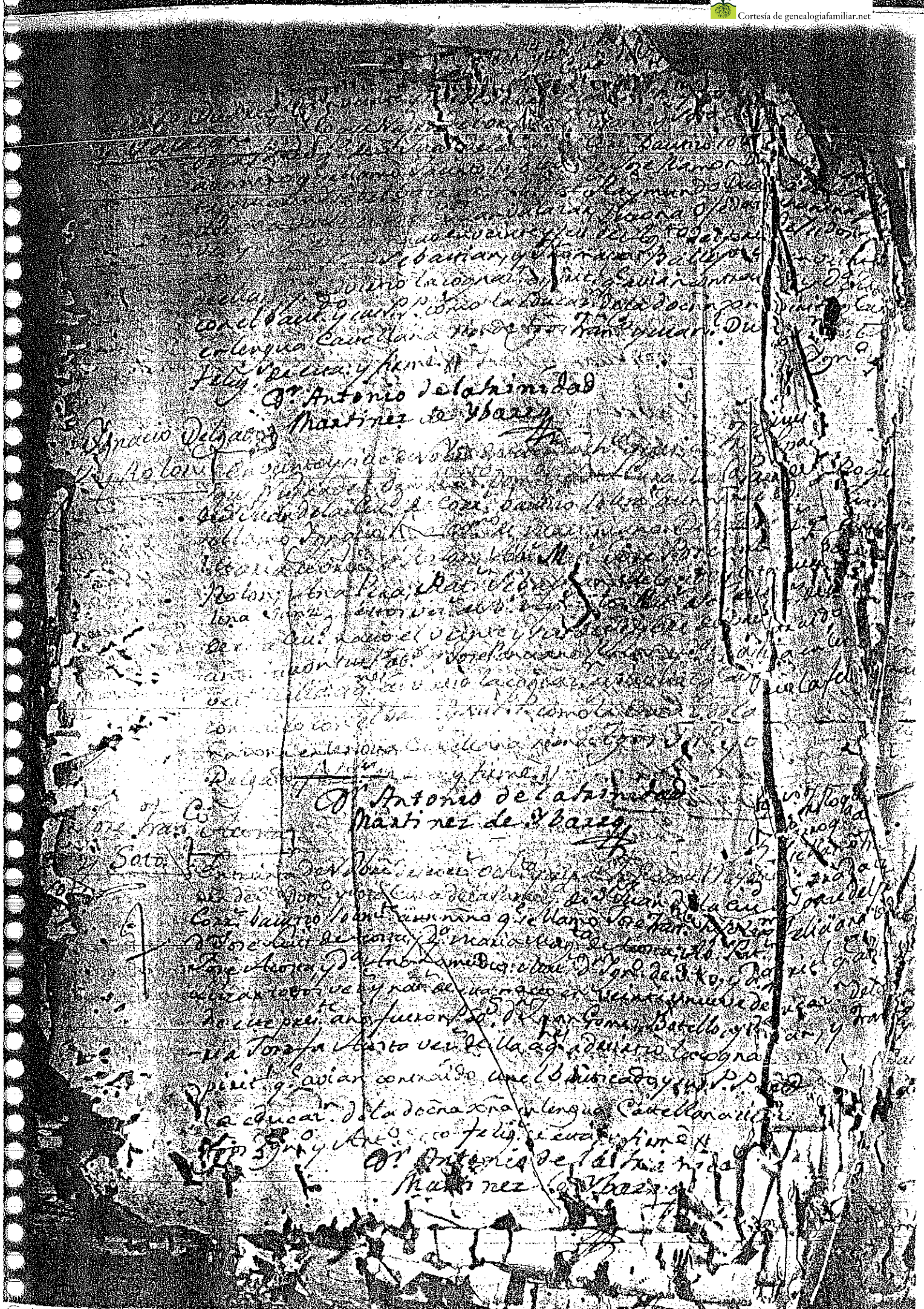

Cortesía de genealogiafamiliar.net

Cortesía de genealogiafamiliar.net

26

Anna Lopez

En quinze de Julio de setenta y cinco Fr. Roque Neyra del Ord. de Sto. Dom. y Sota Cura de la Parroq. de Sn. Juan de esta Ciudad de Corr. bautizo solemnte. a una niña q. se llamo Anna hija legma. de Simon Ibañez y de Juliana Lopez vez. y nat. de esta Ciudad, nacio el dia veinte y quatro del corr. pres. mes y año fueron sus PP. Dn. Antonio Ibañez e Isavel Lopez vez. as mismo de ella a q. advertio la cognacion espiritual q. avian contraido con la bautizada, y sus PP. como la educacn. christiana en la lengua castellana de q. fueron tgos. Pedro Moreyra, Lorenzo Ibañez y por verdad lo firmo conmigo.

Dr. Antonio de la trinidad Martinez de Ybarra

Fr. Roque Neyra

Juana Godoy Cañas

En quinze de Julio de setenta y cinco Fr. Roque Neyra del Ord. de Sto. Dom. y Sota Cura de la Parroq. de Sn. Juan de esta Ciudad de Corr. bautizo solemnte. a una niña q. se llamo Juana, hija legma. de Carlos Godoy y de Fran.ca Cañas vez. y nat. de esta Ciudad nacio el dia veinte y nueve del corr. pres. mes y año fueron sus PP. Lorenzo Martinez y Ma. Gonzalez, vez. as mismo de ella a q. advertio la cognacion espiritual q. avian contraido con la bautizada, y sus PP. como la educacn. christiana en la lengua Castellana de q. fueron tgos. Juan Roblez y Barbara de Nieva y por verdad lo firmo conmigo.

Dr. Antonio de la trinidad Martinez de Ybarra

Fr. Roque Neyra

Cortesía de genealogiafamiliar.net

Cortesía de genealogiafamiliar.net

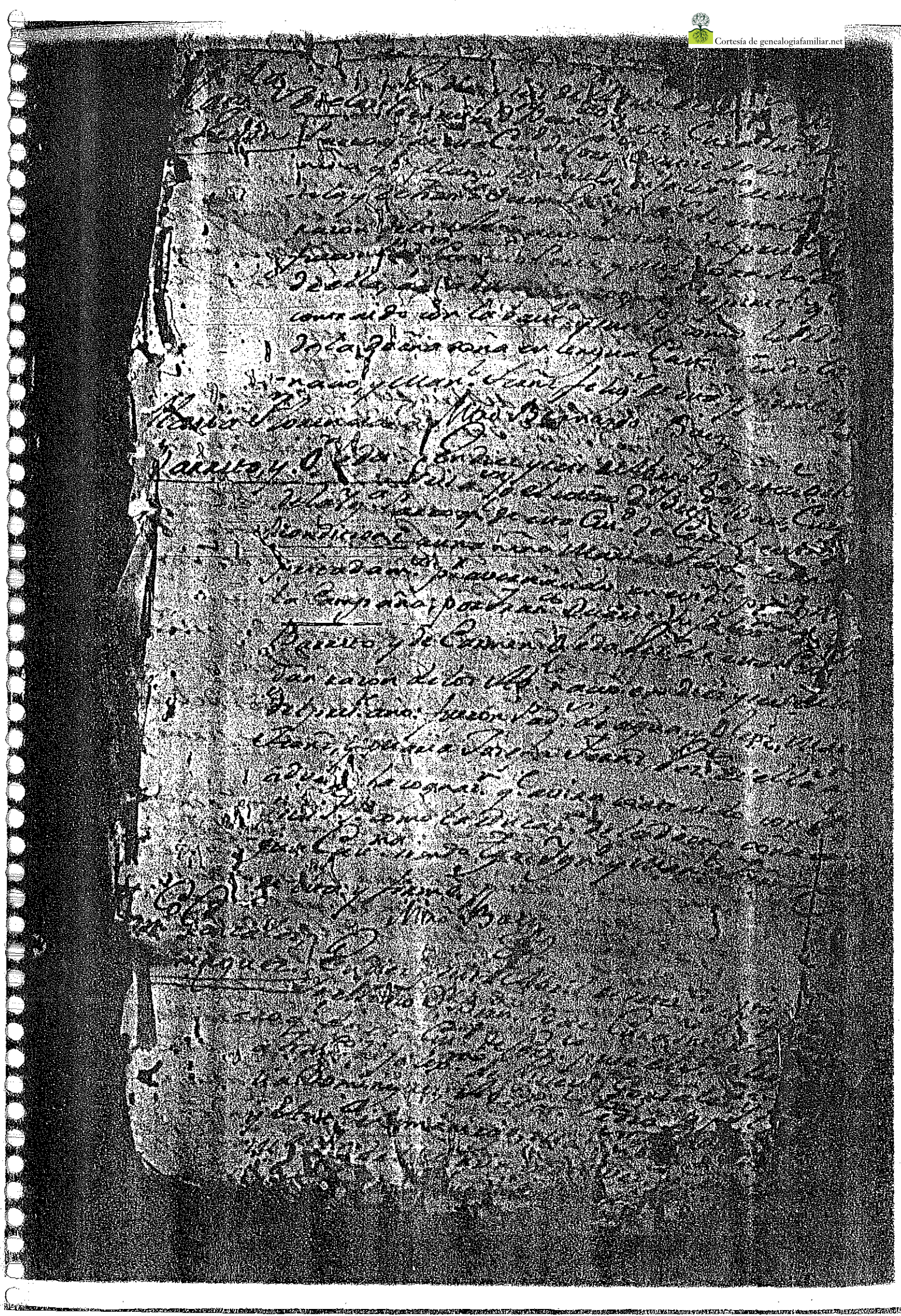

Cortesía de genealogiafamiliar.net

Cortesía de genealogiafamiliar.net

1.—Juan Miguel Cavallero: bautizado 1 Ene 1775, hijo natural de Paula Cavallero, soltera, vecina de esta, nacido 24 Dic 1774. Padrinos Fran^{co} Ayala y Maria Paula Ballexos, vecinos de esta. Testigos Sebastian Vallexos e Ignacio Fern^{z}. Fdo. Dr. Antonio de la Trinidad Martinez de Ibarra (f. 1)

2. Maria Pasquala Godoy: bautizada 1 Ene 1775, hija legítima de Alverto Godoy y de Catalina Caseres, vecinos y naturales de esta, nacida 25 del mes anterior. Madrina Jhpa Sanchez. Testigos Sebastian Vallexos e Ignacio Fern^{z}. Fdo. Dr. Antonio de la Trinidad Martinez de Ibarra (f. 1)

3.—Juan Manuel Bargas: bautizado 25 Dic 1774, hijo legítimo de Nolasco Bargas y de Ju... Ovelar, vecinos y naturales de esta, nacido 24 del mismo mes. Padrinos ... Sanchez y Maria Aranda, vecinos de esta. Testigos Estevan Encinas y Jh... ...onio Veron. Fdo. Dr. Antonio de la Trinidad Martinez de Ibarra (f. 1v) (partida muy deteriorada)

4. Juan Thomas Gomez: bautizado 25 Dic 1774, hijo legítimo de Jph Vega y de Ig... Gomez, vecinos y naturales de esta, nacido 19 de ese mes. Padrinos Manuel Sanchez Vest... y Maria de Mesa, vecinos de esta. Testigos Manuel Sanchez y ... Encinas. Fdo. Dr. Antonio de la Trinidad Martinez de Ibarra (f. 1v) (partida muy deteriorada, apellidos de los padres correctos)

5.—Maria Andrea Villanueba: bautizada 25 Dic 1774, hija legítima de Dª Ana Villanueba, vecina de esta, nacida 30 Nov pasado. Padrinos D^{n} Man^{l} Ant^{o} Casajus y Dª Angela Maciel, vecinos de esta. Testigos D^{n} Ign^{o} Sanchez y ... Fdo. Dr. Antonio de la Trinidad Martinez de Ibarra (f. 1v) (partida muy deteriorada)

6.—Fran^{co} ... Gauna: nacido 8 Nov 1774, hijo legítimo de Visente Gauna y de Isidora Sanchez, vecinos y naturales de esta, previamente bautizado por haber nacido en la Campaña. Padrinos Sebastian Vallexos y Anna Sanchez. Fdo. Dr. Antonio de la Trinidad Martinez de Ibarra (f. 2) (partida muy deteriorada)

7. Maria Isavel Gomez y Gonzalez: nacida 22 Nov 1774, hija legítima de Basilio Gomez y de Antonia Gonzalez, vecinos y naturales de esta, previamente bautizado por haber nacido en la Campaña. Madrina Maria del Rosario Gomez, vecina de esta. Testigos Fran^{co} de Ibarra y Sebastian de Alegre. Fdo. Dr. Antonio de la Trinidad Martinez de Ibarra (f. 2)

Cortesía de genealogiafamiliar.net

Cortesía de genealogiafamiliar.net

8. Bartholo Ibarra y Ramirez: nacido 22 Jul 1774, hijo legítimo de Jph de Ibarra y de Catalina Ramirez, vecinos de esta, previamente bautizado por haber nacido en la Campaña. Padrinos Fran^{co} Ibarra y Petrona de Ibarra, vecinos de esta. Testigos Sebastian de Alegre e Ignacio Fern^{z}. Fdo. Dr. Antonio de la Trinidad Martinez de Ibarra (f. 2v)
9. Maria Ambrocia Sauzedo y Lescano: nacida 22 Jul 1774, hija legítima de Felipe Sauzedo y de Maria Lescano, vecinos de esta, bautizada previamente por haber nacido en la Campaña. Madrina Jpha Azevedo, vecina de esta. Testigos Sebastian de Alegre y Fran^{co} Ibarra. Fdo. Dr. Antonio de la Trinidad Martinez de Ibarra (f. 2v)
10. Sevastiana Machuca y Bergara: bautizada 22 Ene 1775, hija legítima de Jph Machuca y de Thomasa Bergara, vecinos de esta, nacida 19 de ese mes. Padrinos Sebastian de Alegre y Maria del Carmen Acosta, vecinos de esta. Testigos Fran^{co} Ibarra y D^{n} Ziprian de Lagraña. Fdo. Dr. Antonio de la Trinidad Martinez de Ibarra (f. 3)
11. Maria Antonia Fern^{z} y Cuenca: nacida 22 Ene 1774, hija legítima de Antonio Fern^{z} y de Maria Cuenca, vecinos y naturales de esta, previamente bautizada por haber nacido en la Campaña. Fdo. Dr. Antonio de la Trinidad Martinez de Ibarra (f. 3) (en la partida no se indican mas datos) Nota al margen: Vale esta Partida por equivocación de la siguiente.
12. Maria Antonia Fern^{z} y Cuenca: nacida 22 Ene 1774, hija legítima de Antonio Fern^{z} y de Maria Cuenca, vecinos de esta, previamente bautizada por haber nacido con inminente peligro en esa misma fecha. Madrina Paula Valensuela, vecina de esta. Testigos Sebastian de Alegre y Fran^{co} de Ibarra. Fdo. Dr. Antonio de la Trinidad Martinez de Ibarra (f. 3)
13. Sebastian Sanchez y Segovia: bautizado 22 Ene 1775, hijo legítimo de Jph Sanchez y de Gregoria Segovia, vecinos de esta, nacido 19 de ese mes. Padrinos Sebastian de Alegre y Maria del Carmen Acosta, vecinos de esta. Testigos Ignacio Fern^{z} y D^{n} Ziprian de Lagraña. Fdo. Dr. Antonio de la Trinidad Martinez de Ibarra (f. 3v)
14. Jph Ignacio Garcia y Acosta: bautizado 22 Ene 1775, hijo legítimo de D^{n} Jph Justo Garcia, natural de B^{s} Ay^{s} y de Dª Maria

Cortesía de genealogiafamiliar.net

Cortesía de genealogiafamiliar.net

del Carmen Acosta, vecinos de esta, bautizado previamente el 22 Ago 1774. Padrinos D^n Ziprian de Lagraña y Dª Maria Ignacia Acosta. Testigos D^n Pedro Cavral y D^n Ignacio Fern^z. Fdo. Dr. Antonio de la Trinidad Martinez de Ibarra (f. 4) (en la partida no se indica fecha de nacimiento)

15.—Custodia Alvardantes y Bargas: bautizada 18 Dic 1774, hija legítima de Salvador Alvardantes, de nacion portuguesa y de Isavel Bargas, vecinos de esta, nacida 20 Nov 1774. Padrinos D^n Antonio Luis Poyson, de nacion portuguesa y Dª Zipriana Pera, vecinos de esta. Testigos Ignacio Fern^z y Pedro Jph Sanchez. Fdo. Dr. Antonio de la Trinidad Martinez de Ibarra (f. 4)

16.—Maria Lopez y Vallexos: bautizada 25 Dic 1774, hija legítima de ... Lopez y de Maria Isavel Vallexos, vecinos y naturales de esta, nacida 17 de ese mes. Padrinos Manuel Sanchez y Jph Antonio Veron. Fdo. Dr. Antonio de la Trinidad Martinez de Ibarra (f. 4) (partida muy deteriorada)

17. Jph Mathias Vega y Godoy: bautizado 11 Dic 1774, hijo legítimo de Tiburcio Vega, natural de B^s A^s y de Maria Godoy, vecinos de esta, nacido 26 Nov 1774. Padrinos Baltasar Mendoza y Juana Parra, vecinos de esta. Testigos Ignacio Fern^z y Jph Mendez. Fdo. Dr. Antonio de la Trinidad Martinez de Ibarra (f. 4v)

18. Ignacio Perez y Rodriguez: bautizado 18 Dic 1774, hijo legítimo de Cornelio Perez y de Melchora Rodriguez, vecinos de esta, nacido 11 de ese mes. Madrina Maria Zavala, vecina de esta. Testigos D^n Antonio Luis Poyson, de nación portuguesa y vecino de esta e Ignacio Fern^z. Fdo. Dr. Antonio de la Trinidad Martinez de Ibarra (f. 4v)

19.—Bartholo Segovia y Encinas: nacido 4 Nov 1774, hijo legítimo de Pedro Segovia y de Ines Encinas, vecinos de esta, bautizado previamente por haber nacido en la Campaña. Padrinos Jph Mendez y Manuela Mendez, vecinos de esta. Testigos Ignacio Fern^z y Pedro Jph Sanchez. Fdo. Dr. Antonio de la Trinidad Martinez de Ibarra (f. 5)

20. Fran^co Antonio Jara y Rodriguez: bautizado 11 Dic 1774, hijo legítimo de Fran^co Xavier Jara y de Maria Rodriguez, vecinos de esta, nacido 10 de ese mes. Padrinos Jph Mendez e Isavel

Cortesía de genealogiafamiliar.net

Cortesía de genealogiafamiliar.net

Hernandez, vecinos de esta. Testigos Ignacio Fern^{z} y Baltasar Mendoza. Fdo. Dr. Antonio de la Trinidad Martinez de Ibarra (f. 5)

21. Juan Azevedo y Chamorro: bautizado 27 Nov 1774, hijo legítimo de Pasqual de Azevedo y de ...cia Chamorro, vecinos de esta, nacido veinti y ... de Ma... de ese año. Padrinos Geronimo Leyez y Jph Lopez, vecinos de esta. Testigos Felis Silva y Miguel de Uveda. Fdo. Dr. Antonio de la Trinidad Martinez de Ibarra (f. 5v) (partida muy deteriorada)

22. Juan Vizente Gomez: bautizado 27 Nov 1774, hijo natural de Dominga Gomez, soltera y vecina de esta, nacido 20 de ese mes. Padrinos Felis Silva y Maria Lucia Blanco, vacinos de esta. Testigos Jph Lopez y Miguel de Uveda. Fdo. Dr. Antonio de la Trinidad Martinez de Ibarra (f. 5v)

23. Antonia Rosa Rodriguez y Montiel: bautizada 27 Nov 1774, hija legítima de Fran^{co} Solano Rodriguez y de Rosa Montiel, vecinos y naturales de esta, nacida 24 de ese mes. Padrinos Melchor Robledo y Anna Mendez, vecinos de esta. Testigos Pasqual Ramirez y Fran^{co} Banegas. Fdo. Dr. Antonio de la Trinidad Martinez de Ibarra (f. 6)

24. Jpha Isavel Cristaldo y Sotelo: bautizada 27 Nov 1774, hija legítima de Sebastian Cristaldo y de Maria Antonia Sotelo, vecinos y naturales de esta, nacida 20 de ese mes. Padrinos Pasqual Ramirez. Testigos Fran^{co} Banegas y Miguel de Ubeda. Fdo. Dr. Antonio de la Trinidad Martinez de Ibarra (f. 6)

25. Antonio Ramirez y Godoy: bautizado 27 Nov 1774, hijo legítimo de Antonio Ramirez y de Manuela Godoy, vecinos de esta, nacido 21 de ese mes. Padrinos Fran^{co} Banegas y Fran^{co} Ramirez, vecinos de esta. Testigos Miguel Uveda y Pasqual Ramirez. Fdo. Dr. Antonio de la Trinidad Martinez de Ibarra (f. 6v)

26. Maria Merzedes Salazar y Ojeda; nacido 27 Nov 1774, hija legítima de Juan de Salazar y de Petrona Ojeda, vecinos y naturales de esta, bautizada privadamente por haber nacido en la Campaña. Padrinos Miguel de Uveda, natural de la Villa Cost... de Madrid en España y Eugenia Romero. Testigos Fran^{co} Banegas y Jph Lopez. Fdo. Dr. Antonio de la Trinidad Martinez de Ibarra (f. 6v) (partida muy deteriorada)

Cortesía de genealogiafamiliar.net

Cortesía de genealogiafamiliar.net

27. ...: nacido 27 Nov 1774, hijo natural de Chatalina ...tera, vecina de esta, bautizado previamente por haber nacido en la Campaña. Padrinos Matheo Sena y ... Espinosa, vecinos de esta. Testigos Phepe Perez e Ignacio Fern^{z}. Fdo. Dr. Antonio de la Trinidad Martinez de Ibarra (f. 7) (parte de la partida muy destruída)

28. Santiago Rodriguez y Roxas: bautizado 20 Nov 1774, hijo legítimo de Juan Pasqual Rodriguez y de Maria Roxas, vecinos y naturales de esta. Nacido 9 de ese mes. Padrinos Ignacio Fern^{z} y Jph Roxas, vecinos de esta. Testigos Phepe Perez y Matheo Sena. Fdo. Dr. Antonio de la Trinidad Martinez de Ibarra (f. 7)

29. Lorenza San^{z} y Gon^{z}: bautizada 20 Nov 1774, hija legítima de ... San^{z} y de Manuela Gon^{z}, vecinos de esta. Nacida 5 de ese mes. Padrinos Pasqual Soto y Angela Ibarra. Testigos Phepe Perez y Matheo Sena. Fdo. Dr. Antonio de la Trinidad Martinez de Ibarra (f. 7v) (partida muy destruída)

30. Eugenio Areco: bautizado 20 Nov 1774, hijo natural de Maria Areco, soltera y vecina de esta, nacido 6 de ese mes. Padrinos Felipe Perez y Maria Perez, vecinos de esta. Testigos Matheo Sena y Pasqual Soto. Fdo. Dr. Antonio de la Trinidad Martinez de Ibarra (f. 7v)

31. Maria Michaela Sanchez y Araujo: bautizada 29 Ene 1775, hija legítima de Pedro Pasqual Sanchez y de Maria Jpha Araujo, vecinos de esta. Por causa de necesidad fue previamente bautizada el 24 Set 1774. Padrinos Fran^{co} Araujo y Melchora Villanueva, vecinos de esta. Testigos Thomas Soto y Pheppe Sanchez. Fdo. Dr. Antonio de la Trinidad Martinez de Ibarra (f. 8) (en la partida no se indica fecha de nacimiento)

32. Juan Vizente Rodriguez y Salazar: bautizado 29 Ene 1775, hijo legítimo de Pedro Jph Rodrig^{z} y de Maria Angela Salazar, vecinos y naturales de esta. Nacido 22 de ese mes. Padrinos Thomas Soto y Maria Angela Salazar, vecinos de esta. Testigos Fran^{co} Araujo y Pheppe Sanchez. Fdo. Dr. Antonio de la Trinidad Martinez de Ibarra (f. 8)

33. Sebastian de León Fern^{z} y Frutos: bautizado 22 Ene 1775, hijo legítimo de D^{n} Juan Fern^{z} y de Clara Frutos, vecinos de esta. Nacido 20 de ese mes. Padrinos D^{n} Ziprian de Lagraña y Dª Gregoria Zamudio, vecinos de esta. Testigos Pedro Cavral y Sebas-

Cortesía de genealogiafamiliar.net

Cortesía de genealogiafamiliar.net

tian de Alegre. Fdo. Dr. Antonio de la Trinidad Martinez de Ibarra (f. 8v)

34.—Maria de Jesus Cavral y Soto: bautizada 22 Ene 1775, hija legítima de D^{n} Euxenio Cavral y de Dª Maria Teresa Soto, vecinos y naturales de esta. Padrinos D^{n} Pedro Cavral y Dª Juana de Arriola. Testigos D^{n} Ziprian de Lagraña y Sebastian de Alegre. Fdo. Dr. Antonio de la Trinidad Martinez de Ibarra (f. 8v) (en la partida no se indica fecha de nacimiento)

35. Paula Jara y Almonazin: bautizada 29 Ene 1775, hija legítima de Antonio Jara y de Manuela Almonazin, vecinos y naturales de esta. Nacida 18 de ese mes. Padrinos Pheppe Sanchez y Melchora Bravo, vecinos de esta. Testigos Fran^{co} Araujo y Thomas Soto. Fdo. Dr. Antonio de la Trinidad Martinez de Ibarra (f. 9)

36. Pedro Nolasco Sosa y Lensinas: bautizado 1 Feb 1775, hijo legítimo de Antonio Sosa y de Anna Lensinas, vecinos y naturales de esta. Nacido 22 mes aterior. Padrinos Antonio Vens y Margarita Serrano. Testigos Ignacio Fern^{z} y Pedro Sanchez. Fdo. Dr. Antonio de la Trinidad Martinez de Ibarra (f. 9)

37.—Jph Fran^{co} Ramirez y Vega: nacido 5 Nov 1774, hijo legítimo de Juan Jph Ramirez y de Carm... de Vega, vecinos y naturales de esta. Padrinos Rafael Cardoso y Blasia Parras, vecinos de esta. Testigos Ignacio Fern^{z} y Pedro Sanchez. Fdo. Dr. Antonio de la Trinidad Martinez de Ibarra (f. 9v)

38. Maria Sosa y Leyva: nacida 5 Set 1774, hija legítima de Marcos Sosa y de Jpha Leyva, vecinos y naturales de esta, previamente bautizada por haber nacido en la Campaña. Madrina Jpha ... vecina de esta. Testigos Ignacio Fern^{z} y Pedro Sanchez. Fdo. Dr. Antonio de la Trinidad Martinez de Ibarra (f. 9v) (partida muy deteriorada)

39. Maria Rosa Lopez y Maciel: nacida 5 Oct 1774, hija legítima de Mariano Lopez y de Maria del Carmen Maciel, vecinos y naturales de esta. Bautizada previamente por haber nacido en la Campaña. Madrina Petrona Ibarra, vecina de esta. Testigos Ignacio Fern^{z} y Pedro Sanchez. Fdo. Dr. Antonio de la Trinidad Martinez de Ibarra (f. 10)

40. Manuela Hernandez y Cuenca: bautizada 5 Feb 1775, hija legítima de Antonio Hernandez y de Maria Cuenca, vecinos y naturales de esta. Previamente bautizada privadamente el 5 Feb

Cortesía de genealogiafamiliar.net

Cortesía de genealogiafamiliar.net

1775. Padrinos Jph Gonzales y Maria Palacios, vecinos de esta. Testigos Jph Escovra (sic) y Jph Antonio Mas. Fdo. Dr. Antonio de la Trinidad Martinez de Ibarra (f. 10)

41. Fran^co Xavier Coseres y Lencinas: nacido 5 Set 1774, hijo legítimo de Melchor Coseres y de Ramona Lencinas, vecinos y naturales de esta. Bautizada privadamente por haber nacido en la Campaña. Padrinos Jph Escovar y ... Coseres. Testigos Antonio Mas y Fran^co Ibarra. Fdo. Dr. Antonio de la Trinidad Martinez de Ibarra (f. 10v) (parte de la partida destruída)

42. Basilio Antonio Zaracho y Molina: nacido 5 May 1774, hijo legítimo de Jph del Rosario Zaracho y de Ag... Molina, vecinos y naturales de esta. bautizado privadamente por haber nacido en la Campaña. Padrinos Antonio Mas y Maria de la Paz. Testigos Ignacio Fern^z y Pedro Sanchez. Fdo. Dr. Antonio de la Trinidad Martinez de Ibarra (f. 10v) (parte de la partida destruída)

43. Margarita Sanchez y Sena: bautizada 26 Feb 1775, hija legítima de Xtoval Sanchez y de Petrona Sena, vecinos y naturales de esta. Nacida 18 de ese mes. Padrinos D^n Antonio Idalgo y Dª Geronima Cavrera. Testigos Vizente Sanchez y Leon Ramirez. Fdo. Dr. Antonio de la Trinidad Martinez de Ibarra (f. 11)

44. Jph Matias Silva y Sanchez: bautizado 26 Feb 1775, hijo legítimo de Jph de Silva y de Anna Sanchez, vecinos y naturales de esta, nacido 23 de ese mes. Padrinos Vizente Sanchez y Martina Rodriguez. Testigos Antonio Idalgo y Leon Ramirez. Fdo. Dr. Antonio de la Trinidad Martinez de Ibarra (f. 11)

45. Roman Nuñez y Bargas: nacido 26 Ago 1774, hijo legítimo de Thomas Nuñez y de ... Bargas, vecinos y naturales de esta. Bautizado previamente privadamente por haber nacido en la Campaña. Padrinos Leon Ramirez y Jpha Ramirez, vecinos de esta. Testigos D^n Antonio Idalgo y Vizente Sanchez. Fdo. Dr. Antonio de la Trinidad Martinez de Ibarra (f. 11v)

46. Maria Candelaria Lopez y Balcazar: bautizada 26 Feb 1775, hija legítima de Antonio Lopez y de Maria Balcazar, vecinos y naturales de esta. Nacida 20 de ese mes. Madrina Petrona Gomez, vecina de esta. Testigos Leon Ramirez y Vizente Sanchez. Fdo. Dr. Antonio de la Trinidad Martinez de Ibarra (f. 11v)

47. Maria Ignacia Godoy y Aguirre: bautizada 5 Mar 1775, hija le-

Cortesía de genealogiafamiliar.net

Cortesía de genealogiafamiliar.net

gítima de Jph Fran^co Godoy y de Jpha Isavel de Aguirre, vecinos y naturales de esta. Nacida 1 de ese mes. Madrina Gregoria Sena. Testigos Antonio Robles y Juan Thomas Rolon. Fdo. Dr. Antonio de la Trinidad Martinez de Ibarra (f. 12)

48. Fran^co Antonio Godoy y Lopez: bautizado 5 Mar 1775, hijo legítimo de Ignacio Godoy y de Catalina Lopez, vecinos y naturales de esta. Nacido 2 de ese mes. Padrinos Antonio Robles y Lucia Godoy, vecinos de esta. Testigos Juan Thomas Rolon y Bernardo ... Fdo. Dr. Antonio de la Trinidad Martinez de Ibarra (f. 12) (parte de partida destruída)

49. Maria Aurora Vallexos y Rios: bautizada 5 Mar 1775, hija legítima de ... Ballexos y de Leonora Rios, vecinos y naturales de esta. Padrinos Juan Thomas Rolon y ... Godoy, vecinos de esta. Fdo. Dr. Antonio de la Trinidad Martinez de Ibarra (f. 12v) (partida muy deteriorada, no se indica fecha de nacimiento ni el nombre de los testigos)

50. Jph Alvarez y Payva: bautizado 5 Mar 1775, hijo legítimo de Jph Alvarez, natural de la "ciudad" de Chile y de Maria Isavel Payva, vecinos de esta. Nacido 2 de ese mes. Padrinos Bernardo ... y Thereza de Obregon, vecinos de esta. Testigos Antonio Sanchez y Juan Thomas Rolon. Fdo. Dr. Antonio de la Trinidad Martinez de Ibarra (f. 12v) (partida muy destruída)

51. Juan Bautista Fern^z: bautizado 11 Mar 1775, hijo legítimo de Fran^co Xavier Fern^z y de Rosa Silva, vecinos y naturales de esta. Nacido 3 de ese mes. Padrinos D^n Sebastian de Casajus y Dª Margarita Pesoa, vecinos de esta. Testigos Hermenegildo Aguirre y Juan Bap^ta Alegrem Fdo. Dr. Antonio de la Trinidad Martinez de Ibarra (f. 13)

52. ... Lopez y Villoldo: nacida 11 Oct 1774, hija legítima de Jph Lopez y de Orosia Villoldo, vecinos y naturales de esta. Bautizada previamente privadamente por haber nacido en la Campaña. Padrinos Hermenegildo Aguirre y Thereza Romero, vecinos de esta. Testigos Juan Bap^ta ... y D^n Sebastian de Casajus. Fdo. Dr. Antonio de la Trinidad Martinez de Ibarra (f. 13) (partida muy destruída)

53. Fran^co Antonio Gonzalez y Nuñez: nacido 11 Oct 1774, hijo legítimo de Pedro Pablo Gonzalez y de Pasquala Nuñez, vecinos y naturales de esta. Previamente bautizado previamente por haber nacido en la Campaña. Padrinos Juan Bap^ta Alegre y M... de So-

Cortesía de genealogiafamiliar.net

Cortesía de genealogiafamiliar.net

sa, vecinos de esta. Testigos Ignacio Fern^{z} y Hermenegildo Aguirre. Fdo. Antonio de la Trinidad Martinez de Ibarra (f. 13v) (partida muy destruída)

54. Gabriel Garay y Cavral: bautizado 26 Mar 1775, hijo legítimo de Gaspar Garay y de Antonia Cavral, vecinos y naturales de esta. Nacido el veinte y ... de ese mes. Padrinos Isidro Cavral y Maria Antonia Cavral, vecinos de esta. Testigos Pedro Pablo Toledo e Ignacio Fern^{z}. Fdo. Dr. Antonio de la Trinidad Martinez de Ibarra (f. 13v) (partida muy destruída)

55. Rafael Encinas y Rodriguez: bautizado 26 Mar 1775, hijo legítimo de Juan Bentura Encinas y de Maria del Carmen Rodriguez, vecinos y naturales de esta. Nacido 6 de ese mes. Padrinos Pedro Pablo Toledo y Maria Antonia Toledo, vecinos de esta. Testigos Isidro Cavral e Ignacio Fern^{z}. Fdo. Dr. Antonio de la Trinidad Martinez de Ibarra (f. 14)

56. Fran^{ca} Clara Mesa y Torres: bautizada 26 Mar 1775, hija legítima de Gabriel de Mesa y de Gabriela Torres, vecinos y naturales de esta. Nacida 20 de ese mes. Madrina Dominga ... vecina de esta. Testigos Ignacio Fern^{z} y Pedro Sanchez. Fdo. Dr. Antonio de la Trinidad Martinez de Ibarra (f. 14) (partida muy destruída)

57. Juan Bap^{ta} Parreti y Figueroa: bautizado 1 Abr 1775, hijo legítimo de Nicolas Maria Parreti, natural de S^{n} Vizente de ... Obispado de Santander en las Montañas de España y de Anna Figueroa, vecinos de esta. Nacido 31 Mar 1775. Padrinos D^{n} Jph Cloriga, natural de Bizcaya y Michaela Figueroa, vecinos de esta. Testigos Ignacio Fern^{z} y Pedro Jph Sanchez. Fdo. Dr. Antonio de la Trinidad Martinez de Ibarra (f. 14v) (partida muy destruída)

58. Pedro Juan Gomez y Diaz: bautizado 2 Abr 1775, hijo legítimo de Jph Gomez y de Geronima Diaz, vecinos y naturalesde esta. Nacido 31 Mar 1775. Padrinos Fran^{co} Xavier Corrales, vecino de esta. Testigos Ignacio Lugo e Ignacio Fernandez. Fdo. Dr. Antonio de la Trinidad Martinez de Ibarra (f. 14v)

59. ... Sandoval y Gomez: nacido 15 Ene 1775, hijo legítimo de Anselmo Sandoval y de Margarita Godoy (sic), vecinos y naturales de esta. Previamente bautizado privadamente por haber nacido en la Campaña. Padrinos Pasqual Gomez y Jpha Gomez, vecinos de esta. Testigos Juan Medina y Miguel Geronimo Alon-

Cortesía de genealogiafamiliar.net

Cortesía de genealogiafamiliar.net

so. Fdo. Dr. Antonio de la Trinidad Martinez de Ibarra (f. 15) (partida muy destruída)

60. Maria Eusevia Ramirez y Bergara: bautizada 15 Abr 1775, hija legítima de Silvestre Ramirez y de Maria Bergara, vecinos y naturales de esta. Nacida 15 Mar 1775. Madrina Teresa Bergara, vecina de esta. Testigos Juan Jph Soto y Pedro Ignacio Payva. Fdo. Dr. Antonio de la Trinidad Martinez de Ibarra (f. 15)

61. Maria de las Nieves Peloso y Romero: nacida 15 Jun 1774, hija legítima de Martin Peloso y de Ca... Romero, vecinos y naturales de esta. Padrinos Juan Jph Soto y Theodora ... Testigos Ignacio Payva y Thomas Romero. Fdo. Dr. Antonio de la Trinidad Martinez de Ibarra (f. 15v) (parte de la partida muy destruída)

62. Juan Pasqual Gomez y Lopez: bautizado 15 Abr 1775, hijo legítimo de G... Gomez y de Paula Lopez, vecinos y naturales de esta. Nacido 10 de ese mes. Padrinos Pedro Ignacio Payva y Jpha Veloso, vecinos de esta. Testigos Thomas Romero y Manuel Sanchez. Fdo. Dr. Antonio de la Trinidad Martinez de Ibarra (f. 15v) (partida muy destruída)

63. Jph Juaquin Gonzalez y Benitez: bautizado 2 Abr 1775, hijo legítimo de Juan Estevan Gonzalez y de Juana Bentura Benitez, vecinos y naturales de esta. Nacido 18 Mar 1775. Padrinos Ignacio Lugo e Isavel de Ojeda, vecinos de esta. Testigos Jph Mendez e Ignacio Fern^{z}. Fdo. Dr. Antonio de la Trinidad Martinez de Ibarra (f. 16)

64. Maria Paula Ojeda y Obregon: bautizada 2 Abr 1775, hija legítima de Casimiro Ojeda y de Felipa de Obregon, vecinos y naturales de esta. Nacida 30 Mar 1775. Padrinos Jph Mendez y Fran^{ca} de Mesa, vecinos de esta. Testigos Fran^{co} Orrego e Ignacio Lugo. Fdo. Dr. Antonio de la Trinidad Martinez de Ibarra (f. 16)

65. Isavel Varrios y Rios: bautizada 2 Abr 1775, hija legítima de Fran^{co} Varrios y de Sebastiana Rios, vecinos y naturales de esta. Nacida 29 Mar 1775. Padrinos Fran^{co} Orregp y Maria Varrios, vecinos de esta. Testigos Jph Mendez y Fran^{co} Xavier Corrales. Fdo. Dr. Antonio de la Trinidad Martinez de Ibarra (f. 16v)

66. Juan Vizente Gomez y Rodriguez: bautizado 9 Abr 1775, hijo le-

Cortesía de genealogiafamiliar.net

Cortesía de genealogiafamiliar.net

gítimo de Juan Gomez y de Juana Rodriguez, vecinos y naturales de esta. Nacido 25 Mar 1775. Padrinos Felipe de Aguirre y Rosa Rodriguez, vecinos de esta. Testigos Jph Mendez y Manuel de Silva. Fdo. Dr. Antonio de la Trinidad Martinez de Ibarra (f. 16v)

67. Juan Vizente Gomez y Romero: bautizado 9 Abr 1775, hijo legítimo de Pasqual Gomez y de Bernardina Romero, vecinos y naturales de esta. Nacido 5 de ese mes. Padrinos Jph Mendez y Fran^{ca} de Mesa, vecinos de esta. Testigos Felipe de Aguirre y Manuel de Silva. Fdo. Dr. Antonio de la Trinidad Martinez de Ibarra (f. 17)

68. Juan Gregorio Rodriguez: bautizado 9 Abr 1775, hijo natural de Thomasa Rodriguez, vecina de esta. Nacido 1 de ese mes. Padrino Manuel Silva, portugues. Testigos Jph Mendez y Felis de Vega. Fdo. Dr. Antonio de la Trinidad Martinez de Ibarra (f. 17)

69. Ramona Spinula y Encinas: bautizada 9 Abr 1775, hija legítima de Juan de Espinula y de Petrona Encinas, vecinos y naturales de esta. Madrina Antonia Payva, vecina de esta. Testigos Antonio Robles y ... Fdo. Dr. Antonio de la Trinidad Martinez de Ibarra (f. 17v) (partida destruída en parte; no se indica fecha de nacimiento)

70. Juan de la Cruz Varrios y Orrego: bautizado 9 Abr 1775, hijo legítimo de ... Varrios y de Isavel Orrego, vecinos y naturales de esta. Nacido 4 de ese mes. Padrinos Felis Vega y Michaela Alvarez, vecinos de esta. Testigos Antonio Robles y ... Fdo. Dr. Antonio de la Trinidad Martinez de Ibarra (f. 17v) (partida muy destruída)

71. Agueda Sena e Ibarra: bautizada 8 Feb 1775, hija legítima de Jph Sena y de Maria de Ibarra, vecinos y naturales de esta. Nacida 4 de ese mes. Padrinos Fran^{co} Ibarra e Isidora Monson, vecinos de esta. Testigos Ignacio Fern^{z} y Pedro Sanchez. Fdo. Antonio de la Trinidad Martinez de Ibarra (f. 18)

72. Maria Rosa Rios: bautizada 12 Feb 1775, hija natural de Maria Theresa Rios, vecina de esta. Nacida 6 de ese mes. Padrinos Juan Matheo Torres y Juana Torres, vecinos de esta. Testigos Nicolas Rodriguez e Ignacio Fern^{z}. Fdo. Dr. Antonio de la Trinidad Martinez de Ibarra (f. 18)

Cortesía de genealogiafamiliar.net

Cortesía de genealogiafamiliar.net

73. Sebastiana Sanchez y ...: bautizada 12 Feb 1775, hija legítima de Juan Sanchez y de Petrona ... vecinos y naturales de esta. Nacida 22 Ene 1775. Padrinos Nicolas Rodriguez y Manuela Sanchez, vecinos de esta. Testigos Juan Mateo Torres e Ignacio Fern^{z}. Fdo. Dr. Antonio de la Trinidad Martinez de Ibarra (f. 18v) (en la partida el apellido materno está en blanco)

74. Paula Sosa y de Sosa: bautizada 19 Feb 1775, hija legítima de Juan Domingo Sosa y de Maria Fran^{ca} de Sosa, vecinos y naturales de esta. Nacida 10 de ese mes. Padrinos Juan Jph Diaz y Juana Solis, vecinos de esta. Testigos Ignacio Fernandez y Pedro Sanchez. Fdo. Dr. Antonio de la Trinidad Martinez de Ibarra (f. 18v)

75. Fran^{ca} de la Cruz y Fernandez: bautizada 9 Abr 1775, hija legítima de Ramon de la Cruz y de Ramona Fernandez, vecinos y naturales de esta. Nacida 7 de ese mes. Padrinos Antonio Robles y Antonia Almiron, vecinos de esta. Testigos Lorenzo Ramirez y Fernando Esquivel. Fdo. Dr. Antonio de la Trinidad Martinez de Ibarra (f. 19)

76. Maria Petrona Sanchez y Sandoval: bautizada 9 Abr 1775, hija legítima de Agustin Sanchez y de Maria Sandoval, vecinos y naturales de esta. Nacida 9 Mar 1775. Madrina Anna Quintana, vecina de esta. Testigos Lorenzo Ramirez y Fernando Esquivel. Fdo. Dr. Antonio de la Trinidad Martinez de Ibarra (f. 19)

77. Maria Isidora Nuñez y Diaz: bautizada 9 Abr 1775, hija legítima de Jph Xavier Nuñez y de Maria Fran^{ca} Diaz, vecinos y naturales de esta. Bautizada previamente privadamente 31 Mar 1775. Padrinos Lorenzo Ramirez e Isavel Sena, Testigos Fernando Esquivel y Antonio Robles. Fdo. Dr. Antonio de la Trinidad Martinez de Ibarra (f. 19v)

78. Juan Vizente Almiron: bautizado 7 Mar 1775. Padrinos Fernando Esquivel y Petrona Galarza. Testigos Antonio Robles y Jph Mendez. Fdo. Dr. Antonio de la Trinidad Martinez de Ibarra (f. 19v) (en la partida no se indica el nombre de los padres y tampoco la fecha de nacimiento)

79. Maria Escolastica Caravallo y Lopez; bautizada 10 Abr 1775, hija legítima de D^{n} Basilio Caravallo, natural de la ciudad

Cortesía de genealogiafamiliar.net

Cortesía de genealogiafamiliar.net

de Sta Fe y de Dª Gregoria Lopez, vecinos de esta. Padrinos D^n Juan Antonio Uriarte y Dª Gregoria Caravallo, vecinos de esta. Testigos Laureano Romero e Ignacio Fernandez. Fdo. Dr. Antonio de la Trinidad Martinez de Ibarra (f. 20) (no se indica en la partida fecha de nacimiento)

80. ... Romero: nacida 10 Dic 1774, hija natural de Catalina Romero, soltera y vecina de esta. Previamente bautizada privadamente por haber nacido en la Campaña. Madrina Rosa Lu... Testigos D^n Juan Antonio Duarte e Ignacio Fern^z. Fdo. Dr. Antonio de la Trinidad Martinez de Ibarra (f. 20) (partida muy destruída)

81. Fran^ca Antonia Serrano y Aguirre: bautizada 15 Abr 1775, hija legítima de Pedro Serrano y de Margarita Aguirre, vecinos y naturales de esta. Padrinos ... Valdes y Dª Fran^ca Antonia Yupuel de la Larta. Testigos Ignacio Fernandez y Miguel Geronimo Alfonso. Fdo. Dr. Antonio de la Trinidad Martinez de Ibarra (f. 20v) (parte de la partida muy destruída, no se indica fecha de nacimiento)

82. Sebastiana Maciel y Martinez: nacida 15 Nov 1774, hija legítima de Lucas Maciel y de Juliana Martinez, vecinos y naturales de esta. Previamente bautizada privadamente por haber nacido en la Campaña. Padrinos Geronimo Alfonso y Fran^ca de Mendez, vecinos de esta. Testigos J... y Agustin Amarilla. Fdo. Dr. Antonio de la Trinidad Martinez de Ibarra (f. 20v) (parte de la partida muy destruída)

83. ... Medina y Cavral: nacido 15 Ene 1775, hijo legítimo de Agustin Medina y de Maria del Carmen Cavral, vecinos y naturales de esta. Previamente bautizado privadamente por haber nacido en la Campaña. Padrinos Juan de Medina y Maria Perez, vecinos de esta. Testigos Agustin Amarilla y Miguel Geronimo Alfonso. Fdo. Dr. Antonio de la Trinidad Martinez de Ibarra (f. 21) (partida muy destruída)

84. ... Cuenca y Ojeda: nacido 15 Mar 1775, hijo legítimo de Fran^co Cuenca y de Maria Ojeda, vecinos y naturales de esta. Bautizado privadamente por haber nacido en la Campaña. Padrinos Agustin Amarilla y Luisa Cavral, vecinos de esta. Testigos Pasqual Gomez y Juan de Medina. Fdo. Dr. Antonio de la Trinidad Martinez de Ibarra (f. 21) (partida muy destruída)

85. Maria del Carmen Melgarejo y Gomez: bautizada 15 Abr 1775,

Cortesía de genealogiafamiliar.net

Cortesía de genealogiafamiliar.net

hija legítima de Luis Melgarejo y de Maria Gomez, vecinos y naturales de esta. Nacida 12 de ese mes. Madrina Jpha Me... vecina de esta. Testigos Pasqual Gomez y Juan de Medina. Fdo. Dr. Antonio de la Trinidad Martinez de Ibarra (f. 21v) (partida muy destruída)

86.—Maria Antonia Ramirez y Acosta: bautizada 15 Abr 1775, hija legítima de Antonio Ramirez y de Isavel de Acosta, vecinos y naturales de esta. Nacida 12 de ese mes. Madrina Anna Sanchez, vecina de esta. Testigos Pasqual Gomez y Juan Medina. Fdo. Dr. Antonio de la Trinidad Martinez de Ibarra (f. 21v)

87. Franco Payva y Molina: bautizado 15 Abr 1775, hijo legítimo de Juan Antonio Payva y de Luisa Molina, vecinos y naturales de esta. Nacido 9 de ese mes. Padrinos Melchor Alarcon y Anna Sosa, vecinos de esta. Testigos Manuel Sanchez y Felipe Riverola. Fdo. Dr. Antonio de la Trinidad Martinez de Ibarra (f. 22)

88.—Juan Manuel Prieto y Torres: bautizado 15 Abr 1775, hijo legítimo de Bernardo Prieto, natural de Paraguay y de Michaela Torres, vecinos de esta. Nacido 11 de ese mes. Padrinos Thomas Romero y Silveria Gonzalez, vecinos de esta. Testigos Manuel Sanchez y Felipe Riverola. Fdo. Dr. Antonio de la Trinidad Martinez de Ibarra (f. 22)

89. Bernarda Sanchez: nacida 15 Mar 1775, hija de Maria Antonia Sanchez, vecina de esta. Bautizada privadamente por haber nacido en la Campaña. Padrino Manuel Sanchez, vecino de esta. Testigos Felipe Riverola y Thomas Romero. Fdo. Dr. Antonio de la Trinidad Martinez de Ibarra (f. 22v)

90. Maria Isavel Basualdo: nacida 11 Feb 1775, hija de manuela Basualdo. Bautizada privadamente por haber nacido en la Campaña. Padrinos Felipe Riverola y Juan Manuel Vallexos, vecinos de esta. Testigos Thomas Romero y Manuel Sanchez. Fdo. Dr. Antonio de la Trinidad Martinez de Ibarra (f. 22v)

91. ... Benitez y Palomero: nacido 16 Nov 1774, hijo legítimo de Juan Benitez y de Leocadia Palomero, vecinos y naturales de esta. Bautizado privadamente por haber nacido en la Campaña. Padrinos Mateo Galarza y Maria del Carmen Lopez, vecinos de esta. Testigos Silvestre Soto y Geronimo Azevedo. Fdo. Dr. Antonio de la Trinidad Martinez de Ibarra (f. 23) (parte de la partida muy destruída)

Cortesía de genealogiafamiliar.net

Cortesía de genealogiafamiliar.net

92. ... Esquivel y Romero: nacida 26 Set 1774, hija legítima de Ignacio Esquivel y de Maria Ambrosia Romero, vecinos y naturales de esta. Bautizada privadamente por haber nacido en la Campaña. Padrinos Silvestre Soto e Ignacia Galarza, vecinos de esta. Testigos Martin Galarza y Geronimo Azevedo. Fdo. Dr. Antonio de la Trinidad Martinez de Ibarra (f. 23) (partida muy destruída)

93. Sebastiana Correa y Aranda: nacida 19 Ene 1775, hija legítima de Pablo Correa y de ... Aranda, vecinos y naturales de esta. Bautizada privadamente por haber nacido en la Campaña. Padrinos Geronimo Azevedo y ... Testigos Martin Galarza y Silvestre de Soto. Fdo. Dr. Antonio de la Trinidad Martinez de Ibarra (f. 23v) (partida muy destruída)

94. Ramon Ojeda y Dominguez: nacido 18 Ene 1775, hijo legítimo de Bernardo Ojeda y de ... Dominguez, vecinos y naturales de esta. Bautizado privadamente por necesidad ese mismo día. Padrinos Hilario Gomez y Maria Isavel Ballexos, vecinos de esta. Testigos Ignacio Fernandez y Manuel Sanchez. Fdo. Dr. Antonio de la Trinidad Martinez de Ibarra (f. 23v) (partida muy destruída)

95. Mauricio Jara e Inzaurralde: bautizado 21 Abr 1775, hijo legítimo de Juan Jph Jara, natural de Paraguay y de Maria Isavel Inzaurralde, vecinos de esta. Nacido 15 de ese mes. Padrinos Nazario Cavrera y Michaela Inzaurralde. Testigos Juan Jph Diaz y Pasqual Sosa. Fdo. Dr. Antonio de la Trinidad Martinez de Ibarra (f. 24)

96. Maria Franca Jara e Inzaurralde: bautizada 21 Abr 1775, hija legítima de Juan Jph Jara y de Isavel Inzaurralde, vecinos de esta. Bautizada privadamente 15 May 1774 por haber nacido en la Campaña el 21 Abr 1774. Padrinos Nazario Cavrera y Michaela Inzaurralde, vecinos de esta. Testigos Juan Jph Diaz y Pasqual Sosa. Fdo. Dr. Antonio de la Trinidad Martinez de Ibarra (f. 24)

97. Maria Pasquala Rodriguez: bautizada 23 Abr 1775, hija natural de Pasquala Rodriguez, vecina de esta. Nacida 16 de ese mes. Padrinos Juan Jph Diaz y Blasia ..., vecinos de esta. Testigos Pasqual Sosa y M... Olivera. Fdo. Dr. Antonio de la Trinidad Martinez de Ibarra (f. 24v) (partida muy destruída)

Cortesía de genealogiafamiliar.net

Cortesía de genealogiafamiliar.net

98. Juan Bap^ta Frutos y Contreras: nacido 23 Abr 1775, hijo legítimo de Juan Simon Frutos y de Maria Contreras, vecinos y naturales de esta. Bautizada privadamente por haber nacido en la Campaña. Padrinos Pasqual Sosa y Maria Rosa ... vecinos de esta. Testigos ... Olivera y Gaspar Maciel. Fdo. Dr. Antonio de la Trinidad Martinez de Ibarra (f. 24v) (partida muy destruída)

99. ... Sanchez y ...: bautizada ... Abr 1775, hija legítima de Juan Bap^ta Sanchez y de Ma... vecinos y naturales de esta. Nacida 12 de ese mes. Padrinos Ignacio Godoy y ... Testigos Thomas Romero y Lorenzo de ... Fdo. Dr. Antonio de la Trinidad Martinez de Ibarra (f. 25) (partida muy destruída)

100. ... Votello y Chaves: nacida ... Ene 1775, hija legítima de Fran^co Votello y de Teresa Chaves, vecinos y naturales de esta. Bautizada privadamente por haber nacido en la Campaña. Padrinos Thomas Romero y Petrona Romero. Testigos Ignacio ... y Fran^co Soto. Fdo. Dr. Antonio de la Trinidad Martinez de Ibarra (f. 25) (partida muy destruída)

101. Juan de la Cruz Soto y Toledo: bautizado 30 Abr 1775, hijo legítimo de Fran^co Soto y de Petrona Toledo, vecinos y naturales de esta. N acido 5 de ese mes. Padrinos Lorenzo de Soto y Fran^ca Sanchez, vecinos de esta. Testigos ... Romero y Marcos Toledo. Fdo. Dr. Antonio de la Trinidad Martinez de Ibarra (f. 25v) (partida muy destruída)

102. Maria Flora Abalos y Martinez: bautizada 30 Abr 1775, hija legítima de ... Abalos y de Rafaela Martinez. Nacida 20 de ese mes. Padrinos Marcos Toledo y Fran^ca Ov... Testigos Marcos Acosta y Lorenzo de Soto. Fdo. Dr. Antonio de la Trinidad Martinez de Ibarra (f. 25v) (partida muy destruída)

103. Anna Martinez y Lopez: bautizada 30 Jul 1775, hija legítima de Simon Mart^z y de Juliana Lopez, vecinos y naturales de esta. Nacida 22 de ese mes. Padrinos Antonio Robles e Isavel Lopez, vecinos de esta. Testigos Pedro Moreyra y Lorenzo Mart^z. Fdo. Dr. Antonio de la Trinidad Martinez de Ibarra (f. 26)

104. Juana Godoy y Encinas: bautizada 30 Jul 1775, hija legítima de Carlos Godoy y de Fran^ca Encinas, vecinos y naturales de esta. Nacida 29 de ese mes. Padrinos Lorenzo Mart^z y Maria

Cortesía de genealogiafamiliar.net

Cortesía de genealogiafamiliar.net

Gonzales, vecinos de esta. Testigos Antonio Robles y Baltasar de Mesa. Fdo. Dr. Antonio de la Trinidad Martinez de Ibarra (f. 26)

105. Anna Isavel Barveran y Galarza: bautizada 29 Jul 1775, hija legítima de Fran^co Xavier Barveran y de ...na Galarza, vecinos y naturales de esta. Nacida 26 de ese mes. Madrina Maria Antonia Zamudio, vecina de esta. Testigos Ignacio Fern^z y Jph Sanchez. Fdo. Dr. Antonio de la Trinidad Martinez de Ibarra (f. 26v) (partida muy destruída)

106. Bartolo Flores: bautizado 30 Jul 1775, hijo natural de Anna Flores, vecina de esta. Nacido 15 de ese mes. Padrinos Pedro Ignacio Moreyra y Maria Soto, vecinos de esta. Testigos Pedro Antonio Robles y Lorenzo Martinez. Fdo. Dr. Antonio de la Trinidad Martinez de Ibarra (f. 26v)

107. Fran^co Solano Blanco y Fernandez: bautizado 25 Jul 1775, hijo legítimo de Manuel Blanco y de Simona Fernandez, vecinos y naturales de esta. Padrinos Antonio Bens y Margarita Serrano, vecinos de esta. Testigos Ignacio Fern^z y Jph Sanchez. Fdo. Dr. Antonio de la Trinidad Martinez de Ibarra (f. 27)

108. Maria del Carmen Hidalgo y Pesoa: bautizada 25 Jul 1775, hija legítima de D^n Antonio Hidalgo y de Dª Juana Pesoa, vecinos de esta. Nacida 22 de ese mes. Padrinos D^n Juan Estevan Mart^z y Dª Fran^ca Hidalgo, vecinos de esta. Testigos D^n Fran^co Alvarado e Ignacio Fern^z. Fdo. Dr. Antonio de la Trinidad Martinez de Ibarra (f. 27)

109. Maria Gervasia Gauna y Peloso: nacida 23 May 1775, hija legítima de Valeriano Gauna y Fran^ca Peloso, vecinos y naturales de esta. Bautizada privadamente por haber nacido en la Campaña. Madrina Maria Vergara, vecina de esta. Testigos Luis Melgarejo y Pedro Zavala. Fdo. Dr. Antonio de la Trinidad Martinez de Ibarra (f. 27v)

110. Maria Margarita Espinosa: bautizada 23 Jul 1775, hija natural de Magdalena Espinosa, vecina de esta. Nacida 19 de ese mes. Padrinos ... Obre... vecinos de esta. Testigos Luis Melgarejo y Pedro Zavala. Fdo. Dr. Antonio de la Trinidad Martinez de Ibarra (f. 27v) (partida muy destruída)

111. Juan: bautizado 23 Jul 1775, hijo de la Iglesia. Nacido 19 de ese mes. Padrino Pedro Antonio Zavala, vecino de esta.

Cortesía de genealogiafamiliar.net

Cortesía de genealogiafamiliar.net

Testigos Luis Melgarejo e Ignacio Fern^{z}. Fdo. Dr. Antonio de la Trinidad Martinez de Ibarra (f. 28)

112. Jph Antonio Sanchez y Encinas: bautizado 23 Jul 1775, hijo legítimo de Luis Sanchez y de Maria Fran^{ca} Encinas, vecinos y naturales de esta. Nacido 16 de ese mes. Padrinos Luis Melgarejo y Maria Gomez, vecinos de esta. Testigos Ignacio Fern^{z} y Pedro Antonio Zavala. Fdo. Dr. Antonio de la Trinidad Martinez de Ibarra (f. 28)

113. Juan Bapp^{ta} Sandoval y Sauzedo: bautizado 11 Jul 1775, hijo legítimo de Antonio Sandoval y de Petrona Sauzedo, vecinos y naturales de esta. Nacido 6 de ese mes. Padrinos Jph Mendez e Isavel Fernandez, vecinos de esta. Testigos Ign^{o} Fern^{z} y Luciano Romero. Fdo. Dr. Antonio de la Trinidad Martinez de Ibarra (f. 28v)

114. ... Chaves: nacido ... Oct 1774, hijo natural de Leonarda Chaves, soltera y natural de esta. Bautizado privadamente por haber nacido en la Campaña. Padrinos Marcos de Acosta y Maria Eulalia ... vecinos de esta. Testigos ... Rodriguez y Marcos Toledo. Fdo. Dr. Antonio de la Trinidad Martinez de Ibarra (f. 28v) (parte de la partida muy destruída)

115. ... Gonzalez y Sotelo: nacida 15 Mar 1775, hija legítima de Mariano Gonzalez y de Martina Sotelo, vecinos y naturales de esta. Bautizada privadamente por haber nacido en la Campaña. Padrinos Narciso Rodriguez y ... Jpha de los Rios, vecinos de esta. Testigos Bernardo Rios y Marcos Acosta. Fdo. Dr. Antonio de la Trinidad Martinez de Ibarra (f. 29) (partida muy destruída)

116. Pedro Pablo Romero y Correa: nacido 30 Ene ... hijo legítimo de Lorenzo Romero y de ... vecinos y naturales de esta. Bautizado privadamente por haber nacido en la Campaña. Padrinos Bernardo Rios y Pasquala Rodriguez. Testigos Jph ... y ... Rodriguez. Fdo. Dr. Antonio de la Trinidad Martinez de Ibarra (f. 29) (partida muy destruída)

117. Juan Gregorio Martinez: nacido 25 May 1775, hijo natural de Jpha. Martinez, vecina y natural de esta. Bautizado privadamente por haber nacido en la Campaña. Padrinos ... y Serafina Diaz, vecinos y naturales de esta. Testigos Fran^{co} Gon-

Cortesía de genealogiafamiliar.net

Cortesía de genealogiafamiliar.net

zalez y ... Fdo. Dr. Antonio de la Trinidad Martinez de Ibarra (f. 29v) (partida muy destruída)

118. ... Gomes y Gonzalez: nacido ... Dic 1774, hijo legítimo de Estevan Gomez y de Martina Gonzalez, vecinos y naturales de esta. Bautizado privadamente por haber nacido en la Campaña. Padrinos Fran^co Gonzalez y Petrona Cardoso, vecinos de esta. Testigos Jph Mendez y Jph Alvarez. Fdo. Dr. Antonio de la Trinidad Martinez de Ibarra (f. 29v) (partida muy destruída)

119. ... Alarcon y Aguirre: nacida 1 Abr 1775, hija legítima de Gregorio Alarcon y de Anna Aguirre, vecinos y naturales de esta. Bautizada privadamente por haber nacido en la Campaña. Padrinos Jph Mendez y Maria Isavel Fernandez, vecinos de esta. Testigos Fran^co Diaz y Fran^co Gonzalez, vecinos de esta. Fdo. Dr. Antonio de la Trinidad Martinez de Ibarra (f. 30) (partida muy destruída)

120. Leonardo Flores y Melo: nacido 30 Nov 1774, hijo legítimo de Pedro Flores y de Maria Rosa Melo, vecinos y naturales de esta. Bautizado privadamente por haber nacido en la Campaña. Padrinos Fran^co Diaz y Leonisia Diaz, vecinos de esta. Testigos Jph Mendez y Fran^co Gonzalez. Fdo. Dr. Antonio de la Trinidad Martinez de Ibarra (f. 30)

121. Juan Bap^ta Bravo y Esquivel: bautizado 1 May 1775, hijo legítimo de Julian Bravo y de Rosa Esquivel. Nacido ... y seis Abr. Padrinos Ignacio Fernandez y Magdalena Lescano, vecinos de esta. Testigos Marcos Miño y Bernardo Obregon. Fdo. Dr. Antonio de la Trinidad Martinez de Ibarra (f. 30v) (partida muy destruída)

122. Catalina Porras y Varrios: bautizada 1 May 1775, hija legítima de Jph Porras y de Teresa Varrios, vecinos y naturales de esta. Nacida 28 Abr. Padrinos Marcos Miño y Maria del Carmen Martinez, vecinos de esta. Testigos Ignacio Fernandez y Bernardo Obregon. Fdo. Dr. Antonio de la Trinidad Martinez de Ibarra (f. 30v)

123. ... Borxes y Riquelme: nacido 3 Dic 1774, hijo legítimo de Antonio Borxes y de Juliana Riquelme, vecinos y naturales de esta. Bautizado privadamente por haber nacido en la Campaña. Padrinos Roque Veron y Anna Villanueva, vecinos de esta. Tes-

Cortesía de genealogiafamiliar.net

Cortesía de genealogiafamiliar.net

tigos Ignacio Fernandez y Pedro Sanchez. Fdo. Dr. Antonio de la Trinidad Martinez de Ibarra (f. 31) (partida muy destruída)

124. Rosa Isavel Rodriguez y Alcazar: nacida 6 May 1774, hiha legítima de Narciso Rodriguez y de ... Alcazar, vecinos y naturales de esta. Bautizada privadamente por haber nacido en la Campaña. Padrinos Fran^co Sanchez y Petrona Palacios, vecinos de esta. Testigos Ignacio Fernandez y Manuel Sanchez. Fdo. Dr. Antonio de la Trinidad Martinez de Ibarra (f. 31) (partida muy destruída)

125. Mario Orencio Veron y Villanueva: nacido 7 Mar 1775, hijo legítimo de Roque Veron y de Anna Villanueva, vecinos y naturales de esta. Bautizado privadamente por haber nacido en la Campaña. Madrina Flora Rolon vecina de esta. Testigos Ignacio Fernandez y Manuel Sanchez. Fdo. Dr. Antonio de la Trinidad Martinez de Ibarra (f. 31v)

126. Juan Bap^ta Mart^z: nacido 4 Ene 1775, hijo legítimo de Jph Mart^z y de Juana Delgado, vecinos y naturales de esta. Bautizado privadamente por haber nacido en la Campaña. Padrinos Pasqual Portillo y Juana Romero, vecinos de esta. Testigos Damaso Diaz e Ignacio Fernandez. Fdo. Dr. Antonio de la Trinidad Martinez de Ibarra (f. 31v)

127. Monica Vallexos y Aguilar: bautizada 7 Ene 1775, hija legítima de Estevan Vallexos y de Teresa Aguilar, vecinos y naturales de esta. Nacida 2 de ese mes. Padrinos Damaso Diaz y Maria de la Paz Diaz, vecinos de esta. Testigos Pedro Pasqual Gonzalez y Pasqual Portillo. Fdo. Dr. Antonio de la Trinidad Martinez de Ibarra (f. 32)

128. Ramona Salinas y Lopez: nacida 7 Ene 1775, hija legítima de Juan Ignacio Salinas y de ...va Lopez, vecinos y naturales de esta. Bautizada previamente por haber nacido en la Campaña. Padrinos Pedro Pasqual Gonzalez y Antonia Fernandez, vecinos de esta. Testigos Jph Ignacio Añasco e Ignacio Lugo. Fdo. Dr. Antonio de la Trinidad Martinez de Ibarra (f. 32) (partida muy destruída)

129. Monica Espinosa y Leyes: bautizada 7 May 1775, hija legítima de Bentura Espinosa y de Pasquala Leyez, vecinos y naturales de esta. Nacida 3 de ese mes. Madrina Teresa Obregon,

Cortesía de genealogiafamiliar.net

Cortesía de genealogiafamiliar.net

vecina de esta. Testigos Jph Ignacio Añasco e Ignacio Lugo. Fdo. Dr. Antonio de la Trinidad Martinez de Ibarra (f. 32v)

130. Antonio de Acosta y Gauna: nacido 7 Feb 1775, hijo legítimo de Fran^co de Acosta y de Monica Gauna, vecinos y naturales de esta. Bautizada privadamente por haber nacido en la Campaña. Padrinos Jph Ignacio Añasco y Jpha Roxas de Aranda, vecinos de esta. Testigos Ignacio Lugo y Pedro Pasqual Gonzalez. Fdo. Dr. Antonio de la Trinidad Martinez de Ibarra (fdo. 32v)

131. Maria Felipa Almiron y Sosa: bautizada 7 May 1775, hija legítima de Ramon Almiron y de Maria Rosa Sosa, vecinos y natutales de esta. Nacida 2 de ese mes. Padrinos Ignacio Lugo e Isavel Ojeda, vecinos de esta. Testigos Damaso Diaz y Pasqual Portillo. Fdo. Dr. Antonio de la Trinidad Martinez de Ibarra (f. 33)

132. Miguel Gonzalez: nacido 14 Dic 1774, hijo natural de Ursula Gonzalez, vecina de esta. Bautizado privadamente por haber nacido en la Campaña. Padrinos Miguel Angelo Cañete y Maria Aguilar, vecinos de esta. Testigos Juan Antonio Vico y Pedro Pablo Gauna. Fdo. Dr. Antonio de la Trinidad Martinez de Ibarra (f. 33)

133. Juan Jph Bera y Cañete: nacido 14 Nov 1774, hijo legítimo de Romualdo Vera y de Maria Jpha Cañete, vecinos y naturales de esta. Bautizado privadamente por haber nacido en la Campaña. Padrinos Juan Antonio ... y Maria Isidora Cañete, vecinos de esta. Testigos Miguel Angelo Cañete y Pablo Gauna. Fdo. Dr. Antonio de la Trinidad Martinez de Ibarra (f. 33v) (partida muy destruída)

134. Juan Silverio Bargas y Lovera: nacido 14 Dic 1774, hijo legítimo de Pedro Jph Vargas, natural de Paraguay y de ... Lovera, vecinos de esta. Bautizado privadamente por haber nacido en la Campaña. Padrinos Pedro Gauna y Maria Leocadia Lovera, vecinos de esta. Testigos Juan Thomas Aranda y Juan Vico. Fdo. Dr. Antonio de la Trinidad Martinez de Ibarra (f. 33v) (partida muy destruída)

135. Maria del Carmen Romero: bautizada 14 May 1775, hija natural de Magdalena Romero, vecina de esta. Nacida 9 de ese mes. Padrinos Juan Thomas Aranda y ...na Blanco, vecinos de

Cortesía de genealogiafamiliar.net

Cortesía de genealogiafamiliar.net

esta. Testigos Ignacio Lugo y Pablo Gauna. Fdo. Dr. Antonio de la Trinidad Martinez de Ibarra (f. 34) (partida muy destruída)

136. Juan Colman: nacido 14 Mar 1775, hijo natural de Lorenza Colman, vecina de esta. Bautizado privadamente por haber nacido en la Campaña. Padrinos Ignacio Lugo e Isavel Ojeda, vecinos de esta. Testigos Thomas Aranda y Pablo Gauna. Fdo. Dr. Antonio de la Trinidad Martinez de Ibarra (f. 34)

137. Isidora Galarza y Coseres: nacida 14 Mar 1775, hija legítima de Jph Galarza y de Maria Ninfa Coseres, vecinos y naturales de esta. Bautizada privadamente por haber nacido en la Campaña. Madrina Anastasia Rodriguez, vecina de esta. Testigos Ignacio Lugo y Angelo Cañete. Fdo. Dr. Antonio de la Trinidad Martinez de Ibarra (f. 34v)

138. Juan Narciso Romero y Almiron: nacido 20 Oct 1774, hijo legítimo de Felis Romero y de Petrona Almiron, vecinos y naturales de esta. Bautizado privadamente por haber nacido en la Campaña. Padrinos Juan Antonio Ramirez e Isavel de Acosta, vecinos de esta. Testigos Ignacio Fern^{z} y Jph Ramirez. Fdo. Dr. Antonio de la Trinidad Martinez de Ibarra (f. 34v)

139. Fran^{co} Ayala y Sena: nacido 20 Oct 1774, hijo legítimo de Ignacio Ayala y de Ambrosia Ayala (sic), vecinos y naturales de esta. Bautizado privadamente por haber nacido en la Campaña. Madrina Petrona Almiron, vecina de esta. Testigos Ignacio Fernandez y Juan Antonio R... Fdo. Dr. Antonio de la Trinidad Martinez de Ibarra (f. 35) (partida muy destruída)

140. Anna Romero: bautizada 21 May 1775, hija natural de Margarita Romero, vecina de esta. Nacida 19 de ese mes. Madrina Margarita Romero, vecina de esta. Testigos Jph Sena e Ignacio Fern^{z}. Fdo. Dr. Antonio de la Trinidad Martinez de Ibarra (f. 35)

141. Petrona Ibarra y Monzon: bautizada 21 May 1775, hija legítima de Fran^{co} Ibarra y de Isidora Monzon, vecinos y naturales de esta. Nacida 18 de ese mes. Padrinos Jph Sosa y Maria Ibarra, vecinos de esta. Testigos Vizente Aguilar e Ignacio Fern^{z}. Fdo. Dr. Antonio de la Trinidad Martinez de Ibarra (f. 35v)

142. Isidora Romero y Mendoza: nacida 21 Ene 1775, hija legítima de Manuel Romero y de Maria Mendoza, vecinos y naturales de

Cortesía de genealogiafamiliar.net

Cortesía de genealogiafamiliar.net

esta. Bautizada privadamente por haber nacido en la Campaña. Padrinos Vizente Aguilar y Maria Antonia ... Testigos Ignacio Fern^z y Bernardo Villanueva. Fdo. Dr. Antonio de la Trinidad Martinez de Ibarra (f. 35v) (partida muy destruída)

143. Fran^ca Encinas y Villalva: nacida 21 Set 1774, hija legítima de Florencio Encinas y de Mar... Villalva, vecinos y naturales de esta. Bautizada privadamente por haber nacido en la Campaña. Madrina Anna Gonzalez, vecina de esta. Testigos Ignacio Fern^z y Bernardo Villanueva. Fdo. Dr. Antonio de la Trinidad Martinez de Ibarra (f. 36) (partida muy destruída)

144. Fran^co Xavier Toledo y Almonazi: nacido 21 Nov 1774, hijo legítimo de Bentura Toledo y de Thomasa Almonaci, vecinos y naturales de esta. Bautizado privadamente por haber nacido en la Campaña. Padrinos B^do Villanueva y Lucia Ledesma, vecinos de esta. Testigos Vizente Aguilar e Ignacio Fern^z. Fdo. Dr. Antonio de la Trinidad Martinez de Ibarra (f. 36)

145. Juana Rosa Ballexos y Rodriguez: nacida 21 Mar 1775, hija legítima de Geronimo Ballexo y de Anna Rodriguez, vecinos y naturales de esta. Bautizada privadamente por haber nacido en la Campaña. Madrina Anna Rodriguez, vecina de esta. Testigos Ignacio Fern^z y Vizente Aguilar. Fdo. Dr. Antonio de la Trinidad Martinez de Ibarra (f. 36)

146. Prudencio Ynfran y Aguilar: nacido 21 Nov 1774, hijo legítimo de Roque Ynfran, natural de Paraguay y de Margarita Aguilar, vecinos de esta. Bautizado privadamente por haber nacido en la Campaña. Madrina Anna Rodriguez, vecina de esta. Testigos Bernardo Villanueva y Vizente Aguilar. Fdo. Dr. Antonio de la Trinidad Martinez de Ibarra (f. 36v)

147. Maria Bernarda Mo... y Zeniquier: bautizada 23 May 1775, hija legítima de Pedro Mo... y de Clara Zeniquier, vecinos de esta. Nacida 19 de ese mes. Padrinos D^n Ziprian de Legraña y Agustina Rosa ..., vecinos de esta. Testigos Ignacio Fernandez y Onofre ... Fdo. Dr. Antonio de la Trinidad Martinez de Ibarra (f. 37) (partida muy destruída)

148. Isidro Gonzalez y Segovia: bautizado 28 May 1775, hijo legítimo de Fran^co Gonzalez y de Fran^ca Segovia, vecinos y naturales de esta. Nacido 20 de ese mes. Padrinos Miguel Perez y Maria Leyez, vecinos de esta. Testigos Ignacio Fernandez e Ignacio Sandoval. Fdo. Dr. Antonio de la Trinidad Martinez

Cortesía de genealogiafamiliar.net

Cortesía de genealogiafamiliar.net

de Ibarra (f. 37)

149. Maria del Transito Orrego y Sanchez: bautizada 28 May 1775, hija legítima de Manuel Orrego y de Clara Sanchez, vecinos y naturales de esta. Nacida 20 de ese mes. Madrina Jpha Sanchez, vecina de esta. Testigos Miguel Perez y ... San... Fdo. Dr. Antonio de la Trinidad Martinez de Ibarra (f. 37v) (partida muy destruída)

150. Manuel Asensio Encinas y Colman: bautizado 28 May 1775, hijo legítimo de Ignacio Encinas y de Maria Antonia Colman, vecinos y naturales de esta. Nacido 24 de ese mes. Padrinos Ignacio Sandoval y Maria Fran^{ca} Colman, vecinos y naturales de esta. Testigos Ignacio Fernandez y Miguel Perez. Fdo. Dr. Antonio de la Trinidad Martinez de Ibarra (f. 37v)

151. Magdalena Ojeda: nacida 28 May 1775, hija natural de Gregoria Ojeda, vecina de esta. Bautizada privadamente por haber nacido en la Campaña. Madrina Fran^{ca} Esquivel, vecina de esta. Testigos Miguel Perez e Ignacio Fernandez. Fdo. Dr. Antonio de la Trinidad Martinez de Ibarra (f. 38)

152. Felipe Billanueva y Diaz: bautizado 4 Jun 1775, hijo legítimo de Pedro Pasqual Villanueva y de Margarita Diaz, vecinos y naturales de esta. Nacido 2 de ese mes. Madrina Maria Mendez, vecina de esta. Testigos Blas Figueroa y Fran^{co} Gutierrez. Fdo. Dr. Antonio de la Trinidad Martinez de Ibarra (f. 38)

153. Maria Rosa Gutierrez y Escalante: bautizada 4 Jun 1775, hija legítima de Fran^{co} Gutierrez y de ... Escalante, vecinos y naturales de esta. Padrinos Blas de Figueroa y Gregoria Miño, vecinos de esta. Testigos Nicolas Parreti y ... Alegre. Fdo. Dr. Antonio de la Trinidad Martinez de Ibarra (f. 38v) (partida muy destruída y en ellla no se indica fecha de nacimiento)

154. Ramon Gonzalez: bautizado 23 Abr 1775, hijo natural de Teresa Gonzalez, vecina de esta. Nacida 9 de ese mes. Padrinos Silvestre Hidalgo y Jpha Gonzalez, vecinos de esta. Testigos Fran^{co} Antonio Maciel y Pedro Jph Fernandez. Fdo. Dr. Antonio de la Trinidad Martinez de Ibarra (f. 38v)

155. Maria del Transito Godoy: bautizada 23 Abr 1775, hija natural de Maria Godoi, vecina de esta. Nacida 15 de ese mes.

Cortesía de genealogiafamiliar.net

Cortesía de genealogiafamiliar.net

Padrinos Fran^co Antonio Maciel y Maria Bernarda Alegre, vecinos de esta. Testigos Pedro Jph Fernandez y Fran^co Diaz. Fdo. Dr. Antonio de la Trinidad Martinez de Ibarra (f. 39)

156. Juan Agustin Soto y Romero: nacido 23 Set 1774, hijo legítimo de Juan Jph Soto y de Theodora Romero, vecinos y naturales de esta. Bautizado privadamente por haber nacido en la Campaña. Padrinos Mauricio Olivera y Geronima Olivera, vecinos de esta. Testigos Gaspar Maciel y Silvestre Idalgo. Fdo. Dr. Antonio de la Trinidad Martinez de Ibarra (f. 39)

157. Juan Jph Vallexo y Galarza: bautizado 23 Abr 1775, hijo legítimo de Fran^co Vallexo y de Maria Galarza, vecinos y naturales de esta. Nacido 5 de ese mes. Padrinos Gaspar Maciel y Orosia Coseres, vecinos de esta. Testigos Silvestre Hidalgo y Fran^co Antonio Maciel. Fdo. Dr. Antonio de la Trinidad Martinez de Ibarra (f. 39v)

158. Juan Jph Gowlet y Montiel: bautizado 23 Abr 1775, hijo natural de Juan Gowlet, natural de Inglaterra y residente en esta y de Anna Montiel, soltera y vecina de esta. Nacido 16 de ese mes. Padrinos Fran^co Diaz y Teresa Obregon, vecinos de esta. Testigos Pedro Jph Fernandez y Jph Mendez. Fdo. Dr. Antonio de la Trinidad Martinez de Ibarra (f. 39v)

159. Leonisio Benitez: bautizado 23 Abr 1775, hijo natural de Andrea Benitez, soltera y vecina de esta. Nacido 18 de ese mes. Padrinos Pedro Jph Fernandez y Petrona Sosa, vecinos de esta. Testigos Fran^co Diaz y Jph Mendez. Fdo. Dr. Antonio de la Trinidad Martinez de Ibarra (f. 40)

160. Fran^co Estevan Venitez y Rodriguez: bautizado 24 Abr 1775, hijo legítimo de Rafael Venitez y de Thomasa Rodriguez, vecinos y naturales de esta. Nacido 18 de ese mes. Padrinos Jph Mendez y Rosa Gomez, vecinos de esta. Testigos Fran^co Diaz y Pedro Jph Fernandez. Fdo. Dr. Antonio de la Trinidad Martinez de Ibarra (f. 40)

161. Faustina Sena y Obregon: nacida 24 Feb 1775, hija legítima de Sebastian Sena y de A... Obregon, vecinos y naturales de esta. Bautizada privadamente por haber nacido en la Campaña. Padrinos Gregorio Fernandez y Maria del Carmen Toledo, vecinos de esta. Testigos Fran^co Diaz y Jph Mendez. Fdo. Dr. Antonio de la Trinidad Martinez de Ibarra (f. 40v) (partida

Cortesía de genealogiafamiliar.net

Cortesía de genealogiafamiliar.net

muy destruída)

162.—... Thomas Figueroa y Miño: nacido 4 Jun 1775, hijo legítimo de Blas de Figueroa y de Gregoria Miño, vecinos y naturales de esta. Bautizado privadamente por haber nacido en la Campaña. Padrinos Fran^{co} Gutierrez y Pasquala Escalante, vecinos de esta. Testigos Nicolas Parreti y Sebastian Alegre. Fdo. Dr. Antonio de la Trinidad Martinez de Ibarra (f. 40v) (partida muy destruída)

163. Manuel de la Encarnación Frutos: nacido 4 Mar 1774, hijo natural de Juana Frutos, vecina de esta. Bautizado privadamente por haber nacido en la Campaña. Madrina Catalina Soto, vecina de esta. Testigos Nicolas Parreti y Sebastian de Alegre. Fdo. Dr. Antonio de la Trinidad Martinez de Ibarra (f. 41)

164.—Fernando Galarza y Duran: bautizado 4 Jun 1774, hijo legítimo de Jph Galarza y de Martina Duran, vecinos y naturales de esta. Nacido 27 May 1774. Padrinos Nicolas Parreti y Anna Figueroa, vecinos de esta. Testigos Sebastian de Alegre y Fran^{co} Gutierrez. Fdo. Dr. Antonio de la Trinidad Martinez de Ibarra (f. 41)

165. Pedro Pasqual Balcazar y Alfonso: bautizado 4 Jun 1775, hijo legítimo de Estevan Balcazar y de Maria Alfonso, vecinos y naturales de esta. Nacido 1 de ese mes. Padrinos Sebastian de Alegre y Maria del Carmen Acosta, vecinos de esta. Testigos Nicolas Soler y Nicolas Parreti. Fdo. Dr. Antonio de la Trinidad Martinez de Ibarra (f. 41v)

166.—Juan Jph Basualdo y Ramirez: bautizado 4 Jun 1775, hijo legítimo de Antonio Basualdo y de Silveria Ramirez, vecinos y naturales de esta. Nacido 2 de ese mes. Padrinos Nicolas Soler y Fran^{ca} Encinas, vecinos de esta. Testigos Nicolas Parreti y Fran^{co} Gutierrez. Fdo. Dr. Antonio de la Trinidad Martinez de Ibarra (f. 41v)

167.—Juan Fran^{co}: bautizado 4 Jun 1775, hijo de la Iglesia. Nacido 4 Abr 1775. Madrina Pasquala Ramirez, vecina de esta. Testigos Nicolas Soler y Nicolas Parreti. Fdo. Dr. Antonio de la Trinidad Martinez de Ibarra (f. 42)

168. Fran^{co} Xavier Venitez y Luzero: bautizado 11 Jun 1775, hijo legítimo de Asensio Benitez y de Maria Rosa Luzero, vecinos

Cortesía de genealogiafamiliar.net

Cortesía de genealogiafamiliar.net

y naturales de esta. Nacido 9 de ese mes. Padrinos Fran^co Xavier Perez, vecino de esta. Testigos Jph Lopez e Ignacio Fern^z. Fdo. Dr. Antonio de la Trinidad Martinez de Ibarra (f. 42)

169. Juan Benitez y Luzero: bautizado 11 Jun 1775, hijo legítimo de Asensio Benitez y de Maria Rosa Luzero, vecinos y naturales de esta. Nacido 9 de ese mes. Madrina Andrea Maciel, vecina de esta. Testigos Jph Lopez y D^n Jph Luis de Acosta. Fdo. Dr. Antonio de la Trinidad Martinez de Ibarra (f. 42v)

170. Pasqual de Sosa y Polo: bautizado 11 Jun 1775, hijo legítimo de Manuel de Sosa y de Fran^ca Polo, vecinos y naturales de esta. Nacido 3 de ese mes. Padrinos Jph Lopez y Maria Sanchez, vecinos de esta. Testigos D^n Jph Luis de Acosta y Pedro Ignacio Correa. Fdo. Dr. Antonio de la Trinidad Martinez de Ibarra (f. 42v)

171. Maria Jpha Rolon y Soto: bautizada 11 Jun 1775, hija legítima de Domingo Rolon y de Maria Leocadia Soto, vecinos y naturales de esta. Nacida 9 Abr 1775. Padrinos D^n Jph Luis de Acosta y Maria Margarita Soto, vecinos de esta. Testigos Pedro Moreyra e Ignacio Fern^z. Fdo. Dr. Antonio de la Trinidad Martinez de Ibarra (f. 43)

172. Manuel Antonio Correa y Ruiz: bautizado 11 Jun 1775, hijo legítimo de Ignacio Correa y de Maria del Carmen Ruiz, vecinos y naturales de esta. Nacido 8 de ese mes. Padrinos Pedro Ignacio Moreyra e Isidora Casco, vecinos de esta. Testigos Jph Luis de Acosta y Gregorio Vallexos. Fdo. Dr. Antonio de la Trinidad Martinez de Ibarra (f. 43)

173. Maria Duarte y Alegre: nacida 11 May 1775, hija legítima de Miguel Duarte y de Silveria Alegre, vecinos y naturales de esta. Bautizada privadamente por haber nacido en la Campaña. Padrinos Gregorio Vallexos y Jpha Coseres, vecinos de esta. Testigos Andres de Arriola e Ignacio Fernandez. Fdo. Dr. Antonio de la Trinidad Martinez de Ibarra (f. 43v)

174. Pedro Luis Fernandez y Martinez: bautizado 11 Jun 1775, hijo legítimo de Ignacio Fernandez y de Maria del Carmen Martinez, vecinos y naturales de esta. Nacido 20 May 1775. Padrinos Andres de Arriola y Juana Rodriguez, vecinos de esta. Testigos Gregorio Vallexos y Pedro Moreyra. Fdo. Dr. Antonio de la Trinidad Martinez de Ibarra (f. 43v)

Cortesía de genealogiafamiliar.net

Cortesía de genealogiafamiliar.net

175. Manuel Antonio Payva y Leguisamon: bautizado 18 Jun 1775, hijo legítimo de Antonio Payva y de Maria Antonia Leguisamon, vecinos y naturales de esta. Nacido ... de ese mes. Padrinos Ignacio ... y Cipriana Rolon, vecinos de esta. Testigos Felipe Aguirre e Ignacio Fern^{z}. Fdo. Dr. Antonio de la Trinidad Martinez de Ibarra (f. 44) (partida muy destruída)

176. Fran^{ca} Antonia Gallardo y Quintana: bautizada 21 Jun 1775, hija legítima de Matheo Gallardo y de Anna Quintana, vecinos y naturales de esta. Nacida 11 de ese mes. Padrinos Felipe Aguirre e Ignacia Aguirre, vecinos de esta. Testigos Ignacio Fernandez y Jph Sanchez. Fdo. Dr. Antonio de la Trinidad Martinez de Ibarra (f. 44)

177. Felipe Delgado y Soto: bautizado 27 Jun 1775, hijo legítimo de Pedro Nolasco Delgado y de Antonia Soto, vecinos y naturales de esta. Nacido 25 de ese mes. Padrinos Bentura Romero y Maria Fran^{ca} Aquino, vecinos de esta. Testigos Antonio ... e Ignacio Fern^{z} (f. 44v) (partida muy destruída)

178. Bernarda Payva y Encinas: bautizada 28 Jun 1775, hija legítima de Xavier Payva y de Isavel Encinas, vecinos y naturales de esta. Nacida 28 May 1775. Padrinos Antonio Tixera y Maria Encinas, vecinos de esta. Testigos Ignacio Fern^{z} y Jph Sanchez. Fdo. Dr. Antonio de la Trinidad Martinez de Ibarra (f. 44v)

179. Maria Isavel Gonzalez y Romero: bautizada 9 Jul 1775, hija legítima de Juaq^{n} Gonzalez y de Petrona Romero, vecinos y naturales de esta. Nacida 5 de ese mes. Madrina Maria del Carmen Acosta, vecina de esta. Testigos Luciano Romero y Jph Mendez. Fdo. Dr. Antonio de la Trinidad Martinez de Ibarra (f. 45)

180. Petrona Moreyra y Vallexos: bautizada 9 Jul 1775, hija legítima de Silvestre Moreyra y de Bartola Vallexos, vecinos y naturales de esta. Nacida 1 de ese mes. Padrinos Luciano Romero y Catalina Vallexos, vecinos de esta. Testigos Ignacio Fern^{z} y Jph Mendez. Fdo. Dr. Antonio de la Trinidad Martinez de Ibarra (f. 45v)

181. Domingo Romero y Segovia: bautizado 9 Jul 1775, hijo legítimo de Jph Antonio Romero y de Maria Segovia, vecinos y naturales de esta. Nacido 8 de ese mes. Madrina Maria Segovia,

Cortesía de genealogiafamiliar.net

Cortesía de genealogiafamiliar.net

vecina de esta. Testigos Ignacio Fernandez y Jph Mendez. Fdo. Dr. Antonio de la Trinidad Martinez de Ibarra (f. 45v)

182. Anna Maria Custidiano y Mendez: bautizada 30 Jul 1775, hija legítima de Jph Custidiano y de Petrona Mendez, vecinos y naturales de esta. N acida 26 de ese mes. Madrina Isavel Espinosa, vecina de esta. Testigos Lorenzo Martinez y Baltasar de Mesa. Fdo. Dr. Antonio de la Trinidad Martinez de Ibarra (f. 46)

183. Fran^{ca} Antonia Lopez y Martinez: bautizada 3L Jul 1775, hija legítima de Jph Lopez y de Asensia Martinez, vecinos y naturales de esta. Nacida 27 ese mes. Padrinos Baltasar de Mesa y Juana de Mesa, vecinos de esta. Testigos Ignacio Rolon y Lorenzo Martinez. Fdo. Dr. Antonio de la Trinidad Martinez de Ibarra (f. 46)

184. Juan Manuel Delgado y Rolon: bautizado 30 Jul 1775, hijo legítimo de Martiniano Delgado, natural de la ciudad de B^{s} Ay^{s} y de Maria Lorenza Rolon, vecinos de esta. Previamente bautizada privadamente 30 Ene 1775. Padrinos Ignacio Rolon y Maria Rosa Rolon, vecinos de esta. Testigos Baltasar de Mesa y Lorenzo Martinez. Fdo. Dr. Antonio de la Trinidad Martinez de Ibarra (f. 46v) (no se indica fecha de nacido)

185. Pedro Jph Justo Galvan y Cavral: bautizado 1 Ago 1775, hijo legítimo de Jph Ignacio Galvan y de Maria Merzedes Cavral, vecinos y naturales de esta. Nacido 15 Jul 1775. Padrinos D^{n} Fran^{co} Xavier Rodrig^{z}, de B^{s} Ay^{s} y Dª Sabina Gutierrez, vecinos de esta. Testigos Ignacio Fernandez y D^{n} Jph de Elorriaga. Fdo. Dr. Antonio de la Trinidad Martinez de Ibarra (f. 46v)

186. Manuel Antonio Burgos y Zaracho: bautizado 6 Ago 1775, hijo legítimo de Thomas Burgos y de Bartola Zaracho, vecinos y naturales de esta. Nacido 1 de ese mes. Padrinos Jph Garcia y Maria Geronima Garcia, vecinos de esta. Testigos Jph Ign^{o}. Encinas y Eugenio Cavral. Fdo. Dr. Antonio de la Trinidad Martinez de Ibarra (f. 47)

187. Domingo: bautizado 6 Ago 1775, hijo de padres desconocidos. Nacido 4 de ese mes. Padrinos Jph Ignacio Encinas y Ambrosia Castro, vecinos de esta. Testigos Jph Garcia y Eugenio Cavral. Fdo. Dr. Antonio de la Trinidad Martinez de Ibarra (f. 47)

Cortesía de genealogiafamiliar.net

Cortesía de genealogiafamiliar.net

188. Maria Ignacia Medina y Amarilla: bautizada 6 Ago 1775, hija legítima de Anselmo Medina y de Lorenza Leonisia Amarilla, vecinos y naturales de esta. Nacida 31 Jul 1775. Padrinos D^{n} Eugenio Cavral y Dª Geronima Cavral, vecinos de esta. Testigos Jph Garcia y Lorenzo Balenzuela. Fdo. Dr. Antonio de la Trinidad Martinez de Ibarra (f. 47v)

189. Juan Luciano Balenzuela y Sosa: nacido 6 Jul 1775, hijo legítimo de Felipe Valenzuela y de Thomasa de Sosa, vecinos y naturales de esta. Bautizado privadamente por haber nacido en la Campaña. Padrinos Lorenzo Valenzuela y Maria Ignacia Diaz, vecinos de esta. Testigos Eugenio Cavral y Jph Garcia. Fdo. Dr. Antonio de la Trinidad Martinez de Ibarra (f. 47v)

190. Maria Leonarda de la Concepcion de Leon y Ramirez: bautizada 8 Jul 1775, hija legítima de D^{n} Jph Geronimo de Leon, natural de Paraguay y de Dª Melchora Ramirez, vecinos de esta. Bautizada previamente 10 Set 1774 en Itaati, por haber nacido en ese pueblo. Madrina de Agua Dª Leonarda Añasco y de Oleos D^{n} Fran^{co} Anselmo de Alvarado y Dª Leonarda Añasco. Testigos D^{n} Bernave Guzman y D^{n} Pedro Paz. Fdo. Dr. Antonio de la Trinidad Martinez de Ibarra (f. 48) (no se indica fecha de nacido)

191. Maria Lorenza Soto y Rolon: bautizada 11 Ago 1775, hija legítima de Fran^{co} Antonio Soto y de Maria Antonia Rolon, vecinos y naturales de esta. Nacida 9 de ese mes. Padrinos Lu... Rolon y Dª Maria Antonia Martinez, vecinos de esta. Testigos Antonio ... y Domingo Rolon. Fdo. Dr. Antonio de la Trinidad Martinez de Ibarra (f. 48) (partida muy destruída)

192. Maria Tiburcia Rodriguez: bautizada 13 Ago 1775, hija natural de Maria Rodriguez, vecina y natural de esta. Nacida 13 de ese mes. Madrina Agustina Inzaurralde, vecina de esta. Testigos Ignacio Fern^{z} y Gregorio Araujo. Fdo. Dr. Antonio de la Trinidad Martinez de Ibarra (f. 48v)

193. Maria Dominga Payva y Ojeda: bautizada 13 Ago 1775, hija legítima de Pedro Pablo Payva y de Blasia Ojeda, vecinos y naturales de esta. Nacida 4 de ese mes. Madrina Anna Benitez, vecina de esta. Testigos Ignacio Fern^{z} y Gregorio Araujo. Fdo. Dr. Antonio de la Trinidad Martinez de Ibarra (f. 48v)

Cortesía de genealogiafamiliar.net

Cortesía de genealogiafamiliar.net

194. Maria Lorenza Barrios y Dominguez: bautizada 13 Ago 1775, hija legítima de Fran^co Xavier Barrios y de Anna Dominguez, vecinos y naturales de esta. Nacida 9 de ese mes. Padrinos Gregorio de Araujo y Maria Isavel Marin, vecinos de esta. Testigos Ignacio Fern^z y Fran^co de Araujo. Fdo. Dr. Antonio de la Trinidad Martinez de Ibarra (f. 49)

195. Juan Lorenzo Zacarias y Bargas: bautizado 14 Ago 1775, hijo legítimo de Miguel Zacarias y de Pasquala Bargas, vecinos y naturales de esta. Nacido 10 de ese mes. Padrinos Felis de Silva y Maria Antonia Fern^z, vecinos de esta. Testigos Ignacio Fern^z y Fran^co Araujo. Fdo. Dr. Antonio de la Trinidad Martinez de Ibarra (f. 49)

196. Lorenzo Delgado: bautizado 14 Ago 1775, hijo natural de Margarita Delgado, vecina y natural de esta. Nacido 10 de ese mes. Padrinos Buenaventura Velazquez y Pasquala Silva, vecinos de esta. Testigos Ignacio Fern^z y Andres Arriola. Fdo. Dr. Antonio de la Trinidad Martinez de Ibarra (f. 49v)

197. Jph Justo: bautizado 15 Ago 1775, hijo de la Iglesia. Bautizado privadamente 1 de ese mes. Padrinos Benancio Payva y Agueda Sotelo, vecinos de esta. Testigos Ignacio Fern^z y Pedro Sanchez. Fdo. Dr. Antonio de la Trinidad Martinez de Ibarra (f. 49v) (no se indica fecha de nacimiento)

198. Luisa Espinosa y Aguirre: bautizada 21 Ago 1775, hija legítima de Pedro Espinosa y de Rosa Aguirre, vecinos y naturales de esta. Nacida 16 de ese mes. Padrinos Juan Ignacio Aguirre y Narcisa Espinosa, vecina de esta. Testigos Ignacio Fern^z y Vizente Sanchez. Fdo. Dr. Antonio de la Trinidad Martinez de Ibarra (f. 50)

199. Rosa Flora Gonzalez y Orrego: bautizada 21 Ago 1775, hija legítima de Pablo Gonzalez y de Isidora Orrego, vecinos y naturales de esta. Nacida 16 de ese mes. Madrina Fran^ca Orrego, vecina de esta. Testigos Ignacio Fern^z y Jph Frutos. Fdo. Dr. Antonio de la Trinidad Martinez de Ibarra (f. 50)

200. Roque Pintos y Monzon: bautizado 22 Ago 1775, hijo legítimo de Antonio Pintos y de Maria Monzon, vecinos y naturales de esta. Nacido 14 de ese mes. Padrinos Fran^co Araujo y Agustina Duran, vecinos de esta. Testigos Ignacio Fern^z y Pedro Sanchez. Fdo. Dr. Antonio de la Trinidad Martinez de Ibarra (f. 50v)

Cortesía de genealogiafamiliar.net

Cortesía de genealogiafamiliar.net

201. Lazaro Sosa y Monzon: bautizado 22 Ago 1775, hijo legítimo de Silvestre de Sosa y de Leonarda Monzon, vecinos y naturales de esta. Nacido 20 de ese mes. Padrinos Pedro Gallardo y Maria Teresa Rodriguez, vecinos de esta. Testigos Ignacio Fern^{z} y Fernando Flores. Fdo. Dr. Antonio de la Trinidad Martinez de Ibarra (f. 50v)

202. Maria Bernarda Terron y Mendoza: bautizada 24 Ago 1775, hija legítima de Manuel Terron y de Andrea Mendoza, vecinos y naturales de esta. Nacida 24 Jul 1775. Padrinos Fernando Flores y Margarita Lopez, vecinos de esta. Testigos Ignacio Fern^{z} y Pedro Sanchez. Fdo. Dr. Antonio de la Trinidad Martinez de Ibarra (f. 51)

203. Bartolo Ortiz: bautizado 27 Ago 1775, hijo natural de Agustina Ortiz, vecina y natural de esta. Nacido 24 de ese mes. Padrinos Fran^{co} Orrego y Maria Jpha Barrios, vecinos de esta. Testigos Fran^{co} Volaños e Ignacio Fern^{z}. Fdo. Dr. Antonio de la Trinidad Martinez de Ibarra (f. 51)

204. Josef Agustin Lazcurrain y Pera: bautizado 27 Ago 1775, hijo legítimo de D^{n} Juan Bap^{ta} Lazcurrain, natural de Vizcaya y de Rosalia Pera, vecinos de esta. Nacido 26 de ese mes. Padrinos Fran^{co} Volaños y Cathalina Pera, vecinos de esta. Testigos Ignacio Fern^{z} y Josef Sanchez. Fdo. Dr. Antonio de la Trinidad Martinez de Ibarra (f. 51v)

205. Ramona Isavel Zavala y Baez: bautizada 1 Set 1775, hija legítima de Josef Ignacio Zavala y de Ines Baez, vecinos y naturales de esta. Nacida 30 Ago 1775. Padrinos Ignacio Sandoval y Maria Magdalena Fern^{z}, vecinos de esta. Testigos Ignacio Fern^{z} y Josef Sandoval. Fdo. Dr. Antonio de la Trinidad Martinez de Ibarra (f. 51v)

206. Manuel Antonio Nuñez e Ibarra: bautizado 14 Set 1775, hijo legítimo de Agustin Nuñez y de Petrona Ibarra, vecinos y naturales de esta. Nacido 12 de ese mes. Padrinos Andres de Arriola y Juana Rodriguez, vecinos de esta. Testigos Ignacio Fern^{z} y Sebastian Vallexos. Fdo. Dr. Antonio de la Trinidad Martinez de Ibarra (f. 52)

207. Maria Mercedes Liscano y Encinas: bautizada 14 Set 1775, hija legítima de Josef Ignacio Liscano y de Josefa Encinas, vecinos y naturales de esta. Nacida 13 de ese mes. Padrinos Sebastian Vallexos y Josefa Lescano, vecinos de esta. Testigos

Cortesía de genealogiafamiliar.net

Cortesía de genealogiafamiliar.net

Ignacio Fern^{z} y Onofre Esquivel. Fdo. Dr. Antonio de la Trinidad Martinez de Ibarra (f. 52)

208. Juan Mateo Ojeda y Palomero: bautizado 14 Set 1775, hijo legítimo de Luis Ojeda y de Magdalena Palomero, vecinos y naturales de esta. Nacido 4 de ese mes. Padrinos Onofre Esquivel y Sebastian Ojeda, vecinos de esta. Testigos Ignacio Fern^{z} y Sebastian Vallexos. Fdo. Dr. Antonio de la Trinidad Martinez de Ibarra (f. 52v)

209. Maria Nicolasa Ferreyra y Cardoso: bautizada 17 Set 1775, hija legítima de Josef Ferreyra y de Silveria Cardoso, vecinos y naturales de esta. Nacida 9 de ese mes. Padrinos D^{n} Lazaro de Almiron y Dª Felipa Fern^{z}, vecinos de esta. Testigos Ignacio Fern^{z} y Estevan Luque. Fdo. Dr. Antonio de la Trinidad Martinez de Ibarra (f. 52v)

210. Antonia Rosa Figueroa y Sanchez: nacida 17 Abr 1775, hija legítima de Luis Figueroa y de Maria Sanchez, vecinos y naturales de esta. Bautizada privadamente por haber nacido en la Campaña. Madrina Maria Josefa Delgado, vecinos de esta. Testigos Ign^{o} Fern^{z} y Estevan Luque. Fdo. Dr. Antonio de la Trinidad Martinez de Ibarra (f. 53)

211. Maria Mercedes Arze y Porras: bautizada 17 Set 1775, hija legítima de Andres Arze y de Martina Porras, vecinos y naturales de esta. Nacida 9 de ese mes. Padrinos Estevan Luque y Maria Josefa Mieres, vecinos de esta. Testigos Ignacio Fern^{z} y Melchor Canteros. Fdo. Dr. Antonio de la Trinidad Martinez de Ibarra (f. 53)

212. Margarita Moreyra y Godoy: bautizada 17 Set 1775, hija legítima de Ramon Moreyra y de Fran^{ca} Godoy, vecinos y naturales de esta. N acida 10 de ese mes. Padrinos Melchor Canteros y Maria Fran^{ca} Diaz, vecinos de esta. Testigos Ignacio Fern^{z} y Estevan Luque. Fdo. Dr. Antonio de la Trinidad Martinez de Ibarra (f. 53v)

213. Manuel Antonio Parez: nacido 17 Mar 1775, hijo de Bernarda Perez, vecina y natural de esta. Bautizado privadamente por haber nacido en la Campaña. Madrina Dª Margarita Pesoa, vecina de esta. Testigos Ignacio Fern^{z} y Fran^{co} de Paula Perez. Fdo. Dr. Antonio de la Trinidad Martinez de Ibarra (f. 53v)

214. Maria Antonia Soto: bautizada 18 Set 1775, hija de Margarita

Cortesía de genealogiafamiliar.net

Cortesía de genealogiafamiliar.net

Ignacio Fern^{z} y Onofre Esquivel. Fdo. Dr. Antonio de la Trinidad Martinez de Ibarra (f. 52)

208. Juan Mateo Ojeda y Palomero: bautizado 14 Set 1775, hijo legítimo de Luis Ojeda y de Magdalena Palomero, vecinos y naturales de esta. Nacido 4 de ese mes. Padrinos Onofre Esquivel y Sebastian Ojeda, vecinos de esta. Testigos Ignacio Fern^{z} y Sebastian Vallexos. Fdo. Dr. Antonio de la Trinidad Martinez de Ibarra (f. 52v)

209. Maria Nicolasa Ferreyra y Cardoso: bautizada 17 Set 1775, hija legítima de Josef Ferreyra y de Silveria Cardoso, vecinos y naturales de esta. Nacida 9 de ese mes. Padrinos D^{n} Lazaro de Almiron y Dª Felipa Fern^{z}, vecinos de esta. Testigos Ignacio Fern^{z} y Estevan Luque. Fdo. Dr. Antonio de la Trinidad Martinez de Ibarra (f. 52v)

210. Antonia Rosa Figueroa y Sanchez: nacida 17 Abr 1775, hija legítima de Luis Figueroa y de Maria Sanchez, vecinos y naturales de esta. Bautizada privadamente por haber nacido en la Campaña. Madrina Maria Josefa Delgado, vecinos de esta. Testigos Ign^{o} Fern^{z} y Estevan Luque. Fdo. Dr. Antonio de la Trinidad Martinez de Ibarra (f. 53)

211. Maria Mercedes Arze y Porras: bautizada 17 Set 1775, hija legítima de Andres Arze y de Martina Porras, vecinos y naturales de esta. Nacida 9 de ese mes. Padrinos Estevan Luque y Maria Josefa Mieres, vecinos de esta. Testigos Ignacio Fern^{z} y Melchor Canteros. Fdo. Dr. Antonio de la Trinidad Martinez de Ibarra (f. 53)

212. Margarita Moreyra y Godoy: bautizada 17 Set 1775, hija legítima de Ramon Moreyra y de Fran^{ca} Godoy, vecinos y naturales de esta. N acida 10 de ese mes. Padrinos Melchor Canteros y Maria Fran^{ca} Diaz, vecinos de esta. Testigos Ignacio Fern^{z} y Estevan Luque. Fdo. Dr. Antonio de la Trinidad Martinez de Ibarra (f. 53v)

213. Manuel Antonio Parez: nacido 17 Mar 1775, hijo de Bernarda Perez, vecina y natural de esta. Bautizado privadamente por haber nacido en la Campaña. Madrina Dª Margarita Pesoa, vecina de esta. Testigos Ignacio Fern^{z} y Fran^{co} de Paula Perez. Fdo. Dr. Antonio de la Trinidad Martinez de Ibarra (f. 53v)

214. Maria Antonia Soto: bautizada 18 Set 1775, hija de Margarita

Cortesía de genealogiafamiliar.net

Cortesía de genealogiafamiliar.net

Soto, vecina y natural de esta. Nacida 9 de ese mes. Padrinos Fran^co de Paula Perez y Rosa Sandoval, vecinos de esta. Testigos Josef Alvarez e Ignacio Fern^z. Fdo. Dr. Antonio de la Trinidad Martinez de Ibarra (f. 54)

215. Rosa Payva: bautizada 18 Set 1775, hija de Ambrosia Payva, vecina y natural de esta. Nacida 12 de ese mes. Padrinos Josef Alvarez y Anna Vega, vecinos de esta. Testigos Ign^o Fern^z y Fran^co de Paula Perez. Fdo, Dr. Antonio de la Trinidad Martinez de Ibarra (f. 54)

216. Maria Agustina Zapata y Mendez: nacida 18 Jul 1775, hija legítima de Juan Zapata y de Juana Mendez, vecinos y naturales de esta. Bautizada privadamente por haber nacido en la Campaña. Madrina Margarita Monzon, vecina de esta. Testigos Ignacio Fern^z y Josef Alvarez. Fdo. Dr. Antonio de la Trinidad Martinez de Ibarra (f. 54v)

217. Josef Fran^co Moreyra y Godoy: bautizado 18 Set 1775, hijo legítimo de Ramon Moreyra y de Pasquala Godoy, vecinos y naturales de esta. Nacido 11 de ese mes. Padrinos Fran^co Luzero y Lucia Luzero, vecinos de esta. Testigos Ignacio Fern^z y Josef Alvarez. Fdo. Dr. Antonio de la Trinidad Martinez de Ibarra (f. 54v)

218. Mariano Valenzuela y Diaz: bautizado 24 Set 1775, hijo legítimo de Lorenzo Valenzuela y de Maria Ignacia Diaz, vecinos y naturales de esta. Nacido en la Campaña el 24 Jul 1775. Padrinos Lorenzo Fern^z y Gregoria Sosa, vecinos de esta. Testigos Ign^o Fern^z y Fran^co Antonio Ortega. Fdo. Dr. Antonio de la Trinidad Martinez de Ibarra (f. 55)

219. Fran^co Antonio Miranda: bautizado 24 Set 1775, hijo de Bernarda Miranda, vecina y natural de esta. Nacido 18 de ese mes. Padrinos Fran^co Ortega y Manuela Almiron, vecinos de esta. Testigos Ign^o Fern^z y Lorenzo Fernandez. Fdo. Dr. Antonio de la Trinidad Martinez de Ibarra (f. 55)

220. Juan Mateo Sena y Almiron: bautizado 24 Set 1775, hijo legítimo de Xavier Sena y de Anna de Almiron, vecinos y naturales de esta. Nacido 19 de ese mes. Padrinos Ign^o Fern^z y Rosa Ledesma, vecinos de esta. Testigos Lorenzo Fern^z y Fran^co Ortega. Fdo. Dr. Antonio de la Trinidad Martinez de Ibarra (f. 55v)

221. Juan Antonio Villalva e Inzaurralde: bautizado 1 Oct 1775,

Cortesía de genealogiafamiliar.net

Cortesía de genealogiafamiliar.net

hijo legítimo de Josef Villalva y de Rafaela Inzaurralde, vecinos y naturales de esta. Nacido 22 Set 1775. Padrinos Bernardo Villanueva y Lucia Tedesma, vecinos de esta. Testigos Ignacio Fern^{z} y Pedro Pablo Duran. Fdo. Dr. Antonio de la Trinidad Martinez de Ibarra (f. 55v)

222. Bartola Blanco y Duran: nacida 1 Set 1775, hija legítima de Juan Blanco y de Petrona Duran, vecinos y naturales de esta. Bautizada privadamente por haber nacido en la Campaña. Padrinos Pedro Pablo Duran y Biviana Blanco, vecinos de esta. Testigos D^{n} Manuel de Orduña e Ign^{o} Fern^{z}. Fdo. Dr. Antonio de la Trinidad Martinez de Ibarra (f. 56)

223. Maria del Rosario Salas y Rios: bautizada 1 Oct 1775, hija legítima de Ramon Salas y de Maria Josefa Rios, vecinos y naturales de esta. Nacida 25 Set 1775. Padrinos D^{n} Manuel de Orduña y Dª Ursula de Casajus, vecinos de esta. Testigos Ign^{o} Fern^{z} y D^{n} Serapio Benitez. Fdo. Dr. Antonio de la Trinidad Martinez de Ibarra (f. 56)

224. Manuel Antonio: nacido 1 Ago 1775, hijo de padres desconocidos. Bautizado privadamente por haber nacido en la Campaña. Padrinos D^{n} Serapio Benitez y Dª Juana Petrona Veron, naturales y vecinos de esta. Testigos D^{n} Manuel de Orduña y Pedro Pablo Duran. Fdo. Dr. Antonio de la Trinidad Martinez de Ibarra (f. 56v)

225. Domingo Acosta y Chaves: nacido 2 Jun 1774, hijo legítimo de Pedro Acosta y de Maria Chaves, vecinos y naturales de esta. Bautizado privadamente por haber nacido en la Campaña. Padrinos Juan Josef Chaves e Ignacia Portillo, vecinos de esta. Testigos Ignacio Fern^{z} y Mariano Lopez. Fdo. Dr. Antonio de la Trinidad Martinez de Ibarra (f. 56v)

226. Miguel Cavrera y Veron: bautizado 2 Oct 1775, hijo legítimo de Fran^{co} Cavrera y de Lorenza Veron, vecinos y naturales de esta. Nacido 26 Set 1775. Padrinos Mariano Lopez y Maria del Carmen Maciel, vecinos de esta. Testigos Juan Josef Chaves y D^{n} Serapio Benitez. Fdo. Dr. Antonio de la Trinidad Martinez de Ibarra (f. 57)

227. Maria Fran^{ca} Torres: bautizada 6 Oct 1775, hija de Bernarda Torres, vecina de esta. Nacida 3 de ese mes. Madrina Ursula Martinez, vecina de esta. Testigos Ign^{o} Fern^{z} y Pedro Sanchez. Fdo. Dr. Antonio de la Trinidad Martinez de Ibarra (f.

Cortesía de genealogiafamiliar.net

Cortesía de genealogiafamiliar.net

57)

228. Maria Mercedes Dure y Ximenez: bautizada 8 Oct 1775, hija legítima de Luis Dure y de Maria Ximenez, vecinos y naturales de esta, nacida 22 Set 1775. Padrinos Lucas Rolon y Rosa Ximenez, vecinos de esta. Testigos Ign^{o} Fern^{z} y Josef Jara. Fdo. Dr. Antonio de la Trinidad Martinez de Ibarra (f. 57v)

229. Josef Maria Dure y Ximenez: bautizado 8 Oct 1775, hijo legítimo de Luis Dure y de Maria Ximenez, vecinos y naturales de esta. Nacido 22 Set 1775. Padrinos Lucas Rolon y Rosa Ximenez, vecinos de esta. Testigos Ignacio Fern^{z} y Josef Jara. Fdo. Dr. Antonio de la Trinidad Martinez de Ibarra (f. 57v)

230. Mariano Cavrera e Inzaurralde: bautizado 8 Oct 1775, hijo legítimo de Nazario Cavrera y de Michaela Inzaurralde, vecinos y naturales de esta. Nacido 7 de ese mes. Padrinos Josef Jara y Maria Isavel Inzaurralde, vecinos de esta. Testigos Ignacio Fern^{z} y Lucas Rolon. Fdo. Dr. Antonio de la Trinidad Martinez de Ibarra)f. 58)

231. Rosa Vallexos y Canteros: nacida 8 Set 1775, hija legítima de Alexandro Vallexos y de Maria Canteros, vecinos y naturales de esta. Bautizada privadamente por haber nacido en la Campaña. Padrinos Josef Mendez y Josefa Vallexos, vecinos de esta. Testigos Ign^{o} Fern^{z} y Pedro Sanchez. Fdo. Dr. Antonio de la Trinidad Martinez de Ibarra (f. 58)

232. Maria Jacinta Duarte y Lopez: nacida 25 Set 1775, hija legítima de Juan Antonio Duarte y de Isavel Lopez, vecinos de esta. Bautizada privadamente por haber nacido en la Campaña. Padrinos Basilio Caravallo y Dª Gregoria Caravallo, vecinos de esta. Testigos D^{n} Ziprian de Lagraña e Ign^{o} Fernandez. Fdo. Dr. Antonio de la Trinidad Martinez de Ibarra (f. 58v)

233. Maria de los Dolores Fran^{ca} Rafaela Fern^{z} Blanco y Avendaño: bautizada 25 Oct 1775, hija legítima de D^{n} Josef Fern^{z} Blanco y de Dª Catalina Avendaño, vecinos de esta. Nacida 23 de ese mes. Padrinos D^{n} Ziprian de Lagraña y Dª Gregoria Zamudio, vecinos de esta. Testigos Ignacio Fern^{z} y Basilio Caravallo. Fdo. Dr. Antonio de la Trinidad Martinez de Ibarra (f. 58v)

Cortesía de genealogiafamiliar.net

234. Rafaela Viera y Leguisamon: bautizada 27 Oct 1775, hija legítima de Bernardo Viera y de Margarita Leguisamon, vecinos y naturales de esta. Nacida 20 de ese mes. Madrina Manuela Giles, vecina de esta. Testigos Ignacio Fern^{z} y Andres de Arriola. Fdo. Dr. Antonio de la Trinidad Martinez de Ibarra (f. 59)

235. Antonio Luis de Acuña y Ojeda: bautizado 29 Oct 1775, hijo legítimo de Bartolome Acuña y de Maria Josefa Ojeda, vecinos y naturales de esta. Nacido 20 de ese mes. Padrinos Vizente Ojeda y Gregoria Correa, vecinos de esta. Testigos Pedro Josef Rodriguez e Ignacio Fernandez. Fdo. Dr. Antonio de la Trinidad Martinez de Ibarra (f. 59)

236. Luis Soto y Rodriguez: bautizado 29 Oct 1775, hijo legítimo de Thomas Soto y de Bartola Rodriguez, vecinos y naturales de esta. Nacido 4 de ese mes. Padrinos Pedro Josef Rodriguez y Maria Angela Salazar, vecinos de esta. Testigos Ignacio Fern^{z} y Josef Cavral. Fdo. Dr. Antonio de la Trinidad Martinez de Ibarra (f. 59v)

237. Maria Antonia Aguirre y Rodriguez: bautizada 29 Oct 1775, hija legítima de Josef Ign^{o} Aguirre y de Maria Barvara Rodriguez, vecinos y naturales de esta. Nacida 24 de ese mes. Padrinos Pedro Pablo Gomez y Michaela Villanueva, vecinos de esta. Testigos Ignacio Fern^{z} y Josef Castellano. Fdo. Dr. Antonio de la Trinidad Martinez de Ibarra (f. 59v)

238. Isidro Ojeda y Ximenez: nacido 2 Nov 1775, hijo legítimo de Bernardo Ojeda y de Melchora Ximenez, vecinos y naturales de esta. Bautizado privadamente por haber nacido en la Campaña. Padrinos Dom^{o} Portillo y Theresa Ojeda, vecinos de esta. Testigos Ign^{o} Fern^{z} y Josef Cavral. Fdo. Dr. Antonio de la Trinidad Martinez de Ibarra (f. 60)

239. Luciano Ramirez y Sotelo: nacido 2 Set 1775, hijo legítimo de Alexandro Ramirez y de Fran^{ca} Sotelo, vecinos y naturales de esta. Bautizado privadamente por haber nacido en la Campaña. Padrinos Sebastian de Alegre y Maria del Carmen Acosta, vecinos de esta. Testigos Antonio Luis Poyson y Fran^{co} Orrego. Fdo. Dr. Antonio de la Trinidad Martinez de Ibarra (f. 60)

240. Manuel Geronimo Mas y Diaz: nacido 5 Oct 1775, hijo legítimo de Josef Antonio Mas y de Maria de la Paz Diaz, vecinos y na-

Cortesía de genealogiafamiliar.net

turales de esta. Bautizado privadamente por haber nacido en la Campaña. Padrinos D^n Ant^o Luis Poyson y Dª Fran^ca Idalgo, vecinos de esta. Testigos Ign^o Fern^z y Fran^co Orrego. Fdo. Dr. Antonio de la Trinidad Martinez de Ibarra (f. 60v)

241. Maria de la Concepcion Correa y Sanchez: bautizada 5 Oct 1775, hija legítima de Bernardo Correa y de Bartola Sanchez, vecinos y naturales de esta. Nacida 29 Oct (sic). Madrina Theresa de Obregon, vecina de esta. Testigos Ign^o Fern^z y Fran^co Orrego. Fdo. Dr. Antonio de la Trinidad Martinez de Ibarra (f. 60v)

242. Santos Quiros y Encinas: bautizado 5 Nov 1775, hijo legítimo de Antonio Quiros y de Juana Encinas, vecinos y naturales de esta. Nacido 1 de ese mes. Padrinos Fran^co Orrego y Lucia Orrego, vecinos de esta. Testigos Ign^o Fern^z y Dom^o Almiron. Fdo. Dr. Antonio de la Trinidad Martinez de Ibarra (f. 61)

243. Dionisio Almiron y Gonzalez: bautizado 5 Nov 1775, hijo legítimo de Mathias Almiron y de Anna Gonzalez, vecinos y naturales de esta. Nacido 10 Oct 1775. Padrinos Domingo Almiron y Petrona Ximenes, vecinos de esta. Testigos Ignacio Fern^z y Melchor Sena. Fdo. Dr. Antonio de la Trinidad Martinez de Ibarra (f. 61)

244. Maria Rosa Soto: nacida 5 May 1775, hija de Maria Soto, vecina y natural de esta. Bautizada privadamente por haber nacido en la Campaña. Padrinos Melchor Sena y Agueda Alvarez, vecinos de esta. Testigos Ignacio Fern^z y Miguel Sena. Fdo. Dr. Antonio de la Trinidad Martinez de Ibarra (f. 61v)

245. Maria del Carmen Coronel y Sena: bautizada 5 Nov 1775, hija legítima de Santiago Coronel y de Anna Sena, vecinos de esta. Nacida 1 de ese mes. Padrinos Melchor Sena e Isavel Sena, vecinos de esta. Testigos Domingo Almiron y Miguel Sena. Fdo. Dr. Antonio de la Trinidad Martinez de Ibarra (f. 61v)

246. Juan Fernandez y Sena: nacido 5 Jul 1775, hijo legítimo de Domingo Fernandez y de Magdalena Sena, vecinos y naturales de esta. Bautizado privadamente por haber nacido en la Campaña. Padrinos Miguel Sena y Faustina Navarro, vecinos de esta. Testigos Ignacio Fern^z y Melchor Sena. Fdo. Dr. Antonio de la Trinidad Martinez de Ibarra (f. 62)

247. Domingo Lopez y Romero: nacido 5 Jun 1775, hijo legítimo de Santiago Lopez y de Thomasa Romero, vecinos y naturales de es-

Cortesía de genealogiafamiliar.net

ta. Bautizado privadamente por haber nacido en la Campaña. Padrinos Miguel Sena y Faustina Navarro, vecinos de esta. Testigos Ign^{o} Fern^{z} y Melchor Sena. Fdo. Dr. Antonio de la Trinidad Martinez de Ibarra (f. 62)

248. Carlos Villalva y Gonzalez: bautizado 5 Nov 1775, hijo legítimo de Fran^{co} Villalva y de Juana Gonzalez, vecinos y naturales de esta. Nacido 2 de ese mes. Padrinos Feliciano Ricalde y Josefa Fern^{z}, vecinos de esta. Testigos Miguel Sena e Ignacio Fern^{z}. Fdo. Dr. Antonio de la Trinidad Martinez de Ibarra (f. 62v)

249. Maria Simona Morales y Sotelo: bautizada 5 Nov 1775, hija legítima de Bernardo Morales y de Maria Sotelo, vecinos y naturales de esta. Nacida 31 Oct 1775. Padrinos Manuel Antonio Casajus y Rosa Casajus, vecinos de esta. Testigos Ilario Sanchez y Feliciano Recalde. Fdo. Dr. Antonio de la Trinidad Martinez de Ibarra (f. 62v)

250. Juan Carlos Caseres y Romero: bautizado 5 Nov 1775, hijo legítimo de Juan Josef Caseres y de Maria Josefa Romero, vecinos y naturales de esta. Nacido 3 de ese mes. Padrinos Ilario Sanchez y Anna Torres, vecinos de esta. Testigos Manuel Antonio Casajus y Feliciano Recalde. Fdo. Dr. Antonio de la Trinidad Martinez de Ibarra (f. 63)

251. Juan Bap^{ta} Peloso y Escalante: nacido 5 Jul 1775, hijo legítimo de Julian Peloso y de Thomasa Escalante, vecinos y naturales de esta. Bautizado privadamente por haber nacido en la Campaña. Padrinos Pedro Serrano y Margarita Aguirre, vecinos de esta. Testigos Ignacio Fern^{z} y Julian Peloso. Fdo. Dr. Antonio de la Trinidad Martinez de Ibarra (f. 63)

252. Hermenegildo Falcon y Riquelme: bautizado 12 Nov 1775, hijo legítimo de Innocencio Falcon y de Agustina Riquelme, vecinos y naturales de esta. Nacido 8 de ese mes. Padrinos Roque Veron y Flora Rolon, vecinos de esta. Testigos Antonio Maciel e Ignacio Fern^{z}. Fdo. Dr. Antonio de la Trinidad Martinez de Ibarra (f. 63v)

253. Juan Osuna y Bergara: bautizado 12 Nov 1775, hijo legítimo de Josef Osuna y de Juana Bergara, vecinos y naturales de esta. Nacido 5 de ese mes. Padrinos Antonio Maciel y Juana Caseres, vecinos de esta. Testigos Roque Veron e Ignacio Fern^{z}. Fdo. Dr. Antonio de la Trinidad Martinez de Ibarra (f. 63v)

Cortesía de genealogiafamiliar.net

254. Maria Eugenia Mesa: bautizada 17 Nov 1775, hija de Rosa Mesa, vecina y natural de esta. Nacida 14 de ese mes. Padrinos Pedro Paz y Maria Josefa Basualdo, vecinos de esta. Testigos Ignacio Fern^{z} y Josef Cavral. Fdo. Dr. Antonio de la Trinidad Martinez de Ibarra (f. 64)

255. Osoria Rojas y Villalva: nacida 17 Oct 1775, hija legítima de Josef Rojas y de Bernarda Villanueva, vecinos y naturales de esta. Bautizada privadamente por haber nacido en la Campaña. Padrinos Baltasar Mendoza y Juana Parras, vecinos de esta. Testigos Juan Josef Arze e Ignacio Fern^{z}. Fdo. Dr. Antonio de la Trinidad Martinez de Ibarra (f. 64)

256. Maria Rosa Mesa y Arze: nacida 19 Jul 1775, hija legítima de Gregorio Mesa y de Juana Maria Arze, vecinos y naturales de esta. Bautizada privadamente por haber nacido en la Estancia. Padrinos Juan Josef Arze y Sebastiana Arze, vecinos de esta. Testigos Juan Melgarejo e Ignacio Fern^{z}. Fdo. Dr. Antonio de la Trinidad Martinez de Ibarra (f. 64v)

257. Maria Mercedes Romero y Melgarejo: nacida 19 Set 1775, hija legítima de Josef Romero y de Fran^{ca} Melgarejo, vecinos y naturales de esta. Bautizada privadamente por haber nacido en la Campaña. Padrinos Juan Leon Melgarejo y Maria Rosa Gonzalez, vecinos de esta. Testigos Juan Josef Arze y Baltasar Mendoza. Fdo. Dr. Antonio de la Trinidad Martinez de Ibarra (f. 64v)

258. Christoval Josef Barria y Añasco: bautizado 25 Nov 1775, hijo legítimo de D^{n} Josef Antonio Barria, de nacion portuguesa y de Dª Clara de Añasco. Anteriormente bautizada privadamente el 15 Jul 1775. Padrinos D^{n} Carlos Josef de Añasco y Dª Maria Rosa de Añasco, vecinos de esta. Testigos Ilario Sanchez e Ignacio Fern^{z}. Fdo. Dr. Antonio de la Trinidad Martinez de Ibarra (f. 65)

259. Maria Isavel Sanchez y Torre: bautizada 25 Nov 1775, hija legítima de Ilario Sanchez y de Anna de la Torre, vecinos de esta. Anteriormente bautizado privadamente el 13 Set 1775. Nacida 12 Set 1775. Padrinos D^{n} Carlos Josef de Añasco y Dª Margarita de Añasco, vecinos de esta. Testigos Ilario Sanchez e Ignacio Fern^{z}. Fdo. Dr. Antonio de la Trinidad Martinez de Ibarra (f. 65)

260. Josef Carlos de Añasco y Aranda: nacido 25 Abr 1775, hijo

Cortesía de genealogiafamiliar.net

legítimo de Josef Ignacio Añasco y de Josefa Roxas de Aranda, vecinos y naturales de esta. Bautizado privadamente por haber nacido en la Campaña. Padrinos Josef Tavares y Juana Ramirez, vecinos de esta. Testigos Ilario Sanchez e Ignacio Fern^{z}. Fdo. Dr. Antonio de la Trinidad Martinez de Ibarra (f. 65v)

261. Clemente Mendez: bautizado 25 Nov 1775, hijo natural de Ines Mendez, vecina de esta. Nacido 22 de ese mes. Padrinos Josef Mendez y Maria Ignacia Mendez, vecinos de esta. Testigos Josef Tavares e Ignacio Fern^{z}. Fdo. Dr. Antonio de la Trinidad Martinez de Ibarra (f. 65v)

262. Santiago Sauzedo y Ojeda: nacido 25 Jul 1775, hijo legítimo de Lucas Sauzedo y de Bernarda Ojeda, vecinos y naturales de esta. Bautizado privadamente por haber nacido en la Campaña. Padrinos Juan Thomas Nuñez e Isavel Jara, vecinos de esta. Testigos Josef Mendez y Josef Tavares. Fdo. Dr. Antonio de la Trinidad Martinez de Ibarra (f. 66)

263. Santos Gomez y Flores: bautizado 25 Nov 1775, hijo legítimo de Asensio Gomez y de Juana Flores, vecinos y naturales de esta. Nacido 1 de ese mes. Padrinos Ramon Moreyra y Pasquala Godoy, vecinos de esta. Testigos Juan Thomas Nuñez e Ignacio Fern^{z}. Fdo. Dr. Antonio de la Trinidad Martinez de Ibarra (f. 66)

264. Maria Clara Mesa y Quintana: bautizada 3 Dic 1775, hija legítima de Pasqual de Mesa y de Juana Quintana, vecinos y naturales de esta. Nacida 28 Nov 1775. Madrina Gregoria Navarro, vecina de esta. Testigos Ignacio Fern^{z} y Pedro Sanchez Fdo. Dr. Antonio de la Trinidad Martinez de Ibarra (f. 66v)

265. Bartolo Rios y Sandoval: nacido 3 Oct 1775, hijo legítimo de Fran^{co} Rios y de Petrona Sandoval, vecinos y naturales de esta. Bautizado privadamente por haber nacido en la Campaña. Madrina Maria del Carmen Lopez, vecina de esta. Testigos Ignacio Fern^{z} y Pedro Sanchez. Fdo. Dr. Antonio de la Trinidad Martinez de Ibarra (f. 66v)

266. Maria Isavel Salazar y Alegre: bautizada 9 Dic 1775, hija legítima de Marcos Salazar y de Juana Alegre, vecinos y naturales de esta. Nacida 7 de ese mes. Padrinos Juan de Alegre y Juana Fernandez, vecinos de esta. Testigos Ignacio

Cortesía de genealogiafamiliar.net

Fern^{z} y Marcos Salazar. Fdo. Dr. Antonio de la Trinidad Martinez de Ibarra (f. 67)

267. Josef Mariano Acosta y Varrios: bautizado 10 Dic 1775, hijo legítimo de Josef Acosta y de Rosa Varrios, vecinos y naturales de esta. Nacido 8 de ese mes. Padrinos Pedro Velasco y Maria Antonia Garcia, vecinos de esta. Testigos Ignacio Fern^{z} y Josef Rodriguez. Fdo. Dr. Antonio de la Trinidad Martinez de Ibarra (f. 67)

268. Juan Enrrique y Luque: nacido 10 Jun 1775, hijo legítimo de Juan Enrrique y de Petrona Luque, vecinos y naturales de esta. Bautizado privadamente por haber nacido en la Campaña. Padrinos Josef Rodriguez y Antonia Esquivel, vecinos de esta. Testigos Ignacio Fern^{z} y Josef Enrrique. Fdo. Dr. Antonio de la Trinidad Martinez de Ibarra (f. 67v)

269. Rosalia: bautizada 10 Dic 1775, hija de padres desconocidos. Nacida 8 de ese mes. Madrina Michaela Torres, vecina de esta. Testigos Josef Rodriguez e Ignacio Fern^{z}. Fdo. Dr. Antonio de la Trinidad Martinez de Ibarra (f. 67v)

270. Juan Bap^{ta} Zarate y Alarcon: bautizado 17 Dic 1775, hijo legítimo de Roque Zarate y de Rosa Alarcon, vecinos y naturales de esta. Nacido 15 de ese mes. Padrinos Ignacio Sandoval y Rosa Ojeda, vecinos de esta. Testigos Ignacio Fern^{z} y Josef Cavral. Fdo. Dr. Antonio de la Trinidad Martinez de Ibarra (f. 68)

271. Maria del Rosario Ximenez y Almiron: bautizada 17 Dic 1775, hija legítima de Josef Ximenez y de Bernarda Almiron, vecinos y naturales de esta. Nacida 9 de ese mes. Madrina Maria Antonia Llerias, vecina de esta. Testigos Ignacio Fern^{z} e Ignacio Sandoval. Fdo. Dr. Antonio de la Trinidad Martinez de Ibarra (f. 68)

272. Thomasa Medina: bautizada 27 Dic 1775, hija natural de Leonarda Medina, vecina y natural de esta. Nacida 21 de ese mes. Madrina Rosa Encinas, vecina de esta. Testigos Ignacio Fernandez y Josef Cavral. Fdo. Dr. Antonio de la Trinidad Martinez de Ibarra (f. 68v)

273. Fran^{co} Antonio Rodriguez y Gonzalez: nacido 7 Nov 1775, hijo legítimo de Juan Antonio Rodriguez y de Baleria Gonzalez, vecinos y naturales de esta. Bautizado privadamente por haber nacido en la Campaña. Padrinos Marcos Gonzalez y Pasqua-

Cortesía de genealogiafamiliar.net

la Ballexos, vecinos de esta. Testigos Jph Mendez e Ignacio Fern^{z}. Fdo. Dr. Antonio de la Trinidad Martinez de Ibarra (f. 68v)

274. Antonia Inzaurralde: bautizada 7 Ene 1776, hija natural de Margarita Inzaurralde, vecina y natural de esta. Nacida 3 de ese mes. Padrinos Josef Mendez y Manuela Mendez, vecinos de esta. Testigos Marcos Gonzalez e Ignacio Fern^{z}. Fdo. Dr. Antonio de la Trinidad Martinez de Ibarra (f. 69)

275. Juan Collis y Villanueva: bautizado 9 Ene 1776, hijo legítimo de Juan Carlos Collis, natural de B^{s} Ay^{s} y de Antonia Villanueva, vecinos de esta. Nacido 6 de ese mes. Padrinos Jph Monje y Magdalena Solis, vecinos de esta. Testigos Ignacio Fern^{z} y Fran^{co} Xavier Solis. Fdo. Dr. Antonio de la Trinidad Martinez de Ibarra (f. 69)

276. Maria del Rosario Aveyro: bautizada 9 Ene 1776, hija natural de Bernardina de Aveyro, vecina de esta. Nacida 1 de ese mes. Madrina Manuela Delgado, vecina de esta. Testigos Josef Monje e Ignacio Fern^{z}. Fdo. Dr. Antonio de la Trinidad Martinez de Ibarra (f. 69v)

277. Leon Sena e Ibarra: bautizado 14 Ene 1776, hijo legítimo de Jph Sena y de Maria Ibarra, vecinos y naturales de esta. Nacido 11 de ese mes. Padrinos Fran^{co} Ibarra e Isidora Monzon, vecinos de esta. Testigos Ignacio Fern^{z} y Nicolas Lopez. Fdo. Dr. Antonio de la Trinidad Martinez de Ibarra (f. 69v)

278. Maria de la Nieves Romero y Espinosa: bautizada 14 Ene 1776, hija legítima de Juan Josef Romero y de Josefa Espinosa, vecinos y naturales de esta. Nacida 31 Dic 1775. Padrinos Nicolas Lopez y Rosa Segovia, vecinos de esta. Testigos Gaspar Maciel e Ignacio Fern^{z}. Fdo. Dr. Antonio de la Trinidad Martinez de Ibarra (f. 70)

279. Silvestre: bautizado 14 Ene 1776, hijo de la Iglesia. Nacido 2 de ese mes. Padrinos Gaspar Maciel y Osoria Coseres, vecinos de esta. Testigos Ignacio Fern^{z} y Nicolas Lopez. Fdo. Dr. Antonio de la Trinidad Martinez de Ibarra (f. 70)

280. Sebastian Bazquez y Pintos: bautizado 22 Ene 1776, hijo legítimo de Eustaquio Bazquez, natural de Paraguay y de Josefa Pintos, vecinos de esta. Nacido 19 de ese mes. Padrinos Felipe Aguirre y Maria Antonia Gallardo, vecinos de esta. Testigos Ignacio Fernandez y Fran^{co} Pintos. Fdo. Dr. Anto-

Cortesía de genealogiafamiliar.net

nio de la Trinidad Martinez de Ibarra (f. 70v)

281. Josepha Antonia de Silva y Frutos: bautizada 29 Ene 1776, hija legítima de ... de Silva y de Rosa Frutos, vecinos de esta. Nacida 25 de ese mes. Padrinos Don Ziprian de Lagraña y Dña Gregoria Zamudio, vecinos de esta. Testigo Ignacio Fernandez. Fdo. Dr. Antonio de la Trinidad Martinez de Ibarra (f. 70v) (partida muy destruída)

282. Maria del Carme de los Reyes y ...: bautizada 28 Ene 1776, hija legítima de Pasqual Antonio de los Reyes y de Tomaza Pe..., nacida en ese día. Padrinos ... cabral y Geronima Cabral, vecinos de esta. Testigos Ignº Fernandez. Fdo. Dr. Antonio de la Trinidad Martinez de Ibarra (f. 70v) (partida muy destruída)

283. Blas de Sosa y Polo: bautizado 4 Feb 1776, hijo legítimo de Baltasar de Zosa y de Isidora Polo, vecinos de esta. Nacido 2 de ese mes. Padrinos Franco Dias y Dionicia Dias, vecinos de esta. Testigo Ignacio Fernandez. Fdo. Dr. Antonio de la Trinidad Martinez de Ibarra (f. 71)

284. Pedro Nolasco Ojeda y Asebedo: bautizado 4 Feb 1776, hijo legítimo de Andres Ojeda y de Luysa Asebedo, vecinos de esta. Nacido 31 Ene 1776. Padrinos Pedro Sandoval y Pasquala Barrios, vecinos de esta. Testigo Ignº Fernandez. Fdo. Dr. Antonio de la Trinidad Martinez de Ibarra (f. 71)

285. Maria Catalina Almiron y Lopes: bautizada 4 Feb 1776, hija legítima de Gregorio Almiron y de Juana Rosa Lopes, vecinos de esta. Nacida 30 Ene 1776. Padrinos Dn Juan de Almiron y Da Phelipa Fernandez, vecinos de esta. Testigo Ignº Fernandez. Fdo. Dr. Antonio de la Trinidad Martinez de Ibarra (f. 71)

286. Maria Blasia Azcoaga y Rolon: bautizada 7 Feb 1776, hija legítima de Franco Azcoaga y de Sipriana Rolon, vecinos de esta. Nacida 3 de ese mes. Padrinos Dn ... Rodriguez y Maria Tereza Rolon, vecinos de esta. Testigo Ignº Fernandez. Fdo. Dr. Antonio de la Trinidad Martinez de Ibarra (f. 71v)

287. Juan Andres Ponce y Martines: bautizado 8 Feb 1776, hijo legítimo de Pedro Pasqual Ponce y de Maria Isabel Ponce. Nacido 3 de ese mes. Padrinos Josef Moreyra y Ramona Sanches, todos vecinos de esta. Testigo Ignº Fernandez. Fdo. Dr. Antonio de la Trinidad Martinez de Ibarra (f. 71v)

Cortesía de genealogiafamiliar.net

288. Francisco Godoy: bautizado 11 Feb 1776, hijo natural de Francisca Godoy. Nacido 9 de ese mes. Padrinos Xavier Mieres y Josefa Martines, todos vecinos de esta. Testigo Ign^{o} Fernandez. Fdo. Dr. Antonio de la Trinidad Martinez de Ibarra (f. 71v)

289. Ambrocio Nis y Toledo: bautizado 11 Feb 1776, hijo legítimo de Esteban Nis y de Micaela Toledo. Padrinos Estefania Gonzales. Testigo Ignacio Fernandez. Fdo. Dr. Antonio de la Trinidad Martinez de Ibarra (f. 72) (no se indica fecha de nacimiento)

290. Dionicia Dias y Domingues: bautizada 13 Feb 1776, hijo de Juan ... Dias y de Sebastiana Domingues. Nacida ... de ese mes. Padrinos Juana Toledo, vecina de esta. Testigo Ignacio Fernandez. Fdo. Dr. Antonio de la Trinidad Martinez de Ibarra (f. 72) (partida muy destruída)

291. Juan Bicente Villoldo y Osorio: bautizado 15 Feb 1776, hijo de Ignacio Villoldo y de Maria Isabel Osorio. Nacido 10 de ese mes. Padrinos Ramon Delgado y Ana Bergara, todos vecinos de esta. Testigo Ignacio Fernandes. Fdo. Dr. Antonio de la Trinidad Martinez de Ibarra (f. 72v)

292. Juan Martin Lovato y la Cruz: bautizado 15 Feb 1776, hijo de Joseph Lovato y de Bartola la Cruz, de 8 meses. Padrinos Fran^{co} Rios y Pasquala Sanches, vecinos de esta. Testigo Ignacio Fernandez. Fdo. Dr. Antonio de la Trinidad Martinez de Ibarra (f. 72v)

293. Maria Silveria Gonzales y Frutos: bautizada 25 Feb 1776, hija de Tomas Gonzales y de Petrona Frutos. Nacida 20 de ese mes. Padrinos Tomas Aranda y Petrona Falcon, todos vecinos de esta. Testigo Ignacio Fernandes. Fdo. Dr. Antonio de la Trinidad Martinez de Ibarra (f. 72v)

294. Juan Mateo Alegre y Sosa: bautizado 25 Feb 1776, hijo de Bautista Alegre y de Manuela de Sosa, de 5 meses. Padrinos Esteban Ballejo y Petrona Correa, todos vecinos de esta. Testigo Ignacio Fernandez. Fdo. Dr. Antonio de la Trinidad Martinez de Ibarra (f. 73)

295. Maria Antonia Rios y Sosa: bautizada 25 Feb 1776, hija de Juan Jo... Rios y de Maria ... de 5 meses. Padrinos Estevan Ballejo y Petrona... todos vecinos de esta. Testigo Ignacio Fernandez. Fdo. Dr. Antonio de la Trinidad Martinez de Iba-

Cortesía de genealogiafamiliar.net

rra (f. 73) (partida muy destruída)

296. Gregorio Ignacio Lopes y Aguirre: bautizado 25 Feb 1776, hijo de Juan Jph Lopez y de Fran^ca Xaviera Aguirre. Nacida 10 de ese mes. Padrinos Fernando Fernandez y Rosa Cabral, todos vecinos de esta. Testigo Ignacio Fernandez. Fdo. Dr. Antonio de la Trinidad Martinez de Ibarra (f. 73v)

297. Joseph Meza y Espinosa: bautizado 2 Mar 1776, hijo de Mateo Meza y de Juana Espinosa. Nacido 23 Feb 1776. Padrinos Salvador Gomez de ... y Faviana Martines, vecinos de esta. Testigo Ignacio Fernandez. Fdo. Dr. Antonio de la Trinidad Martinez de Ibarra (f. 73v) (partida muy destruída)

298. Leocadia Olivalles y Sanches: bautizada 3 Mar 1776, hija de Martin de Olivalles y de Josepha Sanches. Nacida 24 Feb 1776. Madrina Ana Sanches, todos vecinos de esta. Testigo Ignacio Fernandez. Fdo. Dr. Antonio de la Trinidad Martinez de Ibarra (f. 74)

299. Maria del Carmen Ortis y Encinas: bautizada 3 Mar 1776, hija de Jph Antonio Ortis y de Juana Encinas. Nacida 27 Feb 1776. Padrinos Juan Bautista Solis y Clara Solis, todos vecinos de esta. Fdo. Dr. Antonio de la Trinidad Martinez de Ibarra (f. 74) (no se indica nombre de testigo)

300. Maria del Rosario Ortigoso y Vega: bautizada 3 Mar 1776, hija de Nicolas Ortigoso y de Ana Vega. Nacida 1 de ese mes. Madrina Juana de Meza, todos vecinos de esta. Fdo. Dr. Antonio de la Trinidad Martinez de Ibarra (f. 74v) (no se indica nombre de testigo)

301. Manuel Antonio Robles y Delgado: bautizado 3 Mar 1776, hijo de Joseph Robles y de Josepha Delgado. Nacida 29 Feb 1776. Padrinos Juan Jph Gonzales y Petrona de Meza, todos vecinos de esta. Fdo. Dr. Antonio de la Trinidad Martinez de Ibarra (f. 74v) (no se indica nombre de testigo)

302. Fran^co Antonio Martines y Montiel: bautizado 3 Mar 1776, hijo de Alexandro Martines y de Juana Montiel. Nacido 26 Feb 1776. Padrinos Ramon Gonzales y Catalina Navarro, todos vecinos de esta. Fdo. Dr. Antonio de la Trinidad Martinez de Ibarra (f. 74v) (no se indica nombre de testigo)

303. Joseph Gomez y Bergara: bautizado 7 Mar 1776, hijo legítimo de Ramon Gomez y de Juana Vergara. Nacido 29 Feb 1776. Padrinos Melchor Maciel y Maria del Rosario Maciel, todos ve-

Cortesía de genealogiafamiliar.net

cinos de esta. Fdo. Dr. Antonio de la Trinidad Martinez de Ibarra (f. 75) (no se indica nombre de testigo)

304. Juan Manuel Veron: bautizado 11 Mar 1776, hijo natural de Rosa Veron. Nacido 9 de ese mes. Padrinos Marcos Salazar y Lorenza Rodrigues, todos vecinos de esta. Fdo. Dr. Antonio de la Trinidad Martinez de Ibarra (f. 75) (no se indica nombre de testigo)

305. Juana de Velasco y Sespedes: bautizada 11 Mar 1776, hija legítima de Jph de Velasco y de Felipa Sespedes. De 10 meses. Padrinos Clara Gomes e Ignacio Fernandez, todos vecinos de esta. Fdo. Dr. Antonio de la Trinidad Martinez de Ibarra (f. 75v) (no se indiça nombre de testigo)

306. Serapio Obelar y Romero: bautizado 18 Mar 1776, hijo legítimo de Jph Obelar y de Rosa Romero. Nacido 9 de ese mes. Padrinos D^{n} Felis de Silva y D^{ña} Juana Ga... Fdo. Dr. Antonio de la Trinidad Martinez de Ibarra (f. 75v) (no se indica nombre de testigo, partida muy destruída)

307. Josepha Veron y Martines: bautizada 21 Mar 1776, hija legítima de Pedro Veron y de Petrona Martines. Nacida 18 de ese mes. Padrinos Pedro Sandoval y Pasquala Barrios. Fdo. Dr. Antonio de la Trinidad Martinez de Ibarra (f. 76) (no se indica nombre de testigo)

308. Juan Luis Cabral y Toledo: bautizado 21 Mar 1776, hijo legítimo de Fran^{co} Antonio Cabral y de Juana Toledo, Nacido 19 de ese mes. Padrinos Pedro Cabral y Maria Margarita Cabral. Fdo. Dr. Antonio de la Trinidad Martinez de Ibarra (f. 76) (no se indica nombre de testigo)

309. Joseph Graviel Vico y Giles: bautizado 21 Mar 1776, hijo legítimo de Juan de Vico y de Manuela Giles. Nacido 18 de ese mes. Padrinos Don Jph de Añasco y D^{ña} Ignacia Galarza, todos vecinos de esta. Fdo. Dr. Antonio de la Trinidad Martinez de Ibarra (f. 76) (no se indica nombre de testigo)

310. Pedro Jph Godoy: bautizado 24 Mar 1776, hijo natural de ... tina Godoy. De seis días. Padrinos Jph Alvares y Jpha Lopez. Fdo. Dr. Antonio de la Trinidad Martinez de Ibarra (f. 76v) (no se indica nombre de testigo)

311. Simon Colman y Pabon: bautizado 25 Mar 1776, hijo legítimo de Pasqual Colman y de Bernarda Pabon. De 4 días. Padrinos Juan Manuel Blanco y Pasquala Fernandez, todos vecinos de es-

Cortesía de genealogiafamiliar.net

ta. Fdo. Dr. Antonio de la Trinidad Martinez de Ibarra (f. 76v) (no se indica nombre de testigo)

312. Juan Bautista Alarcon y Romero: bautizado 26 Mar 1776, hijo legítimo de Fran^co Alarcon y de Micaela Romero. De 4 días. Padrinos Tomas Sarate y Josepha Fernandez, todos vecinos de esta. Fdo. Dr. Antonio de la Trinidad Martinez de Ibarra (f. 77) (no se indica nombre de testigo)

313. Catalina Meza: bautizada 28 Mar 1776, hija natural de Maria Fran^ca de Meza. De seis días. Padrinos Juan Blanco y Maria Luysa Blanco, Fdo. Dr. Antonio de la Trinidad Martinez de Ibarra (f. 77) (no se indica nombre de testigo)

314. Jph Antonio Fernandez y Salazar: bautizada 1 Abr 1776, hijo legítimo de Marcos Fernandez y de Bernarda Salazar. De 5 días. Padrinos Jph Antonio Bergara y Agustina Pera, todos vecinos de esta. Fdo. Dr. Antonio de la Trinidad Martinez de Ibarra (f. 77) (no se indica nombre de testigo)

315. Maria de la Concepcion Barrios y Nis: bautizada 1 Abr 1776, hija legítima de Pedro Barrios y de Tomaza Nis. De 4 días. Padrinos D^n Luis Bres y D^ñas Bernarda Basualdo, todos vecinos de esta. Fdo. Dr. Antonio de la Trinidad Martinez de Ibarra (f. 77v) (no se indica nombre de testigo)

316. Maria Luysa Bres y Aguirre: bautizada 1 Abr 1776, hija legítima de D^n Luis Bres y de D^ña ... Aguirre, de 24 días. Padrinos D^n Gregorio de Aguirre y Juana Petrona Veron, todos vecinos de esta. Fdo. Dr. Antonio de la Trinidad Martinez de Ibarra (f. 77v) (no se indica nombre de testigo)

317. Juan de la Cruz Suares y Benites: bautizado 1 Abr 1776, hijo legítimo de Martin Suares y de Martina Benites. Padrinos Roque Melgarejo y Blacia Blanco, todos vecinos de esta. Fdo. Dr. Antonio de la Trinidad Martinez de Ibarra (f. 78) (no se indica edad del bautizado ni el nombre de testigo)

318. Bacilio Figueroa y Fernandes: bautizado 3 Abr 1776, hijo legítimo de Blas Figueroa y de Gregoria Fernandes. De 28 días. Padrinos Antonio Peres y Antonia Gomes, todos vecinos de esta. Fdo. Dr. Antonio de la Trinidad Martinez de Ibarra (f. 78) (no se indica nombre de testigo)

319. Tomas Gonzales y Flores: bautizado 7 Abr 1776, hijo legítimo de Jph Antonio Gonzales y de Geronima Flores, de un año y medio. Padrinos Fran^co Escalante y Flora Escalante, todos veci-

Cortesía de genealogiafamiliar.net

nos de esta. Fdo. Dr. Antonio de la Trinidad Martimez de Ibarra (f. 78v) (no se indica nombre de testigo)

320. Jph Luis Alegre y Mendoza: bautizado 7 Abr 1776, hijo legítimo de Jph Alegre y de Bartola Mendoza, de tres meses. Padrinos Bentura Romero y Bernarda Romero, todos vecinos de esta. Fdo. Dr. Antonio de la Trinidad Martinez de Ibarra (f. 78v) (no se indica nombre de testigo)

321. Fran^co Gauna y Esquibel: bautizado 7 Abr 1776, hijo legítimo de Gregorio Gauna y de Maria Esquibel, nacido 4 Oct 1775. Padrinos Andres Gomez y Juana de Soto, todos naturales y vecinos de esta. Fdo. Dr. Antonio de la Trinidad Martinez de Ibarra (f. 79) (no se indica nombre de testigo)

322. Maria Fernandez y Lugo: bautizada 7 Abr 1776, hija legítima de Ignacio Fernandez y de Juana Lugo, nacida 22 Ene 1776. Padrinos Miguel Aguilar y Agueda Obregon, todos vecinos y naturales de esta. Fdo. Dr. Antonio de la Trinidad Martinez de Ibarra (f. 79) (no se indica nombre de testigo)

323. Josepha Isabel Chaves y Moreno: bautizada 7 Abr 1776, hija legítima de Jph Chaves y de Manuela Moreno, nacida 6 Mar 1776. Padrinos Juan Jph Romero y Maria Blacia Chaves, todos vecinos y naturales de esta. Fdo. Dr. Antonio de la Trinidad Martinez de Ibarra (f. 79) (no se indica nombre de testigo)

324. Maria Florenciana Araujo y Sanches: bautizada 7 Abr 1776, hija legítima de Juan Antonio Araujo y de Maria Antonia Sanches, nacida ... de ese mes. Padrinos Ramon Aranda y Josepha Sanches, todos vecinos de esta. Fdo. Dr. Antonio de la Trinidad Martinez de Ibarra (f. 79v) (no se indica nombre de testigo) (partida muy destruída)

325. Isidora Nuñes y Escalante: bautizada 7 Abr 1776, hija legítima de Baltasar Nuñes y de Rosalia Escalante, de tres meses. Padrinos Pedro Nolasco Delgado y Antonia Paderes, todos vecinos y naturales de esta. Fdo. Dr. Antonio de la Trinidad Martinez de Ibarra (f. 79v) (no se indica nombre de testigo)

326. Petrona Lacruz y Encinas: bautizada 7 Abr 1776, hija legítima de Pedro Nolasco Lacruz y de Maria Encinas, de 2 meses. Padrinos Juan Jph Chaves y Estefania Lacruz, todos vecinos y naturales de esta. Fdo. Dr. Antonio de la Trinidad Martinez

Cortesía de genealogiafamiliar.net

de Ibarra (f. 80) (no se indica nombre de testigo)

327. Bicente Antonio Esquibel: bautizado 9 Abr 1776, hijo natural de Micaela Esquibel, de un mes. Padrinos Joseph Aquino y ...la Esquibel, todos vecinos de esta. Fdo. Dr. Antonio de la Trinidad Matinez de Ibarra (f. 80) (no se indica nombre de testigo; partida muy destruída)

328. Juana Inocencia Murrada y Ojeda: bautizada 9 Abr 1776, hija legítima de Diego Murrada y de Dominga Ojeda, de 4 meses. Padrinos Agustin Ximiano y Melchora Cuenca, todos vecinos de esta. Fdo. Dr. Antonio de la Trinidad Martinez de Ibarra (f. 80v) (no se indica nombre de testigo)

329. Maria Paula Ramires y Ballexo: bautizada 9 Abr 1776, hija legítima de Juan Ramires y de Maria del Carme (sic) Ballexo, nacida 17 Ago 1775. Padrinos Ignacio Fernandez e Ignacia Godoy. Fdo. Dr. Antonio de la Trinidad Martinez de Ibarra (f. 80v) (no se indica nombre de testigo. En la Partida la bautizada figura como Maria Pasquala)

330. Noverta Cena y Hernandez: bautizada 9 Abr 1776, hija legítima de Agustin Cena y de Bartola Hernandez, de tres meses. Padrinos Xavier Escalante y Bernarda Cena, todos vecinos de esta. Fdo. Dr. Antonio de la Trinidad Martinez de Ibarra (f. 81) (no se indica nombre de testigo)

331. Pedro Jph Barrios y Gomez: bautizado 10 Abr 1776, hijo legítimo de Manuel Barrios y de Margarita Gomez, de 1 mes. Padrinos Fran^{co} Antonio de Soto y Antonia Rolon, todos vecinos de esta. Fdo. Dr. Antonio de la Trinidad Martinez de Ibarra (f. 81) (no se indica nombre de testigo)

332. Maria de Mercedes Polo y Nuñes: bautizada 10 Abr 1776, hija legítima de Miguel Polo y de Maria Nuñes, de dos meses. Padrinos Marcos Ballexo y Catalina Polo, todos vecinos de esta. Fdo. Dr. Antonio de la Trinidad Martinez de Ibarra (f. 81v) (no se indica nombre de testigo)

333. Romualdo Navarro y Cena: bautizado 10 Abr 1776, hijo legítimo de Lorenzo Navarro y de Fabiana Sena, de 2 meses. Padrinos Xavier Escalante y Bernarda Cena, todos vecinos de esta. Fdo. Dr. Antonio de la Trinidad Martinez de Ibarra (f. 81v) (no se indica nombre de testigo)

334. Ramona Isabel Parras: bautizada 10 Abr 1776, hija natural de Maria Josepha Parras, nacida 1 de ese mes. Padrinos Ma-

Cortesía de genealogiafamiliar.net

nuel Antonio Casajus y Rosa ... todos vecinos de esta. Fdo. Dr. Antonio de la Trinidad Martinez de Ibarra (f. 81v) (no se indica nombre de testigo; partida muy deteriorada)

335. Juan Domingo Figueroa: bautizado 10 Abr 1776, hijo natural de Maria Antonia Figueroa, nacida 16 Mar 1776. Padrinos Fran^{co} Antonio Silva y Buena Bentura Silva. Fdo. Dr. Antonio de la Trinidad Martinez de Ibarra (f. 82) (no se indica nombre de estigo)

336. Pasquala Lopes y Sosa: bautizada 10 Abr 1776, hija legítima de Leon Lopes y de R... Sosa, de dos meses. Padrinos Pasqual de Sosa y ... de Sosa, todos vecinos de esta. Fdo. Dr. Antonio de la Trinidad Martinez de Ibarra (f. 82) (no se indica nombre de testigo; partida muy destruída)

337. Maria Isabel Carvallo y Acosta: bautizada 14 Abr 1776, hija legítima de Jph Caraballo y de Antonia Acosta, nacida 3 Jul 1775. Padrinos Juan Gregorio Fernandez y Maria del Carmen Rodriguez. Testigos Pasqual Gomes e Ignacio Servan, todos vecinos de esta. Fdo. Dr. Antonio de la Trinidad Martinez de Ibarra (f. 82v) (apellidos correctos en la partida)

338. Luciano Cena y Obregon: bautizado 14 Abr 1776, hijo legítimo de ... Cena y de Maria Obregon, nacido 18 May 1775. Padrinos Juan Gregorio Fernandes y Maria del Carme (sic) Rodriguez, todos vecinos de esta. Testigos Ignacio Servin y Pasqual Gomes. Fdo. Dr. Antonio de la Trinidad Martinez de Ibarra (f. 82v) (partida en parte destruída)

339. Julian Peloso: bautizado 14 Abr 1776, hijo natural de Gregoria Peloso, de tres meses. Padrinos Pasqual Gomes y Bernarda Romero, todos vecinos de esta. Testigos Juan Gregorio Fernandez e Ignacio Fernandez. Fdo. Dr. Antonio de la Trinidad Martinez de Ibarra (f. 83)

340. Julian Lopes: bautizado 14 Abr 1776, hijo natural de Ignacia Lopes, de 8 años y 3 meses. Padrinos Ignacio Servin y Maria Baez. Testigos Ignacio Fernandez y Juan Gregorio Fernandez. Fdo. Dr. Antonio de la Trinidad Martinez de Ibarra (f. 83)

341. Jacinto Obregon y Mendoza: bautizado 16 Abr 1776, hijo legítimo de Tomas Obregon y de Tomaza Mendoza, nacida 14 de ese mes. Padrinos Gregorio Esquibel y Fran^{ca} Rodrigues.

Cortesía de genealogiafamiliar.net

Fdo. Dr. Antonio de la Trinidad Martinez de Ibarra (f. 83v) (no se indica nombre de testigo)

342. Juan Bicente Romero y Lopes: bautizado 16 Abr 1776, hijo de Julian Romero y de Tran... Lopes, de 1 año y 2 meses. Padrinos Fernando Esquibel y Ana Ov... Fdo. Dr. Antonio de la Trinidad Martinez de Ibarra (f. 83v) (no se indica nombre de testigo; partida muy destruída)

343. Maria Juliana Falcon y Sosa: bautizada 16 Abr 1776, hija legítima de Pasqual Falcon y de Maria de las Nieves de Sosa, de tres meses. Padrinos Alexos Falcon y Angela Ballexo. Fdo. Dr. Antonio de la Trinidad Martinez de Ibarra (f. 84) (no se indica nombre de testigo)

344. Maria Rosa Falcon y Ballejo: bautizada 17 Abr 1776, hija legítima de Alexos Falcon y de Ana Ballejo, de siete meses. Padrinos Pasqual Falcon y Maria de las Nieves de Sosa, todos vecinos de esta. Fdo. Dr. Antonio de la Trinidad Martinez de Ibarra (f. 84) (no se indica nombre de testigo)

345. Inocencia Duran y Figueroa: bautizada 17 Abr 1776, hija legítima de Jph Igancio Duran y de Petrona Figueroa, de 4 meses. Padrinos Miguel Riveros y Nicolasa Aranda. Fdo. Dr. Antonio de la Trinidad Martinez de Ibarra (f. 84v) (no se indica nombre de testigo)

346. Teodoro Romero y Abalos: bautizado 18 Abr 1776, hijo legítimo de Roque Romero y de Florenciana Abalos, de seis meses. Padrinos Antonio Escalante y ... Montaña, todos vecinos de esta. Fdo. Dr. Antonio de la Trinidad Martinez de Ibarra (f. 84v) (no se indica nombre de testigo) (partida muy destruída)

347. Juan Jph Ballejo e Irala: bautizado 18 Abr 1776, hijo legítimo de Geronimo Ballejo y de Fran^{ca} Irala, de 2 meses. Padrinos Antonio Ballexo y Ana Blanco, todos vecinos de esta. Fdo. Dr. Antonio de la Trinidad Martinez de Ibarra (f. 85) (no se indica nombre de testigo)

348. Bernardo Monzon y Segovia: bautizado 19 Abr 1776, hijo legítimo de Juan Estevan Monzon y de Isabel Segovia, de 2 meses. Padrinos Jph Pasqual ... y Josepha Borda, todos vecinos de esta. Fdo. Dr. Antonio de la Trinidad Martinez de Ibarra (f. 85) (no se indica nombre de testigo; partida muy destruída)

349. Mariano Sacarias y Salasar: bautizado 21 Abr 1776, hijo le-

Cortesía de genealogiafamiliar.net

gítimo de ...no Sacarias y de Catalina Salasar, de 2 meses. Padrinos Miguel Gonzales y Margarita Almiron, todos vecinos de esta. Fdo. Dr. Antonio de la Trinidad Martinez de Ibarra (f. 85v) (no se indica nombre de testigo)

350. Blas Sandobal y Saucedo: bautizado 21 Abr 1776, hijo legítimo de ... Sandoval y de Petrona Saucedo, de 3 meses. Padrinos Jph Fran^co Ledesma y Catalina Ozuna, todos vecinos de esta. Fdo. Dr. Antonio de la Trinidad Martinez de Ibarra (f. 85v) (no se indica nombre de testigo; partida muy destruída)

351. Santiago Ruydias y Benites: bautizado 21 Abr 1776, hijo legítimo de Luis Ruydias y de Paula Venites, de 1 mes. Padrinos Juan Jph Veron y Petrona Luque, todos vecinos de esta. Fdo. Dr. Antonio de la Trinidad Martinez de Ibarra (f. 86) (no se indica nombre de testigo)

352. Juana Josepha Ruydias: bautizada 21 Abr 1776, hija natural de Petrona Ruydias, de un mes. Padrinos Xavier de Sosa y Pasquala Payva, vecinos todos de esta. Fdo. Dr. Antonio de la Trinidad Martinez de Ibarra (f. 86) (no se indica nombre de testigo)

353. Juan Bicente Ozuna y Cardoso: bautizado 21 Abr 1776, hijo legítimo de Agustin Ozuna y de Fran^ca Cardoso, de dos meses. Padrinos Miguel Paredes y Maria Isavel Bargas. Fdo. Dr. Antonio de la Trinidad Martinez de Ibarra (f. 86v) (no se indica nombre de testigo)

354. Maria Tereza Encinas y Sosa: bautizada 21 Abr 1776, hija legítima de Estevan Encinas y de Fran^ca de Zosa, nacida 15 de ese mes. Padrinos Gregorio Ballexo y Leonora Rivas, todos vecinos de esta. Fdo. Dr. Antonio de la Trinidad Martinez de Ibarra (f. 86v) (no se indica nombre de testigo)

355. Ramon Galan y Correa: bautizado 21 Abr 1776, hijo legítimo de Nicolas Galan y de Lorenza Correa, de 4 meses. Padrinos Juan Antonio Godoy y Petrona Ibarra, todos vecinos de esta. Fdo. Dr. Antonio de la Trinidad Martinez de Ibarra (f. 86v) (no se indica nombre de testigo)

356. Maria Maldonado y Alfonso: bautizada 21 Abr 1776, hija legítima de Miguel Maldonado y de Lorensa Alfonso, nacida 18 de ese mes. Padrinos Ramon Aranda y Bartola Medina, todos vecinos de esta. Testigos Fran^co Ledesma y Roque Maciel. Fdo. Dr.

Cortesía de genealogiafamiliar.net

Antonio de la Trinidad Martinez de Ibarra (f. 87)

357. Martina Rodriguez y Mendoza: bautizada 21 Abr 1776, hija legítima de Juan Jph Rodriguez y de Nicolasa Mendoza, de 2 meses. Padrinos Ramon Aranda y Fran^{ca} Lopes, todos vecinos de esta. Fdo. Dr. Antonio de la Trinidad Martinez de Ibarra (f. 87) (no se indica nombre de testigo)

358. Maria Margarita Acosta y Gallardo: bautizada 21 Abr 1776, hija legítima de Ignacio Acosta, natural de Paraguay y de Maria Antonia Gallardo, vecina de esta. Nacida 17 de ese mes. Padrinos D^{n} Leon Martines y D^{ña} Antonia de la Mota. Fdo. Dr. Antonio de la Trinidad Martinez de Ibarra (f. 87v) (no se indica nombre de testigo)

359. Marcos Jph Antonio Bargas y Frutos: bautizado 22 Abe 1776, hijo legítimo de Marcos Bargas y de Josepha Frutos, de cuatro meses. Padrinos Juan Fran^{co} ... y Maria Antonia Fernandez, vecinos de esta. Fdo. Dr. Antonio de la Trinidad Martinez de Ibarra (f. 87v) (no se indica nombre de testigo; partida muy destruída)

360. Maria Ramires y Vega: bautizada 26 Abr 1776, hija legítima de Juan Jph Ramires y de Maria del Carmen Vega, de 1 mes. Padrinos Ign^{cio} Fernandes y Antonia Lledias. Testigos Juan Estavan Monzon y Jph Blanco. Fdo. Dr. Antonio de la Trinidad Martinez de Ibarra (f. 88)

361. Marcos Maydana y Rios: bautizado 28 Abr 1776, hijo legítimo de Juan Asencio Maydana y de Margarita Rios, nacido 25 de ese mes. Padrinos Bernardo ... y Pasquala Rodrigues, vecinos de esta. Testigos Antonio Aban y Silvestre Ballexo. Fdo. Dr. Antonio de la Trinidad Martinez de Ibarra (f. 88) (partida muy destruída)

362. Simona Vega: nacida 28 Abr 1776, hija legítima de Agustin Bega y de Maria Rolon, vecinos y naturales de esta. Bautizada privadamente por haber nacido en la Campaña. Padrinos Antonio Tixera y ... Encinas. Fdo. Dr. Antonio de la Trinidad Martinez de Ibarra (f. 88v) (partida muy destruída)

363. Juan Mateo Banegas y Frutos: bautizado 28 Abr 1776, hijo legítimo de Jph Banegas y de ... Frutos, de siete meses. Padrinos Juan Estevan Monzon y Flora Rolon, vecinos de esta. Testigos Ignacio Fernandez y Sebastian Ballexo. Fdo. Dr. Antonio de la Trinidad Martinez de Ibarra (f. 88v) (partida

Cortesía de genealogiafamiliar.net

muy destruída)

364. Pedro Antonio Delgado y Bernal: bautizado 28 Abr 1776, hijo legítimo de Domingo Delgado y de Bentura Bernal, nacido 25 de ese mes. Padrinos Jph Blanco y Margarita Delgado. Fdo. Dr. Antonio de la Trinidad Martinez de Ibarra (f. 89) (no se indica nombre de testigo)

365. Maria Molina y Peres: bautizada 30 Abr 1776, hija legítima de Jph Antonio Molina y de Bartola Peres. Padrinos Sebastian Ballexo y Catalina Ballexo, vecinos de esta. Fdo. Dr. Antonio de la Trinidad Martinez de Ibarra (f. 89) (no se indica nombre de testigo, tampoco la edad del bautizado)

366. Pasqual Sosa y Garcia: bautizado 5 May 1776, hijo legítimo de Juan Domingo Sosa y de Maria Garcia, nacida 3 de ese mes. Padrinos Agustin Peres y Juana Nis, todos vecinos de esta. Fdo. Dr. Antonio de la Trinidad Martinez de Ibarra (f. 89v) (no se indica nombre de testigo)

367. Ilario Cardoso y Gonzales: bautizado 5 May 1776, hijo legítimo de Jph Cardoso y de Rosa Gonzales, de 1 mes. Padrinos Ignacio Aguirre y Maria Isabel Garay, todos vecinos de esta. Fdo. Dr. Antonio de la Trinidad Martinez de Ibarra (f. 89v) (no se indica nombre de testigo)

368. Juan de la Cruz Maydana y Ballejo: bautizado 5 May 1776, hijo de Domingo Maydana y de Angela Ballexo, nacida 1 de ese mes. Madrina Ana Lescano, todos vecinos de esta. Fdo. Dr. Antonio de la Trinidad Martinez de Ibarra (f. 90) (no se indica nombre de testigo)

369. Bonifacio Ramires y Monzon: bautizado 5 May 1776, hijo legítimo de Jph Ramires y de Maria Paula Monzon, nacida 4 de ese mes. Padrinos Pedro Gallardo y Estefania Monzon, todos vecinos de esta. Fdo. Dr. Antonio de la Trinidad Martinez de Ibarra (f. 90) (no se indica nombre de testigo)

370. Manuel Antonio Alegre y Acosta: bautizado 5 May 1776, hijo legítimo de Sebastian Alegre y de Maria Acosta, nacido 23 Abr 1776. Padrinos Antonio Tigera y Maria Encinas. Fdo. Dr. Antonio de la Trinidad Martinez de Ibarra (f. 90v) (no se indica nombre de testigo)

371. Manuel Ipolito Morales y Soler: bautizado 18 May 1776, hijo legítimo de Jph Morales y de Margarita Soler, de 3 meses.

Cortesía de genealogiafamiliar.net

Padrinos Jph de Soto y Manuela Gomez, todos vecinos de esta. Fdo. Dr. Antonio de la Trinidad Martinez de Ibarra (f. 90v)

372. Manuel Isidro Pelayo y Flores: bautizado 19 May 1776, hijo legítimo de Bartolo Pelayo y de Xaviera Flores, nacido 12 de ese mes. Padrinos Jph Rivas y Angela Maciel, todos vecinos de esta. Fdo. Dr. Antonio de la Trinidad Martinez de Ibarra (f. 90v) (no se indica nombre de testigo)

373. Fran^co Gonzales y Cardoso: bautizado 19 May 1776, hijo legítimo de Fran^co Gonzales y de Petrona Cardoso, de 8 meses. Padrinos Miguel Gonzales y Fran^ca Esquivel, todos vecinos de esta. Fdo. Dr. Antonio de la Trinidad Martinez de Ibarra (f. 91) (no se indica nombre de testigo)

374. Juana Catalina Sosa y Marttines: bautizada 19 May 1776, hija legítima de Alexo de Sosa y de Gregoria Martines, nacida 17 de ese mes. Madrina Antonia Rosa Lagraña, todos vecinos de esta. Fdo. Dr. Antonio de la Trinidad Martinez de Ibarra (f. 91) (no se indica nombre de testigo)

375. Santiago Segovia y Ballexo: bautizado 22 May 1776, hijo legítimo de Bonifacio Segovia y de Silveria Ballexo, nacido 19 de ese mes. Padrinos Fran^co Ballexo y Nicolasa Melgarego todos vecinos de esta. Fdo. Dr. Antonio de la Trinidad Martinez de Ibarra (f. 91v) (no se indica nombre de testigo)

376. Sebastian Fernandez y Carvajal: bautizado 26 May 1776, hijo legítimo de Juan Ramon Fernandez y de Maria Carvajal, nacido 23 de ese mes. Padrinos Estevan Alegre y Margarita Sena, naturales de esta. Fdo. Dr. Antonio de la Trinidad Martinez de Ibarra (f. 91v) (no se indica nombre de estigo)

377. Juan Andres Cristaldo y Alonzo: bautizado 26 May 1776. Padrinos Nicolas Soler y Antonia Soler, todos vecinos de esta. Fdo. Dr. Antonio de la Trinidad Martinez de Ibarra (f. 92) (no se indica nombre de los padres, la fecha de nacimiento y el nombre de testigo)

378. Jph Luis Sosa y Barrios: bautizado 26 May 1776, hijo legítimo de Antonio de Sosa y de Estefania de Barrios, de dos meses. Madrina Manuela Almiron. Fdo. Dr. Antonio de la Trinidad Martinez de Ibarra. (f. 92) (no se indica nombre de testigo)

379. Jph Fran^co Marcelino Bedoya y Lagraña: bautizado 2 Jun 1776,

Cortesía de genealogiafamiliar.net

hijo legítimo de D^n Manuel Bedoya y de Maria Margarita Lagraña, vecinos de esta. Nacido 1 de ese mes. Padrinos Fran^co Bedoya, natural de Sta Fee y Dª Antonia Roza Lagraña, natural de esta. Testigos Ignacio Fern^z y Felipre Aguirre. Fdo. Dr. Antonio de la Trinidad Martinez de Ibarra (f. 92)

380. Bernarda Delgado y Vergara: bautizada 9 Jun 1776, hija legítima de Ramon Delgado y de Maria Bergara, nacida 6 de ese mes. Padrinos Santiago Ballexo y Paula Martines, todos vecinos de esta. Testigos Bernardo Prieto e Ignacio Fernandez. Fdo. Dr. Antonio de la Trinidad Martinez de Ibarra (f. 92v)

381. Juan Jph Nuñes y Aguilar: bautizado 9 Jun 1776, hijo legítimo de Manuel Nuñes y de Margarita Aguilar, de dos meses. Padrinos Bernardo ... y Micaela Torres, vecinos de esta. Testigos Ignacio Fernandez y Santiago Ballexo. Fdo. Dr. Antonio de la Trinidad Martinez de Ibarra (f. 92v) (partida muy destruída)

382. Fran^co de Paula Araujo y Bal: bautizado 16 Jun 1776, hijo legítimo de Don Urvano de Araujo y de D^ña Antonia Rosa Bal, nacido 14 Jun 1776. Padrinos Don Gregorio de Araujo y D^ña Maria Blacia ...dez, todos vecinos de esta. Testigos Ignacio Fernandez y Jph Mendez. Fdo. Dr. Antonio de la Trinidad Martinez de Ibarra (f. 93) (partida muy destruída)

383. Pedro Pablo Delgado: bautizado 17 Jun 1776, hijo natural de Antonia Delgado, de 5 meses. Padrinos Geronimo Sotelo y Agueda Sotelo, todos vecinos de esta. Fdo. Dr. Antonio de la Trinidad Martinez de Ibarra (f. 93) (no se indica nombre de testigo)

384. Juan Bautista Gonzales: bautizado 27 Jun 1776, hijo natural de Tereza Gonzales, vecina de esta, de 4 días. Padrino Ignacio Fernandes. Fdo. Dr. Antonio de la Trinidad Martinez de Ibarra (f. 93v) (no se indica nombre de testigo)

385. Romualdo Martines y Nis: bautizado 5 Jul 1776, hijo legítimo de Jph Martines y de Fran^ca Nis, vecinos de esta, de cinco días. Padrinos Manuel Portillo y Paula Duarte. Testigos Ignacio Fernandes y Miguel Geronimo Melo. Fdo. Dr. Antonio de la Trinidad Martinez de Ibarra (f. 93v)

386. Petrona Caballero: bautizada 7 Jul 1776, hija natural de Xaviera Cavallero, parda, de tres días. Madrina Xaviera Caseres, todos vecinos de esta. Fdo. Dr. Antonio de la Trinidad

Cortesía de genealogiafamiliar.net

(f. 94) (no se indica nombre de testigo)

387. Eduardo Correa y Aranda: bautizado 7 Jul 1776, hijo legítimo de Pablo Correa y de Margarita Aranda, de un mes. Padrinos Geronimo Asevedo y Rosa Canteros. Fdo. Dr. Antonio de la Trinidad Martinez de Ibarra (f. 94) (no se indica nombre de testigo)

388. Antonia de Meza y Alegre: bautizada 17 Jun 1776, hija legítima de Lucas de Meza y de Maria Alegre, de 5 días. Madrina Rosa Ledesma, vecinos de esta. Fdo. Dr. Antonio de la Trinidad Martinez de Ibarra (f. 94v) (no se indica nombre de testigo)

389. Pedro Pablo Cruzado y Barrios: bautizado 7 Jul 1776, hijo legítimo de Santiago Cruzado y de Fran^{ca} Barrios, de ocho días. Padrinos Phelipe Aguirre y Serafina Dias, todos vecinos de esta. Fdo. Dr. Antonio de la Trinidad Martinez de Ibarra (f. 95) (no se indica nombre de testigo)

390. Maria Isabel Canteros y Nuñes: bautizada 7 Jul 1776, hija legítima de Eugenio Canteros y de Maria Nuñes, vecinos de esta. Nacida 1 de ese mes. Padrinos Martin Josep Ojeda y Maria Segura, todos vecinos de esta. Fdo. Dr. Antonio de la Trinidad Martinez de Ibarra (f. 95) (no se indica nombre de testigo)

391. Marcos Nuñes: bautizado 7 Jul 1776, hijo natural de Rosa Nuñes, vecina de esta, de tres días. Padrinos Mariano Lopes y Xaviera Lopes, vecinos de esta. Testigos Felipe Aguirre e Ignacio Fernandez. Fdo. Dr. Antonio de la Trinidad Martinez de Ibarra (f. 95v)

392. Maria del Pilar Martines e Idalgo: bautizada 13 Jul 1776, hija legítima de Juan Esteban Martines y de Fran^{ca} Idalgo, nacida 10 de ese mes. Padrinos D^{n} Antonio Idalgo y D^{ña} Maria Pesoa, vecinos de esta. Fdo. Dr. Antonio de la Trinidad Martinez de Ibarra (f. 95v) (no se indica nombre de testigo)

393. Manuel Joseph Alegre y Velasco: bautizado 14 Jul 1776, hijo legítimo de Jph Alegre y de Juana Velasco, nacida 6 de ese mes. Padrinos Fran^{co} Marques y Rosa Suares. Fdo. Dr. Antonio de la Trinidad Martinez de Ibarra (f. 96) (no se indica nombre de testigo)

394. Juan Manuel Arriola: bautizado 14 Jul 1776, hijo natural de

Cortesía de genealogiafamiliar.net

Ramona Arriola, vecina de esta. Nacido 7 de ese mes. Padrinos Antonio Gomez y Fran^{ca} Ballexo, vecinos de esta. Fdo. Dr. Antonio de la Trinidad Martinez de Ibarra (f. 96) (no se indica nombre de testigo)

395. Maria Fran^{ca} Mendez y Blanco: bautizado 15 Jul 1776, hija legítima de Jph Matias Mendez y de Fran^{ca} Xaviera Blanco, vecinos de esta. Nacida 8 de ese mes. Padrinos Joseph Mendez y Fran^{ca} de Meza, vecinos de esta. Fdo. Dr. Antonio de la Trinidad Martinez de Ibarra (f. 96v) (no se indica nombre de testigo)

396. Juan Manuel Encinas y Sena: bautizado 15 Jul 1776, hijo legítimo de Felis Encinas y de Lorenza Cena, vecinos de esta. Nacida 11 de ese mes. Padrinos Asencio ... y Maria Antonia Gallardo, vecinos de esta. Testigos Ignacio Fernandez y ... Fdo. Dr. Antonio de la Trinidad Martinez de Ibarra (f. 96v) (partida muy destruída)

397. Juan Isidro Ojeda y Obregon: bautizado 4 ... hijo legítimo de ... Ojeda y de Phepa Obregon, vecinos de esta. Nacido ... de ese mes. Padrinos ... y ... Fdo. Dr. Antonio de la Trinidad Martinez de Ibarra (f. 96v) (partida muy destruída en la que no se indica nombre de testigo)

398. Juan Bautista Almiron y Gonzales: bautizado 4 Ago 1776, hijo legítimo de Fran^{co} Almiron y de Feliciana Gonzales, vecinos de esta, de tres meses. Padrinos Fran^{co} Antonio de Silva e Ines Veron, vecinos de esta. Testigos Ignacio Fernandez y Jph Ignacio Roxas. Fdo. Dr. Antonio de la Trinidad Martinez de Ibarra (f. 97)

399. Joaquin Ramires y Enrrique: bautizado 4 Ago 1776, hijo legítimo de Silvestre Ramires y de Maria Enrrique, vecinos de esta. Nacido 2 de ese mes. Padrinos Jph Ignacio Roxas y Maria Fran^{ca} Diaz. Testigos Fran^{co} Antonio Silva y Roque ... Fdo. Dr. Antonio de la Trinidad Martinez de Ibarra (f. 97) (partida muy destruída)

400. Maria Lo...: (partida destruída completamente) (f. 97)

401. Maria Lorenza Billanueva y Diaz: bautizada 13 Ago 1776, hija legítima de Pedro Nolasco Billanueva y de Juana Diaz, vecinos de esta. Nacida 9 de ese mes. Padrinos Pedro Molina y Fran^{ca} Molina. Fdo. Dr. Antonio de la Trinidad Martinez de Ibarra (f. 97v) (no se indica nombre de testigo)

Cortesía de genealogiafamiliar.net

402. Maria Lorenza Lopes y Soto: bautizado 16 Ago 1776, hija legítima de ... Lopes y de Maria Rosa Soto, nacida 11 de ese mes. Padrinos Agustin ... e Isabel Lopez. Fdo. Dr. Antonio de la Trinidad Martinez de Ibarra (f. 97v) (partida muy destruída en la que no se indica nombre de testigo)

403. Juana Obregon y Rodriguez: bautizada 4 ..., hija legítima de ... Obregon y de Maria N... Rodriguez. Padrinos Juan de Mesa y Lorenza ... Fdo. Dr. Antonio de la Trinidad Martinez de Ibarra (f. 97v) (partida muy destruída)

404. Fran^co Solano Gonzalez y Benites: bautizado 18 Ago 1776, hijo legítimo de Juan Estevan Gonzales y de Maria Bentura Benites, vecinos de esta. Nacida 3 de ese mes. Padrinos Marcos Rios y Luysa Gomes. Fdo. Dr. Antonio de la Trinidad Martinez de Ibarra (f. 98) (no se indica nombre de testigo)

405. Claudio Benites y Gonzales: bautizado 18 Ago 1776, hijo legítimo de Lasaro Benites y de Manuela Gonzales, vecinos de esta. Nacida 24 Jul 1776. Padrinos Jph Antonio Ramires e Isabel Alvarracin. Fdo. Dr. Antonio de la Trinidad Martinez de Ibarra (f. 98) (no se indica nombre de testigo)

406. Joseph Mariano Gutierrez: bautizado 18 Ago 1776, hijo de Petrona Gutierrez, vecina de esta. Nacido 14 de ese mes. Padrinos ... Fdo. Dr. Antonio de la Trinidad Martinez de Ibarra (f. 98) (partida muy deteriorada en la que no se indica nombre de testigo)

407. Mariano Fleytas y Goycolea: bautizado 18 Ago 1776, hijo legítimo de Andres Fleytas y de Juana Isabel Goycolea, vecinos de esta. Nacido 14 de ese mes. Padrinos Jph Arribas y Agustina Serrudo. Fdo. Dr. Antonio de la Trinidad Martinez de Ibarra (f. 98v) (no se indica nombre de testigo)

408. Maria del Transito Cuenca y Garcia: bautizada 18 Ago 1776, hija legítima de Salvador Cuenca y de Anna Garcia, nacida 14 de ese mes. Padrinos Ign^o Velando y Margarita Aguirre. Fdo. Dr. Antonio de la Trinidad Martimez de Ibarra (f. 98v) (no se indica nombre de testigo)

409. Joseph Ant^o Montenegro y Romero: bautizado 1 Set 1776, hijo legítimo de Antonio Montenegro y de ... Romero. Nacido 27 Ago 1776. Padrinos Valentin Alegre y Ba... Fdo. Dr. Antonio de la Trinidad Martinez de Ibarra (f. 98v) (partida muy destruída en la que no se indica nombre de testigo)

Cortesía de genealogiafamiliar.net

410. Juan de la Rosa Aranda: bautizado 1 Set 1776, hijo de Maria Ilaria Aranda, vecinos de esta. Nacido 26 Ago 1776. Padrinos Ramon Aranda y Maria Jpha Lopes, vecinos de esta. Testigos Ig^{o} Fern^{z} y Fran^{co} Varrios. Fdo. Dr. Antonio de la Trinidad Martinez de Ibarra (f. 99)

411. Maria Manuela ...: bautizada 1 Set 1776, hija legítima de Frab^{co} ... y de Fran^{ca} ...biedo, vecinos de esta. Nacida 1 Jul 1776. Madrina Margarita Delgado, vecina de esta. Testigos Ign^{o} Fern^{z} y Phepe de ... Fdo. Dr. Antonio de la Trinidad Martinez de Ibarra (f. 99) (partida muy deteriorada)

412. Agustina Coseres y ...: bautizada 1 Set 1776, hija legítima de Melchor Coseres y de Ramona ..., vecinos y naturales de esta. Nacida 23 Ago 1776. Madrina Juana Coseres. Testigos Ign^{o} Fern^{z} y Phepe Aguirre. Fdo. Dr. Antonio de la Trinidad Martinez de Ibarra (f. 99) (partida muy deteriorada)

413. Bartola Peres y Encinas: bautizada 1 Set 1776, hija legítima de Nolasco Peres y de Manuela Encinas, vecinos de esta. Nacida 22 Ago 1776. Padrinos ... Varrios y Fran^{ca} Fern^{z}, vecinos de esta. Testigos Ign^{o} Fern^{z} y ... Fdo. Dr. Antonio de la Trinidad Martines de Ibarra (f. 99) (partida muy deteriorada)

414. Lorenzo Cariaga y Villanueva: bautizado 6 Set 1776, hijo legítimo de Juan Jph Cariaga y de Anna Villanueva, naturales de esta. Nacido 4 de ese mes. Padrinos Manuel Salgueros y Maria Ant^{a} Villanueva. Testigos Ign^{o} Fern^{z} y Phepe ... Fdo. Dr. Antonio de la Trinidad Martinez de Ibarra (f. 99v) (partida muy destruída)

415. Maria Pasquala Vallejos y Mesa: nacida 6 Jul 1776, hija legítima de ... Vallejos y de Dom^{a} de Mesa, vecinos y naturales de esta. Bautizada privadamente por haber nacido en la Campaña. Madrina Felipa Obregon. Testigos ... y Phepe Aguirre. Fdo. Dr. Antonio de la Trinidad Martinez de Ibarra (f. 99v) (partida muy destruída)

416. Ramon de la Rosa Gonzalez: bautizado 8 Set 1776, hijo de Maria Blacia Gonzalez, veina y natural de esta. Nacido 1 de ese mes. Padrinos Ign^{o} Sandoval y ... Gonzalez, vecinos de esta. Testigos Ig^{o} Fern^{z} y Phepe Aguirre. Fdo. Dr. Antonio de la Trinidad Martinez de Ibarra (f. 99v) (partida muy destruída)

Cortesía de genealogiafamiliar.net

417. Maria De Mrd Salinas y Melgarejo: bautizada 8 Set 1776, hija legítima de Ant° Salinas y de Magdalena Melgarejo, vecinos de esta. Nacida 6 de ese mes. Padrinos ...sia Sandoval, vecina de esta. Testigos Ig° Sandoval y Jpsef de... Fdo. Dr. Antonio de la Trinidad Martinez de Ibarra (f. 99v) (partida muy destruída)

418. Maria Ana Gallardo: bautizada 8 Set 1776, hija legítima de Maria Jpha Gallardo, vecina y natural de esta. Nacida ... Padrinos Ramon Aranda y ... Fdo. Dr. Antonio de la Trinidad Martinez de Ibarra (f. 99v) (partida muy destruída y en la que no se indica nombre de testigo)

419. ... Silverio Alegre y Gonz: bautizado 10 Set 1776, hijo legítimo de Jph Alegre y de Antonia Gonz, vecinos y naturales de esta. Nacido 21 Ago 1776. Padrinos Gaspar Maciel y Jpha Correa. Testigos Ign° Fernz y Jph de la Rosa. Fdo. Dr. Antonio de la Trinidad Martinez de Ibarra (f. 100) (partida muy deteriorada)

420. Maria Maciel y Maciel: bautzada 15 Set 1776, hija legítima de Melchor Maciel y de Rafaela Maciel, vecinos y naturales de esta. Nacida 7 de ese mes. Padrinos Jph Mauricio y Maria Antonia Blanco, vecinos de esta. Testigos Ig° Fernz y Josef de la Rosa. Fdo. Dr. Antonio de la Trinidad Martinez de Ibarra (f. 100)

421. Maria Mrd de la Era y Martz: bautizada 15 Set 1776, hija legítima de Pedro de la Era, natural del Reyno de España y de Bernda Martz, vecinos de esta. Nacida 7 de ese mes. Padrinos Ign° Velando y Maria Anta Villanueva, vecinos de esta. Testigos Ig° Fernz y Jph de la Rosa. Fdo. Dr. Antonio de la Trinidad Martinez de Ibarra (f. 100)

422. Franca Xaviera Almonazin: bautizada 22 Set 1776. Nacida 17 de ese mes. Madrina Maria Anta Almiron, vecina de esta. Testigos Ig° Fernz y Jph Aguirre. Fdo. Dr. Antonio de la Trinidad Martinez de Ibarra (f. 100) (no se indica nombre de los padres)

423. Juan Antonio Melgarejo: bautizado 29 Set 1776, hijo de Ignacia Melgarejo, vecina y natural de esta. Nacido 21 de ese mes. Padrinos Ig° Fernz y Maria Gomez, vecinos de esta. Testigos Phepe Aguirre e Ig° Lugo. Fdo. Dr. Antonio de la Trinidad Martinez de Ibarra (f. 100)

Cortesía de genealogiafamiliar.net

424. ... Sanchez y Flores: nacido 29 Jul 1776, hijo legítimo de Agustin Sanchez y de ... Flores, vecinos y naturales de esta. Bautizado privadamente por haber nacido en la Campaña. Padrinos Juan Jph Fresada y Fran^{ca} Ant^{a} Almiron, vecinos de esta. Testigos Ig^{o} Fern^{z} y Jph Osuna. Fdo. Dr. Antonio de la Trinidad Martinez de Ibarra (f. 100) (partida muy destruída)

425. Mateo Segovia y Perez: bautizado 30 Set 1776, hijo legítimo de Pasqual Segovia y de Agueda Perez, vecinos y naturales de esta. Nacido ... de ese mes. Padrinos Ign^{o} Lugo e Ig^{a} Villanueva, vecinos de esta. Testigos Ig^{o} Fern^{z} y Nolasco Sanchez. Fdo. Fy Roque Neyra (f. 100v) (partida muy destruída)

426. Vizente Molina y Perez: nacido 30 May 1776, hijo legítimo de Jph Molina y de Bartola Perez, vecinos y naturales de esta. Bautizado privadamente por haber nacido en la Campaña. Padrinos Nolasco Sanchez y Marg... Testigos Ign^{o} ... y Jph Osuna. Fdo. Fy Roque Neyra (f. 100v) (partida muy destruída)

427. Maria Clara Silva y Sanchez: bautizada 6 Oct 1776, hija legítima de Jph Silva y de Anna Sanchez, vecinos y naturales de esta. Nacida ... de ese mes. Padrinos Vizente Sanchez y Maria Rodriguez. Testigos Ig^{o} Fern^{z} y Vizente Silva. Fdo. Fy Roque Neyra (f. 100v) (partida muy destruída)

428. Jph Ignacio Cavral y Soto: bautizado 8 Oct 1776, hijo legítimo de D^{n} Eugenio Cavral y de Dª Maria Teresa Soto, vecinos y naturales de esta. Nacida ... de ese mes. Padrinos D^{n} Ign^{o} Fern^{z}, vecino de B^{s} Ay^{s} y Dª Geronima ... Testigos ... y ... Osuna. Fdo. Fy Roque Neyra (f. 100v) (partida muy destruída)

429. Maria del Rosario Polo y Gonzalez: bautizada 10 Set 1776, hija legítima de Martin Polo y de Maria del Carmen Gonzalez, vecinos y naturales de esta. Nacida ... de ese mes. Madrina Dª Geronima Cavral, vecina de esta. Testigos Ig^{o} Fern^{z} y Josef de la Rosa. Fdo. Fy Roque Neyra (f. 100v) (partida muy destruída)

430. Maria Lorenza Godoy y Cav...: nacida 3 Jul 1776, hija legítima de Alverto Godoy y de ..., vecinos y naturales de esta. Bautizada privadamente por haber nacido en la Campaña. Padrinos Juan ... y Maria Rosa Sosa, vecinos de esta. Tes-

Cortesía de genealogiafamiliar.net

tigos Ig° Fern^z y Josef de la Rosa. Fdo. Fy Roque Neyra (f. 100v) (partida muy destruída)

431. ... Sosa: nacida 3 Ago 1776, hija de Maria Rosa Sosa, vecina de esta. Bautizada privadamente por haber nacido en la Campaña. Padrinos Casimiro Luzero y Maria Rosa Sosa, vecinos de esta. Testigos Ig° Fern^z y Josef de la Rosa. Fdo. Dr. Antonio de la Trinidad Martinez de Ibarra (f. 101)(partida muy destruída)

432. ... Luzero y Alvarracin: nacio 3 Ago 1776, hijo legítimo de Melchor Luzero y de Jpha Alvarracin, vecinos de esta. Bautizada privadamente por haber nacido en la Campaña. Padrinos Juan de Alegre y Maria Sanchez, vecinos de esta. Testigos Ig° Fern^z y Josef de la Rosa. Fdo. Dr. Antonio de la Trinidad Martinez de Ibarra (f. 101) (partida muy destruída)

433. ... An... Sotelo y Liscano: nacido 3 Jun 1776, hijo legítimo de Bernardo Sotelo y de Maria Jpha Liscano, vecinos y naturales de esta. Bautizado privadamente por haber nacido en la Campaña. Testigos Ig° Fern^z y Jph de la Rosa. Fdo. Dr. Antonio de la Trinidad Martinez de Ibarra (f. 101) (partida muy deteriorada y no se indica nombre de padrino)

434. Maria Margarita Acosta y Flores: bautizada 3 Nov 1776, hija legítima de Marcos Acosta y de Maria Flores, vecinos y naturales de esta. Nacida 1 de ese mes. Padrinos Vizente Acosta e Ignacia Flores, vecinas de esta. Testigos Ig° Fern^z y Jph de la Rosa. Fdo. Dr. Antonio de la Trinidad Martinez de Ibarra (f. 101)

435. Maria Jpha Machado y Añasco: bautizada 3 Nov 1776, hija legítima de ... Ant° Machado y de Dª Maria Clara Añasco, vecinos de esta. Nacida 1 de ese mes. Padrinos D^n Jph Añasco y Dª Maria Rosa Añasco, vecinos de esta. Testigos Ig° Fern^z y Ppe Sanchez. Fdo. Dr. Antonio de la Trinidad Martinez de Ibarra (f. 101) (partida muy destruída)

436. Narciso Pastor Araujo y Brun: bautizado 4 Nov 1776, hijo legítimo de ... Araujo y de Juana Brun, vecinos de esta. Nacido 30 Oct 1776. Padrinos Phepe Sanchez y Dª Fran^ca Gonzalez, vecinos de esta. Testigos Ig° Fern^z y D^n Jph Añasco. Fdo. Dr. Antonio de la Trinidad Martinez de Ibarra (f. 101) (partida muy destruída)

437. ... Bentura Valensuela y Castillo: nacdio 4 Set 1776, hijo

Cortesía de genealogiafamiliar.net

legítimo de ... Valensuela y de ... Castillo, vecinos de esta. Bautizado privadamente por haber nacido en la Campaña. Padrinos Antonio Palacios y Maria Palazios, vecinos de esta. Testigos Ig° Fern^z y Jph Garcia. Fdo. Dr. Antonio de la Trinidad Martinez de Ibarra (f. 101v) (partida muy destruída)

438. Josef Zacarias Lopez y Correa: bautizado 4 Nov 1776, hijo legítimo de Nicolas Lopez y de Lorenza Correa, vecinos de esta. Nacido 3 de ese mes. Padrinos Jph Garcia y Maria Areco, vecinos de esta. Testigos Ig° Fern^z y Juan Ant° Palacios. Fdo. Dr. Antonio de la Trinidad Martinez de Ibarra (f. 101v)

439. Maria Jpha Medina y Romero: nacida 17 Feb 1776, hija legítima de Santiago Medina y de Margarita Romero, vecinos de esta. Bautizada privadamente por haber nacido en la Campaña. Padrinos Andres Go... y ... Leyva, vecinos de esta. Testigos Ign° Fern^z y Jph Leyva. Fdo. Dr. Antonio de la Trinidad Martinez de Ibarra (f. 101v) (partida muy destruída)

440. Gregorio Antonio Suarez y Gonzalez: bautizado 20 Nov 1776, hijo legítimo de Ign° Suarez y de ... Gonzalez, vecinos de esta. Nacido 17 de ese mes. Padrinos Jph Ant° Gomez y Fran^ca Xaviera Gomez, vecinos de esta. Testigos Ig° Fern^z y Jph Aguirre. Fdo. Dr. Antonio de la Trinidad Martinez de Ibarra (f. 101v) (partida muy destruída)

441. Maria Pasquala Galarza y Alegre: nacida 26 Jun 1776, hija legítima de Luis Galarza y de ...ciana Alegre, vecinos de esta. Bautizada privadamente por haber nacido en la Campaña. Padrinos Vizente Ojeda y Maria Galarza, vecinos de esta. Testigos Ig° Fern^z y Jph Osuna. Fdo. Dr. Antonio de la Trinidad Martinez de Ibarra (f. 101v) (partida muy destruída)

442. Jph Luis Galvan y Aranda: bautizado 27 Nov 1776, hijo legítimo de Vizente Galvan y de Maria Aranda, vecinos de esta. Nacido 24 de ese mes. Padrinos Ramon Aranda y Maria Jpha Lopez, vecinos de esta. Testigos Ig° Fern^z y Jph Osuna. Fdo. Dr. Antonio de la Trinidad Martinez de Ibarra (f. 101v)

443. Blas ... y Rodriguez: bautizado ... Dic 1776, hijo legítimo de Gregorio ... y de ... Rodriguez, vecinos de esta. Nacido 26 Nov 1776. Padrinos Jph Jara y Maria Isavel Inzaurralde, vecinos de esta. Testigos Ig° Fern^z y Jph Osuna. Fdo. Dr.

Cortesía de genealogiafamiliar.net

Antonio de la Trinidad Martinez de Ibarra (f. 102) (partida muy destruída)

444. Andres Jph Quiros y Rivas: bautizado ... Dic 1776, hijo legítimo de ... Quiros y de ... Rodriguez, vecinos de esta. Nacido 26 Nov ese año. Padrinos D^{n} Ziprian de Lagraña y Dª Maria Ant^{a} Zamudio, vecinos de esta. Testigos Ig^{o} Fern^{z} y Jph Osuna. Fdo. Dr. Antonio de la Trinidad Martinez de Ibarra (f. 102) (partida muy destruída)

445. ...to Vallexos y Canteros: nacido 6 May 1776, hijo legítimo de Nicolas Vallexos y de Melchora Canteros, vecinos de esta. Bautizado privadamente por haber nacido en la Campaña. Padrinos Pedro Garcia y Manuela Correa, vecinos de esta. Testigos Ig^{o} Fern^{z} y Jph Osuna. Fdo. Dr. Antonio de la Trinidad Martinez de Ibarra (f. 102) (partida muy destruída)

446. Fran^{co} Xavier Carvallo y Lopez: bautizado 8 Dic 1776, hijo legítimo de D^{n} Basilio Carvallo y de Dª Gregoria Lopez, vecinos de esta. Nacido 1 de ese mes. Padrinos D^{n} Fran^{co} Antonio Cavral y Dª Juana Toledo, vecinos de esta. Testigos Ig^{o} Fern^{z} y Jph Osuna. Fdo. Dr. Antonio de la Trinidad Martinez de Ibarra (f. 102)

447. Juan Bap^{ta} Uriarte y Lopez: bautizado 12 Dic 1776, hijo legítimo de D^{n} Juan Ant^{o} Uriarte y de Dª Maria Isavel Lopez, vecinos de esta. Nacido 10 de ese mes. Padrino D^{n} Jph de Casal, vecino de Paraguay. Testigos Ig^{o} Fern^{z} y Jph Osuna. Fdo. Dr. Antonio de la Trinidad Martinez de Ibarra (f. 102)

448. Maria del ...aris Sosa y Payva: nacida 15 Nov 1776, hija legítima de Gavriel de Sosa y de ... Payva, vecinos de esta. Bautizada privadamente por haber nacido en la Campaña. Padrinos Antonio Avan y Eugenia Romero, vecinos de esta. Testigos Ig^{o} Fern^{z} y Jph Osuna. Fdo. Dr. Antonio de la Trinidad Martinez de Ibarra (f. 102) (partida muy destruída)

449. Maria Soto y Sanchez: bautizado ... Dic 1776, hijo de Eugenio Soto y de Maria Fran^{ca} Sanchez, vecinos de esta. Nacida 13 de ese mes. Padrinos Jph Ig^{o} Gomez y Maria Teresa Alegre, vecinos de esta. Testigos Ig^{o} Fern^{z} y Jph Osuna. Fdo. Dr. Antonio de la Trinidad Martinez de Ibarra (f. 102v) (partida muy destruída)

450. Domingo Ignacio Osuna y Montiel: nacido 18 Oct 1776, hijo legítimo de Juan ... Osuna y de Rosa Montiel, vecinos y na-

Cortesía de genealogiafamiliar.net

turales de esta. Bautizado privadamente por haber nacido en la Campaña. Padrinos Mariano Acosta y Maria Eullalia ... Testigos Ig° Fern^z y ... Fdo. Dr. Antonio de la Trinidad Martinez de Ibarra (f. 102v) (partida muy destruída)

451. Maria Jpha Gomez: bautizada 22 Dic 1776, hija de Maria Gomez, vecina de esta. Nacida 7 de ese mes. Madrina Juana Velasco, vecina de esta. Testigos Ig° Fern^z y Jph del Rosario. Fdo. Dr. Antonio de la Trinidad Martinez de Ibarra (f. 102v)

452. Mariano Rodriguez y Gonzalez: nacido 23 Oct 1776, hijo legítimo de Andrs Rodriguez y de Manuela Gonzalez, vecinos de esta. Bautizado privadamente por haber nacido en la Campaña. Padrinos Juan Alvarez y Ant^a Alvarez, vecinos de esta. Testigos Ig° Fern^z y Jph ... Fdo. Dr. Antonio de la Trinidad Martinez de Ibarra (f. 102v) (partida muy destruída)

453. Thomas de Aquino y Esquivel: bautizado 29 Dic 1776, hijo legítimo de Jph Aquino y de Manuela Esquivel, vecinos de esta. Nacido veinte y ... de ese mes. Padrinos Blas de Villanueva y Maria Rosa Esquivel, vecinos de esta. Testigos Ig° Fern^z y Jph Osuna. Fdo. Dr. Antonio de la Trinidad Martinez de Ibarra (f. 102v) (partida muy destruída)

454. Maria Pasquala Lopez y Ramirez: nacida 12 Oct 1776, hija legítima de Venancio Lopez y de Maria Jpha Ramirez, vecinos de esta. Bautizada privadamente por haber nacido en la Campaña. Padrinos Pedro Nolasco Mendez y Maria Isavel Encinas, vecinos de esta. Testigos Ig° Fern^z y ... Fdo. Dr. Antonio de la Trinodad Martinez de Ibarra (f. 102v) (partida muy destruída)

455. Anselmo ... y Samaniego: nacido 12 ... 1776, hijo legítimo de Agustin ... y de Juana Samaniego, vecinos de esta. Pautizado privadamente por haber nacido en la Campaña. Padrinos Agustin Osuna y Fran^ca Cardoso, vecinos de esta. Testigos Ig° Fern^z y Jph Osuna. Fdo. Dr. Antonio de la Trinidad Martinez de Ibarra (f. 103) (partida muy destruída)

456. Maria del ... Samaniego y Romam: nacida 13 Ene 1776, hija legítima de Santiago Samaniego y de Maria Roman, vecinos de esta. Bautizada privadamente por haber nacido en la Campaña. Padrinos Vizente Gauna y Maria Aranda, vecinos de esta. Testigos Ig° Fern^z y Jph Osuna. Fdo. Dr. Antonio de la Trinidad

Cortesía de genealogiafamiliar.net

Martinez de Ibarra (f. 103) (partida muy destruída)

457. ... Sanchez y Dominguez: nacido 13 Ene 1776, hijo legítimo de Fran^co Sanchez y de Angela Dominguez, vecinos de esta. Bautizado privadamente por haber nacido en la Campaña. Padrinos Jph Silva y Maria Toledo, vecinos de esta. Testigos Ig^o Fern^z y Jph Osuna. Fdo. Dr. Antonio de la Trinidad Martinez de Ibarra (f. 103) (partida muy destruída)

458. Juan Estevan Garay y Espinosa: bautizado 13 Ene 1777, hijo legítimo de Antonio Garay y de Rosa Espinosa, vecinos de esta. Nacido 9 de ese mes. Padrinos Fran^co Araujo y Agustina Duran, vecinos de esta. Testigos Ig^o Fern^z y Jph Riquelme. Fdo. Dr. Antonio de la Trinidad Martinez de Ibarra (f. 103)

459. Maria Silveria Morales y Medina: bautizada 19 Ene 1777, hija legítima de Manuel Morales y de Andrea Medina, vecinos de esta. Nacida 9 de ese mes. Padrinos Juan Matheo Torres y Jpha Morales, vecinos de esta. Testigos Ig^o Fern^z y Jph Mota. Fdo. Dr. Antonio de la Trinidad Martinez de Ibarra. (f. 103)

460. Maria Teresa Ramirez y Vergara: bautizada 19 Ene 1777, hija legítima de Marcos Ramirez y de Juana Vergara, vecinos de esta. Nacida 3 de ese mes. Padrinos Melchor Lescano y Maria Ign^a Gonzalez, vecinos de esta. Testigos Ig^o Fern^z y Juan Manuel Torres. Fdo. Dr. Antonio de la Trinidad Martinez de Ibarra (f. 103)

461. Maria Rosa Maciel y Montenegro: bautizada 19 Ene 1777, hija legítima de Melchor Maciel y de Ramona Montenegro, vecinos de esta. Nacida 10 de ese mes. Padrinos Jph Fern^z y Rosalia Almiron, vecinos de esta. Testigos Ig^o Fern^z y Melchor Lescano. Fdo. Dr. Antonio de la Trinidad Martinez de Ibarra (f. 103v)

462. Sebastian Gonzalez y Escovar: bautizado 20 Ene 1777, hijo legítimo de Jph Gonzalez y de Margarita Escovar, vecinos de esta. Nacido 18 de ese mes. Padrinos Andres Azevedo y Maria Baez, vecinos de esta. Testigos Ig^o Fern^z y Jph Muñoz. Fdo. Dr. Antonio de la Trinidad Martinez de Ibarra (f. 103v)

463. Maria del Transito Gonzalez y ...: bautizada 20 Ene 1777, hija legítima de Jph Felis Gonzalez y de ..., vecinos y naturales de esta. Nacida ... de ese mes. Padrinos Fran^co A-

Cortesía de genealogiafamiliar.net

raujo y Agustina Duran, vecinos de esta. Testigos Ig° Fern^z y Jph Muñoz. Fdo. Dr. Antonio de la Trinidad Martinez de Ibarra (f. 103v) (partida muy destruída)

464.—Maria Fran^ca Soto y Rolon: nacida 23 Nov 1776, hija legítima de Fran^co Soto y de Maria Ant^a Rolon, vecinos de esta. Bautizada privadamente por haber nacido en la Campaña. Padrinos Lucas Rolon y D^a ... Mart^z, vecinos de esta. Testigos Ig° Fern^z y Jph Muñoz. Fdo. Dr. Antonio de la Trinidad Martinez de Ibarra (f. 103v) (partida muy destruída)

465. Maria Feliciana Garcia y Sanchez: nacida 27 May 1776, hija legítima de Vizente Garcia y de Isidora Sanchez, vecinos de esta. Bautizada privadamente por haber nacido en la Campaña. Padrinos Fe... Gomez y Ana Sanchez, vecinos de esta. Testigos Ig° Fern^z y Jph Muñoz. Fdo. Dr. Antonio de la Trinidad Martinez de Ibarra (f. 103v) (partida muy destruída)

466. ... Antonio Miño y Segovia: nacido 30 Ene 1776, hijo legítimo de Marcos Miño y de M... Segovia, vecinos de esta. Bautizado privadamente por haber nacido en la Campaña. Padrinos Juan Antonio Maydana y Bernarda Espinosa, vecinos de esta. Testigos Ig° Fern^z y Jph Muñoz. Fdo. Dr. Antonio de la Trinidad Martinez de Ibarra (f. 104) (partida muy destruída)

467. Maria Margarita Palomero y Leyva: nacida 20 Oct 1776, hija legítima de Marcos Palomero y de Jpha Leyva, vecinos de esta. Bautizada privadamente por haber nacido en la Campaña. Padrinos Fran^co Leguisamon y Maria Porras, vecinos de esta. Testigos Ig° Fern^z y Jph Muñoz. Fdo. Dr. Antonio de la Trinidad Martinez de Ibarra (f. 104)

468. ... Ramirez y Escovar: nacida 2 Feb 1776, hija legítima de Lorenzo Ramirez y de Ana Escovar, vecinos de esta. Bautizada privadamente por haber nacido en la Campaña. Padrinos Pedro Rios y Maria Rodriguez, vecinos de esta. Testigos Ig° Fern^z y Jph Muñoz. Fdo. Dr. Antonio de la Trinidad Martinez de Ibarra (f. 104) (partida muy destruída)

469.—Jpha Isavel Veron y Segovia: bautizada ... Feb 1777, hija legítima de Gregorio Veron y de Rosa Segovia, vecinos de esta. Nacida 5 de ese mes. Madrina Maria Esquivel, vecina de esta. Testigos Ig° Fern^z y Jph Muñez. Fdo. Dr. Antonio de la

Cortesía de genealogiafamiliar.net

Trinidad Martinez de Ibarra (f. 104) (partida muy destruída)

470. Marzelo Roxo y Espindula: bautizado 13 Feb 1777, hijo legítimo de Juan Manuel Roxo y de Maria Espindula, vecinos de esta. Nacido 9 de ese mes. Padrinos Jph Garcia y Maria Mendez, vecinos de esta. Testigos Ig^{o} Fern^{z} y Jph Muñoz. Fdo. Dr. Antonio de la Trinidad Martinez de Ibarra (f. 104)

471. Juan Fran^{co} Espinosa y Aguirre: nacido ... 1776, hijo legítimo de Pedro Espinosa y de ... Aguirre, vecinos de esta. Bautizado privadamente por haber nacido en la Campaña. Padrinos Juan Ig^{o} ... Testigos Ig^{o} Fern^{z} y Jph Muñoz. Fdo. Dr. Antonio de la Trinidad Martinez de Ibarra (f. 104) (partida muy destruída)

472. Maria Leonarda Godoy: bautizada 25 Feb 1777, hija legítima de Miguel Godoy y de Maria ..., vecinos de esta. Nacida ... de ese mes. Padrinos Vizente Godoy y Maria Jpha Godoy, vecinos de esta. Testigos Ig^{o} Fern^{z} y Jph Muñoz. Fdo. Dr. Antonio de la Trinidad Martinez de Ibarra (f. 104v) (partida muy destruída)

473. Juan Bap^{ta} Aguirre: bautizado 28 Feb 1777, hijo de Maria Paula Aguirre, vecina de esta. Nacida 24 de ese mes. Padrinos Juan Matheo Torres y Maria de las Nieves, vecinos de esta. Testigos Ig^{o} Fern^{z} y Jph Muñoz. Fdo. Dr. Antonio de la Trinidad Martinez de Ibarra (f. 104v)

474. Sebastian Romero y Alvarez: bautizado 2 Mar 1777, hijo legítimo de Lorenzo Romero y de Jpha Alvarez, vecinos de esta. Nacido ... Feb 1777. Padrinos Fran^{co} Orrego y Jpha Varrios, vecinos de esta. Testigos Ig^{o} Fern^{z} y Jph Muñoz. Fdo. Dr. Antonio de la Trinidad Martinez de Ibarra (f. 104v) (partida muy destruída)

475. Juan Jph Bargas y Lopez: bautizado 2 Mar 1777, hijo legítimo de Juan Jph Bargas y de Ign^{a} Lopez, vecinos de esta. Nacido 1 de ese mes. Padrinos Juan Ant^{o} Palacios y Maria Fran^{ca} Palacios, vecinos de esta. Testigos Ig^{o} Fern^{z} y Fran^{co} Orrego. Fdo. Dr. Antonio de la Trinidad Martinez de Ibarra (f. 104v)

476. Fran^{ca} Antonia Sotelo y Mendez: bautizada 6 Mar 1777, hija legítima de Pedro Sotelo y de Isidora Mendez, vecinos de esta. Nacida 1 de ese mes. Padrinos Miguel Ubeda y Maria Ant^{a}

Cortesía de genealogiafamiliar.net

Garcia, vecinos de esta. Testigos Ig° Fern^z y Ant° Arriola. Fdo. Dr. Antonio de la Trinidad Martinez de Ibarra (f. 104v)

477. Juan Bap^ta Almiron y Ximenez: bautizado 9 Mar 1777, hijo legítimo de Juan Jph Almiron y de Bernarda Ximenez, vecinos de esta. Nacido 5 de ese mes. Padrinos Jph Gregorio Sanchez y Maria Jpha Alvarez, vecinos de esta. Testigos Ig° Fern^z y Ant° Arriola. Fdo. Dr. Antonio de la Trinidad Martinez de Ibarra (f. 104v)

478. Maria del Carmen de Mesa: bautizada 9 Mar 1777, hija de Juana de Mesa, vecina de esta. Nacida 5 de ese mes. Padrinos Pedro Jph Mart^z y Rosa Rodrig^z, vecinos de esta. Testigos Ig° Fern^z y Jph Sanchez. Fdo. Dr. Antonio de la Trinidad Martinez de Ibarra (f. 105)

479. Juan Jph Gonzalez y Sanchez: bautizado 21 Mar 1777, hijo legítimo de Eusevio Gonzalez y de Rosalia Sanchez, vecinos de esta. Nacido 6 de ese mes. Padrinos Jph Garcia y Maria Jpha Garcia, vecinos de esta. Testigos Ig° Fern^z y Jph Gon^z. Fdo. Dr. Antonio de la Trinidad Martinez de Ibarra (f. 105)

480. ... Portillo y Ojeda: nacido 23 Nov 1776, hijo legítimo de Mariano Portillo y de Teresa Ojeda, vecinos de esta. Bautizado privadamente por haber nacido en la Campaña. Padrinos Jph Matias Mendez y Fran^ca Blanco, vecinos de esta. Testigos Ig° Fern^z y Jph Gon^z. Fdo. Dr. Antonio de la Trinidad Martinez de Ibarra (f. 105) (partida muy destruída)

481. ... Rios: nacido 25 Dic 1776, hijo de Maria del Carmen Rios, vecina de esta. Bautizada privadamente por haber nacido en la Campaña. Padrinos Jph Ant° Gon^z y Maria Rosa Merlo, vecinos de esta. Testigos Ig° Fern^z y Jph Gon^z. Fdo. Dr. Antonio de la Trinidad Martinez de Ibarra (f. 105) (partida muy destruída)

482. Manuel Fern^z y Barrios: bautizado 26 Mar 1777, hijo legítimo de Ant° Fern^z y de Maria Barrios, vecinos de esta. Nacido 23 de ese mes. Padrinos Manuel Sandoval y Maria Rosa Gomez, vecinos de esta. Testigos Ig° Fern^z y Jph Gon^z. Fdo. Dr. Antonio de la Trinidad Martinez de Ibarra (f. 105)

483. Gabriel ... y Segovia: bautizado 27 Mar 1777, hijo legítimo de Jph ... y de Gregoria Segovia, vecinos de esta. Nacido

Cortesía de genealogiafamiliar.net

19 de ese mes. Padrinos Pedro ... y Ant[a] ..., vecinos de esta. Testigos Ig[o] Fern[z] y Jph Gon[z]. Fdo. Dr. Antonio de la Trinidad Martinez de Ibarra (f. 105) (partida muy destruída)

484. ...: nacido ... May 1776, hijo de padres no conocidos. Bautizado privadamente por haber nacido en la Campaña. Padrinos Fran[co] Gon[z] y Greg... Chamorro, vecinos de esta. Testigos Ig[o] Fern[z] y Jph Gon[z]. Fdo. Dr. Antonio de la Trinidad Martinez de Ibarra (f. 105) (partida muy destruída)

485. ... Inzaurralde y Ortiz: nacio 29 Ago 1776, hija legítima de Laureano Inzaurralde y de Maria Fran[ca] Ortiz, vecinos de esta. Bautizada privadamente por haber nacido en la Campaña. Padrinos Fran[co] Inzaurralde y Maria Inzaurralde, vecinos de esta. Testigos Ig[o] Fern[z] y Jph Muñoz. Fdo. Dr. Antonio de la Trinidad Martinez de Ibarra (f. 105v) (partida muy destruída)

486. Antonia Rosa Centurion y Vallexos: nacida 30 May 1776, hija legítima de Fran[co] Centurion y de ... Vallexos, vecinos de esta. Bautizada privadamente por haber nacido en la Campaña. Padrinos Fran[co] ... Testigos Ig[o] Fern[z] y Jph Muñoz. Fdo. Dr. Antonio de la Trinidad Martinez de Ibarra (f. 105v) (partida muy destruída)

487. Barbara Caseres y Maldonado: nacida 31 May 1776, hija legítima de Silvestre Caseres y de Pasquala Maldonado, vecinos de esta. Bautizada privadamente por haber nacido en la Campaña. Padrinos Ig[o] Sandoval y ... Ojeda, vecinos de esta. Testigos Ig[o] Fern[z] y Jph Muñoz. Fdo. Dr. Antonio de la Trinidad Martinez de Ibarra (f. 105v) (partida muy destruída)

488. Maria Manuela Payva y Maydana: bautizada 31 Mar 1777, hija legítima de ... Payva y de Maria Ant[a] Maydana, vecinos de esta. Nacida 27 de ese mes. Padrinos Fran[co] Solis y Juana Solis, vecinos de esta. Testigos Ig[o] Fern[z] y Jph Muñoz. Fdo. Dr. Antonio de la Trinidad Martinez de Ibarra (f. 105v) (partida muy deteriorada)

489. Joseph Ilario Aguirre y Acosta: nacido 31 Ene 1777, hijo legítimo de Miguel Aguirre y de ... Acosta, vecinos de esta. Bautizado privadamente por haber nacido en la Campaña. Padrinos D[n] Gregorio de Villa y Maria ... Testigos Ig[o] Fern[z]

Cortesía de genealogiafamiliar.net

y Jph Muñoz. Fdo. Dr. Antonio de la Trinidad Martinez de Ibarra (f. 105v) (partida muy destruída)

490. Andrea Alegre y ...: nacida 30 Nov 1776, hija legítima de Ba... Alegre y de ..., vecinos de esta. Bautizada privadamente por haber nacido en la Campaña. Padrinos ... Testigos ... Fdo. Dr. Antonio de la Trinidad Martinez de Ibarra (f. 105v) (partida muy deteriorada)

491. Juan Pasqual Almiron: bautizado 1 Abr 1777, hijo legítimo de ... Almiron. Nacido 28 ... Padrinos ... Testigos ... Fdo. Dr. Antonio de la Trinidad Martinez de Ibarra (f. 105v) (partida muy destruída)

492. Juan Esquivel y Pa...: bautizado 1 Abr 1777, hijo legítimo de Jph Esquivel y de Maria Jpha ..., vecinos de esta. Nacido 28 Mar 1777. Padrinos Fran^{co} Gomez y Fran^{ca} Gomez, vecinos de esta. Testigos Ig^{o} Fern^{z} y Jph Muñoz. Fdo. Dr. Antonio de la Trinidad Martinez de Ibarra (f. 106) (partida muy destruída)

493. Antonia Inzaurralde y Fern^{z}: nacida 1 Jul 1776, hija legítima de Ant^{o} Inzaurralde y de Isavel Fern^{z}, vecinos de esta. Bautizada privadamente por haber nacido en la Campaña. Padrinos Andres Gomez y Juana de Soto, vecinos de esta. Testigos Ig^{o} Fern^{z} y Jph Soto. Fdo. Dr. Antonio de la Trinidad Martinez de Ibarra (f. 106)

494. Pasqual Falcon: bautizado 1 Abr 1777, hijo de Maria del Carmen Falcon, vecina de esta. Nacido 27 Mar 1777. Padrinos Ig^{o} Falcon y Maria Ant^{a} Riquel, vecinos de esta. Testigos Ig^{o} Fern^{z} y Jph Soto. Fdo. Dr. Antonio de la Trinidad Martinez de Ibarra (f. 106)

495. Pasquala Romero y Leyes: bautizada 1 Abr 1777, hija legítima de ... Romero y de Jacinta Leyes, vecinos de esta. Nacida 27 Mar 1777. Padrinos Laureano Romero y de Geronima Leyes, vecinos de esta. Testigos Ig^{o} Fern^{z} y Jph Soto. Fdo. Dr. Antonio de la Trinidad Martinez de Ibarra (f. 106) (partida muy destruída)

496. Manuela ... y Ledesma: bautizada 1 Abr 1777, hija legítima de Felis ... y de Dom^{a} Ledesma, vecinos de esta. Nacida 28 Mar 1777. Padrinos Nicolas Romero y Maria Catalina Romero, vecinos de esta. Testigos Ig^{o} Fern^{z} y Jph Soto. Fdo. Dr.

Cortesía de genealogiafamiliar.net

Antonio de la Trinidad Martinez de Ibarra (f. 106) (partida muy destruída)

497. Maria Franca Piris y Gauna: bautizada 1 Abr 1777, hija legítima de B... Piris y de Magdalena Gauna, vecinos de esta. Nacida 28 Mar 1777. Padrinos Anto Piris y Jpha Fernz, vecinos de esta. Testigos Igo Fernz y Jph Soto. Fdo. Dr. Antonio de la Trinidad Martinez de Ibarra (f. 106) (partida muy destruída)

498. ... Romero: nacio ... 1776, hijo de Maria Romero, vecina de esta. Bautizada privadamente por haber nacido en la Campaña. Padrinos Berndo Ojeda y Silveria ..., vecinos de esta. Testigos Igo Fernz y Jph Muñoz. Fdo. Dr. Antonio de la Trinidad Martinez de Ibarra (f. 106v) (partida muy destruída)

499. Anna Piris y Gomez: nacida 2 Set 1776, hija legítima de Anto Piris y de Anta Gomez, vecinos de esta. Bautizada privadamente por haber nacido en la Campaña. Padrinos Pedro Igo Bargas y ... Lovera, vecinos de esta. Testigos Igo Fernz y Jph Muñoz. Fdo. Dr. Antonio de la Trinidad Martinez de Ibarra (f. 106v) (partida muy destruída)

500. Alexandro Merlo y Soto: nacido 6 Oct 1776, hijo legítimo de Miguel Merlo y de Maria Soto, vecinos de esta. Bautizado privadamente por haber nacido en la Campaña. Padrinos Jph Rio y Magdalena Sandoval, vecinos de esta. Testigos Igo Fernz y Jph Muñoz. Fdo. Dr. Antonio de la Trinidad Martinez de Ibarra (f. 106v)

501. Maria Ilaria Nuñez de Ibarra: nacida 6 Mar 1777, hija legítima de Agustin Nuñez y de ..., vecinos de esta. Bautizada privadamente por haber nacido en la Campaña. Padrinos Jph Romero y ..., vecinos de esta. Testigos Igo Fernz y Jph Muñoz. Fdo. Dr. Antonio de la Trinidad Martinez de Ibarra (f. 106v) (partida muy deteriorada)

502. Juan Vicente Arriola y Sandoval: bautizado 6 Abr 1777, hijo legítimo de Juan Arriola y de Simona Sandoval, naturales de esta. Nacido 1 de ese mes. Padrinos ... Godoy y Maria del Carmen Sanchez, vecinos de esta. Testigos Igo Fernz y Jph Muñoz. Fdo. Dr. Antonio de la Trinidad Martinez de Ibarra (f. 106v) (partida muy destruída)

503. Romualdo Gomez y Rodriguez: bautizado 8 Abr 1777, hijo le-

Cortesía de genealogiafamiliar.net

gítimo de Juan Gomez y de ... Rodriguez, vecinos de esta. Nacido 4 de ese mes. Padrinos Pheppe Aguirre y Andrea Asevedo, vecinos de esta. Testigos Ig^{o} Fern^{z} y Jph Muñoz. Fdo. Dr. Antonio de la Trinidad Martinez de Ibarra (f. 106v) (partida muy destruída)

504. ... Sosa y Medina: nacido 9 ... 1776, hijo legítimo de ... Sosa y de ... Medina, vecinos de esta. Bautizado privadamente por haber nacido en la Campaña. Padrinos Miguel Rafos y Luisa Espindula, vecinos de esta. Testigos Ig^{o} Fern^{z} y Jph Muñoz. Fdo. Dr. Antonio de la Trinidad Martinez de Ibarra (f. 107) (partida muy destruída)

505. Juan de la Cruz Casco y Nis: bautizado ... Abr 1777, hijo legítimo de Juan Ant^{o} Casco y de Tomasa Nis, vecinos de esta. Nacido 26 Mar 1777. Padrinos Ig^{o} ... y Juana Maria Sauzedo, vecinos de esta. Testigos Ig^{o} Fern^{z} y Jph Muñoz. Fdo. Dr. Antonio de la Trinidad Martinez de Ibarra (f. 107) (partida muy destruída)

506. ... Hernandez y Cuenca: nacida ... Dic 1776, hija legítima de Ant^{o} Hernandez y de Maria Cuenca, vecinos de esta. Bautizada privadamente por haber nacido en la Campaña. Madrina Agueda Alvarez, vecina de esta. Testigos Ig^{o} Fern^{z} y Jph Muñoz. Fdo. Dr. Antonio de la Trinidad Martinez de Ibarra (f. 107) (partida muy destruída)

507. Catalina Nuñez y Esquivel: bautizada 11 Abr 1777, hija legítima de Bartolo Nuñez y de Fran^{ca} Esquivel, vecinos de esta. Nacida 8 de ese mes. Madrina Ig^{a} Ga..., vecina de esta. Testigos Ig^{o} Fern^{z} y Jph Muñoz. Fdo. Dr. Antonio de la Trinidad Martinez de Ibarra (f. 107) (partida muy destruída)

508. ... Flores y ...: nacido ... Nov 1776, hijo legítimo de Pedro Flores y de Maria ..., vecinos de esta. Bautizado privadamente por haber nacido en la Campaña. Padrinos Fran^{co} Diaz y Leonisia Diaz, vecinos de esta. Testigos Ig^{o} Fern^{z} y Jph Muñoz. Fdo. Dr. Antonio de la Trinidad Martinez de Ibarra (f. 107) (partida muy destruída)

509. Leonisia ... y ...: bautizada 12 Abr 1777, hija legítima de ... y de ..., vecinos de esta. Nacida 9 de ese mes. Padrinos ... y Antonia Cavral, vecinos de esta. Testigos ... (f. 107) (partida muy destruída)

Cortesía de genealogiafamiliar.net

510. Anna Rosa Añasco y Aranda: nacida 30 Jul 1776, hija legítima de D^n ... Añasco y de Dª Josepha Aranda, vecinos de esta. Bautizada privadamente por haber nacido en la Campaña. Padrinos D^n Jph Tavares y Dª Rosa Ramirez, vecinos de esta. Testigos Ig^o Fern^z y Jph Soto. Fdo. Dr. Antonio de la Trinidad Martinez de Ibarra (f. 107v) (partida muy destruída)

511. Jph de la Rosa Encinas y Perez: nacido 2 Mar 1777, hijo legítimo de Fran^co Encinas y de Petrona Perez, vecinos de esta. Bautizado privadamente por haber nacido en la Campaña. Padrinos Manuel Silva y Micaela Villanueva, vecinos de esta. Testigos Ig^o Fern^z y Josef Soto. Fdo. Dr. Antonio de la Trinidad Martinez de Ibarra (f. 107v)

512. Josef Pasqual Moreyra y Casco: bautizado 4 May 1777, hijo legítimo de Pedro Ig^o Moreyra y de Isidora Casco, vecinos de esta. Nacido 22 Mar 1777. Padrinos Jph Parras y Martina Infran, vecinos de esta. Testigos Ig^o Fern^z y Jph Soto. Fdo. Dr. Antonio de la Trinidad Martinez de Ibarra (f. 107v)

513. Maria del Carmen Cavrera y Cruz: bautizada 4 May 1777, hija legítima de Jph Ant^o Cavrera y de Maria Rosa de la Cruz, vecinos de esta. Nacida en ese mismo día. Padrinos Fran^co Medina y Fran^ca Rodrig^z, vecinos de esta. Testigos Ig^o Fern^z y Jph Soto. Fdo. Dr. Antonio de la Trinidad Martinez de Ibarra (f. 107v)

514. Juan Visente: nacido 4 May 1776, hijo de padres no conocidos. Bautizado privadamente por haber nacido en la Campaña. Padrino Ig^o Fern^z, vecino de esta. Testigos Pedro Martinez y ... Fdo. Dr. Antonio de la Trinidad Martinez de Ibarra (f. 107v) (partida muy destruída)

515. Juana ... y Gauna: nacida 6 May 1776, hija legítima de Bern^do ... y de Ines Gauna, vecinos de esta. Bautizada privadamente por haber nacido en la Campaña. Padrinos D^n Fran^co Alvarado y Agueda ..., vecinos de esta. Testigos Ig^o Fern^z y Jph Soto. Fdo. Dr. Antonio de la Trinidad Martinez de Ibarra (f. 107v) (partida muy destruída)

516. Josef ...: bautizado ..., hijo legítimo de ... y de ... Nacido ... Padrinos Fran^co de Alvarado y Agueda Gauna, vecinos de esta. Testigos Ig^o Fernandez y Jph de Soto. Fdo. Dr. Antonio de la Trinidad Martinez de Ibarra (f. 108) (partida muy destruída)

Cortesía de genealogiafamiliar.net

517. Manuel Segovia y Varrios: bautizado ... 1777, hijo legítimo de Bartolo Segovia y de Silveria Varrios, vecinos de esta. Nacido 7 de ese mes. Madrina Anna Alfonso, vecina de esta. Testigos Ig^{o} Fern^{z} y Jph Soto. Fdo. Dr. Antonio de la Trinidad Martinez de Ibarra (f. 108) (partida muy destruída)

518. Maria Jpha Sanchez y Rolon: bautizada 11 May 1777, hija legítima de Thomas Sanchez y de Laura Rolon, vecinos de esta. Nacida ... Padrinos Roque Chaves y Jpha Romero, vecinos de esta. Testigos Ig^{o} Fern^{z} y Jph Soto. Fdo. Dr. Antonio de la Trinidad Martinez de Ibarra (f. 108) (partida muy destruída)

519. Maria Jara e Inzaurralde: bautizada 12 May 1777, hija legítima de Juan Jph Jara y de Maria Isavel Inzaurralde, vecinos de esta. Nacida 6 de ese mes. Padrinos Nazario Cavrera y Michaela Inzaurralde, vecinos de esta. Testigos Ig^{o} Fern^{z} y Jph Muñoz. Fdo. Dr. Antonio de la Trinidad Martinez de Ibarra (f. 108)

520. Fran^{co} Veron y Martinez: bautizado 13 May 1777, hijo legítimo de Pedro Veron y de Petrona Mart^{z}, vecinos de esta. Nacido 8 de ese mes. Padrinos Juan Andres Osuna y Juana Coseres, vecinos de esta. Testigos Ig^{o} Fern^{z} y Jph Zacarias. Fdo. Dr. Antonio de la Trinidad Martinez de Ibarra (f. 108)

521. Maria Isidora Gomez y Gonzalez: bautizada 13 May 1777, hija legítima de Estevan Gomez y de Martina Gonzalez, vecinos de esta. Nacida 8 de ese mes. Padrinos Ig^{o} Fern^{z} e Isavel Cañete, vecinos de esta. Testigos Ig^{o} Fern^{z} y Jph Soto. Fdo. Dr. Antonio de la Trinidad Martinez de Ibarra (f. 108)

522. Fran^{co} Isidro ... y Godoy: bautizado 18 May 1777, hijo legítimo de Ig^{o} ... y de Maria Godoy, vecinos de esta. Nacido 13 de ese mes. Padrinos Silverio Rodrig^{z} y Ramona Perez, vecinos de esta. Testigos Ig^{o} Fern^{z} y Jph Soto. Fdo. Dr. Antonio de la Trinidad Martinez de Ibarra (f. 108v) (partida muy destruída)

523. Maria Jpha Romero y Gauna: bautizada 18 May 1777, hija legítima de Baltazar Romero y de Maria Gauna, vecinos de esta. Nacida 3 de ese mes. Madrina Maria Rodriguez, vecina de esta. Testigos ... y Jph Soto. Fdo. Dr. Antonio de la Trinidad Martinez de Ibarra (f. 108v) (partida muy destruída)

Cortesía de genealogiafamiliar.net

524. Maria Isidora Sanchez y Araujo: bautizada 21 May 1777, hija legítima de Pasqual Sanchez y de Maria Jpha Araujo, vecinos de esta. Nacida 13 de ese mes. Padrinos Fran^{co} Araujo, vecino de esta. Testigos Ig^{o} ... e Ilario Gomez. Fdo. Dr. Antonio de la Trinidad Martinez de Ibarra (f. 108v) (partida muy destruída)

525. Maria Juana Lopez y Florenciana: bautizada 24 May 1777, hija legítima de Leandro Lopez y de Maria Florenciana, vecinos de esta. Nacida 21 de ese mes. Padrinos Ilario Godoy y Rosa Tavares, vecinos de esta. Testigos Ig^{o} Fern^{z} y Jph Salas. Fdo. Dr. Antonio de la Trinidad Martinez de Ibarra (f. 108v)

526. Maria del Carmen Alarcon y Aguirre: nacida 25 Ene 1777, hija legítima de Gregorio Alarcon y de Anna Aguirre, vecinos de esta. Bautizada privadamente por haber nacido en la Campaña. Padrinos Ramon Aranda y Jpha Mendez, vecinos de esta. Testigos Ig^{o} Fern^{z} y Manuel Portillo. Fdo. Dr. Antonio de la Trinidad Martinez de Ibarra (f. 108v)

527. Bernardina Varrios y Ballexos: bautizada 25 May 1777, hija legítima de Fran^{co} Varrios y de Antonia Vallejos, vecinos de esta. Nacida 18 de ese mes. Padrinos Manuel Portillo y Margarita Villalva, vecinos de esta. Testigos Ig^{o} Fern^{z} y Jph Salas. Fdo. Dr. Antonio de la Trinidad Martinez de Ibarra (f. 108v)

528. Maria del Rosario Varrios: bautizada 25 May 1777, hija de Paula Varrios, vecina de esta. Nacida 22 de ese mes. Padrinos ... Santuchos y ... Moyano, vecinos de esta. Testigos Ig^{o} Fern^{z} y Jph Soto. Fdo. Dr. Antonio de la Trinidad Martinez de Ibarra (f. 108v) (partida muy destruída)

529. Basilia Caravallo y Rios: bautizada 29 May 1777, hija legítima de Jph Caravallo y de Ant^{a} Rios, vecinos de esta. Nacida 28 de ese mes. Padrinos Ramon Aranda y Maria Jpha Lopez, vecinos de esta. Testigos Ig^{o} Fern^{z} y Jph Salas. Fdo. Dr. Antonio de la Trinidad Martinez de Ibarra (f. 109)

530. Felipe Cano y Pera: bautizado 30 May 1777, hijo legítimo de D^{n} Pedro Cano y de Dominga Pera, vecinos de esta. Nacido 26 de ese mes. Padrinos D^{n} Jph Ant^{o} Bergara y Zipriana Pera, vecinos de esta. Testigos Ig^{o} Fern^{z}y Jph Soto. Fdo. Dr. Antonio de la Trinidad Martinez de Ibarra (f. 109)

Cortesía de genealogiafamiliar.net

531. Juan Manuel Villanueva y Godoy: bautizado 31 May 1777, hijo legítimo de Pedro Pasqual Villanueva y de Margarita Godoy, vecinos de esta. Nacido 29 de ese mes. Padrinos Jph Romero y Maria Mendez, vecinos de esta. Testigos Ig^{o} Fern^{z} y Jph Soto. Fdo. Dr. Antonio de la Trinidad Martinez de Ibarra (f. 109)

532. Antonia Rosa Gonzalez y Fernandez: bautizada 1 Jun 1777, hija legítima de Pedro Pasqual Gonzalez y de Antonia Fern^{z}, vecinos de esta. Nacida 15 May de ese año. Fdo. Dr. Antonio de la Trinidad Martinez de Ibarra (f. 109) (el resto del espacio de la partida en blanco)

533. Asensio Romero y Torres: bautizado 1 Jun 1777, hijo legítimo de Thomas Romero y de Juana Torres, vecinos de esta. Nacido 25 May de ese año. Padrinos Bernardo Prieto y Michaela Torres, vecinos de esta. Testigos Ig^{o} Fern^{z} y Ant^{o} Inzaurralde. Fdo. Dr. Antonio de la Trinidad Martinez de Ibarra (f. 109)

534. Maria Rafaela Garramendi y Cariaga: bautizada 1 Jun 1777, hija legítima de D^{n} Domingo Garramendi y de Dª Fran^{ca} Cariaga, vecinos de esta. Nacida 1 May de ese año. Padrinos Ant^{o} Inzaurralde y Juana Petrona Veron, vecinos de esta. Testigos Ig^{o} Fern^{z} y Marcos Aguirre. Fdo. Dr. Antonio de la Trinidad Martinez de Ibarra (f. 109)

535. Maria Gabriela Medina y Cavral: nacida 1 Set 1776, hija legítima de Agustin Medina y de Maria del Carmen Cavral, vecinos de esta. Bautizada privadamente por haber nacido en la Campaña. Padrinos Marcos Aguirre y Fran^{ca} Canteros, vecinos de esta. Testigos Ig^{o} Fern^{z} y Bern^{do} Romero. Fdo. Dr. Antonio de la Trinidad Martinez de Ibarra (f. 109)

536. Juan Silverio Lopez: nacido 2 Abr 1776, hijo de Maria Barvara Lopez, vecina de esta. Bautizado privadamente por haber nacido en la Campaña. Padrinos Rafael Osuna y Bartola Alegre, vecinos de esta. Testigos Ig^{o} Fern^{z} y Fran^{co} Lusero. Fdo. Dr. Antonio de la Trinidad Martinez de Ibarra (f. 109)

537. Gregorio Moreyra y Godoy: bautizado 2 Jun 1777, hijo legítimo de Ramon Moreyra y de ... Godoy, vecinos de esta. Nacido 23 May de ese año. Padrinos Fran^{co} ... y ... Lucero, vecinos de esta. Testigos Ig^{o} Fern^{z} y Rafael Osuna. Fdo. Dr. Antonio de la Trinidad Martinez de Ibarra (f. 109v) (partida muy

Cortesía de genealogiafamiliar.net

destruída)

538.—Juan Vizente Azula y Cavral: bautizado 4 Jun 1777, hijo legítimo de Domingo Azula y de Maria Ant^{a} Cavral, vecinos de esta. Nacido 2 de ese mes. Padrinos ... y Catalina Pera, vecinos de esta. Testigos Ig^{o} Fern^{z} y Jph Soto. Fdo. Dr. Antonio de la Trinidad Martinez de Ibarra (f. 109v) (partida muy destruída)

539. Maria Manuela Basquez y Pintos: bautizada 6 Jun 1777, hija legítima de Eustachio Basquez y de Jpha Pintos, vecinos de esta. Nacida 3 de ese mes. Padrinos Felipe Aguirre y Ant^{a} Gallardo, vecinos de esta. Testigos Ig^{o} Fern^{z} y Luis Fern^{z}. Fdo. Dr. Antonio de la Trinidad Martinez de Ibarra (f. 109v)

540. Maria Clara Romero y Montenegro: bautizada 8 Jun 1777, hija legítima de Jph Romero y de Fran^{ca} Montenegro, vecinos de esta. Nacida 2 de ese mes. Padrinos Juan Jph Santos y Manuela Almiron, vecinos de esta. Testigos Ig^{o} Fern^{z} y Jph Soto. Fdo. Dr. Antonio de la Trinidad Martinez de Ibarra (f. 109v)

541. Antonia Rosa Almiron y Gonzalez: bautizada 8 Jun 1777, hija legítima de Mathias Almiron y de Ana Gonzalez, vecinos de esta. Nacida 5 de ese mes. Padrinos Man^{l} ... e Ign^{a} Fern^{z}, vecinos de esta. Testigos Ig^{o} Fern^{z} y Jph Soto. Fdo. Dr. Antonio de la Trinidad Martinez de Ibarra (f. 109v) (partida muy destruída)

542.—Ana Jpha Salas y Rios: bautizada 8 Jun 1777, hija legítima de Ramon Salas y de ... Rios, vecinos de esta. Nacida 3 de ese mes. Padrinos Thomas Villanueva y Ursula ..., vecinos de esta. Testigos Ig^{o} Fern^{z} y Jph Soto. Fdo. Dr. Antonio de la Trinidad Martinez de Ibarra (f. 109v) (partida muy destruída)

543. Juan Antonio Melgarejo y Gomez: bautizado 14 Jun 1777, hijo legítimo de Luis Melgarejo y de Maria Gomez, vecinos de esta. Nacido 11 de ese mes. Padrinos Juan Ant^{o} ... y Josefa Gomez, vecinos de esta. Testigos Ig^{o} Fern^{z} y Roque Sena. Fdo. Dr. Antonio de la Trinidad Martinez de Ibarra (f. 109v) (partida muy destruída)

544. Maria Bernarda Ledesma y Godoy: bautizada 14 Jun 1777, hija legítima de Jph Fran^{co} Ledesma y de Juana Godoy, vecinos de esta. Nacida 8 de ese mes. Padrinos ... y Rosalia Balenzuela. Testigos Ig^{o} Fern^{z} y Roque Sena. Fdo. Dr. Antonio de la

Cortesía de genealogiafamiliar.net

Trinidad Martinez de Ibarra (f. 109v) (partida muy destruída)

545. Juan de la Cruz Cavral y Araujo: nacido 15 May 1777, hijo legítimo de Dom° Cavral y de Fran^ca Ant^a Araujo, vecinos de esta. Bautizado privadamente por haber nacido en la Campaña. Padrinos Fran^co Xavier Pera y Maria de Mesa, vecinos de esta. Testigos Jph Alvares e Ig° Fern^z. Fdo. Dr. Antonio de la Trinidad Martinez de Ibarra (f. 110)

546. ...rio Romero y Payva: nacio 15 Ene 1777, hijo legítimo de Jph Romero y Bernarda Payva, vecinos de esta. Bautizado privadamente por haber nacido en la Campaña. Padrinos Jph Alvares y Catalina Vega, vecinos de esta. Testigos Ig° Fern^z y Roque Sena. Fdo. Dr. Antonio de la Trinidad Martinez de Ibarra (f. 110) (partida muy destruída)

547. Manuel Ant° Medina y Monzon: bautizado 15 Jun 1777, hijo legítimo de Gerónimo Medina y de Magdalena Monzon, vecinos de esta. Nacido 11 de ese mes. Padrinos Eugenio Ruiz y Maria Agueda Martinez, vecinos de esta. Testigos Ig° Fern^z y Roque Sena. Fdo. Dr. Antonio de la Trinidad Martinez de Ibarra (f. 110)

548. Luciano Basualdo y Ramirez: nacido 15 Nov 1776, hijo legítimo de Ant° Basualdo y de Silveria Ramirez, vecinos de esta. Bautizado privadamente por haber nacido en la Campaña. Padrinos Nicolas Sosa y Maria Rosa Ibarra, vecinos de esta. Testigos Ig° Fern^z y Roque Sena. Fdo. Dr. Antonio de la Trinidad Martinez de Ibarra (f. 110)

549. Maria Antonia Godoy y Baez: bautizada 15 Jun 1777, hija legítima de Juan Ant° Godoy y de Maria Baez, vecinos de esta. Nacida 15 de ese mes. Padrinos Juan Eusevio Chaves y Maria Josefa Vega, vecinos de esta. Testigos Ig° Fern^z y Roque Sena. Fdo. Dr. Antonio de la Trinidad Martinez de Ibarra (f. 110)

550. Fran^ca Antonia Encinas y Colman: bautizada 15 Jun 1777, hija legítima de Ig° Encinas y de Maria Ant^a Colman, vecinos de esta. Nacida 16 de ese mes. Madrina Dª Petrona Palacios, vecina de esta. Testigos Ig° Fern^z y Roque Sena. Fdo. Dr. Antonio de la Trinidad Martinez de Ibarra (f. 110) (las fechas están correctas según lo incican la partida)

551. Antonia Alegre y San^z: bautizada 16 Jun 1777, hija de Gerar-

Cortesía de genealogiafamiliar.net

do Alegre y de Geronima Sanchez, vecinos de esta. Nacida 13 de ese mes. Padrinos Gregorio Payva y Ana Vega, vecinos de esta. Testigos Ig^{o} Fern^{z} y Roq^{e} Sena. Fdo. Dr. Antonio de la Trinidad Martinez de Ibarra (f. 110)

552. Anna Gonzalez y Payva: bautizada 16 Jun 1777, hija legítima de Nolasco Gonzalez y de Anna Payva, vecinos de esta. Nacida 10 de ese mes. Padrinos Sebastian Vallejos y Paula ..., vecinos de esta. Testigos Ig^{o} Fern^{z} y Roque Sena. Fdo. Dr. Antonio de la Trinidad Martinez de Ibarra (f. 110v) (partida muy destruída)

553. Maria Antonia Aquino y Arriola: bautizada 16 Jun 1777, hija legítima de Mariano Aquino y de Margarita Arriola, vecinos de esta. Nacida 14 de ese mes. Padrinos Ign^{o} Fern^{z} y Maria del Carmen Arriola, vecinos de esta. Testigos Roque Sosa y Roque Sena. Fdo. Dr. Antonio de la Trinidad Martinez de Ibarra (f. 110v)

554. Fran^{ca} Rosa Zespedes y Delgado: bautizada 21 Jun 1777, hija legítima de Pedro Jph Zespedes y de Maria Jpha Delgado, vecinos de esta. Nacida 18 de ese mes. Padrinos Fran^{co} Casajus y Bernarda Ramirez, vecinos de esta. Testigos Ig^{o} Fern^{z} y Roque Sena. Fdo. Dr. Antonio de la Trinidad Martinez de Ibarra (f. 110v)

555. Gregorio Ramirez y Sotelo: nacido 20 Ene 1776, hijo legítimo de Alejos Ramirez y de Fran^{ca} Sotelo, vecinos de esta. Bautizado privadamente por haber nacido en la Campaña. Padrino Sebastian Alegre, vecino de esta. Testigos Alonso Nuñez y Fran^{co} Osuna. Fdo. Dr. Antonio de la Trinidad Martinez de Ibarra (f. 110v)

556. Juana: bautizada 22 Jun 1777, hija de padres no conocidos. De dos días de nacida. Padrinos Alonso Nuñez y Bernarda Vera, vecinos de esta. Testigos Ig^{o} Fern^{z} y Roq^{e} Sosa. Fdo. Dr. Antonio de la Trinidad Martinez de Ibarra (f. 110v)

557. Micaela Geronima Almiron y Sanchez: bautizada 23 Jun 1777, hija legítima de Pedro Juan de Almiron y de Maria Ant^{a} Sanchez, vecinos de esta. Nacida ... de ese mes. Padrinos Juan Simon Frutos y Maria Contreras, vecinos de esta. Testigos Ig^{o} Fern^{z} y Roque Sena. Fdo. Dr. Antonio de la Trinidad Martinez de Ibarra (f. 110v) (partida muy destruída)

558. Juan Florencio Zerrudo y Sosa: bautizado 23 Jun 1777, hijo

Cortesía de genealogiafamiliar.net

legítimo de Matheo Zerrudo y de Maria de Sosa, vecinos de esta. Nacido 20 de ese mes. Madrina Maria Rosa Sanchez, vecina de esta. Testigos Ig^{o} Fern^{z} y Roque Sena. Fdo. Dr. Antonio de la Trinidad Martinez de Ibarra (f. 111)

559.—Maria Juana Vallejos: bautizada 23 Jun 1777, hija de Maria Jpha Vallejos, vecina de esta. Nacida 20 de ese mes. Padrinos D^{n} Alonso Idalgo y Jpha Alvarez, vecinos de esta. Testigos Ig^{o} Fern^{z} y Roque Sena. Fdo. Dr. Antonio de la Trinidad Martinez de Ibarra (f. 111)

560. Juan Bap^{ta} de la Cruz y Vicudo: nacido 26 Jun 1776, hijo legítimo de Fran^{co} de la Cruz y de Ramona Vicudo, vecinos de esta. Bautizado privadamente por haber nacido en la Campaña. Padrinos Luciano Ramirez y Maria Nieva Ramirez, vecinos de esta. Testigos Ig^{o} Fern^{z} y Roque Sena. Fdo. Dr. Antonio de la Trinidad Martinez de Ibarra (f. 111)

561.—Pedro Jph Cavral y Baez: bautizado 27 Jun 1777, hijo legítimo de D^{n} Bartolome Cavral y de Dª Fran^{ca} Baez, vecinos de esta. Nacido 12 Mar 1777. Padrinos de agua D^{n} Silvestre Baez y Dª Juana Baez, y de oleos D^{n} Diego Fern^{z} y Dª Juana Baez. Testigos Ig^{o} Fern^{z} y Roque Sena. Fdo. Dr. Antonio de la Trinidad Martinez de Ibarra (f. 111)

562. Juana Bap^{ta} Rojas y Moreno: bautizada 27 Jun 1777, hija legítima de Man^{l} Rojas y de Fran^{ca} Moreno, vecinos de esta. Nacida 22 de ese mes. Padrinos Jph Ant^{o} Gomez y Bernarda Vallejos, vecinos de esta. Testigos Ig^{o} Fern^{z} y Roque Sosa (f. 111)

563.—Bernardino Fern^{z} y Delgado: nacido 27 Jun 1776, hijo legítimo de Xtoval Fern^{z} y de Nicolasa Delgado, vecinos de esta. Bautizado privadamente por haber nacido en la Campaña. Padrinos D^{n} Juan Solis y Dª Rosa Solis, vecinos de esta. Testigos Ig^{o} Fern^{z} y Roque Sosa. Fdo. Dr. Antonio de la Trinidad Martinez de Ibarra (f. 111)

564. Juan Josef Fernandez y Barrios: bautizado 6 Jul 1777, hijo legítimo de Luciano Fernandez y de Maria Catalina Barrios, vecinos de esta. Nacido 1 de ese mes. Padrinos D^{n} Fran^{co} Marquez Cavallero y Dª Rosa Suarez, vecinos de esta. Testigos Ig^{o} Fern^{z} y Roque Sosa. Fdo. Dr. Antonio de la Trinidad Martinez de Ibarra (f. 111v)

565.—Maria Victoria Delgado y Rolon: bautizada 6 Jul 1777, hija

Cortesía de genealogiafamiliar.net

legítima de Manuel Delgado y de Maria Lorenza Rolon, vecinos de esta. Padrinos Lucas Rolon y Maria Rosa Rolon. Testigos Ig^{o} Fern^{z} y Roque Sena. Fdo. Dr. Antonio de la Trinidad Martinez de Ibarra (f. 111v) (en la partida no se indica fecha de nacimiento ni edad de la bautizada)

566. Juan Vizente Alegre y Acosta: bautizado 8 Jul 1777, hijo legítimo de Sebastian de Alegre y de Maria del Carmen Acosta, vecinos de esta. Nacido ... de ese mes. Padrinos Antonio Tijera y Fran^{ca} Gonzalez, vecinos de esta. Testigos Ig^{o} Fern^{z} y Roque Sosa. Fdo. Dr. Antonio de la Trinidad Martinez de Ibarra (f. 111v) (partida muy destruída)

567. Maria Petrona Inzaurralde: bautizada 8 Jul 1777, hija de ... Inzaurralde, vecina de esta. Nacida 3 de ese mes. Padrinos Antonio Veron y Maria del Rosario Camelo, vecinos de esta. Testigos Ig^{o} Fern^{z} y Roque Sena. Fdo. Dr. Antonio de la Trinidad Martinez de Ibarra (f. 111v) (partida muy destruída)

568. Domingo Vega y Godoy: bautizado 8 Jul 1777, hijo legítimo de ... Vega y de Nicolasa Godoy, vecinos de esta. Nacido 5 de ese mes. Madrina Petrona Mesa, vecina de esta. Testigos Ig^{o} Fern^{z} y Roque Sena. Fdo. Dr. Antonio de la Trinidad Martinez de Ibarra (partida muy destruída)

569. Pedro Antonio Gonzalez: nacido 12 Ago 1776, hijo legítimo de Jph Gonzalez y de ... Bautizado privadamente por haber nacido en la Campaña. Madrina Dª Maria Antonia Rolon, D^{n} Fran^{co} Anselmo de Alvarado y Catalina Soler, vecinos de esta. Testigos Ig^{o} Fern^{z} y Roque Sena. Fdo. Dr. Antonio de la Trinidad Martinez de Ibarra (f. 111v) (en la partida el espacio del nombre de la madre está en blanco)

570. ...: bautizado 10 Jul 1777, hijo legítimo de Fran^{co} Maydana y de Agustina Espinosa, vecinos de esta. Nacido 7 de ese mes. Padrinos Pedro Rios y Xaviera Rios, vecinos de esta. Testigos Ig^{o} Fern^{z} y Roque Sosa. Fdo. Dr. Antonio de la Trinidad Martinez de Ibarra (f. 112) (en la partida no se indica el nombre del bautizado, está en blanco)

571. Juana Ximenez: nacida 13 May 1777, hija de Zipriana Ximenez, vecina de esta. Bautizada privadamente por haber nacido en la Campaña. Padrinos Jph Ig^{o} Rolon y Maria Ig^{a} Colman, vecinos de esta. Testigos Ig^{o} Fern^{z} y Roque Sosa.

Cortesía de genealogiafamiliar.net

Fdo. Dr. Antonio de la Trinidad Martinez de Ibarra (f. 112)

572. ... Antonio Contreras y Ojeda: nacido 6 Ene 1777, hijo legítimo de Lorenzo Contreras y de Maria Ojeda, vecinos y naturales de esta. Bautizado privadamente por haber nacido en la Campaña. Padrinos Marcos Ballejos y Petrona Garay. Testigos Ig^{o} Fern^{z} y Roque Sosa. Fdo. Dr. Antonio de la Trinidad Martinez de Ibarra (f. 112) (parte de la partida muy destruída)

573. Mariano Benedicto Sosa y Monzon: bautizado 17 Jul 1777, hijo legítimo de Silvestre Sosa y de Leonarda Monzon, vecinos de esta. Nacido 1 de ese mes. Padrinos Fran^{co} Ant^{o} de Cordova y Feliciana Ledesma. Testigos Ig^{o} Fern^{z} y Roque Sena. Fdo. Dr. Antonio de la Trinidad Martinez de Ibarra (f. 112)

574. Maria Geronima Almiron y Piris: nacida 17 Set 1776, hija legítima de Juan de Almiron y de Juana Piris, vecinos de esta. Bautizada privadamente por haber nacido en la Campaña. Madrina Ursula Piris, vecina de esta. Testigos Ig^{o} Fern^{z} y Roque Sosa. Fdo. Dr. Antonio de la Trinidad Martinez de Ibarra (f. 112)

575. Rosa Isabel Pera y Solis: bautizada 19 Jul 1777, hija legítima de Cecilio Ign^{o} Pera y de Pasquala Fernanda Piris, vecinos de esta. Nacida 19 Jun de ese año. Madrina Maria Fran^{ca} ..., vecina de esta. Testigos Ig^{o} Fern^{z} y Roque Sosa. Fdo. Dr. Antonio de la Trinidad Martinez de Ibarra (f. 112) (partida muy destruída)

576. Manuel Jph Barbosa y Perez: bautizado 19 Jul 1777, hijo legítimo de Gaspar Barbosa y de Maria Jpha Perez, vecinos de esta. Nacido 4 de ese mes. Padrinos D^{n} Manuel Vedoya y Dª Jpha Zamudio, vecinos de esta. Testigos Ig^{o} Fern^{z} y Roque Sosa. Fdo. Dr. Antonio de la Trinidad Martinez de Ibarra (f. 112v)

577. Juan Alverto Azevedo y Diaz: bautizado 20 Jul 1777, hijo legítimo de ... Azevedo y de Margarita Diaz, vecinos de esta. Nacido 10 de ese mes. Padrinos Jph Antonio Lopez, Bartola Moreno y D^{n} Fran^{co} Alvarado, vecinos de esta. Testigos Ig^{o} Fern^{z} y Roque Sosa. Fdo. Dr. Antonio de la Trinidad Martinez de Ibarra. (f. 112v) (partida muy destruída)

Cortesía de genealogiafamiliar.net

578. Josef Ignacio Romero: bautizado 22 Jul 1777, hijo natural de Maria Dom^{a} Romero, vecina de esta. Nacido 17 de ese mes. Padrinos Ign^{o} Fern^{z} y Margarita Romero, vecinos de esta. Testigos Roque Sena y Roque Sosa. Fdo. Dr. Antonio de la Trinidad Martinez de Ibarra (f. 112v)

579. Manuela Segovia: nacida 22 Abr 1777, hija de Leo... Segovia, vecina de esta. Bautizada privadamente por haber nacido en la Campaña. Madrina Petrona Sanchez, vecina de esta. Testigos Ig^{o} Fern^{z} y Roque Sosa. Fdo. Dr. Antonio de la Trinidad Martinez de Ibarra (f. 112v) (partida muy destruída)

580. Maria Gregoria Zavala y D^{n} Bruno (sic): bautizada 25 Jul 1777, hija legítima de Pedro Antonio Zavala y de Margarita de ..., vecinos de esta. Nacida 22 de ese mes. Padrinos D^{n} Fran^{co} de Alvarado y Dª Maria Antonia de Villanueva, vecinos de esta. Testigos Ign^{o} Fern^{z} y Roque Sosa. Fdo. Dr. Antonio de la Trinidad Martinez de Ibarra (f. 112v) (no se indica en la partida el apellido de la madre, el espacio aparece en blanco)

581. Jph Antonio Rosales y Varrios: nacido 27 Jun 1777, hijo legítimo de Pedro Rosales y de Leonisia Varrios, vecinos de esta. Bautizado privadamente por haber nacido en la Campaña. Padrinos D^{n} Josef Geronimo de Leon y Melchora Ramirez, vecinos de esta. Testigos Ig^{o} Fern^{z} y Roque Sena. Fdo. Dr. Antonio de la Trinidad Martinez de Ibarra (f. 112v)

582. Thomas Sanchez y Azevedo: nacido 31 May 1777, hijo legítimo de Fran^{co} Sanchez y de Fran^{ca} Azevedo, vecinos y naturales de esta. Bautizado privadamente por haber nacido en la Campaña. Padrinos Ilario Gomez e Isavel Vallejos, vecinos de esta. Testigos Ig^{o} Fern^{z} y Roque Sosa. Fdo. Dr. Antonio de la Trinidad Martinez de Ibarra (f. 113)

583. Juan Bap^{ta} Gomez y Ramirez: bautizado 3 Ago 1777, hijo legítimo de Juan de la Cruz Gomez y de Theresa Ramirez, vecinos y naturales de esta. Nacido 19 Jul de ese año. Padrinos Thomas de Villanueva y Margarita Serrano, vecinos de esta. Testigos Ig^{o} Fern^{z} y Roque Sosa. Fdo. Dr. Antonio de la Trinidad Martinez de Ibarra (f. 113)

584. Maria Antonia Varrios y Gomez: bautizada 3 Ago 1777, hija

Cortesía de genealogiafamiliar.net

legítima de Manuel Varrios y de Margarita Gomez, vecinos y naturales de esta. Nacida 3 May de ese año. Padrinos Pedro Pablo Gomez y Juana Gomez, vecinos de esta. Testigos Ig^{o} Fern^{z} y Roque Sena. Fdo. Dr. Antonio de la Trinidad Martinez de Ibarra (f. 113)

585. Dominga Benitez y Mesa: bautizada 10 Ago 1777, hija legítima de Juan Jph Benitez y de Jpha de Mesa, vecinos y naturales de esta. Nacida 26 Jul de ese año. Madrina Theodora Vallejos, vecina de esta. Testigos Ig^{o} Fern^{z} y Roque Nieves. Fdo. Dr. Antonio de la Trinidad Martinez de Ibarra (f. 113)

586. Roque Zambrano y Amarilla: bautizado 16 Ago 1777, hijo legítimo de Jph Zambrano y de Maria Amarilla, vecinos de esta. Nacido 11 de ese mes. Padrinos Dom^{o} Avila y Maria Antonia Cavral, vecinos de esta. Testigos Ig^{o} Fern^{z} y Roque Sosa. Fdo. Dr. Antonio de la Trinidad Martinez de Ibarra (f. 113)

587. Roque Galarza y Obregon: bautizado 17 Ago 1777, hijo legítimo de Fran^{co} Galarza y de Petrona Obregon, vecinos de esta. Nacido 13 de ese mes. Padrinos Fran^{co} Diaz y Theresa Obregon, vecinos de esta. Testigos Ig^{o} Fern^{z} y Roque Sena. Fdo. Dr. Antonio de la Trinidad Martinez de Ibarra (f. 113)

588. Manuel Rolon y Fernandez: nacido 15 Abr 1777, hijo legítimo de Agustin Rolon y de ... Fernandez, vecinos de esta. Bautizado privadamente por haber nacido de na Campaña. Padrinos Ant^{o} Soto y Maria Ant^{a} Rolon, vecinos de esta. Testigos Ig^{o} Fern^{z} y Roque Sosa. Fdo. Dr. Antonio de la Trinidad Martinez de Ibarra (f. 113v) (partida muy destruída)

589. Antonino Salazar y Alegre: bautizado 17 Ago 1777, hijo legítimo de Marcos Salazar y de Juliana Alegre, vecinos de esta. Nacido 13 de ese mes. Padrinos Fran^{co} Xavier Corrales y Maria Bentura Ruiz, vecinos de esta. Testigos Ig^{o} Fern^{z} y Roque Sena. Fdo. Dr. Antonio de la Trinidad Martinez de Ibarra (f. 113v)

590. Maria Xaviera Leon y Ramirez: bautizada 17 Ago 1777, hija legítima de Jph Geronimo de Leon y de Melchora Ramirez, vecinos de esta. Nacida 24 ... 1776. Madrina de agua Dª Catalina de Acosta y de oleos D^{n} Fran^{co} Anselmo de ... y

Cortesía de genealogiafamiliar.net

Dª Rosa Añasco, vecinos de esta. Testigos Igº Fernz y Xavier Corrales. Fdo. Dr. Antonio de la Trinidad Martinez de Ibarra (f. 113v) (partida muy destruída)

591. Josef Ignacio Abendaño: bautizado 19 Ago 1777, hijo de Bernarda Avendaño, vecina de esta. Nacido 11 de ese mes. Padrinos Jph Gonzalez y Anna Montiel, vecinos de esta. Testigos Igº Fernz y Roque Sosa. Fdo. Dr. Antonio de la Trinidad Martinez de Ibarra (f. 113v)

592. Maria de los Angeles Cavral y Colman: bautizada 19 Ago 1777, hija legítima de Antonio Cavral y de Maria del Rosario Colman, vecinos de esta. Nacida 15 de ese mes. Madrina Gregoria Fernandez, vecina de esta. Testigos Igº Fernz y Roque Sosa. Fdo. Dr. Antonio de la Trinidad Martinez de Ibarra (f. 113v)

593. Maria del Transito Esquivel y Fernandez: bautizada 21 Ago 1777, hija legítima de Onofre Esquivel y de Isavel Fernandez, vecinos de esta. Nacida 14 de ese mes. Padrinos Dn Francº Anselmo de Alvarado y Dª Antonia Martinez de Ibarra, vecinos de esta. Testigos Igº Fernz y Roque Sosa. Fdo. Dr. Antonio de la Trinidad Martinez de Ibarra (f. 113v)

594. Bernardo Montenegro y Lescano: bautizado 24 Ago 1777, hijo legítimo de Gregorio Montenegro y de Ana Lescano, vecinos de esta. Nacido 16 de ese mes. Padrinos Roque Maciel y Ramona Montenegro, vecinos de esta. Testigos Igº Fernz y Roque Sosa. Fdo. Dr. Antonio de la Trinidad Martinez de Ibarra (f. 114)

595. Maria Antonia Coronel y Sena: bautizada 6 Set 1777, hija legítima de Santiago Coronel y de Ana Sena, vecinos de esta. Nacida 1 de ese mes. Padrinos Melchor Sena e Isabel Sena, vecinos de esta. Testigos Igº Fernz y Roque de Sosa. Fdo. Dr. Antonio de la Trinidad Martinez de Ibarra (f. 114)

596. Maria Isabel Silva y Galarza: bautizada 7 Set 1777, hija legítima de Manuel Silva y de Juana Galarza, vecinos y naturales de esta. Nacida 1 de ese mes. Padrinos Dn Diego Fernandez y Dª Ana Almiron, vecinos de esta. Testigos Igº Fernandez y Roque de Sosa. Fdo. Dr. Antonio de la Trinidad Martinez de Ibarra (f. 114)

597. Juan de la Rosa Gomez y Portillo: bautizado 7 Set 1777,

Cortesía de genealogiafamiliar.net

hijo legítimo de Ramon Gomez y de Juana Portillo, vecinos y naturales de esta. Nacido 3 de ese mes. Padrinos Manuel Gonzalez y Ana Mieres, vecinos de esta. Testigos Ig^{o} Fernandez y Roque Sena. Fdo. Dr. Antonio de la Trinidad Martinez de Ibarra (f. 114)

598.- Maria Garrido y Dominguez: bautizada 14 Set 1777, hija legítima de Fran^{co} Garrido y de Ana Dominguez, vecinos de esta. Nacida 9 de ese mes. Padrinos Jph Rodrig^{z} e Innocencia Sanchez, vecinos de esta. Testigos Ig^{o} Fern^{z} y Roque Sosa. Fdo. Dr. Antonio de la Trinidad Martinez de Ibarra (f. 114)

599. Maria Fran^{ca} Gonzalez y Sotelo: nacida 14 Ago 1777, hija legítima de Mariano Gonzalez y de Martina Sotelo, vecinos de esta. Bautizada privadamente por haber nacido en la Campaña. Padrinos Leon Rios y Maria Jpha Rios, vecinos de esta. Testigos Ig^{o} Fern^{z} y Juan Rios. Fdo. Dr. Antonio de la Trinidad Martinez de Ibarra (f. 114)

600. ... Gomez y Rios: nacida 21 May 1777, hija legítima de Clem^{te} Gomez y de Gregoria Rios, vecinos de esta. Bautizada privadamente por haber nacido en la Campaña. Madrina Magdalena Fernandez, vecinos de esta. Testigos Ig^{o} Fern^{z} y Leon Rios. Fdo. Dr. Antonio de la Trinidad Martinez de Ibarra (f. 114v) (partida muy destruída)

601. Jph Fran^{co} Godoy y Nuñez: bautizado 21 Set 1777, hijo legítimo de Thomas Godoy y de Rosa Nuñez, vecinos de esta. Nacido 3 de ese mes. Padrinos Vizente Acosta y Juana Canteros, vecinos de esta. Testigos Ig^{o} Fern^{z} y ... Rios. Fdo. Dr. Antonio de la Trinidad Martinez de Ibarra (f. 114v) (partida muy destruída)

602.- Andres Moreyra y Ballexos: bautizado 21 Set 1777, hijo legítimo de Silvestre Moreyra y de Bartola Ballexos, vecinos de esta. Nacido 5 de ese mes. Padrinos Luciano Moreno y Catalina Vallexos, vecinos de esta. Testigos Ig^{o} Fern^{z} y Leon Soto. Fdo. Dr. Antonio de la Trinidad Martinez de Ibarra (f. 114v)

603.- Maria Moreno y Vallejos: bautizada 21 Set 1777, hija legítima de Luciano Moreno y de Catalina Vallejos, vecinos de esta. Nacida 9 de ese mes. Padrinos Silvestre Moreyra y Bartola Vallejos, vecinos de esta. Testigos Ig^{o} Fern^{z} y

Cortesía de genealogiafamiliar.net

Leon Soto. Fdo. Dr. Antonio de la Trinidad Martinez de Ibarra (f. 114v)

604. Gregorio Ojeda y Azevedo: bautizado 28 Set 1777, hijo legítimo de Andres Ojeda y de Luisa Azevedo, vecinos de esta. Nacido 24 de ese mes. Padrinos Pedro Sandoval y Pasquala Varrios, vecinos de esta. Testigos Ig^{o} Fern^{z} y Leon Soto. Fdo. Dr. Antonio de la Trinidad Martinez de Ibarra (f. 114v)

605. Miguel Geronimo Montiel: bautizado 28 Set 1777, hijo natural de Juana Maontiel, vecina de esta. Nacido 26 de ese mes. Padrinos Miguel Godoy y Maria Ant^{a} Chaves, vecinos de esta. Testigos Ig^{o} Fern^{z} y Leon Soto. Fdo. Dr. Antonio de la Trinidad Martinez de Ibarra (f. 114v)

606. Juan Bautista Bravo y Muro: bautizado 28 Set 1777, hijo legítimo de Miguel Bravo y de Bartola Muro, vecinos de esta. Nacido 20 de ese mes. Padrinos Lucas Rolon y Rosa Ximenez, vecinos de esta. Testigos Ig^{o} Fern^{z} y Leon Soto. Fdo. Dr. Antonio de la Trinidad Martinez de Ibarra (f. 114v)

607. ... Gudiño: nacido 28 Abr 1777, hija de Maria Theresa Gudiño, vecina de esta. Bautizada privadamente por haber nacido en la Campaña. Padrinos Ig^{o} Sandoval y Rosa Correa, vecinos de esta. Testigos Ignacio Fern^{z} y Roque Sosa. Fdo. Dr. Antonio de la Trinidad Martinez de Ibarra (f. 115) (partida muy destruída)

608. Maria Aurora Villalva e Inzaurralde: bautizada 29 Set 1777, hija legítima de Jph Fernando Villava y de Rafaela Inzaurralde, vecinos de esta. Nacida 24 de ese mes. Padrinos Manuel Sandoval y Maria Rosa Gomez, vecinos de esta. Testigos Phepe San^{z} e Ig^{o} Fern^{z}. Fdo. Dr. Antonio de la Trinidad Martinez de Ibarra (f. 115)

609. Maria Mercedes Alvarez y Vega: bautizada 1 Oct 1777, hija legítima de Marcos Alvarez y de Asensia Vega, vecinos de esta. Nacida antes de 26 Set 1777 por "haver sido bautizada privadamente por necesidad". Padrinos D^{n} Diego Fernandez y Dª Gabriela Pesoa y de oleos Maria Jpha Fern^{z}. Testigos Ig^{o} Fern^{z} y Leon Sosa. Fdo. Dr. Antonio de la Trinidad Martinez de Ibarra (f. 115)

610. Maria Fran^{ca} Ro... y Romero: bautizada 6 Oct 1777, hija

Cortesía de genealogiafamiliar.net

legítima de Luis Ro... y de Liverata Romero, vecinos de esta. Nacida 3 de ese mes. Padrinos Jph Ign^{o} Gomez y Theresa Alegre, vecinos de esta. Testigos Pedro Soto y Luis de Sosa. Fdo. Dr. Antonio de la Trinidad Martinez de Ibarra (f. 115) (partida muy destruída)

611. Fran^{co} Palomero y Sanchez: bautizado 6 Oct 1777, hijo legítimo de Ant^{o} Palomero y de Petrona Sanchez, vecinos de esta. Nacido 2 de ese mes. Padrinos Fran^{co} Orrego y María Jpha Varrios, vecinos de esta. Testigos Ig^{o} Fern^{z} y Leon Soto. Fdo. Dr. Antonio de la Trinidad Martinez de Ibarra (f. 115)

612. Maria del Rosario Orrego y San^{z}: bautizada 7 Oct 1777, hija legítima de Man^{l} Orrego y de Clara San^{z}, vecinos de esta. Nacida 4 de ese mes. Padrinos Mathias Olivares y Jpha San^{z}, vecinos de esta. Testigos Ign^{o} Fern^{z} y Leon Soto. Fdo. Dr. Antonio de la Trinidad Martinez de Ibarra (f. 115)

613. Dionisio Godoy y Encinas: bautizado 12 Oct 1777, hijo legítimo de Carlos Godoy y de Fran^{ca} Encinas, vecinos de esta. Nacido 6 de ese mes. Padrinos Gregorio ... y Leonarda Aguirre, vecinos de esta. Testigos Ig^{o} Fern^{z} y Luis Sosa. Fdo. Dr. Antonio de la Trinidad Martinez de Ibarra (f. 115v) (partida muy destruída)

614. Juan Jph Godoy y Coseres: bautizado 15 Oct 1777, hijo legítimo de Vizente Godoy y de Maria Fran^{ca} Coseres, vecinos de esta. Nacido 12 de ese mes. Padrinos Juan Vargas y Maria Blasia Vargas, vecinos de esta. Testigos Ig^{o} Fern^{z} y Luis Soto. Fdo. Dr. Antonio de la Trinidad Martinez de Ibarra (f. 115v)

615. Juan Thomas del Pilar Encinas y Rodriguez: bautizado 16 Oct 1777, hijo legítimo de Buenaventura Encinas y de Maria Rodriguez, vecinos de esta. Nacido 11 de ese mes. Padrinos D^{n} Gregorio Araujo y Rosalia Soler, vecinos de esta. Testigos Ign^{o} Fern^{z} y Luis Sosa. Fdo. Dr. Antonio de la Trinidad Martinez de Ibarra (f. 115v)

616. Juan Jph Rodriguez y Gonzalez: bautizado 19 Oct 1777, hijo legítimo de Juan Ant^{o} Rodriguez y de Valeria Gon^{z}, vecinos de esta. Nacido 14 de ese mes. Padrinos Vizente ... y Maria del Carmen Romero, vecinos de esta. Testigos Ign^{o}

Cortesía de genealogiafamiliar.net

Fern^{z} y Luis Sosa. Fdo. Dr. Antonio de la Trinidad Martinez de Ibarra (f. 115v) (partida muy destruída)

617. Juan Vizente Nuñez: nacido 19 Abr 1777, hijo de Pasquala Nuñez, vecina de esta. Bautizado privadamente por haber nacido en la Campaña. Padrinos Jph Zambrano y Jpha Amarilla, vecinos de esta. Testigos Ign^{o} Fern^{z} y Luis de Sosa. Fdo. Dr. Antonio de la Trinidad Martinez de Ibarra (f. 115v)

618. Ma... Cavral y Mesa: nacido 19 Abr 1777, hijo legítimo de Fran^{co} Cavral y de Maria Aurora de Mesa, vecinos de esta. Bautizado privadamente por haber nacido en la Campaña. Padrinos Pte. Santiago Iturrino y Maria Onofre, vecinos de esta. Testigos Ign^{o} Fern^{z} y Jph Soto. Fdo. Dr. Antonio de la Trinidad Martinez de Ibarra (f. 116) (partida muy destruída)

619. Manuel Antonio Fernandez y Silva: nacido 19 Jun 1777, hijo legítimo de Fran^{co} Fernandez y de Rosa Silva, vecinos de esta. Bautizado privadamente por haber nacido en la Campaña. Padrinos D^{n} Josef Baltasar de Casajus y Dª Fran^{ca} Idalgo, vecinos de esta. Testigos Ign^{o} Fern^{z} y Jph Sosa. Fdo. Dr. Antonio de la Trinidad Martinez de Ibarra (f. 116)

620. Agustin Sanchez y Vallejos: nacido 26 May 1777, hijo legítimo de Ra... Sanchez y de Ramona Vallejos, vecinos de esta. Bautizado privadamente por haber nacido en la Campaña. Padrinos Fran^{co} Fern^{z} y Rosa Casajus, vecinos de esta. Testigos Ign^{o} Fern^{z} y Jph Sosa. Fdo. Dr. Antonio de la Trinidad Martinez de Ibarra (f. 116) (partida muy destruída)

621. ... Ant^{o} Araujo y Sanchez: nacido 26 Ago 1777, hijo legítimo de Antonio de Araujo y de Maria Antonia Sanchez, vecinos de esta. Bautizado privadamente por haber nacido en la Campaña. Padrinos ... Aranda y Maria Jpha Lopez, vecinos de esta. Testigos Ign^{o}Fern^{z} y Luis ... Fdo. Dr. Antonio de la Trinidad Martinez de Ibarra (f. 116v) (partida muy destruída)

622. Esteban de Obregon y Mendoza: nacido 2 Ago 1777, hijo legítimo de Dionisio de Obregon y de Isabel Mendoza, vecinos de esta. Bautizado privadamente por haber nacido en la Campaña. Padrinos Jph Garcia y Jpha Garcia, vecinos de esta. Testigos Ig^{o} Fern^{z} y Jph Sosa. Fdo. Dr. Antonio de la

Cortesía de genealogiafamiliar.net

Trinidad Martinez de Ibarra (f. 116v)

623. Fran^co Xavier Cavrera e Inzaurralde: bautizado 1 Nov 1777, hijo legítimo de Nazario Cavrera y de Michaela Inzaurralde, vecinos de esta. Nacido 31 Oct de ese año. Padrinos Antonio Inzaurralde e Isabel Romero, vecinos de esta. Testigos Ign^o Fern^z y Luis de Sosa. Fdo. Dr. Antonio de la Trinidad Martinez de Ibarra (f. 116v)

624. Mariano Mayada y Sanchez: nacido 23 Oct 1777, hijo legítimo de Eusevio Mayada y de Maria Fran^ca Sanchez, vecinos de esta. Bautizado privadamente "por haver nacido de camino en el Rio de el Paraguay para esta ciudad". Padrinos Juan Ant^o ..., de la ciudad de el Paraguay y Rosa Otaia, vecina de esta. Testigos Ig^o Fern^z y Roque Sosa. Fdo. Dr. Antonio de la Trinidad Martinez de Ibarra (f. 116v) (partida muy destruída)

625. Juan Pablo Alvarez y Ramirez: bautizado 2 Nov 1777, hijo legítimo de Bartolo Alvarez y de Maria Ramirez, vecinos de esta. Bautizado privadamente el 2 Set de ese año "por haver nacido en evid^te peligro". Padrinos D^n Zerapio Benitez y Dª Margarita Quevedo, vecinos de esta. Testigos Igna^o Fern^z y Luis Sena. Fdo. Dr. Antonio de la Trinidad Martinez de Ibarra (f. 117)

626. Maria del Rosario Pesoa: nacida 4 Oct 1777, hija de Juana Pesoa, vecina de esta. Bautizada privadamente por haber nacido en la Campaña. Padrinos Miguel Chavez y Maria Jpha Ortiz, vecinos de esta. Testigos Ig^o Fern^z y Luis Sena. Fdo. Dr. Antonio de la Trinidad Martinez de Ibarra (f. 117)

627. Maria Angela Roman: bautizada 6 Nov 1777, hija de Maria Rosa Roman, vecina de esta. Nacida 1 de ese mes. Padrinos Inocencio Mendez e Ines Mendez, vecinos de esta. Testigos Ig^o Fern^z y Luis Soto. Fdo. Dr. Antonio de la Trinidad Martinez de Ibarra (f. 117)

628. Fran^co Almiron y Miño: bautizado 10 Nov 1777, hijo legítimo de Pedro de Almiron y de Thomasa Miño, vecinos de esta. Nacido 4 de ese mes. Padrinos Gregorio Bernal y Petrona Cuenca, vecinos de esta. Testigos Ign^o Fern^z y Jph de Sena Fdo. Dr. Antonio de la Trinidad Martinez de Ibarra (f. 117)

Cortesía de genealogiafamiliar.net

629. Martin Almiron y Gomez: bautizado 12 Nov 1777, hijo legítimo de Jph Almiron y de ...ria Gomez, vecinos de esta. Nacido 8 de ese mes. Padrinos Antonio Salinas y Magdalena Melgarejo, vecinos de esta. Testigos Ign^{o} Fern^{z} y Jph Sena. Fdo. Dr. Antonio de la Trinidad Martinez de Ibarra (f. 117v)

630. Maria Agustina Martinez y Gonzalez: bautizada 16 Nov 1777, hija legítima de Lorenzo Martinez y de Maria Mercedes Gonzalez, vecinos de esta. Nacida ... de ese mes. Padrinos Damaso Diaz y Maria del Carmen Espinosa, vecinos de esta. Testigos Ign^{o} Fern^{z} y Jph Soto. Fdo. Dr. Antonio de la Trinidad Martinez de Ibarra (f. 117v) (partida muy destruída)

631. Fran^{co} Ant^{o} Benitez y Rodriguez: bautizado 16 Nov 1777, hijo legítimo de Rafael Benitez y de Jpha Rodrig^{z}, vecinos de esta. Nacido 16 Oct de ese año. Padrinos Manuel Sandoval y Maria Rosa Gomez, vecinos de esta. Testigos Ignacio Fern^{z} y Luis de Soto. Fdo. Dr. Antonio de la Trinidad Martinez de Ibarra (f. 117v)

632. Eugenia Acuña y Ojeda: bautizada 18 Nov 1777, hija legítima de Bartolo Acuña y de Jpha Ojeda, vecinos de esta. Nacida ... de ese mes. Madrina Maria Galarza, vecina de esta. Testigos Ig^{o} Fern^{z} y Jph Sena. Fdo. Dr. Antonio de la Trinidad Martinez de Ibarra (f. 117v) (partida muy destruída)

633. Maria Rosa Aquino y Lencinas: bautizada 20 Nov 1777, hija legítima de Ignacio Aquino y de Anna Lencinas, vecinos de esta. Nacida 16 de ese mes. Madrina Agueda Martinez, vecina de esta. Testigos Ig^{o} Fern^{z} y Jph Soto. Fdo. Dr. Antonio de la Trinidad Martinez de Ibarra (f. 118)

634. ...enco Maciel y Coseres: nacido 21 Nov 1777, hijo legítimo de Gaspar Maciel y de Orosia Coseres, vecinos de esta. Bautizado privadamente por haber nacido en la Campaña. Madrina Catalina Azevedo, vecina de esta. Testigos Ig^{o} Fern^{z} y Jph Soto. Fdo. Dr. Antonio de la Trinidad Martinez de Ibarra (f. 118) (partida muy destruída)

635. Serafina Fernandez y Salazar: bautizada 23 Nov 1777, hija legítima de Marcos Fern^{z} y de Bartola Salazar, vecinos de esta. Nacida 8 de ese mes. Padrinos Pedro Sandoval y Barto-

Cortesía de genealogiafamiliar.net

la Aquino, vecinos de esta. Testigos Ign^{o} Fern^{z} y Jph Soto. Fdo. Dr. Antonio de la Trinidad Martinez de Ibarra (f. 118)

636. Pedro Nolasco Romero y Cruz: nacido 23 May 1777, hijo legítimo de Vizente Romero y de Manuela de la Cruz, vecinos de esta. Bautizado privadamente por haber nacido en la Campaña. Padrinos Fran^{co} Nuñez y Juana Parras, vecinos de esta. Testigos Ig^{o} Fern^{z} y Jph Sena. Fdo. Dr. Antonio de la Trinidad Martinez de Ibarra (f. 118)

637. Petrona Paula Gomez y Romero: nacida 23 Jun 1777, hija legítima de Pasqual Gomez y de Bernardina Romero, vecinos y naturales de esta. Bautizada privadamente por haber nacido en la Campaña. Padrinos Sebastian Alegre y Maria Rosa Esquivel, vecinos de esta. Testigos Ign^{o} Fern^{z} y Jph Sena. Fdo. Dr. Antonio de la Trinidad Martinez de Ibarra (f. 118v)

638. Mariano Perez y Fernandez: bautizado 23 Nov 1777, hijo legítimo de Agustin Perez y de Silveria Fernandez, vecinos de esta. Nacido 23 Set de ese año. Padrinos Fran^{co} Xavier Corrales y Anna Fernandez, vecinos de esta. Testigos Ig^{o} Fernandez y Jph Nuñez. Fdo. Dr. Antonio de la Trinidad Martinez de Ibarra (f. 118v) (nota al margen: murio)

639. Catalina Sanchez y Bernal: bautizada 24 Nov 1777, hija legítima de Diego Sanchez y de Manuela Vernal, vecinos de esta. Nacida 21 de ese mes. Padrinos Juan Bejarano y Maria Pucheta, vecinos de esta. Testigos Ignacio Fern^{z} y Jph San^{z}. Fdo. Dr. Antonio de la Trinidad Martinez de Ibarra (f. 118v)

640. Maria Jpha Esquivel y Romero: nacida 15 Ago 1777, hija legítima de Jph Esquivel y de Catalina Romero, vecinos de esta. Bautizada privadamente por haber nacido en la Campaña. Padrinos Thomas Soto y ...la Rodriguez, vecinos de esta. Testigos Ign^{o} Fern^{z} y Jph Sena. Fdo. Dr. Antonio de la Trinidad Martinez de Ibarra (f. 118v) (partida muy destruída)

641. ... Valenzuela y Palomero: nacida 30 Oct 1777, hija legítima de Felipe Valenzuela y de Thomasa Palomero, vecinos de esta. Bautizada privadamente por haber nacido en la

Cortesía de genealogiafamiliar.net

Campaña. Padrinos Jph Romero y Fran^{ca} Melgarejo, vecinos de esta. Testigos Ig^{o} Fern^{z} y Jph Soto. Fdo. Dr. Antonio de la Trinidad Martinez de Ibarra (f. 119) (partida muy destruída)

642. Jph Ma... Lovato y Cruz: nacido 6 Oct 1777, hijo legítimo de Josef Lovato y de Bartola de la Cruz, vecinos de esta. Bautizado privadamente por haber nacido en la Campaña. Padrinos Ign^{o} Velando, natural de Puerto R^{l} en España y Maria Victoria Araujo, vecina de esta. Testigos Ig^{o} Fern^{z} y Jph Soto. Fdo. Dr. Antonio de la Trinidad Martinez de Ibarra (f. 119) (partida muy destruída)

643. ... Aquino y Aguilar: nacido 7 Ago 1777, hijo legítimo de Marcos Aquino y de Margarita Aguilar, vecinos de esta. Bautizado privadamente por haber nacido en la Campaña. Padrinos Thomas Romero y Juana Torres, vecinos de esta. Testigos Ig^{o} Fern^{z} y Luis Soto. Fdo. Dr. Antonio de la Trinidad Martinez de Ibarra (f. 119) (partida muy destruída)

644. Manuel de la Concepcion: bautizado 10 Nov 1777, hijo de la Iglesia. Nacido ... de ese mes. Padrinos D^{n} Fran^{co} Alvarado y Dª Maria Blasia Quevedo, vecinos de esta. Testigos Ign^{o} Fern^{z} y Luis Soto. Fdo. Dr. Antonio de la Trinidad Martinez de Ibarra (f. 119) (partida muy destruída)

645. Bernardino Fernandez y Rodriguez: bautizado 11 Dic 1777, hijo legítimo de Juan Greg^{o} Fern^{z} y de Maria del Carmen Rodrig^{z}, vecinos de esta. Nacido 7 de ese mes. Padrinos Juan Thomas Villanueva y Ma..., vecinos de esta. Testigos Ig^{o} Fern^{z} y Luis Soto. Fdo. Dr. Antonio de la Trinidad Martinez de Ibarra (f. 119v) (partida muy destruída)

646. Santiago Soto y Romero: nacido 14 Ago 1777, hijo legítimo de Juan Soto y de Theodora Romero, vecinos de esta. Bautizado privadamente por haber nacido en la Campaña. Padrinos Mariano Olivera y Geronima Vasualdo, vecinos de esta. Testigos Ig^{o} Fern^{z} y Luis Soto. Fdo. Dr. Antonio de la Trinidad Martinez de Ibarra (f. 119v)

647. Serapio Alfonso y Mendez: bautizado 14 Dic 1777, hijo legítimo de Miguel Geronimo Alfonso y de Fran^{ca} Mendez, vecinos de esta. Bautizado privadamente el 14 ...bre de ese año "por aver nacido en evid^{te} peligro de muerte". Padri-

Cortesía de genealogiafamiliar.net

no Rafael Mendez, vecino de esta. Testigos Ig° Fern^z y Luis Soto. Fdo. Dr. Antonio de la Trinidad Martinez de Ibarra (f. 119v) (partida muy destruída)

648. Luciano Gonzalez: bautizado 14 Dic 1777, hijo natural de Sebastiana Gonzalez, vecina de esta. Nacido 11 de ese mes. Padrinos ... Goulet, de nacion Ingles y Rosa Flores, vecina de esta. Testigos Ig° Fern^z y Jph Soto. Fdo. Dr. Antonio de la Trinidad Martinez de Ibarra (f. 119v) (partida muy destruída)

649. Lorenza Mendez y Soto: nacida 20 Ago 1777, hija legítima de Pasqual Mendez y de Margarita Soto, vecinos de esta. Bautizada privadamente por haber nacido en la Campaña. Madrina Juana Bernal, vecina de esta. Testigos Ig° Fernandez y Jph Soto. Fdo. Dr. Antonio de la Trinidad Martinez de Ibarra (f. 120)

650. Maria Catalina Ramirez y Mosquera: nacida 21 Nov 1777, hija legítima de Jph Ant° Ramirez y de Isabel Mosquera, vecinos de esta. Bautizada privadamente por haber nacido en la Campaña. Padrinos Man^l Sandoval y Maria Rosa Gomez, vecinos de esta. Testigos Ig° Fernandez y Jph Soro. Fdo. Dr. Antonio de la Trinidad Martinez de Ibarra (f. 120)

651. Pasquala Blanco y Falcon: bautizado 24 Dic 1777, hija legítima de Juan Blanco y de Petrona Falcon, vecinos de esta. Nacida 20 de ese mes. Madrina Bibiana Blanco, vecina de esta. Testigos Ig° Fern^z y Jph Soto. Fdo. Dr. Antonio de la Trinidad Martinez de Ibarra (f. 120)

652. Maria Ignacia Rivero y Samaniego: bautizada 28 Dic 1777, hija legítima de Miguel Rivero y de Gervasia Samaniego, vecinos de esta. Nacida 26 de ese mes. Madrina Ma... Fern^z, vecina de esta. Testigos Ign° Fern^z y Jph Soto. Fdo. Dr. Antonio de la Trinidad Martinez de Ibarra (f. 120v) (partida muy destruída)

653. Pasquala Leyes: bautizada 28 Dic 1777, hija natural de Geronima Leyes, vecina de esta. Nacida 25 de ese mes. Madrina Maria Sanchez, vecina de esta. Testigos Ign° Fern^z y Jph de Soto. Fdo. Dr. Antonio de la Trinidad Martinez de Ibarra (f. 120v)

654. Innocencia Nuñez y Custidiano: bautizada 29 Dic 1777, hi-

Cortesía de genealogiafamiliar.net

ja legítima de Ign^{o} Nuñez y de Manuela Custidiano, vecinos de esta. Nacida 24 de ese mes. Madrina Maria Monsalvo, vecina de esta. Testigos Ign^{o} Fern^{z} y Jph de Soto. Fdo. Dr. Antonio de la Trinidad Martinez de Ibarra (f. 120v)

655. ... Bergara: nacida 21 Oct 1777, hija natural de Magdalena Bergara, vecina de esta. Bautizada privadamente por haber nacido en la Campaña. Madrina Juana Monsalvo, vecina de esta. Testigos Ign^{o} Fern^{z} y Luis Sena. Fdo. Dr. Antonio de la Trinidad Martinez de Ibarra (f. 121) (partida muy destruída)

656. Maria de las Nieves Sandoval: nacida 30 Dic 1777, hija de Simona Sandoval, vecina de esta. Bautizada privadamente por haber nacido en la Campaña. Madrina Jpha Maydana, vecina de esta. Testigos Ign^{o} Fern^{z} y Luis Sena. Fdo. Dr. Antonio de la Trinidad Martinez de Ibarra (f. 121)

657. Silveria Segovia y Perez: bautizada 1 Ene 1778, hija legítima de Pasqual Segovia y de Agueda Perez, vecinos de esta. Nacida 29 Dic 1777. Padrinos Ign^{o} Lugo e Ign^{a} Villanueva, vecinos de esta. Testigos Ign^{o} Fern^{z} y Luis Soto. Fdo. Dr. Antonio de la Trinidad Martinez de Ibarra (f. 121)

658. Gaspar Porras: bautizado 6 Ene 1778, hijo natural de Gabriela Porras, vecina de esta. Nacido 4 de ese mes. Padrinos Bernardo Mendoza y Petrona Lugo, vecinos de esta. Testigos Ign^{o} Fern^{z} y Luis Sena. Fdo. Dr. Antonio de la Trinidad Martinez de Ibarra (f. 121v)

659. Maria Isavel Corrales y ...: bautizada 11 Ene 1778, hija legítima de Fran^{co} Xavier Corrales y de Maria Bentura ..., vecinos de esta. Bautizada privadamente el 11 Abr 1777. Padrinos D^{n} Jph Vergara y Dª Agustina Pera, vecinos de esta. Testigos Ign^{o} Fern^{z} y Luis Sena. Fdo. Dr. Antonio de la Trinidad Martinez de Ibarra (f. 121v) (en la partida el espacio del apellido materno figura en blanco)

660. Maria Atanasia Colman y Pavon: bautizada 18 Ene 1778, hija legítima de Pasqual Colman y de Bernarda Pavon, vecinos de esta. Nacida 14 de ese mes. Padrinos Pedro M... Fernandez y Maria Fran^{ca} Colman, vecinos de esta. Testigos Ign^{o} Fern^{z} y Luis Sena. Fdo. Dr. Antonio de la Trinidad Martinez de Ibarra (f. 121v) (partida muy destruída)

Cortesía de genealogiafamiliar.net

661.—Sebastiana Fernandez y Baez: bautizada 26 Ene 1778, hija legítima de Bartholo Fernandez y de Gabriela Baez, vecinos de esta. Nacida 18 de ese mes. Padrinos Pedro Sandoval y Luisa Almiron, vecinos de esta. Testigos Ign^{o} Fern^{z} y Luis Sanchez. Fdo. Dr. Antonio de la Trinidad Martinez de Ibarra (f. 122)

662. Dionisia Romero y Gonzalez: bautizada 26 Ene 1778, hija legítima de Juan Romero y de Maria Gonzalez, vecinos de esta. Nacida 26 Dic 1777. Padrinos Mariano Lopez y Luisa Rodriguez, vecinos de esta. Testigos Ign^{o} Fern^{z} y Luis Sosa. Fdo. Dr. Antonio de la Trinidad Martinez de Ibarra (f. 122)

663.—Policarpo Gomez y Sanchez: bautizado 26 Ene 1778, hijo legítimo de Matias Gomez y de Maria Fran^{ca} Sanchez, vecinos de esta. Nacido 24 de ese mes. Padrinos Mig^{l} Geronimo Esquibel y Michaela Inzaurralde, vecinos de esta. Testigos Ig^{o} Fern^{z} y Luis Soto. Fdo. Dr. Antonio de la Trinidad Martinez de Ibarra (f. 122)

664. Pedro Nolasco Cavallero: bautizado 1 Feb 1778, hijo de Paulina Cavallero, vecina de esta. Nacido 25 Ene de ese año. Padrinos Fran^{co} Xavier Perez y ..., vecinos de esta. Testigos Ign^{o} Fernandez y Luis ... Fdo. Dr. Antonio de la Trinidad Martinez de Ibarra (f. 122) (partida muy destruída)

665. Pedro Nolasco Cardoso y Acosta: bautizado 25 Ene 1778, hijo legítimo de Martin Cardoso y de Maria Acosta, vecinos de esta. Padrinos Ma... Sandoval y Bartola Escobar, vecinos de esta. Testigos Ignacio Fernandez y Jph Mendez. Fdo. Dr. Antonio de la Trinidad Martinez de Ibarra (f. 122v) (partida muy destruída)

666. Margarita Cruz y de Sosa: nacida 1 Set 1777, hija legítima de Ramon Cruz y de Isabel de Sosa, vecinos de esta. Bautizada privadamente por haber nacido en la Campaña. Padrinos Agustin Nuñez y Petrona Ibarra, vecinos de esta. Testigos Ign^{o} Fernandez y Luis Soto. Fdo. Dr. Antonio de la Trinidad Martinez de Ibarra (f. 122v)

667.—Pedro Nolasco Garcia y Mesa: bautizado 5 Feb 1778, hijo legítimo de Xavier Jph Garcia y de Ignacia de Mesa, vecinos de esta. Nacido 31 Ene de ese año. Padrinos D^{n} Ma-

Cortesía de genealogiafamiliar.net

nuel de Vedoya y Dª Antonia Rosa Lagraña, vecinos de esta. Testigos Ignº Fernz y Jph Silva. Fdo. Dr. Antonio de la Trinidad Martinez de Ibarra (f. 123)

668. Juan Andres Gonzalez y Bernal: bautizado 8 Feb 1778, hijo legítimo de Marcos Gonzalez y de Petrona Bernal, vecinos de esta. Nacido 4 de ese mes. Padrinos Miguel Godoy y Franca Rodriguez, vecinos de esta. Testigos Ignº Fernz y Santos Mendez. Fdo. Dr. Antonio de la Trinidad Martinez de Ibarra (f. 123)

669. Maria Margarita Gomez y Garay: bautizada 8 Feb 1778, hija legítima de Juan Gomez y de Maria Isabel Garay, vecinos de esta. Nacida 7 de ese mes. Padrinos Pablo Alarcon y Rosa Cañete, vecinos de esta. Testigos Ignº Fernz y Jph Soto. Fdo. Dr. Antonio de la Trinidad Martinez de Ibarra (f. 123)

670. Santiago de Acosta y Chaves: nacido 15 Ago 1777, hijo legítimo de Pedro Acosta y de Maria Chaves, vecinos de esta. Bautizado privadamente por haber nacido en la Campaña. Padrinos Franco Soto y Petrona Toledo, vecinos de esta. Testigos Igº Fernandez y Jph Silva. Fdo. Dr. Antonio de la Trinidad Martinez de Ibarra (f. 123v)

671. Xptoval Acosta y Chaves: nacido 15 Ago 1777, hijo legítimo de Pablo Acosta y de Maria Chaves, vecinos de esta. Bautizado privadamente por haber nacido en la Campaña. Padrinos Franco Soto y Petrona Toledo, vecinos de esta. Testigos Ignº Fernz y Jph Soto. Fdo. Dr. Antonio de la Trinidad Martinez de Ibarra (f. 123v)

672. Juan Jph Romero y Peloso: bautizado 15 Feb 1778, hijo legítimo de Juan Jph Romero y de Andrea Peloso, vecinos de esta. Nacido 10 de ese mes. Padrinos Bernardo Acosta y Magdalena Acosta, vecinos de esta. Testigos Ignº Fernz y Jph Suarez. Fdo. Dr. Antonio de la Trinidad Martinez de Ibarra (f. 123v)

673. ... Ramirez y Vega: hijo legítimo de Juan Jph Ramirez y de Maria del Carmen Vega, vecinos de esta. Bautizado privadamente por haber nacido en la Campaña. Madrina Ursula Casajus, vecina de esta. Testigos Ignº Fernz y Jph Soto. Fdo. Dr. Antonio de la Trinidad Martinez de Ibarra (f. 124)

Cortesía de genealogiafamiliar.net

(en la partida no se indica fecha de nacimiento ni de bautismo, partida muy destruída)

674. Juan Esteban Orrego y Varrios: bautizado 16 Feb 1778, hijo legítimo de Fran^{co} Orrego y de Maria Jpha Varrios, vecinos de esta. Nacido 12 de ese mes. Padrinos Ramon Varrios y Eugenia Varrios, vecinos de esta. Testigos Ig^{o} Fern^{z} y Jph Soto. Fdo. Dr. Antonio de la Trinidad Martinez de Ibarra (f. 124)

675. Faustino de S^{n} Bautista: bautizado 16 Feb 1778, hijo de Padres no conocidos. Nacido 15 de ese mes. Padrinos D^{n} Fran^{co} Anselmo de Alvarado y Bernarda Alegre, vecinos de esta. Testigos Ign^{o} Fern^{z} y Jph Soto. Fdo. Dr. Antonio de la Trinidad Martinez de Ibarra (f. 124)

676. Dionisia Rios y Miño: bautizada 16 Feb 1778, hija legítima de Jph Rios y de Catalina Miño, vecinos de esta. Nacida 13 de ese mes. Padrinos Fran^{co} Gon^{z} y Maria Rosa Esquivel, vecinos de esta. Testigos Ig^{o} Fern^{z} y Jph Soto. Fdo. Dr. Antonio de la Trinidad Martinez de Ibarra (f. 124v)

677. Margarita Rosa Martinez y Boganin: bautizada 18 Feb 1778, hija legítima de Baltasar Martinez y de Maria Fran^{ca} Boganin, vecinos de esta. Nacida 14 de ese mes. Madrina Dª Maria Antonia Zamudio, vecina de esta. Testigos Ign^{o} Fern^{z} y Jph Silva. Fdo. Dr. Antonio de la Trinidad Martinez de Ibarra (f. 124v)

678. Jph Xavier Varrios y Gonzalez: bautizado 21 Feb 1778, hijo legítimo de Jph Ignacio Varrios y de Juana Gonzalez, vecinos de esta. Nacido 18 de ese mes. Padrinos Fran^{co} Diaz Moreno y Serafina Diaz Moreno, vecinos de esta. Testigos Ign^{o} Fern^{z} y Jph Osuna. Fdo. Dr. Antonio de la Trinidad Martinez de Ibarra (f. 124v)

679. Fran^{co} Antonio Ramirez y Salinas: bautizado 22 Feb 1778, hijo legítimo de Lorenzo Ramirez y de Maria Jpha Salinas, vecinos de esta. Nacido 17 de ese mes. Padrinos D^{n} Ignacio Velando y Lorenza Flora, vecinos de esta. Testigos Ign^{o} Fern^{z} y Jph Osuna. Fdo. Dr. Antonio de la Trinidad Martinez de Ibarra (f. 125)

680. Maria Margarita Espinosa y Aguirre: bautizada 24 Feb 1778, hija legítima de Pedro Espinosa y de Rosa Aguirre, vecinos de esta. Nacida 16 de ese mes. Padrinos D^{n} Juan Gregorio Be-

Cortesía de genealogiafamiliar.net

nitez y Dª Silveria Silba, vecinos de esta. Testigos Ignº Fernandez y Jph Soto. Fdo. Dr. Antonio de la Trinidad Martinez de Ibarra (f. 125)

681.—Jph Matias Benitez y Luzero: bautizado 24 Feb 1778, hijo legítimo de Asensio Ramirez y de Maria Rosa Luzero, vecinos de esta. Nacido 20 de ese mes. Madrina Victoria Araujo, vecina de esta. Testigos Ignº Fernz y Jph Soto. Fdo. Dr. Antonio de la Trinidad Martinez de Ibarra (f. 125)

682. Mathias de Alarcon y Gomez: bautizado 1 Mar 1778, hijo legítimo de Pedro Alarcon y de Catalina Gomez, vecinos de esta. Nacido 24 Feb de ese año. Padrinos Lucas ... y Juana Arriola, vecinos de esta. Testigos Ignº Fernz y Jph Soto. Fdo. Dr. Antonuo de la Trinidad Martinez de Ibarra (f. 125v) (partida muy destruída)

683. Ignacio Barrios y Orrego: batizado 1 Mar 1778, hijo legítimo de ... Barrios y de Isabel Orrego, vecinos de esta. Nacido 24 Feb de ese año. Padrinos Miguel Godoy y Maria Baez, vecinos de esta. Testigos Ignº Fernz y Jph Soto. Fdo. Dr. Antonio de la Trinidad Martinez de Ibarra (f. 125v) (partida muy destruída)

684. Maria Catalina Falcon y Acuña: bautizada 4 Mar 1778, hija legítima de Manuel Falcon y de Ignacia Acuña, vecinos de esta. Nacida 26 Feb de ese año. Madrina Dª Ana de Almiron, vecina de esta. Testigos Ignº Fernz y Jph Silva. Fdo. Dr. Antonio de la Trinidad Martinez de Ibarra (f. 125v)

685. Maria del Carmen Mesa y Quintana: bautizada 4 Mar 1778, hija legítima de Pasqual de Mesa y de Juana Quintana, vecinos de esta. Nacida 26 Feb de ese año. Madrina Gregoria Caravallo, vecina de esta. Testigos Ignº Fernz y Jph Silva. Fdo. Dr. Antonio de la Trinidad Martinez de Ibarra (f. 126)

686. Maria de los Angeles Nuñez y Toledo: bautizada 7 Mar 1778, hija legítima de Felipe Nuñez y de Juana Maria Toledo, vecinos de esta. Nacida 3 de ese mes. Madrina Bartola Zaracho, vecina de esta. Testigos Ignº Fernz y Jph Osuna. Fdo. Dr. Antonio de la Trinidad Martinez de Ibarra (f. 126)

687. Juan Vizente Medina y Blanco: bautizado 7 Mar 1778, hijo legítimo de Inocencio Medina y de Maria Franca Blanco, vecinos de esta. Nacido 2 de ese mes. Padrinos Gregorio Blan-

Cortesía de genealogiafamiliar.net

co y Ana Bazquez, vecinos de esta. Testigos Ign^{o} Fern^{z} y Jph Soto. Fdo. Dr. Antonio de la Trinidad Martinez de Ibarra (f. 126)

688. Maria Fran^{ca} Ximenez: nacida 8 Set 1777, hija de Asensia Ximenez, vecina de esta. Bautizada privadamente por haber nacido en la Campaña. Padrinos Antonio de Cordova y Feliciana Ledesma. vecinos de esta. Testigos Ign^{o} Fern^{z} y Jph Soto. Fdo. Dr. Antonio de la Trinidad Martinez de Ibarra (f. 126v)

689. Eusevio: bautizado 8 Mar 1778, hijo de la Iglesia, nacido 4 de ese mes. Padrinos ...go Aranda y Thomasa Obregon, vecinos de esta. Testigos Ign^{o} Fern^{z} y Jph Soto. Fdo. Dr. Antonio de la Trinidad Martinez de Ibarra (f. 126v) (partida muy destruída)

690. Maria Balcazar: bautizada 8 Mar 1778, hija de Maria Balcazar, vecina de esta. Nacida 3 de ese mes. Madrina Theresa Falcon, vecina de esta. Testigos Ign^{o} Fern^{z} y Jph de Osuna Fdo. Dr. Antonio de la Trinidad Martinez de Ibarra (f. 126v)

691. Maria Ignacia Gonzalez y Encinas: bautizada 8 Mar 1778, hija natural de Santiago Gonzalez, natural de la Ciudad de la Coruña, Reyno de Galicia en España y residente en esta y de Dª Maria Jpha Encinas, vecina de esta. Nacida 4 de ese mes. Padrinos D^{n} Leandro Encinas y Dª Rosa Veron, vecinos de esta. Testigos Ign^{o} Fern^{z} y Jph Soto. Fdo. Dr. Antonio de la Trinidad Martinez de Ibarra (f. 127)

692. Juan Thomas Abeyro y Leguisamon: bautizado 11 Mar 1778, hijo legítimo de Bernardo Abeyro y de Margarita Leguisamon, vecinos de esta. Nacido 8 de ese mes. Padrinos D^{n} Juan Vico y Dª Maria Manuela Giles, naturales de B^{s} Ay^{s} y residentes en esta. Testigos Ign^{o} Fern^{z} y Jph Soto. Fdo. Dr. Antonio de la Trinidad Martinez de Ibarra (f. 127)

693. Juan Manuel Rojas y Flores: bautizado 12 Mar 1778, hijo legítimo de Jph Santos Rojas y de Maria Flores, vecinos de esta. Nacido 9 de ese mes. Padrinos Jph Villalva y Bartola Zaracho, vecinos de esta. Testigos Ig^{o} Fern^{z} y Santos Silva. Fdo. Dr. Antonio de la Trinidad Martinez de Ibarra (f. 127)

694. Gregoria: bautizada 14 Mar 1778, hija de la Iglesia, naci-

Cortesía de genealogiafamiliar.net

da 12 de ese mes. Padrinos Ign° Fern^z y Narzisa Veron, vecinos de esta. Testigos Ignacio Soto y Jph Sosa. Fdo. Dr. Antonio de la Trinidad Martinez de Ibarra (f. 127v)

695. Eugenio Ignacio Ballejos y Lopez: bautizado 17 Mar 1778, hijo legítimo de Pasqual Ballejos y de Gabriela Lopez, vecïnos y naturales de esta. Nacido 9 de ese mes. Padrinos Jph de ... y Melchora Martinez, vecinos de esta. Testigos Ign° Fern^z y Jph Silva. Fdo. Dr. Antonio de la Trinidad Martinez de Ibarra (f. 127v) (partida muy destruída)

696. Melchora Lescano y Gonzalez: bautizada 19 Mar 1778, hija legítima de Melchor Lescano y de Maria Ignacia Gonzalez, vecinos de esta. Nacida 15 de ese mes. Padrinos Antonio Maydana y Ana Ca..., vecinos de esta. Testigos Ign° Fern^z y Santos Silva. Fdo. Dr. Antonio de la Trinidad Martinez de Ibarra (f. 127v) (partida muy destruída)

697. ... Ramirez: nacida 22 Ene 1778, hija de ... Ramirez, vecina de esta. Bautizada privadamente por haber nacido en la Campaña. Padrinos Miguel Chaves y Margarita Delgado, vecinos de esta. Testigos Ign° Fern^z y Santos Soto. Fdo. Dr. Antonio de la Trinidad Martinez de Ibarra (f. 128) (partida muy destruída)

698. Manuela Antonia Sandoval: nacida 26 Ene 1778, hija de Isidora Sandoval, vecina de esta. Bautizada privadamente por haber nacido en la Campaña. Padrinos Remigio Aguirre y Juana Maydana, vecinos de esta. Testigos Ign° Fern^z y Santos Silva. Fdo. Dr. Antonio de la Trinidad Martinez de Ibarra (f. 128)

699. Maria Delgado y Bernal: bautizada 27 Mar 1778, hija legítima de Manuel Delgado y de Juana Bernal, vecinos de esta. Nacida 23 de ese mes. Madrina Margarita Delgado, vecina de esta. Testigos Ign° Fern^z y Jph Soto. Fdo. Dr. Antonio de la Trinidad Martinez de Ibarra (f. 128)

700. Mariano Bergara y Porras: bautizado 29 Mar 1778, hijo legítimo de ... Bergara y de Bartola Porras, vecinos de esta. Nacido ... de ese mes. Padrinos Lorenzo Soto y Fran^ca Sanchez, vecinos de esta. Testigos Ign° Fern^z y Luis Sena Fdo. Dr. Antonio de la Trinidad Martinez de Ibarra (f. 128v) (partida muy destruída)

Cortesía de genealogiafamiliar.net

701. Agustina Rosa Vico y Giles: bautizada 31 Mar 1778, hija legítima de Juan Vico y de Maria Manuela Giles, vecinos de esta. Nacida 24 de ese mes. Padrinos D^{n} Antonio Sanchez y Dª Rosa Otazu, vecinos de esta. Testigos Ign^{o} Fern^{z} y D^{n} Phepe San^{z}. Fdo. Dr. Antonio de la Trinidad Martinez de Ibarra (f. 128v)

702. Jph Valentin Ledesma y Oviedo: bautizado 5 Abr 1778, hijo legítimo de Lorenzo Ledesma y de Juana Oviedo, vecinos de esta. Nacido 5 Mar de ese año. Padrinos Jph ... y Juana Moreno, vecinos de esta. Testigos Ign^{o} Fern^{z} y Luis Sena. Fdo. Dr. Antonio de la Trinidad Martinez de Ibarra (f. 128v) (partida muy destruída)

703. Maria Blasia Nis y Lopez: bautizada 6 Abr 1778, hija legítima de Antonio Nis y de Gregoria Lopez, vecinos de esta. Nacida 3 deese mes. Padrinos Ignacio Godoy y Jpha Lopez, vecinos de esta. Testigos Ign^{o} Fern^{z} y Roque Zacarias. Fdo. Dr. Antonio de la Trinidad Martinez de Ibarra (f. 129)

704. ... Riquelme y Azevedo: bautizada 7 Abr 1778, hija legítima de Viz^{te} Riquelme y de Geronima Azevedo, vecinos de esta. Nacida 4 Ene de ese año. Padrinos Nicolas Gomez y Petrona Azevedo, vecinos de esta. Testigos Ig^{o} Fern^{z} y Roque Soto. Fdo. Dr. Antonio de la Trinidad Martinez de Ibarra (f. 129) (partida muy destruída)

705. ... Jph Acosta y ...: nacido 5 Dic 1777, hijo de Miguel de Acosta y de Juana ..., vecinos de esta. Bautizado privadamente por haber nacido en la Campaña. Padrinos Juan Fran^{co} Aguilar y Maria Mendez, vecinos de esta. Testigos Ign^{o} Fern^{z} y Jph Soto. Fdo. Dr. Antonio de la Trinidad Martinez de Ibarra (f. 129) (en la partida el espacio del apellido materno está en blanco)

706. Maria Ambrosia Rolon y Romero: bautizado 19 Mar 1778, hija legítima de Vizente Rolon y de Maria del Carmen Romero, vecinos de esta. Nacida 4 de ese mes. Padrinos Ramon Villoldo y Margarita ..., vecinos de esta. Testigos Ign^{o} Fern^{z} y Roque Soto. Fdo. Dr. Antonio de la Trinidad Martinez de Ibarra (f. 129v) (partida muy destruída)

707. Baleriano Nis y Sosa: bautizado 19 Mar 1778, hijo legítimo de Pablo Nis y de Maria Jpha Sosa, vecinos de esta.

Cortesía de genealogiafamiliar.net

Nacido 14 de ese mes. Padrinos Santiago Iturrino y Rosa Salinas, vecinos de esta. Testigos Ignacio Fern^{z} y Roque Soto. Fdo. Dr. Antonio de la Trinidad Martinez de Ibarra (f. 129v)

708. Dionisia Sanchez y Bravo: bautizada 20 Mar 1778, hija de ... Sanchez y de Melchora Babo (sic), vecinos de esta. Nacida 11 de ese mes. Padrinos Phepe ... y Justa Coseres, vecinos de esta. Testigos Ignacio Fernandez y Justo Jara. Fdo. Dr. Antonio de la Trinidad Martinez de Ibarra (f. 129v) (partida muy destruída)

709. Maria Romana Falcon y Riquelme: bautizada 20 Mar 1778, hija de Inocencio Falcon y de Agustina Riquelme, vecinos de esta. Nacida 13 de ese mes. Madrina Flora Rolon, vecina de esta. Testigos Ign^{o} Fern^{z} y Justo Jara. Fdo. Dr. Antonio de la Trinidad Martinez de Ibarra (f. 130)

710. Maria Santa Lescano y Encinas: bautizada 20 Mar 1778, hija de Jph Ignacio Lescano y de Jpha Encinas, vecinos de esta. Nacida 15 de ese mes. Padrinos Ignacio Toledo y Rosalia Gomez, vecinos de esta. Testigos Ign^{o} Fern^{z} y Roque Sosa. Fdo. Dr. Antonio de la Trinidad Martinez de Ibarra (f. 130)

711. Juana Isavel Alcaras y Ojeda: bautizada 20 Mar 1778, hija de Jph Alcaraz y de Ana Ojeda, vecinos de esta. Nacida 12 de ese mes. Padrinos Sebastian Ballejos y Michaela Esquibel, vecinos de esta. Testigos Ignacio Fern^{z} e Ignacio Toledo. Fdo. Dr. Antonio de la Trinidad Martinez de Ibarra (f. 130)

712. Maria Aquino y Pavon: bautizada 20 Mar 1778, hija de Pasqual Aquino y de Ignacia Pavon, vecinos de esta. Nacida 12 de ese mes. Padrinos Jph Aquino y Manuela Esquibel, vecinos de esta. Testigos Ign^{o} Fern^{z} y Roque Sosa. Fdo. Dr. Antonio de la Trinidad Martinez de Ibarra (f. 130v)

713. Dionisia Sosa y Segovia: bautizada 20 Mar 1778, hija de Pasqual Sosa y de Julia Segovia, vecinos de esta. Nacida 13 de ese mes. Padrinos Pedro Nolasco Delgado y Antonia Soto, vecinos de esta. Testigos Ign^{o} Fern^{z} y Jph Aquino. Fdo. Dr. Antonio de la Trinidad Martinez de Ibarra (f. 130v)

714. Juan Antonio Velasco: bautizado 20 Mar 1778, hijo de

Cortesía de genealogiafamiliar.net

Franca Velasco, vecina de esta. Nacido 16 de ese mes. Padrinos Antonio Vallejos y A... Velasco, vecinos de esta. Testigos Ignacio Fernandez e Ignacio Vallejos. Fdo. Dr. Antonio de la Trinidad Martinez de Ibarra (f. 130v) (partida muy destruída)

715. Maria Isavel Alegre: bautizada 20 Mar 1778, hija de Ana Alegre, vecina de esta. Nacida 14 de ese mes. Padrinos Baltasar Alegre y Luisa Alfonso, vecinos de esta. Testigos Ignº Fernandez y Antonio Ballejos. Fdo. Dr. Antonio de la Trinidad Martinez de Ibarra (f. 131)

716. Bartolo Millan y Ximenez: nacido 20 Abr 1777, hijo de Juan Millan y de Maria Ximenez, vecinos de esta. Bautizado privadamente por haber nacido en la Campaña. Padrinos Luis Ruiz Diaz y Paula Benitez, vecinos de esta. Testigos Ignº Fernz y Baltasar Alegre. Fdo. Dr. Antonio de la Trinidad Martinez de Ibarra (f. 131)

717. Miguel Antonio Ballejos y Villanueva: nacido 20 May 1777, hijo de Juan Antonio Vellejos y de Juana Villanueva, vecinos de esta. Bautizado privadamente por haber nacido en la Campaña. Padrinos Melchor Villanva y Jph Duran, vecinos de esta. Testigos Ignº Fernz y Jph Soto. Fdo. Dr. Antonio de la Trinidad Martinez de Ibarra (f. 131)

718. Juan Vizente de Aguirre; bautizado 21 Abr 1778, hijo de A... Aguirre, vecina de esta. Nacido 2 de ese mes. Padrinos Pedro Jph Silvero y Paula Aguirre, vecinos de esta. Testigos Igº Fernz y Jph Soto. Fdo. Dr. Antonio de la Trinidad Martinez de Ibarra (f. 131v) (partida muy destruída)

719. Jph Pasqual Ballejos y Sanchez: bautizado 21 Abr 1778, hijo de Ramon Ballejos y de Maria Flora Sanchez, vecinos de esta. Nacido 18 de ese mes. Padrinos Bernardo Ruda y Petrona Ballejos, vecinos de esta. Testigos Ignº Fernz y Jph Soto. Fdo. Dr. Antonio de la Trinidad Martinez de Ibarra (f. 131v)

720. Pedro Pasqual Galarza y Duran: bautizado 21 Abr 1778, hijo de J... Galarza y de Agustina Duran, vecinos de esta. Nacido 12 de ese mes. Padrinos Eugenio ... y Maria Salazar, vecinos de esta. Testigos Ignº Fernz y Jph Soto. Fdo. Dr. Antonio de la Trinidad Martinez de Ibarra (f. 131v) (partida muy destruída)

Cortesía de genealogiafamiliar.net

721.—Maria Petrona Peloso y Enciso: nacida 21 May 1777, hija de Fran^co Peloso y de Orosia Enciso, vecinos de esta. Bautizada privadamente por haber nacido en la Campaña. Padrinos Pedro Nolasco Delgado y Antonia Soto. Testigos Ignacio Fern^z y Jph de Soto. Fdo. Dr. Antonio de la Trinidad Martinez de Ibarra (f. 132)

722. Alexandro Gonzalez y Cardoso: nacido 21 Mar 1778, hijo de Fran^co Gonzalez y de Petrona Cardoso, vecinos de esta. Bautizado privadamente por haber nacido en la Campaña. Padrinos Miguel Gonzalez y Margarita Almiron, vecinos de esta. Testigos Ign^o Fern^z y Jph Soto. Fdo. Dr. Antonio de la Trinidad Martinez de Ibarra (f. 132)

723. Ignacio Dominguez: nacido 21 Dic 1777, hijo de Thomasa Dominguez, vecinos de esta. Bautizado privadamente por haber nacido en la Campaña. Padrinos Pedro Bellejos y Juana ... Testigos Ign^o Fern^z y Jph Silva. Fdo. Dr. Antonio de la Trinidad Martinez de Ibarra (f. 132) (partida muy destruída)

724.—Maria Isavel Esquivel y Romero: nacida 21 Jul 1777, hija de Ignacio Esquivel y de Maria Ambrosia Romero, vecinos de esta. Bautizada privadamente por haber nacido en la Campaña. Padrinos Antonio Inzaurralde y Maria Florenciana Romero, vecinos de esta. Testigos Ign^o Fern^z y Jph Sosa. Fdo. Dr. Antonio de la Trinidad Martinez de Ibarra (f. 132v)

725. Pedro Nolasco Zapata y Vega: bautizado 25 Abr 1778, hijo de Juan Zapata y de ... Vega, vecinos de esta. Nacido 20 de ese mes. Padrinos Ignacio Velando, residente en esta y Maria Jpha Gallardo, vecina de esta. Testigos Ignacio Fernandez y Jph Silva. Fdo. Dr. Antonio de la Trinidad Martinez de Ibarra. (f. 132v) (partida muy destruída)

726. Rosa Romero: nacida 25 Oct 1777, hija de Margarita Romero, vecina de esta. Bautizada privadamente por haber nacido en la Campaña. Padrinos Juan Thomas Rolon y Manuela Romero, vecinos de esta. Testigos Ign^o Fern^z y Jph Silva. Fdo. Dr. Antonio de la Trinidad Martinez de Ibarra (f. 132v)

727. Ambrosio Peloso y Baldes: nacido 25 Set 1777, hijo de Fran^co Peloso y de Petrona Baldes, vecinos de esta. Bautizado privadamente por haber nacido en la Campaña. Padrinos

Cortesía de genealogiafamiliar.net

Gregorio Benitez y Rosa Lopez, vecinos de esta. Testigos Ign^{o} Fern^{z} y Roque Soto. Fdo. Dr. Antonio de la Trinidad Martinez de Ibarra (f. 133)

728. Buteriano Encinas y Espindula: nacido 25 Mar 1778, hijo de Leon Encinas y de Maria Espindula, vecinos de esta. Bautizado privadamente por haber nacido en la Campaña. Padrinos Juan Ant^{o} Espindula e Ines Encinas, vecinos de esta. Testigos Ign^{o} Fern^{z} y Jph Soto. Fdo. Dr. Antonio de la Trinidad Martinez de Ibarra (f. 133)

729. Fran^{co} Antonio Miño y Espinosa: nacido 25 Feb 1778, hijo de Antonio Miño y de Isabel Espinosa, vecinos de esta. Bautizado privadamente por haber nacido en la Campaña. Padrinos Pedro Jph Rodriguez y Maria Angela Salazar, vecinos de esta. Testigos Ign^{o} Fern^{z} y Jph de Soto. Fdo. Dr. Antonio de la Trinidad Martinez de Ibarra (f. 133)

730. Maria Blasia Benitez: bautizada 25 Abr 1778, hija de Andrea Benitez, vecina de esta. Nacida 25 Mar de ese año. Padrinos Pedro Josef Fern^{z} y Maria Ignacia Fern^{z}, vecinos de esta. Testigos Ignacio Fern^{z} y Jph Sena. Fdo. Dr. Antonio de la Trinidad Martinez de Ibarra (f. 133v)

731. Juana Angela Colman y Pavon: nacida 28 Oct 1777, hija de Fran^{co} Colman y de Feliciana Pavon, vecinos de esta. Bautizada privadamente por haber nacido en la Campaña. Padrinos Miguel Gonzalez y Margarita de Almiron, vecinos de esta. Testigos Ign^{o} Fern^{z} y Jph de Sosa. Fdo. Dr. Antonio de la Trinidad Martinez de Ibarra (f. 133v)

732. Maria Gabriela Balcazar y Sandoval: bautizada 28 Abr 1778, hija de Jacinto Balcazar y de Juana Sandoval, vecinos de esta. Nacida 28 Mar de ese año. Padrinos Fran^{co} Ledesma y Juana Godoy, vecinos de esta. Testigos Ign^{o} Fern^{z} y Jph Silva. Fdo. Dr. Antonio de la Trinidad Martinez de Ibarra (f. 133v)

733.—Lucas Gomez y Veron: bautizado 28 Abr 1778, hijo de Jph Gomez y de Lorenza Veron, vecinos de esta. Nacido 21 de ese mes. Padrinos Manuel Sanchez y Thomasa Veron, vecinos de esta. Testigos Ignacio Fern^{z} y Jph Silva. Fdo. Dr. Antonio de la Trinidad Martinez de Ibarra (f. 134)

734.—Jph Marcos Benitez y Oviedo: bautizado 28 Abr 1778, hijo de Juan Benitez y de Fran^{ca} Obiedo, vecinos de esta. Na-

Cortesía de genealogiafamiliar.net

cido 25 de ese mes. Padrinos Luciano Romero y Margarita Delgado, vecinos de esta. Testigos Ign^{o} Fern^{z} y Jph Soto. Fdo. Dr. Antonio de la Trinidad Martinez de Ibarra (f. 134)

735. Andrea de Mesa y Caravallo: nacida 28 Oct 1777, hija de Juan Antonio de Mesa y de Maria Fran^{ca} Caravallo, vecinos de esta. Bautizada privadamente por haber nacido en la Campaña. Padrinos Juan Esteban Garcia y Fran^{ca} Ojeda, vecinos de esta. Testigos Ign^{o} Fern^{z} y Roque Sena. Fdo. Dr. Antonio de la Trinidad Martinez de Ibarra (f. 134)

736. Maria Gregoria Bravo y Areco: nacida 28 Ago 1777, hija legítima de Marzelo Bravo y de Martina Areco, vecinos de esta. Bautizada privadamente por haber nacido en la Campaña. Padrinos Jph Antonio Gomez y Fran^{ca} Vallejos, vecinos de esta. Testigos Ign^{o} Fern^{z} y Jph Sena. Fdo. Dr. Antonio de la Trinidad Martinez de Ibarra (f. 134v)

737. Maria Isabel Ballejos y Canteros: nacida 28 Dic 1777, hija de Alexandro Vallejos y de Maria Canteros, vecinos de esta. Bautizada privadamente por haber nacido en la Campaña. Padrinos Raymundo Duarte y Jpha Vallejos, vecinos de esta. Testigos Ign^{o} Fern^{z} y Roque Sena. Fdo. Dr. Antonio de la Trinidad Martinez de Ibarra (f. 134v)

738. Simona de Sosa y Polo: nacida 28 Set 1777, hija de Manuel de Sosa y de Martina Polo, vecinos de esta. Bautizada privadamente por haber nacido en la Campaña. Padrinos Luciano Romero y de Maria Bergara, vecinos de esta. Testigos Ign^{o} Fern^{z} y Roque de Sosa. Fdo. Dr. Antonio de la Trinidad Martinez de Ibarra (f. 134v)

739. Cayetano Monzon: nacido 28 Ago 1777, hijo de Melchora Monzon, vecina de esta. Bautizado privadamente por haber nacido en la Campaña. Padrinos Jph Ramon Duarte y Lorenza Vallejos, vecinos de esta. Testigos Jph Sosa e Ign^{o} Fern^{z}. Fdo. Dr. Antonio de la Trinidad Martinez de Ibarra (f. 135)

740. Pablo Gauna y Peloso: nacido 28 Ene 1778, hijo de Baleriano Gauna y de Fran^{ca} Peloso, vecinos de esta. Bautizado privadamente por haber nacido en la Campaña. Padrinos Hermenegildo Aguirre y Theresa Romero, vecinos de esta. Testigos Ign^{o} Fern^{z} y Jph Silva. Fdo. Dr. Antonio de la Tri-

Cortesía de genealogiafamiliar.net

nidad Martinez de Ibarra (f. 135)

741.—Maria Catalina Cabral y Toledo: bautizada 28 Abr 1778, hija de Franco Antonio Cabral y de Juana Toledo, vecinos de esta. Nacida 25 de e se mes. Padrinos Bautista Caravallo y Gregoria Lopez, vecinos de esta. Testigos Ignº Fernz y Jph Soto. Fdo. Dr. Antonio de la Trinidad Martinez de Ibarra (f. 135)

742.—Antonia Lopez y Soto: nacida 29 Feb 1778, hija de Leon Lopez y de Maria Rosa Soto, vecinos de esta. Bautizada privadamente por haber nacido en la Campaña. Padrinos Pasqual Sosa y Blasia de Sosa, vecinos de esta. Testigos Ignº Fernz y Jph Silva. Fdo. Dr. Antonio de la Trinidad Martinez de Ibarra (f. 135v)

743. Pedro Antonio Prieto y Torres: bautizado 29 Abr 1778, hijo de Bernardo Prieto y de Micaela Torres, vecinos de esta. Nacido 28 de ese mes. Padrinos Thomas Romero y Juana Torres, vecinos de esta. Testigos Ignacio Fernz y Jph Sena. Fdo. Dr. Antonio de la Trinidad Martinez de Ibarra (f. 135v)

744.—Maria Manuela Godoy y Ponze: nacida 1 Nov 1777, hija de Luis Godoy y de Maria Blasia Ponze, vecinos de esta. Bautizada privadamente por haber nacido en la Campaña. Padrinos Jph Zambrano y Maria Jpha ..., vecinos de esta. Testigos Ignº Fernz y Roque Soto. Fdo. Dr. Antonio de la Trinidad Martinez de Ibarra (f. 135v) (partida muy destruída)

745.—... Ramirez y ...: nacido 3 Ene 1778, hijo de Luis Ramirez y de Maria ..., vecinos de esta. Bautizado privadamente por haber nacido en la Campaña. Padrinos Mariano Lopez y Pasquala Nuñez, vecinos de esta. Testigos Ignº Fernz y Roque Silva. Fdo. Dr. Antonio de la Trinidad Martinez de Ibarra (f. 136) (partida muy destruída)

746. Felipa Ojeda y Palomero: bautizada 3 May 1778, hija de Luis Ojeda y de Magdalena Palomero, vecinos de esta. Nacida 30 Abr de ese año. Padrinos Eugenio Ojeda y Maria Salazar, vecinos de esta. Testigos Ignº Fernz y Jph Sena. Fdo. Dr. Antonio de la Trinidad Martinez de Ibarra (f. 136)

747. Domingo Monsalvo: nacido 3 Feb 1778, hijo de Antonia Mon-

Cortesía de genealogiafamiliar.net

salvo, vecina de esta. Bautizado privadamente por haber nacido en la Campaña. Madrina Isabel Inzaurralde, vecina de esta. Testigos Ign^{o} Fern^{z} y ... Solis. Fdo. Dr. Antonio de la Trinidad Martinez de Ibarra (f. 136) (partida muy destruída)

748. Mariano Sanchez y Romero: nacido 3 May 1777, hijo de Nolasco Sanchez y de Maria Jpha Romero, vecinos de esta. Bautizada privadamente por haber nacido en la Campaña. Padrinos Bernardo Gonzalez y Pasquala Osuna, vacinos de esta. Testigos Ign^{o} Fern^{z} y Jph Sena. Fdo. Dr. Antonio de la Trinidad Martinez de Ibarra (f. 136v)

749. Felipe Santiago Hurtado: bautizado 3 May 1778, hijo de Fran^{ca} Hurtado, vecina de esta. Nacido 1 de ese mes. Padrinos Eugenio Cavral y Maria Toledo, vecinos de esta. Testigos Ign^{o} Fern^{z} y Jph Sena. Fdo. Dr. Antonio de la Trinidad Martinez de Ibarra (f. 136v)

750. Fran^{co} Mendez y Enrrique: nacido 3 Set 1777, hijo de Nolasco Mendez y de Paula Enrrique, vecinos de esta. Bautizado privadamente por haber nacido en la Campaña. Padrinos Miguel Bazquez y Maria Petrona Rodriguez, vecinos de esta. Testigos Ignacio Fern^{z} y Jph de Sena. Fdo. Dr. Antonio de la Trinidad Martinez de Ibarra (f. 136v)

751. ... Dure y Maciel: nacida 3 Ene 1778, hija de Luis Dure y de Maria Maciel, vecinos de esta. Bautizada privadamente por haber nacido en la Campaña. Padrinos Lucas Rolon y Rosa Ximenes, vecinos de esta. Testigos Ig^{o} Fern^{z} y Jph Sena. Fdo. Dr. Antonio de la Trinidad Martinez de Ibarra (f. 137) (partida muy destruída)

752. ... Josef Gauna y Sanchez: nacido 3 Feb 1778, hijo de Vizente Gauna y de Isidora Sanchez, vecinos de esta. Bautizado privadamente por haber nacido en la Campaña. Padrinos Sebastian Vallejos y Anna Sanchez, vecinos de esta. Testigos Ig^{o} Fern^{z} y Jph Sena. Fdo. Dr. Antonio de la Trinidad Martinez de Ibarra (f. 137) (partida muy destruída)

753. ... Manuela Nuñez y Jara: nacida 4 Nov 1777, hija de Juan Thomas Nuñez y de Isabel Jara, vecinos de esta. Bautizada privadamente por haber nacido en la Campaña. Padrinos Vizente Gauna e Isidora San^{z}, vecinos de esta. Testigos Ign^{o} Fern^{z} y Jph Sena. Fdo. Dr. Antonio de la Trinidad Martinez

Cortesía de genealogiafamiliar.net

de Ibarra (f. 137) (partida muy destruída)

754. Felipe Santiago Ortiz y Galarza: bautizado 4 May 1778, hijo de Miguel Ortiz y de Geronima Galarza. Nacido 1 de ese mes. Padrinos Sebastian Vallejos y Maria Magdalena Fern^{z}, vecinos de esta. Testigos Ign^{o} Fern^{z} y Jph Sena. Fdo. Dr. Antonio de la Trinidad Martinez de Ibarra (f. 137v)

755. Felipe Santiago Gauna y Varrios: bautizado 5 May 1778, hijo de Juan Thomas Gauna y de Fran^{ca} Varrios, vecinos de esta. Nacido 3 Abr de ese año. Madrina Juana Bargas, vecina de esta. Testigos Ignacio Fern^{z} y Jph Silva. Fdo. Dr. Antonio de la Trinidad Martinez de Ibarra (f. 137v)

756. Juan de la Cruz Sandoval y Gomez: bautizado 5 May 1778, hijo de Manuel de Sandoval y de Rosa Gomez, vecinos de esta. Nacido 3 de ese mes. Padrinos Felipe Santiago Iturrino y Juana ... Delgado, vecinos de esta. Testigos Ig^{o} Fern^{z} y Jph Soto. Fdo. Dr. Antonio de la Trinidad Martinez de Ibarra (f. 137v) (partida muy destruída)

757. Juan Añasco y Roxas de Aranda: bautizado 6 May 1778, hijo legítimo de D^{n} Jph Ign^{o} Añasco y de Jpha Roxas de Aranda, vecinos de esta. Nacido 2 de ese mes. Padrinos D^{n} Carlos Jph de Añasco y Dª Margarita de Añasco, vecinos de esta. Testigos Ign^{o} Fern^{z} y D^{n} Fran^{co} Anselmo de Alvarado. Fdo. Dr. Antonio de la Trinidad Martinez de Ibarra (f. 138)

758. Juan Manuel Barria y Añasco: bautizado 28 Nov 1777, hijo legítimo de D^{n} Josef Antonio Barria y de Dª Maria Clara de Añasco, vecinos de esta. Nacido 26 Nov 1777. Padrinos D^{n} Carlos Jph de Añasco y Dª Maria Rosa de Añasco, vecinos de esta. Testigos Ign^{o} Fern^{z} y Roque de Zacarias. Fdo. Dr. Antonio de la Trinidad Martinez de Ibarra (f. 138)

759. Maria Blasia Aguirre: nacida 8 Oct 1777, hija de Maria del Carmen Aguirre, vecina de esta. Bautizada privadamente por haber nacido en la Campaña. Padrinos Ignacio Aguirre y Maria Jpha Lopez, vecinos de esta. Testigos Ign^{o} Fern^{z} y Jph Soto. Fdo. Dr. Antonuo de la Trinidad Martinez de Ibarra (f. 138)

760. Juan Agustin Sanchez: nacido 10 Feb 1778, hijo de Ma... Sanchez, vecina de esta. Bautizado privadamente por haber nacido en la Campaña. Padrinos Jph Moreyra y Ramona Sanchez, vecinos de esta. Testigos Ign^{o} Fernandez y Roque

Cortesía de genealogiafamiliar.net

Soto. Fdo. Dr. Antonio de la Trinidad Martinez de Ibarra (f. 138v) (partida muy destruída)

761. Pedro Luis Contreras y Sosa: nacido 10 Mar 1778, hijo de ...rio Contreras y de Ramona de Sosa, vecinos de esta. Bautizado privadamente por haber nacido en la Campaña. Padrinos Jph Antonio Gomez y Fran^{ca} Vallejos, vecinos de esta. Testigos Ignacio Fern^{z} y Rqoue Soto. Fdo. Dr. Antonio de la Trinidad Martinez de Ibarra (f. 138v) (partida muy destruída)

762. Bernardo Enrrique y Figueroa: nacido 10 Dic 1777, hijo de Antonio Enrrique y de Gabriela Figueroa, vecinos de esta. Bautizado privadamente por haber nacido en la Campaña. Padrinos Nazario Cordova y ... Sena, vecinos de esta. Testigos Ignacio Fern^{z} y Roque Soto. Fdo. Dr. Antonio de la Trinidad Martinez de Ibarra (f. 138v) (partida muy destruída)

763. ... Gonzalez: nacida 10 Abr 1778, hija de Theresa Gonzalez, vecina de esta. Bautizada privadamente por haber nacida en la Campaña. Madrina Juana Diaz, vecina de esta. Testigos Ign^{o} Fern^{z} y Roque Soto. Fdo. Dr. Antonio de la Trinidad Martinez de Ibarra (f. 139) (partida muy destruída)

764. Monica Cavanilla y Sosa: bautizada 10 May 1778, hija de Fran^{co} Cavanilla y de Pasquala de Sosa, vecinos de esta. Nacida 5 de ese mes. Padrinos Roque Maciel y Ramona Montenegro, vecinos de esta. Testigos Ign^{o} Fern^{z} y Roque Soto. Fdo. Dr. Antonio de la Trinidad Martinez de Ibarra (f. 139)

765. Maria Sosa y Payva: nacida 11 Nov 1777, hija de Narciso Sosa y de Catalina Payva, vacinos de esta. Bautizada privadamente por haber nacido en la Campaña. Padrinos Juan Ramirez y Maria del Carmen Velasco, vecinos de esta. Testigos Ign^{o} Fern^{z} y Roque Sena. Fdo. Dr. Antonio de la Trinidad Martinez de Ibarra (f. 139)

766. Isidro Guete y Mesa: bautizado 14 May 1778, hijo de Pasqual Guete y de Catalina Mesa, vecinos de esta. Nacido 5 de ese mes. Padrinos Miguel Aguirre y Maria ..., vecinos de esta. Testigos Ign^{o} Fern^{z} y Roque ... Fdo. Dr. Antonio de la Trinidad Martinez de Ibarra (f. 139v) (partida muy

Cortesía de genealogiafamiliar.net

destruída)

767. Bartolo Rosales y Gallardo: bautizado 14 May 1778, hijo legítimo de Mar... Rosales y de Estefania Gallardo, vecinos de esta. Nacido 12 de ese mes. Padrinos Fran^{co} Xavier Perez y Maria ..., vecinos de esta. Testigos ... y Roque Funes. Fdo. Dr. Antonio de la Trinidad Martinez de Ibarra (f. 139v) (partida muy destruída) Nota al margen: Murio

768. Dolores Chaves y Ramirez: nacida 17 Mar 1778, hija de Fran^{co} Chaves y de Antonia Ramirez, vecinos de esta. Bautizada privadamente por haber nacido en la Campaña. Padrinos Juan Agustin Perez y Juana ..., vecinos de esta. Testigos Ign^{o} Fern^{z} y Roque Funes. Fdo. Dr. Antonio de la Trinidad Martinez de Ibarra (f. 139v) (partida muy destruída)

769. ... Ximenes y Almiron: nacido 17 Dic 1777, hijo de Jph Ximenes y de Bernarda Almiron, vecinos de esta. Bautizado privadamente por haber nacido en la Campaña. Padrinos Pasqual Gonzalez y Petrona de Mesa, vecinos de esta. Testigos Ign^{o} Fern^{z} y Roque Funes. Fdo. Dr. Antonio de la Trinidad Martinez de Ibarra (f. 140) (partida muy destruída)

770. Jpha Segovia y Lopez: bautizada 18 May 1778, hija de Antonio Segovia y de Catalina Lopez, vecinos de esta. Nacida 16 de ese mes. Madrina Maria del Carmen Lopez, vecina de esta. Testigos Ign^{o} Fern^{z} y Roque Araujo. Fdo. Dr. Antonio de la Trinidad Martinez de Ibarra (f. 140)

771. Juan Canteros: bautizado 18 May 1778, hijo de Melchora Canteros, vecina de esta. Nacido 15 de ese mes. Padrinos Ign^{o} Suarez y Gregoria Baez, vecinos de esta. Testigos Ign^{o} Fern^{z} y Roque Suarez. Fdo. Dr. Antonio de la Trinidad Martinez de Ibarra (f. 140)

772. Maria Margarita Vallexos y Orrego: nacida 2 Feb 1778, hija legítima de Juan Jph Vallejos y de Jpha Orrego, vecinos de esta. Bautizada privadamente por haber nacido en la Campaña. Padrinos D^{n} Felipe Sanchez y Bernarda Romero, vecinos de esta. Testigos Ign^{o} Fern^{z} y ... Sena. Fdo. Dr. Antonio de la Trinidad Martinez de Ibarra (f. 140v) (partida muy destruída)

773. Maria Margarita Espinosa y Mesa: bautizada 19 May 1778,

Cortesía de genealogiafamiliar.net

hija de Bentura Espinosa y de Thomasa de Mesa, vecinos de esta. Nacida 12 de ese mes. Padrinos Juan Antonio Encinas y Rosa Rodriguez, vecinos de esta. Testigos Ign^{o} Fern^{z} y Roque Sosa. Fdo. Dr. Antonio de la Trinidad Martinez de Ibarra (f. 140v)

774. Juan Esteban Albarez y Bargas: bautizado 19 May 1778, hijo de ... Albarez y de Maria Bargas, vecinos de esta. Nacido ... de ese mes. Padrinos Miguel Perez y Maria ..., vecinos de esta. Testigos Ign^{o} Fern^{z} y Pedro ... Fdo. Dr. Antonio de la Trinidad Martinez de Ibarra (f. 140v) (partida muy destruída)

775. Pedro Maciel y ...: bautizado 20 May 1778, hijo de Thomas Maciel y de ..., vecinos de esta. Bautizado privadamente 16 Ene de ese año. Padrinos Vizente Encinas y Maria Toledo, vecinos de esta. Testigos Ign^{o} Fern^{z} y Pedro Soto. Fdo. Dr. Antonio de la Trinidad Martinez de Ibarra (f. 141) (partida muy destruída)

776. ... Ramirez y Sotelo: nacido 20 Set 1777, hija de Jph Ramirez y de Margarita Sotelo, vecinos de esta. Bautizada privadamente por haber nacido en la Campaña. Padrinos Agustín Monzon y Pasquala Sotelo, vecinos de esta. Testigos Ign^{o} Fern^{z} y Jph Sena. Fdo. Dr. Antonio de la Trinidad Martinez de Ibarra (f. 141) (partida muy destruída)

777. Domingo Xavier Iriarte y Lopez: bautizado 21 May 1778, hijo legítimo de D^{n} Juan Ant^{o} Iriarte y de Dª Isabel Lopez, vecinos de esta. Nacido 11 de ese mes. Padrinos D^{n} Ziprian de Lagraña y Dª Antonia Rosa Lagraña, vecinos de esta. Testigos Ignacio Fern^{z} y Jph Ledesma. Fdo. Dr. Antonio de la Trinidad Martinez de Ibarra (f. 141)

778. Juan Vizente Enrrique y Luque: nacido 24 Ago 1777, hijo legítimo de Juan Enrrique y de Petrona Luque, vecinos de esta. Bautizado privadamente por haber nacido en la Campaña. Padrinos Ign^{o} Fern^{z} y Flora Rolon, vecinos de esta. Testigos Jph ... y Juan Sena. Fdo. Dr. Antonio de la Trinidad Martinez de Ibarra (f. 141v) (partida muy destruída)

779. Fran^{co} Ant^{o} Banegas y Frutos: nacido 17 Abr 1778, hijo de Jph Banegas y de Estefania Frutos, vecinos de esta. Bautizado privadamente por haber nacido en la Campaña. Padrinos

Cortesía de genealogiafamiliar.net

Roque Aquino y ... Aquino, vecinos de esta. Testigos Ign° Fern^z y Jph Soto. Fdo. Dr. Antonio de la Trinidad Martinez de Ibarra (f. 141v) (partida muy destruída)

780. Manuel de Alegre: nacido 24 Ene 1778, hijo de Manuela Alegre, vecina de esta. Bautizado privadamente por haber nacido en la Campaña. Padrinos Jph Rodriguez e Inocencia Sanchez, vecinos de esta. Testigos Ign° Fernandez y Jph Soto. Fdo. Dr. Antonio de la Trinidad Martinez de Ibarra (f. 141v)

781. ... Caseres y Sanchez: nacido 30 Dic 1777, hijo de ... Caseres y de Ines Sanchez- vecinos de esta. Bautizado privadamente por haber nacido en la Campaña. Padrinos Jph de Soto y Manuela Gomez, vecinos de esta. Testigos Ign° Fern^z y Santiago Jara. Fdo. Dr. Antonio de la Trinidad Martinez de Ibarra (f. 142) (partida muy destruída)

782. ... Gonzalez y Flores: nacida 30 Oct 1777, hija de Jph Antonio Gonzalez y de Geronima Flores, vecinos de esta. Bautizada privadamente por haber nacido en la Campaña. Madrina Manuela Azebedo, vecina de esta. Testigos Ign° Fern^z y Luis Jara. Fdo. Dr. Antonio de la Trinidad Martinez de Ibarra (f. 142) (partida muy destruída)

783. Domingo Galarza y Rios: bautizado 4 Jun 1778, hijo legítimo de Benito Galarza y de Maria Rios, vecinos de esta. Nacido 1 de ese mes. Padrinos Miguel Perez y Maria Ballejos, vecinos de esta. Testigos Ign° Fern^z y Jph Soto. Fdo. Dr. Antonio de la Trinidad Martinez de Ibarra (f. 142)

784. Juan Jph Inzaurralde: bautizado ... Jun 1778, hijo de Ignacia Inzaurralde, vecina de esta. Nacido 1 de ese mes. Padrinos Jph Bernardo Villanueva y Maria Rafaela Inzaurralde, vecina de esta. Testigos Ign° Fern^z y Jph Soto. Fdo. Dr. Antonio de la Trinidad Martinez de Ibarra (f. 142v) (partida muy destruída)

785. Jph Baltasar Esquibel y Mendez: bautizado 5 Jun 1778, hijo legítimo de Miguel Geronimo Esquivel y de Manuela Mendez, vecinos de esta. Testigos Ign° Fern^z y Roque Sosa. Fdo. Dr. Antonio de la Trinidad Martinez de Ibarra (f. 142v) (en la partida no se indica el nombre de los Padrinos)

786. Roque Cardoso y Gonzalez: nacido 6 Jun 1777, hijo legíti-

Cortesía de genealogiafamiliar.net

mo de ...dino Cardoso y de Isabel Gonzalez, vecinos de esta. Bautizado privadamente por haber nacido en la Campaña. Padrinos Ign^{o} Fern^{z} y Ana Campos, vecinos de esta. Testigos Roque Sosa y ... Fdo. Dr. Antonio de la Trinidad Martinez de Ibarra (f. 142v) (partida muy destruída)

787. Maria Fran^{ca} Alegre: bautizada 7 Jun 1778, hija de Catalina Alegre, vecina de esta. Nacida 4 de ese mes. Padrinos Mariano Lopez y Juana Canteros, vecinos de esta. Testigos Ign^{o} Fern^{z} y Jph Soto. Fdo. Dr. Antonio de la Trinidad Martinez de Ibarra (f. 143)

788. Fran^{co} Xavier Molina y Perez: nacido 8 May 1778, hijo legítimo de Jph Antonio Molina y de Bartola Perez, vecinos de esta. Bautizado privadamente por haber nacido en la Campaña. Padrinos Jph ... y Fran^{ca} Molina, vecinos de esta. Testigos Ign^{o} Fern^{z} y Jph Sena. Fdo. Dr. Antonio de la Trinidad Martinez de Ibarra (f. 143) (partida muy destruída)

789. Pasquala Romero: bautizada 11 Jun 1778, hija de Isabel Romero, vecina de esta. Nacida 9 de ese mes. Padrinos Damaso Diaz y Anastasia Bernal, vecinos de esta. Testigos Ign^{o} Fern^{z} y Roque Sena. Fdo. Dr. Antonio de la Trinidad Martinez de Ibarra (f. 143)

790. Juan Pasqual Soto y Rodriguez: bautizado 11 Jun 1778, hijo de Thomas Soto y de Bartola Rodriguez, vecinos de esta. Nacido 3 de ese mes. Padrinos Jph Rodriguez y Maria de Soto, vecinos de esta. Testigos Ign^{o} Fern^{z} y Jph Sena. Fdo. Dr. Antonio de la Trinidad Martinez de Ibarra (f. 143v)

791. Pasqual Flores; bautizado 12 Jun 1778, hijo de Ana Flores, vecina de esta. Nacido 6 de ese mes. Padrinos Juan Mateo ... y ... Soto, vecinos de esta. Testigos Ign^{o} Fern^{z} y Roque ... Fdo. Dr. Antonio de la Trinidad Martinez de Ibarra (f. 143v) (partida muy destruída)

792. Antonia Ayala y Correa: bautizada 14 Jun 1778, hija legítima de Berbardo Ayala y de Maria Correa, vecinos de esta. Nacida 10 de ese mes. Padrinos Jph de Sosa y Antonia Gomez, vecinos de esta. Testigos Ignacio Fern^{z} y Jph ... Fdo. Dr. Antonio de la Trinidad Martinez de Ibarra (f. 143v) (partida muy destruída)

793. Juan Antonio Maldonado y Alfonso: bautizado 14 Jun 1778,

Cortesía de genealogiafamiliar.net

hijo legítimo de Miguel Maldonado y de Lorenza Alfonso, vecinos de esta. Nacido 11 de ese mes. Padrino Juan Esteban Balcazar, vecino de esta. Testigos Ign^{o} Fern^{z} y Jph Sena. Fdo. Dr. Antonio de la Trinidad Martinez de Ibarra (f. 144)

794. Pedro Antonio Lopez y Rojas: bautizado 14 Jun 1778, hijo legítimo de Ignacio Lopez y de Pasquala Rojas, vecinos de esta. Nacido 9 de ese mes. Padrinos Domingo Acuña y Petrona Payba, vecinos de esta. Testigos Ign^{o} Fern^{z} y Jph Suarez. Fdo. Dr. Antonio de la Trinidad Martinez de Ibarra (f. 144)

795.—Manuela Fernandez y Ballejos: bautizada 20 Jun 1778, hija legítima de Fernando Fernandez y de Maria Ballejos, vecinos de esta. Nacida 14 de ese mes. Padrinos Miguel Rivero y Maria Gervasia Zamaniego, vecinos de esta. Testigos Ignacio Fern^{z} y Jph Solis. Fdo. Dr. Antonio de la Trinidad Martinez de Ibarra (f. 144)

796. Manuela Gonzalez y Segovia: bautizada 24 Jun 1778, hija legítima de Fran^{co} Gonzalez y de Fran^{ca} Segovia, vecinos de esta. Nacida 10 de ese mes. Padrinos Fran^{co} Perez y Maria Enzinas, vecinos de esta. Testigos Ign^{o} Fern^{z} y Jph Soto. Fdo. Dr. Antonio de la Trinidad Martinez de Ibarra (f. 144v)

797. Maria Rosa Duran y Enrrique: nacida 27 Mar 1778, hija legítima de Jph Ignacio Duran y de Petrona Enrrique, vecinos de esta. Bautizada privadamente por haber nacido en la Campaña. Padrinos Miguel Angelo Cañete y Maria de Aguilar, vecinos de esta. Testigos Ign^{o} Fernandez y Luis Sena. Fdo. Dr. Antonio de la Trinidad Martinez de Ibarra (f. 144v)

798. Gregorio Monzon: nacido 28 May 1778, hijo de Catalina Monzon, vecina de esta. Bautizado privadamente por haber nacido en la Campaña. Padrinos ...tin Sanchez y Theodora Sanchez, vecinos de esta. Testigos Ign^{o} Fern^{z} y Jph Silva. Fdo. Dr. Antonio de la Trinidad Martinez de Ibarra (f. 144v)

799.—... Ruiz y Sosa: nacido ... Feb 1778, hijo legítimo de Esteban Ruiz y de Lorenza Sosa, vecinos de esta. Bautizado privadamente por haber nacido en la Campaña. Padrinos D^{n}

Cortesía de genealogiafamiliar.net

Diego Fern^{z} y Dª Juana Baez, vecinos de esta. Testigos Ign^{o} Fern^{z} y Jph Sena. Fdo. Dr. Antonio de la Trinidad Martinez de Ibarra (f. 145) (partida muy destruída)

800. Pedro Pablo Medina y Cavral: nacido 1 Feb 1778, hijo legítimo de Agustin Medina y de Maria Cavral, vecinos de esta. Bautizado privadamente por haber nacido en la Campaña. Padrinos Juan Goubet, de nacion Ingles y Bartola Aquino, vecinos de esta. Testigos Ign^{o} Fern^{z} y Jph Sena. Fdo. Dr. Antonio de la Trinidad Martinez de Ibarra (f. 145)

801. Pedro Igancio Sanchez y Dominguez: bautizado 1 Jul 1778, hijo legítimo de Fran^{co} Sanchez y de Angela Dominguez, vecinos de esta. Nacido 29 Jun de ese año. Padrinos Santiago Aranda y Maria Toledo, vecinos de esta. Testigos Ign^{o} Fern^{z} y Jph Sena. Fdo. Dr. Antonio de la Trinidad Martinez de Ibarra (f. 145)

802. Maria del Carmen Soto y Rios: bautizada 6 Jul 1778, hija legítima de Raymundo Soto y de Manuela Rios, vecinos de esta. Nacida 2 de ese mes. Padrinos Antonio ...vez y Juana Maria Ballejos, vecinos de esta. Testigos Ign^{o} Fern^{z} y Jph Sarate. Fdo. Dr. Antonio de la Trinidad Martinez de Ibarra (f. 145v) (partida muy destruída)

803. Juan Bautista Fernandez y Carbajal: bautizado 7 Jul 1778, hijo legítimo de Juan Simon Fernandez y de Maria Carbajal, vecinos de esta. Nacido 2 de ese mes. Madrina Lorenza F..., vecina de esta. Testigos Ign^{o} Fern^{z} y Jph Soto. Fdo. Dr. Antonio de la Trinidad Martinez de Ibarra (f. 145v) (partida muy destruída)

804. Maria Margarita Maydana y Espinosa: bautizada 7 Jul 1778, hija legítima de Juan Antonio Maydana y de Bernarda Espinosa, vecinos de esta. Nacida 2 de ese mes. Padrinos Gregorio Mural y Margarita Monzon, vecinos de esta. Testigos Ign^{o} Fern^{z} y Jph Soto. Fdo. Dr. Antonio de la Trinidad Martinez de Ibarra (f. 145v)

805. Fermin Benito Lopez y Aguirre: bautizado ... Jul 1778, hijo legítimo de D^{n} Juan Jph Lopez y de Dª Fran^{ca} Xaviera Aguirre, vecinos de esta. Nacido 5 deese mes. Padrinos D^{n} Juan de la Granja y Dª Rosa Cavral, vecinos de esta. Testigos Ign^{o} Fern^{z} y Jph Soto. Fdo. Dr. Antonio de la

Cortesía de genealogiafamiliar.net

Trinidad Martinez de Ibarra (f. 146) (partida muy destruída)

806. Juan Vizente Montiel: bautizado 12 Jul 1778, hijo de Anna Montiel, vecina de esta. Nacido 8 de ese mes. Padrinos Fran^{co} Diaz Moreno y Theresa Orrego, vecinos de esta. Testigos Ign^{o} Fern^{z} y Jph Jil. Fdo. Dr. Antonio de la Trinidad Martinez de Ibarra (f. 146)

807. Manuela Correa y Benitez: bautizada 12 Jul 1778, hija legítima de Pasqual Correa y de Antonia Benitez, vecinos de esta. Nacida 9 de ese mes. Madrina Maria Antonia Correa, vecina de esta. Testigos Ign^{o} Fern^{z} y Jph Santos. Fdo. Dr. Antonio de la Trinidad Martinez de Ibarra (f. 146)

808. Jph Fran^{co} y Jpha Ana Silva y Frutos: bautizados 30 Jul 1778, hijos legítimos de D^{n} Felis de Silva y de Dª Rosa Frutos, vecinos de esta. Nacidos 2... de ese mes. Padrinos de Jph Fran^{co} D^{n} Juan Esteban Martinez y Dª Fran^{ca} Idalgo, y de Jpha Ana D^{n} Ignacio Fernandez, vecino de B^{s} Ayres y residente en esta y Dª Margarita Frutos, vecinos de esta. Testigos Ign^{o} Fernandez y Roque Zacaria. Fdo. Dr. Antonio de la Trinidad Martinez de Ibarra (f. 146v) (partida muy destruída)

809. Maria Ursula Ayala y Sosa: bautizada 30 Jul 1778, hija de Fran^{co} Ayala y de Paula de Sosa, vecinos de esta. Nacida 15 de ese mes. Padrinos Pedro Serrano y Margarita Aguirre, vecinos de esta. Testigos Ign^{o} Fern^{z} y ... Fdo. Dr. Antonio de la Trinidad Martinez de Ibarra (f. 146v) (partida muy destruída)

810. Mateo Sanchez y Encinas: nacido 30 Jul 1777, hijo legítimo de Matias Sanchez y de Maria Fran^{ca} Encinas, vecinos de esta. Bautizado privadamente por haber nacido en la Campaña. Padrinos Ign^{o} Sandoval y Maria de las Nieves Portillo, vecinos de esta. Testigos Ign^{o} Fern^{z} y Jph Soto. Fdo. Dr. Antonio de la Trinidad Martinez de Ibarra (f. 146v)

811. ... Sanchez y Dominguez: nacido ... Ago 1777, hijo legítimo de ... Sanchez y de Angela Dominguez, vecinos de esta. Bautizado privadamente por haber nacido en la Campaña. Madrina Maria Toledo, vecina de esta. Testigos Ign^{o} Fern^{z} y Solano Soto. Fdo. Dr. Antonio de la Trinidad Martinez de

Cortesía de genealogiafamiliar.net

Ibarra (f. 147) (partida muy destruída)

812. Maria Magdalena Silva y Sanchez: bautizada 2 Ago 1778, hija legítima de Domingo Silva y de Narcisa Sanchez, vecinos de esta. Nacida 26 Jul de ese año. Padrinos Ant° Inzaurralde, vecino de esta. Testigos Ign° Fern^z y Solano Soto. Fdo. Dr. Antonio de la Trinidad Martinez de Ibarra (f. 147)

813. Maria Antonia Gauna y Sotelo: nacida 2 Jun 1778, hija legítima de Jph Gauna y de Ant^a Sotelo, vecinos de esta. Bautizada privadamente por haber nacido en la Campaña. Padrinos Sebastian de Alegre y Carmen Acosta, vecinos de esta. Testigos Ign° Fern^z y Solano Soto. Fdo. Dr. Antonio de la Trinidad Martinez de Ibarra (f. 147)

814. Pantaleon Sanchez: bautizado 2 Ago 1778, hijo de Maria Sanchez, vecina de esta. Nacido 1 de ese mes. Padrinos Ignacio Sandoval y Margarita Ayala, vecinos de esta. Testigos Ign° Fern^z y Solano Solis. Fdo. Dr. Antonio de la Trinidad Martinez de Ibarra (f. 147v)

815. Domingo de la Rosa Gonzalez y Pucheta: bautizado 6 Ago 1778, hijo legítimo de Juan de la Rosa Gonzalez y de Maria Pucheta, vecinos de esta. Nacido ,,. de ese mes. Padrinos Juan Jph Bargas y Maria..., vecinos de esta. Testigos Ign° Fern^z y Jph San^z. Fdo. Dr. Antonio de la Trinidad Martinez de Ibarra (f. 147v) (partida muy destruída)

816. Josef Ign° Nuñez y Segovia: bautizado 6 Ago 1778, hijo legítimo de Jph Nuñez y de Lorenza Segovia, vecinos de esta. Nacido 1 de ese mes. Padrinos Pedro Ignacio Payva y Thomasa Payva, vecinos de esta. Testigos Ign° Fern^z y Jph Salinas. Fdo. Dr. Antonio de la Trinidad Martinez de Ibarra (f. 147v)

817. Dominga Gonzalez: bautizada 6 Ago 1778, hija de Rosalia Gonzalez, vecina de esta. Nacida 3 de ese mes. Madrina Maria Bernarda Diaz, vecina de esta. Testigos Ign° Fern^z y Jph Silva. Fdo. Dr. Antonio de la Trinidad Martinez de Ibarra (f. 148)

818. Domingo Gonzalez: bautizado 8 Ago 1778, hijo de Narcisa Gonzalez, vecina de esta. Nacido 1 de ese mes. Padrinos Gregorio Sanchez y Maria Gomez, vecinos de esta. Testigos Ign° Fern^z y Jph Silva. Fdo. Dr. Antonio de la Trinidad Martinez de Ibarra (f. 148)

819. Domingo Orrego y Varrios: bautizado 8 Ago 1778, hijo le-

Cortesía de genealogiafamiliar.net

gítimo de Jph Ignacio Orrego y de Bartola Varrios, vecinos de esta. Nacido 1 de ese mes. Padrinos Baltasar Pavon y Felipa Brabo, vecinos de esta. Testigos Ign^{o} Fern^{z} y Jph Silva. Fdo. Dr. Antonio de la Trinidad Martinez de Ibarra (f. 148)

820. Maria Lorenza Alegre y Velasco: bautizada 9 Ago 1778, hija legítima de Jph Alegre y de Juana Velasco, vecinos de esta. Nacida ... de ese mes. Padrinos D^{n} Jph Antonio ... y Margarita Cavañas, vecinos de esta. Testigos Ign^{o} Fern^{z} y Jph Soto. Fdo. Dr. Antonio de la Trinidad Martinez de Ibarra (f. 148v) (partida muy destruída)

821. Maria Lorenza Gomez: bautizada 9 Ago 1778, hija de Greg^{a} Gomez, vecina de esta. Nacida 7 de ese mes. Padrinos Pedro Sandoval y Lorenza Godoy, vecinos de esta. Testigos Ign^{o} Fern^{z} y Jph Soto. Fdo. Dr. Antonio de la Trinidad Martinez de Ibarra (f. 148v)

822. Pedro Pablo Cuenca y Ojeda: nacido 16 Ene 1778, hijo legítimo de Fran^{co} Cuenca y de Maria Ojeda, vecinos de esta. Bautizado privadamente por haber nacido en la Campaña. Madrina Petrona Maciel, vecina de esta. Testigos Ign^{o} Fern^{z} y Jph Sanchez. Fdo. Dr. Antonio de la Trinidad Martinez de Ibarra (f. 148v)

823. ... Isabel Gonzalez y Soto: nacida 17 Ago 1777, hija legítima de Fran^{co} Ant^{o} Gonzalez y de Maria de Soto, vecinos de esta. Bautizada privadamente por haber nacido en la Campaña. Padrinos Damaso Diaz y Sebastiana Soto, vecinos de esta. Testigos Ign^{o} Fern^{z} y Jph Soto. Fdo. Dr. Antonio de la Trinidad Martinez de Ibarra (f. 149) (partida muy destruída)

824. ...iana Lopez y Villoldo: nacida 18 Jul 1778, hija legítima de Jph Lopez y de Orosia Villoldo, vecinos de esta. Bautizada privadamente por haber nacido en la Campaña. Padrinos Casimiro Osorio y Ant^{a} Sotelo, vecinos de esta. Testigos Ign^{o} Fern^{z} y Jph Soto. Fdo. Dr. Antonio de la Trinidad Martinez de Ibarra (f. 149) (partida muy destruída)

825. Bartolo Moreyra y Godoy: bautizado 24 Ago 1778, hijo legítimo de Ramon Moreyra y de Pasquala Godoy, vecinos de esta. Nacido 21 de ese mes. Padrinos Geronimo Ballejos y

Cortesía de genealogiafamiliar.net

Thomasa Moreyra, vecinos de esta. Testigos Ign^{o} Fernandez y Jph Silva. Fdo. Dr. Antonio de la Trinidad Martinez de Ibarra (f. 149)

826. Agustina Arze y Mendez: bautizada 30 Ago 1778, hija legítima de Balentin Arze y de Maria Rosa Mendez, vecinos de esta. Nacida 28 de ese mes. Padrinos Miguel Ubeda y Maria Antonia Garcia, vecinos de esta. Testigos Ign^{o} Fern^{z} y Fran^{co} Cavral. Fdo. Dr. Antonio de la Trinidad Martinez de Ibarra (f. 149v)

827. Fran^{co} Diaz y Zarate: nacido 30 Ene 1778, hijo legítimo de Juan Jph Diaz y de Sebastiana Zarate, vecinos de esta. Bautizado privadamente por haber nacido en la Campaña. Padrinos Fran^{co} Ant^{o} Cabral y Juana Toledo, vecinos de esta. Testigos Ign^{o} Fern^{z} y Miguel Ubeda. Fdo. Dr. Antonio de la Trinidad Martinez de Ibarra (f. 149v)

828. Juan de Dios Ortiz: bautizado 30 Ago 1778, hijo fe Jpha Ortiz, vecina de esta. Nacido 27 de ese mes. Padrinos Felipe Iturrino y Maria Ñasaria Camelo, vecinos de esta. Testigos Ign^{o} Fern^{z} y Miguel Ubeda. Fdo. Dr. Antonio de la Trinidad Martinez de Ibarra (f. 149v)

829. Luis Mendez y Rodriguez: bautizado 6 Set 1778, hijo legítimo de Jph Mendez y de Maria Fran^{ca} Rodriguez, vecinos de esta. Nacido 25 Ago de ese año. Padrinos Mariano Bazquez e Isabel Sena, vecinos de esta. Testigos Ignacio Fernandez y Jph Sena. Fdo. Dr. Antonio de la Trinidad Martinez de Ibarra (f. 150)

830. Agustina Rosa Aguilar y Sanchez: bautizada 6 Set 1778, hija legítima de Juan Simon de Aguilar y de Petrona Sanchez, vecinos de esta. Nacida 29 Ago de ese año. Padrinos Juan Thomas Rolon y Bernarda Vallejos, vecinos de esta. Testigos Ign^{o} Fern^{z} y Jph Sena. Fdo. Dr. Antonio de la Trinidad Martinez de Ibarra (f. 150)

831. Maria Bernarda Ramirez y Sotelo: nacida 10 Ene 1778, hija legítima de Alexandro Ramirez y de Fran^{ca} Sotelo, vecinos de esta. Bautizada privadamente por haber nacido en la Campaña. Madrina de agua Dª Maria de Aguilar y de Oleos D^{n} Fran^{co} Anselmo de Alvarado, vecinos de esta. Testigos Ign^{o} Fern^{z}. Fdo. Dr. Antonio de la Trinidad Martinez de Ibarra (f. 150)

Cortesía de genealogiafamiliar.net

832. Maria Merced Billalva: bautizada 12 Set 1778, hija de Maria Franca Billalva, vecina de esta. Nacida 31 Ago de ese año. Padrinos Jph Delgado y Sebastiana Lindo, vecinos de esta. Testigos Ignº Fernz y Jph Sena. Fdo. Dr. Antonio de la Trinidad Martinez de Ibarra (f. 150)

833. Maria Antonia Sanchez e Inzaurralde: bautizada 13 Set 1778, hija legítima de Mariano Sanchez y de Maria Jpha Inzaurralde, vecinos de esta. Nacida 9 de ese mes. Padrinos Sebastian Vallejos y Juana ..., vecinos de esta. Testigos Ignº Fernz y Jph Soto. Fdo. Dr. Antonio de la Trinidad Martinez de Ibarra (f. 150v) (partida muy destruída)

834. Ana Maria Garcia y Acosta: bautizada 13 Set 1778, hija legítima de Jph Justo Garcia y de Maria del Carmen Acosta, vecinos de esta. Nacida 13 Jun de ese año. Padrinos Jph Luis Acosta y Margarita Soto, vecinos de esta. Testigos Ignº Fernz y Jph Soto. Fdo. Dr. Antonio de la Trinidad Martinez de Ibarra (f. 150v)

835. Juan Gregorio Canteros: bautizado 14 Set 1778, hijo de Ana Canteros, vecina de esta. Nacido 9 de ese mes. Padrinos Antonio Martinez y ... Espinosa, vecinos de esta. Testigos Ignº Fernz y Jph Soto. Fdo. Dr. Antonio de la Trinidad Martinez de Ibarra (f. 150v) (partida muy destruída)

836. Dionisio Delgado e Ibarra: bautizado 20 Set 1778, hijo legítimo de Ramon Delgado y de Isabel Ibarra, vecinos de esta. Nacido 19 de ese mes. Padrinos Pedro Pablo Gomez y Theresa Obregon, vecinos de esta. Testigos Ignº Fernz y Jph Silva. Fdo. Dr. Antonio de la Trinidad Martinez de Ibarra (f. 150v)

837. ... Antonio Frutos y Contreras: nacido 20 May 1778, hijo legítimo de Juan Bernardo Frutos y de Maria Contreras, vecinos de esta. Bautizado privadamente por haber nacido en la Campaña. Padrinos Jph Pasqual Sosa y Maria de Sosa, vecinos de esta. Testigos Ignº Fernz y Jph Silva. Fdo. Dr. Antonio de la Trinidad Martinez de Ibarra (f. 151) (partida muy destruída)

838. ... Quintana y Gonzalez: nacido 20 May 1778, hijo legítimo de Juan Franco Quintana y de Feliciana Gonzalez, vecinos de esta. Bautizado privadamente por haber nacido en

Cortesía de genealogiafamiliar.net

la Campaña. Padrinos Ign° Sandoval y Micaela Almiron, vecinos de esta. Testigos Ign° Fern^z y Juan de Sosa. Fdo. Dr. Antonio de la Trinidad Martinez de Ibarra (f. 151) (partida muy destruída)

839. Rosa Maria Payva: nacida 20 Jul 1778, hija de Petrona Payva, vecina de esta. Bautizada privadamente por haber nacido en la Campaña. Padrinos Sebastian de Alegre y Maria del Carmen Acosta, vecinos de esta. Testigos Ign° Fern^z y Jph Soto. Fdo. Dr. Antonio de la Trinidad Martinez de Ibarra (f. 151)

840. ... Ruiz Diaz y Benitez: nacido 21 May 1778, hijo legítimo de Luis Ruiz Diaz y de Maria Paula Benitez, vecinos de esta. Bautizado privadamente por haber nacido en la Campaña. Padrinos Nicolas Esquivel y Liberata Falcon, vecinos de esta. Testigos Ign° Fern^z y Jph Soto. Fdo. Dr. Antonio de la Trinidad Martinez de Ibarra (f. 151) (partida muy destruída)

841. Jph Mariano Soto y Sanchez: bautizado 20 Set 1778, hijo legítimo de Lorenzo Soto y de Fran^ca Sanchez, vecinos de esta. Nacido 22 (sic) de ese mes. Padrinos Jph Ant° Gomez y Jpha Gomez, vecinos de esta. Testigos Ign° Fern^z y Jph Soto. Fdo. Dr. Antonio de la Trinidad Martinez de Ibarra (f. 151v)

842. Maria del Carmen Moreyra y Vallejos: bautizada 28 Set 1778, hija legítima de Silvestre Moreyra y de Bartola Vallejos, vecinos de esta. Nacida 24 de ese mes. Padrinos Gregorio Segovia y Felipa ...no, vecinos de esta. Testigos Ign° Fern^z y Jph Silva. Fdo. Dr. Antonio de la Trinidad Martinez de Ibarra (f. 151v) (partida muy destruída)

843. Miguel Geronimo Mesa: bautizado 1 Oct 1778, hijo de Maria de Mesa, vecina de esta. Nacido 24 de ese mes. Padrinos Fran^co Xavier Mieres y Maria Jpha de Mesa, vecinos de esta. Testigos Ign° Fern^z y Jph Osuna. Fdo. Dr. Antonio de la Trinidad Martinez de Ibarra (f. 151v)

844. Miguel Geronimo Sotelo y Alarcon: bautizado 3 Oct 1778, hijo legítimo de Thomas Sotelo y de Ignacia Alarcon, vecinos de esta. Nacido 1 de ese mes. Padrinos Felis Canteros y Liberata Alarcon, vecinos de esta. Testigos Ign° Fern^z y Jph Silva. Fdo. Dr. Antonio de la Trinidad Marti-

Cortesía de genealogiafamiliar.net

nez de Ibarra (f. 151v)

845. Maria Rosa Nis y Lopez: bautizada 4 Oct 1778, hija legítima de Esteban Nis y de Micaela Lopez, vecinos de esta. Nacida 1 de ese mes. Madrina Jpha Maciel, vecina de esta. Testigos Ign^{o} Fern^{z} y Jph Rivas. Fdo. Dr. Antonio de la Trinidad Martinez de Ibarra (f. 152)

846. Maria Lorenza Diaz y Quintana: bautizada 5 Oct 1778, hija de Juan Fran^{co} Diaz y de Jpha Quintana, vecinos de esta. Nacida 24 Set de ese año. Padrinos Eugenio Cavral y Maria Teresa Soto, vecinos de esta. Testigos Ign^{o} Fern^{z} y Jph Rivas. Fdo. Dr. Antonio de la Trinidad Martinez de Ibarra (f. 152)

847. Manuel Aquino y Arriola: bautizado 8 Oct 1778, hijo legítimo de Mariano Aquino y de Margarita Arriola, vecinos de esta. Nacido 8 Set de ese año. Padrinos Fran^{co} Antonio Arriola y Melchora Arriola, vecinos de esta. Testigos Ign^{o} Fern^{z} y Jph Rivas. Fdo. Dr. Antonio de la Trinidad Martinez de Ibarra (f. 152)

848. Miguel Moreno y Vallejos: bautizado 10 Oct 1778, hijo legítimo de Luciano Moreno y de Catalina Vallejos, vecinos de esta. Nacido 28 Set de ese año. Padrinos Marcos Vallejos y Carmen Espinosa, vecinos de esta. Testigos Ign^{o} Fern^{z} y Jph ... Fdo. Dr. Antonio de la Trinidad Martinez de Ibarra (f. 152) (partida muy destruída)

849. Maria del Rosario Uzedo y Velasco: bautizada 10 Oct 1778, hija legítima de Ramon Uzedo y de Petrona Velasco, vecinos de esta. Nacida 1 de ese mes. Padrinos Juan Vico y Fran^{ca} Xaviera Flores, vecinos de esta. Testigos Ign^{o} Fern^{z} y Nicolas Parreti. Fdo. Dr. Antonio de la Trinidad Martinez de Ibarra (f. 152v)

850. Marcos Gallardo y Quintana: bautizado 10 Oct 1778, hijo legítimo de Mateo Gallardo y de ... Quintana, vecinos de esta. Nacido 8 de ese mes. Padrinos Nicolas Parreti y Ana Figueroa, vecinos de esta. Testigos Ign^{o} Fern^{z} y Juan Vico. Fdo. Dr. Antonio de la Trinidad Martinez de Ibarra (f. 152v) (partida muy destruída)

851. Martina Gonzalez y Dominguez: bautizada 10 Oct 1778, hija legítima de Eusebio Gonzalez y de Rosalia Dominguez, vecinos de esta. Nacida 4 de ese mes. Padrinos Ilario Diaz y

Cortesía de genealogiafamiliar.net

Juana Gonzalez, vecinos de esta. Testigos Ign° Fern^z y Juan Vico. Fdo. Dr. Antonio de la Trinidad Martinez de Ibarra (f. 152v)

852.- Juan Mariano Esquibel y de Esquibel: bautizado 10 Oct 1778, hijo legítimo de N...las Esquibel y de Micaela Esquibel, vecinos de esta. Nacido 24 Set de ese año. Padrinos Jph Aquino y Manuela Esquibel, vecinos de esta. Testigos Ign° Fern^z y Juan Vico. Fdo. Dr. Antonio de la Trinidad Martinez de Ibarra (f. 152v) (partida muy destruída)

853. Maria Norberta Benitez: bautizada 10 Oct 1778, hija de Rosalia Benitez, vecina de esta. Nacida 10 Set de ese año. Padrinos Luciano Payva y Bartola Benitez, vecinos de esta. Testigos Ign° Fern^z y Juan Vico. Fdo. Dr. Antonio de la Trinidad Martinez de Ibarra (f. 153)

854. Juan Vizente Figueroa y Sanchez: bautizado 17 Oct 1778, hijo legítimo de Pedro Figueroa y de Catalina Sanchez, vecinos de esta. Nacido 13 de ese mes. Padrinos Nicolas Parreti y Anna Figueroa, vecinos de esta. Testigos Ign° Fern^z e Ign° Sandoval. Fdo. Dr. Antonio de la Trinidad Martinez de Ibarra (f. 153)

855. Maria Sanchez y Encinas: bautizada 17 Oct 1778, hija legítima de Luis Sanchez y de Fran^ca Encinas, vecinos de esta. Nacida 11 de ese mes. Padrinos Ign° Sandoval y Fran^ca Lencinas, vecinos de esta. Testigos Ign° Fern^z y Roque Soto. Fdo. Dr. Antonio de la Trinidad Martinez de Ibarra (f. 153)

856.- Margarita Ballejos y Arriola: bautizada 19 Oct 1778, hija legítima de Fran^co Ballejos y de Carmen de Arriola, vecinos de esta. Nacida 10 de ese mes. Madrina Fran^ca Vallejos, vecina de esta. Testigos Ign° Fern^z y Juan Soto. Fdo. Dr. Antonio de la Trinidad Martinez de Ibarra (f. 153)

857. Maria Ursula Sanchez y Parras: bautizada 22 Oct 1778, hija legítima de D^n Felipe San^z y de D^a ... Parras, vecinos de esta. Nacida 21 de ese mes. Padrinos D^n Jph de Arriva y Maria Ant^a Garay, vecinos de esta. Testigos Ign° Fern^z y Jph Luque. Fdo. Dr. Antonio de la Trinidad Martinez de Ibarra (f. 153v) (partida muy destruída)

Cortesía de genealogiafamiliar.net

858. Jph Pastor Aquino y Arriola: bautizado 26 Oct 1778, hijo legítimo de Mariano Aquino y de Margarita Arriola, vecinos de esta. Nacido 26 Set de ese año. Padrinos Andres de Arriola y Melchora Arriola, vecinos de esta. Testigos Ign^{o} Fern^{z} y Jph Soto. Fdo. Dr. Antonio de la Trinidad Martinez de Ibarra (f. 153v)

859. Jph Antonio Mesa y Alegre: bautizado 26 Oct 1778, hijo legítimo de Lucas de Mesa y de Carmen Alegre, vecinos de esta. Nacido 23 de ese mes. Padrinos Manuel Santuchos y Nicolasa ..., vecinos de esta. Testigos Ign^{o} Fern^{z} y Lucas ... Fdo. Dr. Antonio de la Trinidad Martinez de Ibarra (f. 153v) (partida muy destruída)

860. Ciprian Gonzalez y Luque: bautizado 28 Oct 1778, hijo legítimo de Nolasco Gonzalez y de ... Luque, vecinos de esta. Nacido 26 Set de ese año. Padrinos Juan Jph Arze y Paula Duarte, vecinos de esta. Testigos Ign^{o} Fern^{z} y Jph Silva. Fdo. Dr. Antonio de la Trinidad Martinez de Ibarra (f. 153v) (partida muy destruída)

861. Simona Baez y Baez: bautizada 31 Oct 1778, hija legítima de Jose Ignacio Baez y de Ines Baez, vecinos de esta. Nacida 25 de ese mes. Padrinos Pasqual Martinez y Magdalena Fern^{z}, vecinos de esta. Testigos Ign^{o} Fern^{z} y Jph Soto. Fdo. Dr. Antonio de la Trinidad Martinez de Ibarra (f. 154)

862. Maria Josefa Flores: bautizada 1 Nov 1778, hija de Manuela Flores, vecina de esta. Nacida 27 Oct de ese año. Padrinos Jph Romero y Marzela Romero, vecinos de esta. Testigos Ign^{o} Fern^{z} y Rqoue Santos. Fdo. Dr. Antonio de la Trinidad Martinez de Ibarra (f. 154)

863. Petrona Paula Obregon y Rodriguez: nacida 1 Ago 1778, hija legítima de Leon Obregon y de Norverta Rodriguez, vecinos de esta. Bautizada privadamente por haber nacido en la Campaña. Padrinos Juan Jph Vallejos y Ana Rodriguez, vecinos de esta. Testigos Ign^{o} Fernandez y Roque Veron. Fdo. Dr. Antonio de la Trinidad Martinez de Ibarra (f. 154)

864. Maria Jpha Romero y Liscano: nacida 1 Ago 1778, hija legítima de Julian Romero y de Maria Liscano, vecinos de esta. Bautizada privadamente por haber nacido en la Cam-

Cortesía de genealogiafamiliar.net

paña. Padrinos Nicolas Escalante y Magdalena Godoy, vecinos de esta. Testigos Ign^{o} Fern^{z} y Jose Luque. Fdo. Dr. Antonio de la Trinidad Martinez de Ibarra (f. 154v)

865. Manuel Antonio Ramirez: bautizado 5 Nov 1778, hijo de Thomasa Ramirez, vecinos de esta. Nacido 1... de ese mes. Padrinos Miguel Me... y Margarita Delgado, vecinos de esta. Testigos Ign^{o} Fern^{z} y Jph ... Fdo. Dr. Antonio de la Trinidad Martinez de Ibarra (f. 154v) (partida muy destruída)

866. Ramona Isavel Gonzalez y Benitez: bautizada 5 Nov 1778, hija legítima de Juan Estevan Gonzalez y de Juana Bentura Benitez, vecinos de esta. Nacida 1 Oct 1778. Padrinos Marcos Rios y Luisa Gomez, vecinos de esta. Testigos Ign^{o} Fern^{z} y Jph Sena. Fdo. Dr. Antonio de la Trinidad Martinez de Ibarra (f. 154v)

867. Juan de Zacarias: bautizado ... Nov 1778, hijo de Ines de Zacarias, vecina de esta. Nacido 24 Oct de ese año. Padrinos Juan Ant^{o} Garay y Bernarda Toledo, vecinos de esta. Testigos Ign^{o} Fern^{z} y Jph Sena. Fdo. Dr. Antonio de la Trinidad Martinez de Ibarra (f. 155) (partida muy destruída)

868. Juan Fran^{co} Breest y Aguirre: bautizado 12 Nov 1778, hijo legítimo de D^{n} Luis Breest, natural del Reyno de Francia y de Dª Fran^{ca} Aguirre, vecinos de esta. Nacido 1 Oct de ese año. Padrinos de agua D^{n} Juan de Almiron y de Oleos Dª Petrona Veron, vecinos de esta. Testigos Ign^{o} Fern^{z} y Jph Osuna. Fdo. Dr. Antonio de la Trinidad Martinez de Ibarra (f. 155)

869. Maria Gregoria Blanco: bautizada 12 Nov 1778, hija de Petrona Blanco, vecina de esta. Nacida 8 de ese mes. Padrinos Gregorio San^{z} y Ant^{a} Blanco, vecinos de esta. Testigos Ign^{o} Fern^{z} y Jph Osuna. Fdo. Dr. Antonio de la Trinidad Martinez de Ibarra (f. 155)

870. Jph del Rosario Borda: bautizado 12 Nov 1778, hijo de Agustina Borda, vecina de esta. Nacido 12 Oct de ese año. Padrinos Jph Maurizio, vecino de esta. Testigos Igno Fern^{z} y Jph Osuna. Fdo. Dr. Antonio de la Trinidad Martinez de Ibarra (f. 155v)

871. Juan Gregorio Lovera y Gomez: bautizado 13 Nov 1778, hijo

Cortesía de genealogiafamiliar.net

legítimo de Pedro Lovera y de Maria Blasia Gomez, vecinos de esta. Nacido 10 de ese mes. Padrinos Juan Franco Basualdo y Maria Jpha Basualdo, vecinos de esta. Testigos Ignº Fernz y Roque Soto. Fdo. Dr. Antonio de la Trinidad Martinez de Ibarra (f. 155v)

872. Leandro Chaves: bautizado 15 Nov 1778, hijo de Leonarda Chaves, vecina de esta. Nacido 13 de ese mes. Madrina Manuela Molina, vecina de esta. Testigos Ignº Fernz y Jph Silva. Fdo. Dr. Antonio de la Trinidad Martinez de Ibarra (f. 155v)

873. Maria del Rosario Sandoval y Benitez: bautizada 15 Nov 1778, hija legítima de Jph Antº Sandoval y de Petrona Benitez, vecinos de esta. Nacida 15 Oct de ese año. Padrinos Antº Maydana y Anna Cardoso, vecinos de esta. Testigos Ignº Fernz y Jph Santos. Fdo. Dr. Antonio de la Trinidad Martinez de Ibarra (f. 156)

874. ...ro Sosa y Leyva: nacido 15 Jul 1778, hijo legítimo de Marcos Sosa y de Jpha Leyva, vecinos de esta. Bautizado privadamente por haber nacido en la Campaña. Padrinos Hermenegildo Aguirre y Teresa Ramirez, vecinos de esta. Testigos Ignº Fernz y Jph Santos. Fdo. Dr. Antonio de la Trinidad Martinez de Ibarra (f. 156) (partida muy destruída)

875. Alverto Martinez y Nis: bautizado 15 Nov 1778, hijo legítimo de Jph Martz y de Franca Nis, vecinos de esta. Nacido 8 de ese mes. Madrina Bartola Ojeda, vecina de esta. Testigos Ignº Fernz y Jose Santos. Fdo. Dr. Antonio de la Trinidad Martinez de Ibarra (f. 156)

876. Maria Dominga Custidiano y Mendez: nacida 15 Set 1778, hija legítima de Jph Custidiano y de Petrona Mendez, vecinos de esta. Bautizada privadamente por haber nacido en la Campaña. Padrinos Pedro Paz y Jpha Borda, vecinos de esta. Testigos Ignº Fernz y Jph Santos. Fdo. Dr. Antonio de la Trinidad Martinez de Ibarra (f. 156v)

877. Jose Serapio Acosta y Gallardo: bautizado 19 Nov 1778, hijo legítimo de Asensio de Acosta y de Maria Anta Gallardo, vecinos de esta. Nacido 16 de ese mes. Padrinos Dn Julian Nuñez, vecino de Bs Ays y ...na Gallardo, vecina de esta. Testigos Ignº Fernz y Roque Zacarias. Fdo. Dr. An-

Cortesía de genealogiafamiliar.net

tonio de la Trinidad Martinez de Ibarra (f. 156v) (partida muy destruída)

878.—Juan Manuel Acosta y Gallardo: bautizado 19 Nov 1778, hijo legítimo de Asensio de Acosta y de Maria Antª Gallardo, vecinos de esta. Nacido 16 de ese mes. Padrinos Felipe Aguirre e Ignacia Aguirre, vecinos de esta. Testigos Ignº Fernz y Roque Zacarias. Fdo. Dr. Antonio de la Trinidad Martinez de Ibarra (f. 156v)

879.—Andres Vizente Cavral y Frutos: bautizado 1 Dic 1778, hijo legítimo de Ignº Cavral y de Maria Gregoria Frutos, vecinos de esta. Nacido 29 Nov de ese año. Padrinos Nicolas de Zubiaurre y Simona Figuero, vecinos de esta. Testigos Ignº Fernz y Roque Soto. Fdo. Dr. Antonio de la Trinidad Martinez de Ibarra (f. 157)

880. Francª Xaviera Blanco y Fernandez: bautizada 5 Dic 1778, hija legítima de Manuel Blanco y de Simona Fernandez, vecinos de esta. Nacida 30 Nov de ese año. Madrina Margarita Serrano, vecina de esta. Testigos Ignº Fernz y Roque Sena. Fdo. Dr. Antonio de la Trinidad Martinez de Ibarra (f. 157)

881. Maria Xaviera Acosta y Gauna: nacida 6 Oct 1778, hija legítima de Francº Acosta y de Monica Gauna, vecinos de esta. Bautizada privadamente por haber nacido en la Campaña. Padrinos Santiago Iturrino y Maria Catalina de Villanueva, vecinos de esta. Testigos Ignº Fernz y Roqe Soto. Fdo. Dr. Antonio de la Trinidad Martinez de Ibarra (f. 157)

882.—Juan ... Aguirre y Espinosa: nacido 6 Jun 1778, hijo legítimo de Juan Ignº Aguirre y de Narcisa Espinosa, vecinos de esta. Bautizado privadamente por haber nacido en la Campaña. Padrinos Pedro Pablo ... y Magdalena Fernz, vecinos de esta. Testigos Ignº Fernz y Roque Soto. Fdo. Dr. Antonio de la Trinidad Martinez de Ibarra (f. 157v) (partida muy destruída)

883. ... Antonia Gomez y Gauna: nacida 6 May 1778, hija legítima de Geronimo Gomez y de Catalina Gauna, vecinos de esta. Bautizada privadamente por haber nacido en la Campaña. Madrina Narcisa Espinosa, vecina de esta. Testigos Ignº Fernz y Jph Sena. Fdo. Dr. Antonio de la Trinidad Marti-

Cortesía de genealogiafamiliar.net

nez de Ibarra (f. 157v) (partida muy destruída)

884. Juan Miguel Encinas y Portillo: bautizado 13 Dic 1778, hijo legítimo de Felis Encinas y de Maria Rosa Portillo, vecinos de esta. Nacido 10 de ese mes. Padrinos Jose Ant° Romero, vecinos de esta. Testigos Ign° Fern^z y Roque Sosa. Fdo. Dr. Antonio de la Trinidad Martinez de Ibarra (f. 157v)

885. Antonio Zacarias y Gomez: nacido 13 Oct 1778, hijo legítimo de Bernardo Zacarias y de Fran^ca Gomez, vecinos de esta. Bautizado privadamente por haber nacido en la Campaña. Padrinos Jose Soto y Theodora Romero, vecinos de esta. Testigos Ign° Fern^z y Jph Sena. Fdo. Dr. Antonio de la Trinidad Martinez de Ibarra (f. 158)

886. Maria Luisa Lescano y Espinosa: bautizada 14 Dic 1778, hija legítima de Marzelo Lescano y de Magdalena Espinosa, vecinos de esta. Nacida 10 de ese mes. Padrinos Juan Alberto Godoy y Catalina Suarez, vecinos de esta. Testigos Ign° Fern^z y Jph Osuna. Fdo. Dr. Antonio de la Trinidad Martinez de Ibarra (f. 158)

887. Mariano Amaro y Gonzalez: nacido 27 Nov 1778, hijo legítimo de Basilio Amaro y de Maria Ant^a Gonzalez, vecinos de esta. Bautizado privadamente por haber nacido en la Campaña. Padrinos Felis Silva y Rosa Frutos, vecinos de esta. Testigos Ign° Fern^z y Roque Sena. Fdo. Dr. Antonio de la Trinidad Martinez de Ibarra (f. 158)

888. Maria Transito Quiros: nacida 17 Ago 1778, hija de Ana Quiros, vecina de esta. Bautizada privadamente por haber nacido en la Campaña. Padrinos Fran^co Pablo Encinas y Maria ..., vecinos de esta. Testigos Ign° Fern^z y Jose Soto. Fdo. Dr. Antonio de la Trinidad Martinez de Ibarra (f. 158v) (partida muy destruída)

889. Juan Pasqual Palacios y Alvarenque: bautizado 18 Dic 1778, hijo legítimo de Martin Palacios y de Agustina Albarenque, vecinos de esta. Nacido 14 de ese mes. Padrinos Jose Sandoval y Rosa Rodriguez, vecinos de esta. Testigos Ign° Fern^z y Jose Soto. Fdo. Dr. Antonio de la Trinidad Martinez de Ibarra (f. 158v)

890. Antonio Xara y Almonacin: bautizado 18 Dic 1778, hijo legítimo de Santiago Xara y de Manuela Almonacin, vecinos

Cortesía de genealogiafamiliar.net

de esta. Nacido 13 de ese mes. Padrinos Felipe Iturrino y Agueda Martinez, vecinos de esta. Testigos Ign^{o} Fern^{z} y Roque Solis. Fdo. Dr. Antonio de la Trinidad Martinez de Ibarra (f. 158v)

891.—Luis Cavral y Soto: bautizado 20 Dic 1778, hijo legítimo de Eugenio Cavral y de Teresa Soto, vecinos de esta. Nacido 18 de ese mes. Padrinos Fran^{co} Ant^{o} de Sosa y Geronima Cavral, vecinos de esta. Testigos Ign^{o} Fern^{z} y Jose Soto. Fdo. Dr. Antonio de la Trinidad Martinez de Ibarra (f. 159)

892.—Antonia Rosa Delgado y Toledo: bautizada 4 Ene 1779, hija legítima de Ign^{o} Delgado y de Petrona Toledo, vecinos de esta. Nacida 2 de ese mes. Madrina Dª Buena de Silva, vecina de esta. Testigos Ign^{o} Fern^{z} y Roque Sena. Fdo. Dr. Antonio de la Trinidad Martinez de Ibarra (f. 159)

893. Ilario Lopez y Correa: bautizado 16 Ene 1779, hijo legítimo de Nicolas Lopez y de Lorenza Correa, vecinos de esta. Nacido 11 de ese mes. Padrinos Jose Garcia y Maria Areco, vecinos de esta. Testigos Ign^{o} Fern^{z} y Roque Pereyra. Fdo. Dr. Antonio de la Trinidad Martinez de Ibarra (f. 159)

894. Maria Mercedes Medina y Sauzedo: nacida 16 Ago 1778, hija legítima de Fran^{co} Medina y de Manuela Sauzedo, vecinos de esta. Bautizada privadamente por haber nacido en la Campaña. Padrinos Baltasar Alegre y Rosa Alfonso, vecinos de esta. T estigos Ign^{o} Fern^{z} y Roque Sena. Fdo. Dr. Antonio de la Trinidad Martinez de Ibarra (f. 159v)

895.—Maria Baleriana Ibarra y Monzon: bautizada 16 Ene 1779, hija legítima de Fran^{co} Ibarra y de Isidora Monzon, vecinos de esta. Nacida 16 Dic 1778. Padrinos ... y Maria Ibarra, vecina de esta. Testigos Ign^{o} Fern^{z} y Jph Soto. Fdo. Dr. Antonio de la Trinidad Martinez de Ibarra (f. 159v) (partida muy destruída)

896. Maria del Rosario Burgos y Zaracho: bautizada 16 Ene 1779, hija legítima de Thomas Burgos y de Bartola Zaracho, vecinos y naturales de esta. Nacida 8 de ese mes. Padrinos Justo Sa... y Maria Antonia Moyano, vecinos de esta. Testigos Ign^{o} Fern^{z} y Jose Sena. Fdo. Dr. Antonio de la Trinidad Martinez de Ibarra (f. 159v) (partida muy destruída)

Cortesía de genealogiafamiliar.net

897. Nicolasa Sosa y Payva: nacio 16 Nov 1778, hija legítima de Gabriel de Sosa y de Pasquala Payva, vecinos y naturales de esta. Bautizada privadamente por haber nacido en la Campaña. Madrina Catalina Vega, vecina de esta. Testigos Ign^{o} Fern^{z} y Jose Silva. Fdo. Dr. Antonio de la Trinidad Martinez de Ibarra (f. 160)

898. Pasquala Escovar y Frutos: nacida 16 Set 1778, hija legítima de Mariano Escovar y de Petrona Frutos, vecinos y naturales de esta. Bautizada privadamente por haber nacido en la Campaña. Padrinos Xavier Ayala y Maria Rosa Ximenez, vecinos de esta. Testigos Ign^{o} Fern^{z} y Roque Sosa. Fdo. Dr. Antonio de la Trinidad Martinez de Ibarra (f. 160)

899. Marcelina Toledo y Gomez: bautizada 20 Ene 1779, hija legítima de Ign^{o} Toledo y de Rosalia Gomez, vecinos y naturales de esta. Nacida 4 de ese mes. Padrinos Santiago Aranda y Rosa Juanlindo, vecinos de esta. Testigos Ign^{o} Fern^{z} y Jose Osuna. Fdo. Dr. Antonio de la Trinidad Martinez de Ibarra (f. 160)

900. Isabel Juanlindo: bautizada 20 Ene 1779, hija de Maria Ant^{a} Juanlindo, vecina de esta. Nacida 16 Dic año anterior. Padrinos Jose Ant^{o} Veron y Agueda Alvarez, vecinos de esta. Testigos Ign^{o} Fern^{z} y Jose Sena. Fdo. Dr. Antonio de la Trinidad Martinez de Ibarra (f. 160v)

901. Bruno Medina y de Medina: nacido 24 Oct 1777, hijo legítimo de Lorenzo Medina y de Ign^{a} de Medina, vecinos de esta. Bautizado privadamente por haber nacido en la Campaña. Padrinos Antonio Tixera y Maria Encinas, vecinos de esta. Testigos Ign^{o} Fern^{z} y Jose Sena. Fdo. Dr. Antonio de la Trinidad Martinez de Ibarra (f. 160v)

902. Serafina Lopez y Ramirez: bautizada 24 Ene 1779, hija legítima de Bonifacio Lopez y de Josefa Ramirez, vecinos y naturales de esta. Nacida 24 Dic 1778. Padrinos Juan Matheo Segovia y Fran^{ca} Ramirez, vecinos de esta. Testigos Ign^{o} Fern^{z} y ... Fdo. Dr. Antonio de la Trinidad Martinez de Ibarra (f. 160v) (partida muy destruída)

903. ... Bargas y Alvarez: nacida 24 Jun 1778, hija legítima de Pedro Jose Bargas y de Anna Alvarez, vecinos y naturales de esta. Bautizada privadamente por haber nacido en la

Cortesía de genealogiafamiliar.net

Campaña. Padrinos Jose de Soto y Manuela Gomez, vecinos de esta. Testigos Ign^{o} Fern^{z} y Jph Soto. Fdo. Dr. Antonio de la Trinidad Martinez de Ibarra (f. 161) (partida muy destruída)

904.—Maria Fran^{ca} Cespedes y Caravallo: bautizada 27 Ene 1779, hija legítima Jose Cespedes y de Josefa Caravallo, vecinos y naturales de esta. Nacida 27 Dic 1778. Padrinos Nicolas Esquivel y Manuela Delgado, vecinos de esta. Testigos Ign^{o} Fern^{z} y Jose Sena. Fdo. Dr. Antonio de la Trinidad Martinez de Ibarra (f. 161)

905.—Miguel Geronimo Veron y Martinez: bautizado 27 Ene 1779, hijo legítimo de Pedro Veron y de Petrona Martinez, vecinos y naturales de esta. Nacido 27 Dic 1778. Padrinos Gregorio Veron y de Maria Alvarez, vecinos de esta. Testigos Ign^{o} Fern^{z} y Jose Silva. Fdo. Dr. Antonio de la Trinidad Martinez de Ibarra (f. 161)

906.—Rosa Millan y Gonzalez: nacida 27 Jun 1778, hija legítima de Alverto Millan y de Ursula Gonzalez, vecinos y naturales de esta. Bautizada privadamente por haber nacido en la Campaña. Padrinos Romualdo Vera y Maria Josefa G..., vecinos de esta. Testigos Ign^{o} Fern^{z} y Jose Osuna. Fdo. Dr. Antonio de la Trinidad Martinez de Ibarra (f. 161v) (partida muy destruída)

907. Domingo Ignacio Millan: nacido 31 Jul 1778, hijo de Lucia Millan, vecina de esta. Bautizado privadamente por haber nacido en la Campaña. Padrinos Juan de Sosa y Micaela Berdun, vecinos de esta. Testigos Ign^{o} Fern^{z} y Jose Osuna. Fdo. Dr. Antonio de la Trinidad Martinez de Ibarra (f. 161v)

908.—Jose Luciano Alegre y Gonzalez: nacido 31 Dic 1778, hijo legítimo de Jose Alegre y de Antonia Gonzalez, vecinos y naturales de esta. Bautizado privadamente por haber nacido en la Campaña. Padrinos Nicolas Lopez y Juana Josefa ..., vecinos de esta. Testigos Ign^{o} Fern^{z} y Jose Osuna. Fdo. Dr. Antonio de la Trinidad Martinez de Ibarra (f. 161v) (partida muy destruída)

909.—... Vallejos: nacida 7 Oct 1778, hija de Rosa Vallejos, vecina de esta. Bautizada privadamente por haber nacido en la Campaña. Padrinos Ramon Villoldo y Margarita Cena,

Cortesía de genealogiafamiliar.net

vecinos de esta. Testigos Ign^{o} Fern^{z} y Jose Osuna. Fdo. Dr. Antonio de la Trinidad Martinez de Ibarra (f. 162) (partida muy destruída)

910. ...ona Gomez: nacida 7 Ago 1778, hija de Juana Gomez, vecina de esta. Bautizada privadamente por haber nacido en la Campaña. Padrinos Antonio Alvarez y Ana Gomez, vecinos de esta. Testigos Ign^{o} Fern^{z} y Jose Osuna. Fdo. Dr. Antonio de la Trinidad Martinez de Ibarra (f. 162) (partida muy destruída)

911. ...sia Lorenza Mendez y Soto: nacida 7 Set 1778, hija legítima de Pasqual Mendez y de Margarita Soto, vecinos de esta. Bautizada privadamente por haber nacido en la Campaña. Padrinos Pasqual Sosa y Petrona Romero, vecinos de esta. Testigos Ign^{o} Fern^{z} y Jose Osuna. Fdo. Dr. Antonio de la Trinidad Martinez de Ibarra (f. 162) (partida muy destruída)

912. Maria Candelaria Ballejos y Lopez: bautizada 7 Feb 1779, hija legítima de Jose Antonio Vallejos y de Antonia Rosa Lopez, vecinos de esta. Nacida 5 de ese mes. Padrinos Juan Estevan Benitez y ... Vallejos, vecinos de esta. Testigos Ign^{o} Fern^{z} y Jose Osuna. Fdo. Dr. Antonio de la Trinidad Martinez de Ibarra (f. 162v) (partida muy destruída)

913. Maria Victoria Escovar y Correa: nacida 7 Nov 1778, hija legítima de Manuel Escovar y de Ana Correa, vecinos de esta. Bautizada privadamente por haber nacido en la Campaña. Padrinos Mariano Ramirez y Silveria Ramirez, vecinos de esta. Testigos Ign^{o} Fern^{z} y Jose Osuna. Fdo. Dr. Antonio de la Trinidad Martinez de Ibarra (f. 162v)

914. Bonifacio Gonzalez y Machuca: bautizado 12 Feb 1779, hijo legítimo de ... Gonzalez y de Gavriela Machuca, vecinos y naturales de esta. Nacida ... y ocho Ene de ese año. Padrinos Mariano ...rrez y Bernardina Gonzalez, vecinos de esta. Testigos Ign^{o} Fern^{z} y Jose Osuna. Fdo. Dr. Antonio de la Trinidad Martinez de Ibarra (f. 162v) (partida muy destruída)

915. Marta Ayala y Aranda: bautizada 14 Feb 1779, hija legítima de Fran^{co} Xavier de Ayala y de Margarita Aranda, vecinos y naturales de esta. Nacida 6 de ese mes. Padrinos Esteban

Cortesía de genealogiafamiliar.net

Encinas y Franca Benitez, vecinos de esta. Testigos Ignº Fernz y Jose Soto. Fdo. Dr. Antonio de la Trinidad Martinez de Ibarra (f. 163)

916. Maria Marcelina Payva y Alegre: bautizada 20 Feb 1779, hija legítima de Marcos Payva y de Maria Alegre, vecinos y naturales de esta. Nacida 16 de ese mes. Madrina Maria del Transito Medina, vecina de esta. Testigos Ignº Fernz y Jose Silva. Fdo. Dr. Antonio de la Trinidad Martinez de Ibarra (f. 163)

917. Andres Almiron y Gonzalez: bautizado 21 Feb 1779, hijo legítimo de Matias de Almiron y de Ana Gonzalez, vecinos y naturales de esta. Nacido 1 de ese mes. Padrinos Ignacio Lugo e Isabel Ojeda, vecinos de esta. Testigos Ignº Fernz y Jose de la Rosa. Fdo. Dr. Antonio de la Trinidad Martinez de Ibarra (f. 163)

918. Maria Petrona Miño y Segovia: nacida 21 Set 1778, hija legítima de Marcos Miño y de Maria Segovia, vecinos y naturales de esta. Bautizada privadamente por haber nacido en la Campaña. Padrinos Salvador Piris y Sebastiana Piris, vecinos de esta. Testigos Ignº Fernz y Jose Piris. Fdo. Dr. Antonio de la Trinidad Martinez de Ibarra (f. 163)

919. Maria Teresa Piris y Juarez: nacida 21 Feb 1778, hija legítima de Jose Piris y de Maria Juarez, vecinos y naturales de esta. Bautizada privadamente por haber nacido en la Campaña. Padrinos Salvador Piris y Sebastiana Piris, vecinos de esta. Testigos Ignº Fernz y Luis Piris. Fdo. Dr. Antonio de la Trinidad Martinez de Ibarra (f. 163v)

920. Ignacio Soto y Rolon: bautizado 21 Feb 1779, hijo legítimo de Francº Antº Soto y de Antonia Rolon, vecinos y naturales de esta. Nacido 19 de ese mes. Padrinos Lucas Rolon y Thomasa Soto, vecinos de esta. Testigos Ignº Fernz y Jose Soto. Fdo. Dr. Antonio de la Trinidad Martinez de Ibarra (f. 163v)

921. Vizente Antonio Caravallo y Lopez: bautizado 1 Mar 1779, hijo legítimo de Dn Basilio Caravallo y de Da Gregoria Lopez, vecinos y naturales de esta. Nacido 24 Feb de ese año. Padrinos Juan ... y Gregoria Caravallo, vecinos de esta. Testigos Ignº Fernz y Jose Leyva. Fdo. Dr. Antonio

Cortesía de genealogiafamiliar.net

de la Trinidad Martinez de Ibarra (f. 163v) (partida muy destruída)

922.—Maria Lorenza Idalgo y Pesoa: bautizada 8 Mar 1779, hija legítima de D^{n} Ant^{o} Idalgo y de Dª Juana Pesoa, vecinos y naturales de esta. Nacida 7 de ese mes. Padrinos D^{n} Juan Esteban Mart^{z} y D^{z} Fran^{ca} Idalgo, vecinos de esta. Testigos Ign^{o} Fern^{z} y Alonso Idalgo. Fdo. Dr. Antonio de la Trinidad Martinez de Ibarra (f. 164)

923. Maria Petrona Falcon y Sosa: nacida 18 May 1778, hija legítima de Pasqual Falcon y de Maria Nieva de Sosa, vecinos y naturales de esta. Bautizada privadamente por haber nacido en la Campaña. Padrinos Alexo Falcon y Angela Vallejos, vecinos de esta. Testigos Ign^{o} Fern^{z} y Jose Osuna. Fdo. Dr. Antonio de la Trinidad Martinez de Ibarra (f. 164)

924.—Manuel Crisostomo Leandro Vedoya y Lagraña: bautizado 14 Mar 1779, hijo legítimo de Manuel de Vedoya y de Margarita Lagraña, vecinos de esta. Nacido 12 de ese mes. Padrinos Ziprian de Lagraña y Dª Gregoria Zamudio, vecinos de esta. Testigos Ign^{o} Fern^{z} y Jose Osuna. Fdo. Dr. Antonio de la Trinidad Martinez de Ibarra (f. 164)

925. Maria Josefa de Azevedo: bautizada 19 Mar 1779, hija de Petrona Azevedo, vecina de esta. Nacida 14 de ese mes. Padrinos Mario Mesa y Anna Sanchez, vecinos de esta. Testigos Ign^{o} Fern^{z} y Jose Osuna. Fdo. Dr. Antonio de la Trinidad Martinez de Ibarra (f. 164v)

926. Maria Josefa Nis: bautizada 22 Mar 1779, hija de Josefa Nis, vecina de esta. Nacida 4 de ese mes. Padrinos Ramon de Almiron y Anna Maria Saucedo, vecinos de esta. Testigos Ign^{o} Fern^{z} y Jose Osuna. Fdo. Dr. Antonio de la Trinidad Martinez de Ibarra (f. 164v)

927. Laureano Soler y Contreras: bautizada 29 Mar 1779, hijo legítimo de Jose Nicolas Soler y de Ines Contreras, vecinos y naturales de esta. Nacido 27 de ese mes. Padrinos Vizente Romero y Fran^{ca} Soler, vecinos de esta. Testigos Ign^{o} Fern^{z} y Jose Silva. Fdo. Dr. Antonio de la Trinidad Martinez de Ibarra (f. 164v)

928. Manuel Palma y Gomez: bautizado 29 Mar 1779, hijo legítimo de Luis de la Palma y de Maria Bentura Gomez, vecinos

Cortesía de genealogiafamiliar.net

y naturales de esta. Nacido 24 de ese mes. Padrinos Ign^{o} Sanchez y Martina Gomez, vecinos de esta. Testigos Ign^{o} Fern^{z} y Manuel Juarez. Fdo. Dr. Antonio de la Trinidad Martinez de Ibarra (f. 165)

929. Maria Petrona Salazar y Ojeda: nacida 4 Nov 1778, hija legítima de Juan de Salazar y de Petrona Ojeda, vecinos de esta. Bautizada privadamente por haber nacido en la Campaña. Padrinos Juan Esteban Garcia y Fran^{ca} Ojeda, vecinos de esta. Testigos Ign^{o} Fern^{z} y Jph Rolon. Fdo. Dr. Antonio de la Trinidad Martinez de Ibarra (f. 165)

930. Antonia Correa y Abalos: nacida 4 Mar 1778, hija legítima de Fran^{co} Correa y de Maria Ant^{a} Abalos, vecinos de esta. Bautizada privadamente por haber nacido en la Campaña. Padrinos Juan Jose Rolon y Antonia Correa, vecinos de esta. Testigos Ign^{o} Fern^{z} y Juan Garcia. Fdo. Dr. Antonio de la Trinidad Martinez de Ibarra (f. 165)

931. Fran^{co} Antonio Aguirre y Rodriguez: nacido 5 Ene 1779, hijo legítimo de Jose Ign^{o} Aguirre y de Maria Barbara Rodriguez, vecinos de esta. Bautizado privadamente por haber nacido en la Campaña. Padrinos D^{n} Luis Brest y Dª Ana Rodriguez, vecinos de esta. Testigos Ign^{o} Fern^{z} y Jose Soto. Fdo. Dr. Antonio de la Trinidad Martinez de Ibarra (f. 165v)

932. Isidro Sena y Fernandez: nacido 5 Ene 1779, hijo legítimo de Agustin Sena y de Bartola Fern^{z}, vecinos de esta. Bautizado privadamente por haber nacido en la Campaña. Padrinos Xavier Escalante y Bernarda Sena, vecinos de esta. Testigos Ign^{o} Fern^{z} y Jose Soto. Fdo. Dr. Antonio de la Trinidad Martinez de Ibarra (f. 165v)

933. Maria Noverta Escalante y Torres: nacida 5 Mar 1779, hija legítima de Marcos Escalante y de Faustina Torres, vecinos de esta. Bautizada privadamente por haber nacido en la Campaña. Padrinos Fran^{co} Parras y Lorenza Vallejos, vecinos de esta. Testigos Ign^{o} Fern^{z} y Jose Soto. Fdo. Dr. Antonio de la Trinidad Martinez de Ibarra (f. 165v)

934. Fran^{co} Fernandez y Sena: nacido 5 Abr 1778, hijo legítimo de ... Fernandez y de Magdalena Sena, vecinos de esta. Bautizado privadamente por haber nacido en la Campaña. Padrinos Pedro Abalos y Rosa Villalva, vecinos de esta. Tes-

Cortesía de genealogiafamiliar.net

tigos Ign° Fern^z y Jose Soto. Fdo. Dr. Antonio de la Trinidad Martinez de Ibarra (f. 165v) (partida muy destruída)

935. Juan Simon Gomez y de Iturris: bautizado 5 Abr 1779, hijo lejítimo de Jorxe Gomez y de Maria del Carmen Iturris, vecinos de esta. Nacido 5 Mar de ese año. Padrinos Ant° Pirez de Avila y Ant^a Gomez, vecinos de esta. Testigos Ign° Fern^z y Jose Soto. Fdo. Dr. Antonio de la Trinidad Martinez de Ibarra (f. 166)

936. Maria Mercedes Gomez y de Iturris: bautizada 5 Abr 1779, hija legítima de Jorxe Gomez y de Maria del Carmen Iturris, vecinos de esta. Nacida 5 Mar de ese año. Padrinos Ant° Pires de Avila y Antonia Gomez, vecinos de esta. Testigos Ign° Fern^z y Jose Soto. Fdo. Dr. Antonio de la Trinidad Martinez de Ibarra (f. 166)

937. Faustino Rodriguez y Enrriquez: bautizado 5 Abr 1779, hijo legítimo de Miguel Rodriguez y de Juana Enrriquez, vecinos de esta. Nacido 5 Mar de ese año. Padrinos Pedro Ant° Salazar y Maria Petrona Rodriguez, vecinos de esta. Testigos Ign° Fern^z y Jose Soto. Fdo. Dr. Antonio de la Trinidad Martinez de Ibarra (f. 166)

938. Ramon de la Rosa Ojeda y Gauna: nacido ... Set 1778, hijo legítimo de Bernardo Ojeda y de Petrona Gauna, vecinos de esta. Bautizado privadamente por haber nacido en la Campaña. Padrinos Agustin S... y Bartola ..., vecinos de esta. Testigos Ign° Fern^z y Jose ... Fdo. Dr. Antonio de la Trinidad Martinez de Ibarra (f. 166v) (partida muy destruída)

939. Pedro Pasqual Galarza y Alegre: bautizado 5 Abr 1779, hijo legítimo de Leon Galarza y de Felipa Alegre, vecinos de esta. Nacido ... de ese mes. Padrinos Fran^co Parras y Manuela Galarza, vecinos de esta. Testigos Ign° Fern^z y Ant° Pirez. Fdo. Dr. Antonio de la Trinidad Martinez de Ibarra (f. 166v) (partida muy destruída)

940. Maria Florenciana de Ojeda: nacida 5 Feb 1779, hija de Juana Ojeda, vecina de esta. Bautizada privadamente por haber nacido en la Campaña. Padrinos Ramon Canteros y Juana Catalina Parras, vecinos de esta. Testigos Ign° Fern^z y Ant° Pirez. Fdo. Dr. Antonio de la Trinidad Martinez de Ibarra (f. 166v)

Cortesía de genealogiafamiliar.net

941. Pasquala Bernarda Azevedo: bautizada 5 Abr 1779, hija de Manuela Azevedo, vecina de esta. Nacida 3 de ese mes. Padrinos Ramon Canteros y Juana Catalina Parras, vecina de esta. Testigos Ign^{o} Fern^{z} y Ant^{o} Pirez. Fdo. Dr. Antonio de la Trinidad Martinez de Ibarra (f. 167)

942. Juan Eusebio Godoy y Aguirre: nacido 14 Ago 1778, hijo legítimo de Jose Fran^{co} Godoy y de Josefa Isavel Aguirre, vecinos de esta. Bautizado privadamentente por haber nacido en la Campaña. Padrinos Jose Añasco y Maria Josefa Aranda, vecinos de esta. Testigos Ign^{o} Fern^{z} y Ant^{o} Pirez. Fdo. Dr. Antonio de la Trinidad Martinez de Ibarra (f. 167)

943. Bernardo Nuñez y Ruidiaz: nacido 5 Dic 1778, hijo legítimo de Thomas Nuñez y de Maria Ant^{a} Ruidiaz, vecinos de esta. Bautizado privadamente por haber nacido en la Campaña. Padrinos Juan de Mesa y Ant^{a} Rodriguez, vecinos de esta. Testigos Ign^{o} Fern^{z} y Ant^{o} Pirez. Fdo. Dr. Antonio de la Trinidad Martinez de Ibarra (f. 167)

944. Manuel Antonio Osuna y Leyes: nacido 10 Oct 1778, hijo legítimo de Antonio Osuna y de Pasquala Leyes, vecinos de esta. Bautizado privadamente por haber nacido en la Campaña. Padrinos Remixio Aguirre e Isavel Ramirez, vecinos de esta. Testigos Ign^{o} Fern^{z} y Ant^{o} Pirez, Fdo. Dr. Antonio de la Trinidad Martinez de Ibarra (f. 167v)

945. Maria Angela Aguirre y Acosta: nacida 5 Set 1778, hija legítima de Miguel Aguirre y de Maria Rosa de Acosta, vecinos de esta. Bautizada privadamente por haber nacido en la Campaña. Padrinos ... de Acosta y Maria Mendez, vecinos de esta. Testigos Ign^{o} Fern^{z} y Ant^{o} Pirez. Fdo. Dr. Antonio de la Trinidad Martinez de Ibarra (f. 167v) (partida muy destruída)

946. Ramon Galarza: nacido 6 Abr 1778, hija de Ana Galarza, vecina de esta. Bautizada privadamente por haber nacido en la Campaña. Padrinos Juan Espindula e Ines Encinas, vecinos de esta. Testigos Ign^{o} Fern^{z} y ... Sena. Fdo. Dr. Antonio de la Trinidad Martinez de Ibarra (f. 167v) (partida muy destruída)

947. Juan Ignacio ...ada y Vallejos: nacido 6 Jul 1778, hijo legítimo de Santiago ...ada y de Fran^{ca} Vallejos, vecinos

Cortesía de genealogiafamiliar.net

de esta. Bautizado privadamente por haber nacido en la Campaña. Padrinos Ign° Zavala y Ana Cavral, vecinos de esta. Testigos Ign° Fern^z y Roque Sena. Fdo. Dr. Antonio de la Trinidad Martinez de Ibarra (f. 168) (partida muy destruída)

948. Ramon de la Rosa Falcon y Riquel: bautizado 10 Abr 1779, hijo legítimo de Ignacio Falcon y de Agustina Riquel, vecinos de esta. Nacido 7 de ese mes. Padrinos Juan Jose Rolon y Maria Isavel Rolon, vecinos de esta. Testigos Ign° Fern^z y Roque Osuna. Fdo. Dr. Antonio de la Trinidad Martinez de Ibarra (f. 168)

949. Juan Ramon Ojeda: nacido 11 Oct 1778, hijo de Magdalena Ojeda, vecina de esta. Bautizado privadamente por haber nacido en la Campaña. Padrinos Ign° Rodriguez y Maria Magdalena Rodrig^z, vecinos de esta. Testigos Ign° Fern^z y Roque Sena. Fdo. Dr. Antonio de la Trinidad Martinez de Ibarra (f. 168)

950. Narciso Romero y Leyes: nacido 11 Oct 1778, hijo legítimo de Nicolas Romero y de Gregoria Leyes, vecinos de esta. Bautizado privadamente por haber nacido de la Campaña. Padrinos Laureano Romero y Josefa Perez, vecinos de esta. Testigos Ign° Fern^z y Roque Sena. Fdo. Dr. Antonio de la Trinidad Martinez de Ibarra (f. 168v)

951. Manuel Chrisostomo Delgado y Rolon: bautizado 11 Abr 1779, hijo legítimo de Martiniano Delgado y de Maria Lo... Rolon, vecinos de esta. Nacido 23 de ese mes.(sic). Padrinos Lucas Rolon y M... ...sa Rolon, vecinos de esta. Testigos Ign° Fern^z e Ign° Rolon. Fdo. Dr. Antonio de la Trinidad Martinez de Ibarra (f. 168v) (partida muy destruída)

952. Ana Rosa Alarcon y Gomez: bautizada 11 Abr 1779, hija legítima de Pedro Pablo Alarcon y de Catalina Gomez, vecinos de esta. Nacida ... Mar 1779. Padrinos Lucas Rolon y ... Arriola, vecinos de esta. Testigos Ign° Fern^z e Ign° Rolon. Fdo. Dr. Antonio de la Trinidad Martinez de Ibarra (f. 168v) (partida muy destruída)

953. ... Monsalvo y Galarza: nacida 11 Feb 1779, hija legítima de Geronimo Monsalvo y de Petrona Galarza, vecinos de esta. Bautizada privadamente por haber nacido en la Campaña.

Cortesía de genealogiafamiliar.net

Padrinos Pedro Ballejos y Fran^ca Ballejos, vecinos de esta. Testigos Ign^o Fern^z y Jose Osuna. Fdo. Dr. Antonio de la Trinidad Martinez de Ibarra (f. 169) (partida muy destruída)

954.—Jose Mariano Merlo y Soto: nacido 11 Oct 1778, hijo legítimo de Miguel Merlo y de Maria Ambrosia Soto, vecinos de esta. Bautizado privadamente por haber nacido en la Campaña. Padrinos Jose Rios y Melchora Zacarias, vecinos de esta. Testigos Ign^o Fern^z y Jose Osuna. Fdo. Dr. Antonio de la Trinidad Martinez de Ibarra (f. 169)

955. Isabel Sena y Obregon: nacida 18 Dic 1778, hija legítima de Juan Sena y de Maria Obregon, vecinos de esta. Bautizada privadamente por haber nacido en la Campaña. Padrinos Leon Obregon y Norverta Rodriguez, vecinos de esta. Testigos Ign^o Fern^z y Jose Sotelo. Fdo. Dr. Antonio de la Trinidad Martinez de Ibarra (f. 169)

956. Pedro Contreras y Romero: nacido 18 Nov 1778, hijo legítimo de Lorenzo Contreras y de Maria Romero, vecinos de esta. Bautizado privadamente por haber nacido en la Campaña. Padrinos Jose Gauna y Theresa Contreras, vecinos de esta. Testigos Ign^o Fern^z y Jose Soto. Fdo. Dr. Antonio de la Trinidad Martinez de Ibarra (f. 169v)

957.—Sebastiana Ballejos: nacida 18 Dic 1778, hija de Pasquala Vallejos, vecina de esta. Bautizada privadamente por haber nacido en la Campaña. Padrinos Manuel Martinez y Juana Godoy, vecinos de esta. Testigos Ign^o Fern^z y Jose Soto. Fdo. Dr. Antonio de la Trinidad Martinez de Ibarra (f. 169v)

958.—Maria del Rosario Alegre y Delgado: bautizada 18 Abr 1779, hija legítima de Balentin Alegre y de Bartola Delgado, vecinos de esta. Nacida 18 Mar de ese año. Padrinos Fran^co Medina y Maria Valeria Delgado, vecinos de esta. Testigos Ign^o Fern^z y Jose Soto. Fdo. Dr. Antonio de la Trinidad Martinez de Ibarra (f. 169v)

959.—Jose del Rosario Maydana y Sandoval: nacido 18 Dic 1778, hijo legítimo de Lorenzo Maydana y de Simona Sandoval, vecinos y naturales de esta. Bautizado privadamente por haber nacido en la Campaña. Padrinos Santos Samaniego y Bernarda Encinas, vecinos de esta. Testigos Ign^o Fern^z y Jose

Cortesía de genealogiafamiliar.net

Soto. Fdo. Dr. Antonio de la Trinidad Martinez de Ibarra (f. 170)

960. Fran^co Sotelo y Soto: nacido 18 Ene 1779, hijo legítimo de Luis Sotelo y de Maria del Carmen Sosa, vecinos y naturales de esta. Bautizado privadamente por haber nacido en la Campaña. Padrinos Ign^o Suarez y Maria Ines Suarez, vecinos de esta. Testigos Ign^o Fern^z y Jose Osuna. Fdo. Dr. Antonio de la Trinidad Martinez de Ibarra (f. 170)

961. Fran^co Gauna y Oxeda: bautizado 19 Abr 1779, hijo legítimo de Estevan Gauna y de Maria Oxeda, vecinos de esta. Nacido 19 Mar de ese año. Padrinos Pedro Pablo Duran y Josefa Blanco, vecinos de esta. Testigos Ign^o Fern^z y Jose Sena. Fdo. Dr. Antonio de la Trinidad Martinez de Ibarra (f. 170)

962. Rosa Pardo y Rios: bautizada 19 Abr 1779, hija legítima de Ramon Pardo, natural de Paraguay y de Maria Josefa Rios, española y vecinos de esta. Nacida 16 de ese mes. Padrinos D^n Thomas de Villanueva y Dª Ursula Casajus, vecinos de esta. Testigos Ign^o Fern^z y Jose Sena. Fdo. Dr. Antonio de la Trinidad Martinez de Ibarra (f. 170v)

963. Julian Zacarias y Salazar: nacido 22 Feb 1779, hijo legítimo de Gavino Zacarias y de Catalina Salazar, vecinos de esta. Bautizado privadamente por haber nacido en la Campaña. Padrinos Miguel Gonzalez y Margarita Almiron, vecinos de esta. Testigis Ign^o Fern^z y Roque Zacarias. Fdo. Dr. Antonio de la Trinidad Martinez de Ibarra (f. 170v)

964. Melchora Almiron: bautizada 24 Abr 1779, hija de Gabriela Almiron, vecina de esta. Nacida 20 de ese mes. Padrinos Sebastian Ballejos y Anna Gomez, vecinos de esta. Testigos Ign^o Fern^z y Roque Zacarias. Fdo. Dr. Antonio de la Trinidad Martinez de Ibarra (f. 170v)

965. Fran^co Antonio Cañete y Obregon: nacido 24 Feb 1779, hijo legítimo Manuel Cañete y de Jacinta Obregon, vecinos y naturales de esta. Bautizado privadamente por haber nacido en la Campaña. Padrinos Manuel Antonio Toledo y Bernarda Toledo, vecinos de esta. Testigos Ign^o Fern^z y Roque Zavarias. Fdo. Dr. Antonio de la Trinidad Martinez de Ibarra (f. 171)

966. Maria Ines Acosta y Portillo: bautizada 24 Abr 1779, hija

Cortesía de genealogiafamiliar.net

legítima de Marcos Acosta y de Maria Portillo, vecinos y naturales de esta. Nacida 22 de ese mes. Padrinos Vizente Acosta e Ignacia Flores, vecinos de esta. Testigos Ign^{o} Fern^{z} y Roque Soto. Fdo. Dr. Antonio de la Trinidad Martinez de Ibarra (f. 171)

967. Maria Blasia Soler y Barco: bautizada 25 Abr 1779, hija legítima de Gregorio Soler y de Leonora Barco, vecinos y naturales de esta. Nacida 22 de ese mes. Padrinos Ramon Alegre y Maria Isabel Inzaurralde, vecinos de esta. Testigos Ign^{o} Fern^{z} y Roque Zacarias. Fdo. Dr. Antonio de la Trinidad Martinez de Ibarra (f. 171)

968. Ciprian de ... y Romero: bautizado 25 Abr 1779, hijo legítimo de ... y de Marcela Romero, vecinos y naturales de esta. Nacido 25 Feb de ese año. Padrinos Manuel Saldoval y Anna Rios, vecinos de esta. Testigos Ign^{o} Fern^{z} y Roque Sena. Fdo. Dr. Antonio de la Trinidad Martinez de Ibarra (f. 171v) (en la partida el espacio del nombre del padre y su apellido están en blanco)

969. Juan Bautista Payva: bautizado 25 Abr 1779, hijo de ...sa Payva, vecina de esta. Nacido 22 de ese mes. Padrinos Pasqual Martinez y Antonia Sanchez, vecinos de esta. Testigos Ign^{o} Fern^{z} y Jose Soto. Fdo. Dr. Antonio de la Trinidad Martinez de Ibarra (f. 171v) (partida muy destruída)

970. Jose Baltasar Barbosa y Esquibel: bautizado 25 Abr 1779, hijo legítimo de Juan Jose Barbosa y de Juana Esquivel, vecinos y naturales de esta. Nacido 25 Feb de ese año. Padrinos Baltasar Martinez y Maria Fran^{ca} Bogarin, vecinos de esta. Testigos Ign^{o} Fern^{z} y Roque Zacarias. Fdo. Dr. Antonio de la Trinidad Martinez de Ibarra (f. 171v)

971. ... Alverto Ibarra y Gomez: bautizado 25 Abr 1779, hijo legítimo de Jose Ibarra y de Theresa Gomez, vecinos y naturales de esta. Bautizado privadamente por haber nacido en la Campaña. Padrinos Fran^{co} Ibarra e Isidora Monzon, vecinos de esta. Testigos Ign^{o} Fern^{z} y Roq^{e} Sena. Fdo. Dr. Antonio de la Trinidad Martinez de Ibarra (f. 172) (partida muy destruída)

972. Maria Josefa Nuñez e Ibarra: bautizada 25 Abr 1779, hija legítima de Agustin Nuñez y de Petrona Ibarra, vecinos y naturales de esta. Nacida 25 Mar de ese año. Padrinos Jo-

Cortesía de genealogiafamiliar.net

se Romero y Juana Ibarra, vecinos de esta. Testigos Ign° Fern^z y Roque Sena. Fdo. Dr. Antonio de la Trinidad Martinez de Ibarra (f. 172)

973.—Juan Gregorio Ibarra y Gomez: nacido 25 Dic 1778, hijo legítimo de Jose Ibarra y de Thereza Gomez, vecinos y naturales de esta. Bautizado privadamente por haber nacido en la Campaña. Padrinos Fran^co Ibarra e Isidora Monzon, vecinos de esta. Testigos Ign° Fern^z y Roque Sena. Fdo. Dr. Antonio de la Trinidad Martinez de Ibarra (f. 172)

974. Fran^ca de Paula Venal: bautizada 28 Abr 1779, hija de Maria Benal, vecina de esta. Nacida 25 Mar de ese año. Padrinos Bernardo Romero y de Pasquala Romero, vecinos de esta. Testigos Ign° Fern^z y Roque Sena. Fdo. Dr. Antonio de la Trinidad Martinez de Ibarra (f. 172v)

975. Maria Gregoria Lopez: bautizada 28 Abr 1779, hija de Petrona Lopez, vecina de esta. Nacida 26 de ese mes. Padrinos Ramon Aranda y Maria Josefa Lopez, vecinos de esta. Testigos Ign° Fern^z y Roque Soto. Fdo. Dr. Antonio de la Trinidad Martinez de Ibarra (f. 172v)

976.—Pedro Basualdo y Ramirez: bautizado 28 Abr 1779, hijo legítimo de Antonio Basualdo y de Silveria Ramirez, vecinos de esta. Nacido 28 Oct 1778. Padrinos Juan Ramirez y Maria del Carmen Velasco, vecinos de esta. Testigos Ign° Fern^z y Roque Sena. Fdo. Dr. Antonio de la Trinidad Martinez de Ibarra (f. 172v)

977. Juan Gregorio Moreyra y Sanchez: bautizado 28 Abr 1779, hijo legítimo de ... Moreyra y de Ramona Sanchez, vecinos de esta. Nacido 25 de ese mes. Testigos Ign° Fern^z y Roque Zacarias. Fdo. Dr. Antonio de la Trinidad Martinez de Ibarra (f. 172v) (partida muy destruída)

978.—Felipe Santiago Benitez y Luzero: bautizado 2 May 1779, hijo legítimo de Asensio Benitez y de Maria Rosa Luzero, vecinos y naturales de esta. Nacido 28 Abr de ese año. Padrinos Pasqual Martinez y Andrea Maciel, vecinos de esta. Testigos Ign° Fern^z y Roque Salas. Fdo. Dr. Antonio de la Trinidad Martinez de Ibarra (f. 173)

979. Maria Luisa Cristaldo y Alfonso: nacida 2 Nov 1778, hija legítima de Juan Ant° Cristaldo y de Magdalena Alfonso, vecinos de esta. Bautizada privadamente por haber nacido

Cortesía de genealogiafamiliar.net

en la Campaña. Padrinos Jose Nicolas Soler y Maria Ines Contreras, vecinos de esta. Testigos Ign^{o} Fern^{z} y Roque Salas. Fdo. Dr. Antonio de la Trinidad Martinez de Ibarra (f. 173)

980. Maria Nicolasa Enciso y Benitez: nacida 2 Ago 1778, hija legítima de Fran^{co} Enciso y de Clara Benitez, vecinos de esta. Bautizada privadamente por haber nacido en la Campaña. Padrinos Bernardino Diaz y Petrona Diaz, vecinos de esta. Testigos Ign^{o} Fern^{z} y Roque Salinas. Fdo. Dr. Antonio de la Trinidad Martinez de Ibarra (f. 173)

981. Maria Margarita Rodriguez y Salazar: nacida 2 Jul 1778, hija legítima de Pedro Jose Rodriguez y de Maria Angela Salazar, vecinos y naturales de esta. Bautizada privadamente por haber nacido en la Campaña. Padrinos Thomas Soto y Rosa Veron, vecinos de esta. Testigos Ign^{o} Fern^{z} y Roque Sena. Fdo. Dr. Antonio de la Trinidad Martinez de Ibarra (f. 173)

982. Maria del Carmen Velasco: nacida 2 Feb 1779, hija de Fran^{ca} Velasco, vecina de esta. Bautizada privadamente por haber nacido en la Campaña. Padrinos Fernando Esquivel y Josefa Fern^{z}, vecinos de esta. Testigos Jose Soto e Ign^{o} Fern^{z}. Fdo. Dr. Antonio de la Trinidad Martinez de Ibarra (f. 173v)

983. Santiago Cruz y Maciel: nacido 27 Set 1778, hijo legítimo de Fran^{co} de la Cruz y de Rosa Maciel, vecinos de esta. Bautizado privadamente por haber nacido en la Campaña. Padrinos Man^{l} Isidro ...ga y Maria Mendez, vecinos de esta. Testigos Ign^{o} Fern^{z} y Roque Salas. Fdo. Dr. Antonio de la Trinidad Martinez de Ibarra (f. 173v) (partida muy destruída)

984. Blas de la Cruz y Sotelo: nacido 2 Ene 1779, hijo legítimo de Juan de la Cruz y de Ramona Sotelo, vecinos de esta. Bautizado privadamente por haber nacido en la Campaña. Padrinos Lorenzo Ramirez y Rosa Arriola, vecinos de esta. Testigos Ign^{o} Fern^{z} y Roque Salas. Fdo. Dr. Antonio de la Trinidad Martinez de Ibarra (f. 173v)

985. Martin Antonio Cañete y Fernandez: nacido 4 Ene 1779, hijo legítimo de Juan Fran^{co} Cañete y de Maria Fernandez, vecinos de esta. Bautizado privadamente por haber nacido

Cortesía de genealogiafamiliar.net

en la Campaña. Padrinos Juan Thomas Ñuñez e Isabel Jara, vecinos de esta. Testigos Ign^{o} Fern^{z} y Jose Soto. Fdo. Dr. Antonio de la Trinidad Martinez de Ibarra (f. 174)

986. Luciano Romero y Correa: nacido 4 Nov 1778, hijo legítimo de Lorenzo Romero y de Isidora Correa, vecinos y naturales de esta. Bautizado privadamente por haber nacido en la Campaña. Padrinos Nicolas Lopez y Dominga Alcaraz, vecinos de esta. Testigos Ign^{o} Fern^{z} y Roque Zacarias. Fdo. Dr. Antonio de la Trinidad Martinez de Ibarra (f. 174)

987. Juan Flores y Merlo: nacido 5 Mar 1779, hijo legítimo de Pedro Flores y de Rosa Merlo, vecinos y naturales de esta. Bautizado privadamente por haber nacido en la Campaña. Padrinos Fran^{co} Diaz y Dionisia Diaz, vecinos de esta. Testigos Ign^{o} Fern^{z} y Roque Zacarias. Fdo. Dr. Antonio de la Trinidad Martinez de Ibarra (f. 177v)

988. Jose Maria Ibarra y Martinez: nacido 5 Abr 1779, hijo de Lorenzo Ibarra y de Ines Martinez, vecinos y naturales de esta. Bautizado privadamente por haber nacido en la Campaña. Padrinos Ign^{o} Balcazar y Josefa Martinez, vecinos de esta. Testigos Ign^{o} Fernandez y Roque Zacarias. Fdo. Dr. Antonio de la Trinidad Martinez de Ibarra (f. 177v)

989. Juan de Dios Cañete y Barrios: bautizado 6 Abr 1779, hijo legítimo de Juan Ignacio Cañete y de Fran^{ca} Barrios, vecinos de esta. Nacido 6 Abr de ese año. Padrinos Nicolas Gauna y Leonarda Montiel, vecinos de esta. Testigos Ign^{o} Fern^{z} y Jose Sosa. Fdo. Dr. Antonio de la Trinidad Martinez de Ibarra (f. 178)

990. Juana Rosa Fleytas y Ojeda: nacida 7 Abr 1778, hija legítima de Lucas Fleytas y de Maria Ojeda, vecinos de esta. Bautizada privadamente por haber nacido en la Campaña. Padrinos Juan Thomas Nuñez e Isabel Jara, vecinos de esta. Testigos Ign^{o} Fern^{z} y Jose Sosa. Fdo. Dr. Antonio de la Trinidad Martinez de Ibarra (f. 178)

991. Juan Fran^{co} Ballista y Mart^{z}: nacido 7 Nov 1778, hijo legítimo de Pasqual Ballista y de Maria Mart^{z}, vecinos de esta. Bautizado privadamente por haber nacido en la Campaña. Padrinos Pablo Espindula y Maria Isidora Roman, vecinos de esta. Testigos Ig^{o} Fern^{z} y Jph Soto. Fdo. Dr. Antonio de la Trinidad Martinez de Ibarra (f. 178v)

Cortesía de genealogiafamiliar.net

992.—Juan Leon Gomez y Gonzalez: nacido 7 Nov 1778, hijo legítimo de Esteban Gomez y de Martina Gonzalez, vecinos de esta. Bautizado privadamente por haber nacido en la Campaña. Padrinos Ign^{o} Fern^{z} y Rosa Cañete, vecinos de esta. Testigos Ppe Aguirre y Ant^{o} Soto. Fdo. Dr. Antonio de la Trinidad Martinez de Ibarra (f. 178v)

993.—Maria Bernarda Ramirez y Gonzalez: nacida 7 Dic 1778, hija legítima de Juan Ramirez y de Dionisia Gonzalez, vecinos de esta. Bautizada privadamente por haber nacido en la Campaña. Padrinos Ig^{o} Fern^{z} y Ana Ocampos, vecinos de esta. Testigos Jose de Osuna y Xavier Ortega. Fdo. Dr. Antonio de la Trinidad Martinez de Ibarra (f. 178v)

994.—Balerio Lopez e Ibarra: nacido 7 Nov 1778, hijo legítimo de Bartolo Lopez y de Maria Ibarra, vecinos de esta. Bautizado privadamente por haber nacido en la Campaña. Padrinos Leon Rios y Maria Juana Rios, vecinos de esta. Testigos Ign^{o} Fern^{z} y Jose Silva. Fdo. Dr. Antonio de la Trinidad Martinez de Ibarra (f. 179)

995. Josefa Pirez y Gauna: bautizada 8 May 1779, hija legítima de Buenaventura Pirez y de Magdalena Gauna, vecinos de esta. Nacida 8 Abr de ese año. Padrinos Ant^{o} Pirez y Maria Ant^{a} Gomez, vecinos de esta. Testigos Ig^{o} Fern^{z} y Jose de Sosa. Fdo. Dr. Antonio de la Trinidad Martinez de Ibarra (f. 179)

996. Fran^{co} Salas y Solis: nacido 7 Abr 1779, hijo legítimo de Pasqual Salas y de Lucia Solis, vecinos de esta. Bautizado privadamente por haber nacido en la Campaña. Padrinos Juan Bentura Lopez y Juana Solis, vecinos de esta. Testigos Ig^{o} Fern^{z} y Jose Silva. Fdo. Dr. Antonio de la Trinidad Martinez de Ibarra (f. 179)

997.—Maria Antonia Gonzalez y Cavral: bautizada 8 May 1779, hija legítima de Santiago Gonzalez y de Margarita Cabral, vecinos de esta. Nacida 4 de ese mes. Padrinos Manuel Vedoya y Dª Ana Zamudio, vecinos de esta. Testigos Ign^{o} Fern^{z} y Roque Sosa. Fdo. Dr. Antonio de la Trinidad Martinez de Ibarra (f. 179v)

998.—Gregoria Sena e Ibarra: bautizada 8 May 1779, hija legítima de Jph Sena y de Maria Ibarra, vecinos de esta. Nacida 1 de ese mes. Padrinos Fran^{co} Ibarra e Isidora Monzon,

Cortesía de genealogiafamiliar.net

vecinos de esta. Testigos Ign° Fern^z y Jose Sena. Fdo. Dr. Antonio de la Trinidad Martinez de Ibarra (f. 179v)

999. Juan Diego Gonzalez y Ojeda: nacido 8 May 1778, hijo legítimo de Pedro Pablo Gonzalez y de Margarita Ojeda, vecinos de esta. Bautizado privadamente por haber nacido en la Campaña. Padrinos Juan Bentura Pirez y Anna Ortiz, vecinos de esta. Testigos Ig° Fern^z y Jose Sena. Fdo. Dr. Antonio de la Trinidad Martinez de Ibarra (f. 179v)

1000. Mariano Tenorio y Maciel: nacido 8 Dic 1778, hijo legítimo de Dom° Tenorio y de Leo... Maciel, vecinos de esta. Bautizado privadamente por haber nacido en la Campaña. Padrinos Onofre Esquivel y Josefa Ballejos, vecinos de esta. Testigos Ign° Fern^z y Diego Sosa. Fdo. Dr. Antonio de la Trinidad Martinez de Ibarra (f. 180) (muy destruída)

1001. Maria Ignacia: bautizada 11 May 1779, hija de padres no conocidos. Nacida 8 de ese mes. Padrinos Ign° Velando, "natural de la ciudad de la Isla, ciudad cerca de Cadiz" y Maria Josefa Gallardo, natural de esta. Testigos Ign° Fern^z y Jose Sosa. Fdo. Dr. Antonio de la Trinidad Martinez de Ibarra (f. 180)

1002. Petrona Peloso y Romero: nacida 12 Ago 1778, hija legítima de Martin Peloso y de Catalina Romero, vecinos de esta. Bautizada privadamente por haber nacido en la Campaña. Padrinos Juan Jose Soto y Theodora Romero, vecinos de esta. Testigos Ign° Fern^z y Jose Sena. Fdo. Dr. Antonio de la Trinidad Martinez de Ibarra (f. 180)

1003. Gregoria Gonzalez: bautizada 12 May 1779, hija de Magdalena Gonzalez, vecina de esta. Nacida 7 de ese mes. Padrinos Pasqual de Sosa y Geronima Diaz, vecinos de esta. Testigos Ign° Fern^z y Jose de Sena. Fdo. Dr. Antonio de la Trinidad Martinez de Ibarra (f. 180v)

1004. Fran^co Solano Gonzalez: nacido 12 Jun 1778, hijo de Maria Blasia Gonzalez, vecina de esta. Bautizado privadamente por haber nacido en la Campaña. Padrinos Gregorio Sanchez y Maria Gomez, vecinos de esta. Testigos Ign° Fern^z y Jose Silva. Fdo. Dr. Antonio de la Trinidad Martinez de Ibarra (f. 180v)

1005. Leonisia Obregon y Mendoza: nacida 12 Dic 1778, hija legítima de Leon Obregon y de Maria Isabel Mendoza, vecinos de

Cortesía de genealogiafamiliar.net

esta. Bautizada privadamente por haber nacido en la Campaña. Padrinos Jose Garcia y Maria Geronima Garcia, vecinos de esta. Testigos Ign^{o} Fern^{z} y Roque ... Fdo. Dr. Antonio de la Trinidad Martinez de Ibarra (f. 180v) (partida muy destruída)

1006. Maria Luisa Gomez y Romero: nacida 12 Set 1778, hija legítima de Manuel Gomez y de Maria Antonia Romero, vecinos de esta. Bautizada privadamente por haber nacido en la Campaña. Padrinos Ign^{o} Fern^{z} y Catalina Romero, vecinos de esta. Testigos Jose Sosa y Roque Sena. Fdo. Dr. Antonio de la Trinidad Martinez de Ibarra (f. 181)

1007. Sebastian Nuñez y Aguilar: nacido 13 Ene 1779, hijo legítimo de Marcos Nuñez y de Margarita Aguilar, vecinos de esta. Bautizado privadamente por haber nacido en la Campaña. Padrinos Miguel Angelo Cañete y Maria de Aguilar, vecinos de esta. Testigos Ig^{o} Fern^{z} y Jose Sena. Fdo. Dr. Antonio de la Trinidad Martinez de Ibarra (f. 181)

1008. Martin Jose Lescano: nacido 13 Nov 1778, hijo de Sebastiana Lescano, vecina de esta. Bautizado privadamente por haber nacido en la Campaña. Padrinos Bernardo Ruiz Diaz y Thomasa Lescano, vecinos de esta. Testigos Ig^{o} Fern^{z} y Roque Silva. Fdo. Dr. Antonio de la Trinidad Martinez de Ibarra (f. 181)

1009. Juan Manuel Sanchez y Azevedo: bautizado 13 May 1779, hijo legítimo de Fran^{co} Sanchez y de Fran^{ca} de Azevedo, vecinos de esta. Nacido 12 de ese mes. Padrinos Ilario Gomez e Isavel Ballejos, vecinos de esta. Testigos Ig^{o} Fern^{z} y Roque Salcedo. Fdo. Dr. Antonio de la Trinidad Martinez de Ibarra (f. 181v)

1010. Jose Antonio Gonzalez y Martinez: nacio 13 Mar 1779, hijo legítimo de Gavriel Gonzalez y de Petrona Martinez, vecinos de esta. Bautizado privadamente por haber nacido en la Campaña. Padrinos Fran^{co} Diaz y Gavriela Martinez, vecinos de esta. Testigos Ign^{o} Fern^{z} y Jose Salzedo. Fdo. Dr. Antonio de la Trinidad Martinez de Ibarra (f. 181v)

1011. Isidro Bazquez y Pintos: bautizado 15 May 1779, hijo legítimo de Eustaquio Basquez y de Josefa Pintos, vecinos

Cortesía de genealogiafamiliar.net

de esta. Nacido 14 de ese mes. Padrinos Juan Fran^co Pintos y Maria Ign^a Santuchos, vecinos de esta. Testigos Ig^o Fern^z y Roque Gil. Fdo. Dr. Antonio de la Trinidad Martinez de Ibarra (f. 181v)

1012. Isidora Pelomero y Sanchez: bautizada 15 May 1779, hija legítima de Ant^o Palomero y de Petrona Sanchez, vecinos de esta. Nacida 13 de ese mes. Padrinos Fran^co Orrego y Lucia Orrego, vecinos de esta. Testigos Ign^o Fern^z y Antonio Llerias. Fdo. Dr. Antonio de la Trinidad Martinez de Ibarra (f. 182)

1013. Maria Josefa Barria y Añasco: bautizada 17 May 1779, hija legítima de Jose Antonio Barria y de Clara Añasco, vecinos de esta. Nacida 13 de ese mes. Padrinos D^n Jose de Añasco y Dª Margarita Añasco, vecinos de esta. Testigos Ignacio Fernandez y Jose Gil. Fdo. Dr. Antonio de la Trinidad Martinez de Ibarra (f. 182)

1014. Sebastiana Mendez y Sanchez: bautizada 6 Jun 1779, hija legítima de Ant^o Mendez y de Rosalia Sanchez; abuelos paternos Pedro Sanchez y Maria del Carmen Gomez; abuelos maternos "no saven", todos vecinos de esta. Nacida 4 de ese mes. Padrinos "el Paraguay Pachilo", vecino de ella. Testigos Ign^o Fern^z y José Sena. Fdo. Dr. Antonio de la Trinidad Martinez de Ibarra (f. 182v)

1015. Norverta Aquino y Esquivel: bautizada 6 Jun 1779, hija legítima de Jose Aquino y de Manuela Esquibel; abuelos paternos Pasqual Aquino e Ign^a Pavon; abuelos maternos Baltasar Esquibel y Dominga Romero, todos vecinos de esta. Nacida 5 de ese mes. Padrinos Onofre Esquivel y Maria Rosa Esquivel, vecinos de esta. Testigos Ign^o Fern^z y Jose Soto. Fdo. Dr. Antonio de la Trinidad Martinez de Ibarra (f. 182v)

1016. Manuel Antonio Pirez y Areco: bautizado 13 Jun 1779, hijo legítimo de Jose Pirez y de Maria Areco; abuelos paternos Jose Pirez de Avila y Dª Josefa Miño; abuelos maternos Diego Juarez y Maria Areco, todos vecinos y naturales de esta. Nacido 10 de ese mes. Padrinos D^n Silvestre Idalgo y Dª Maria Jacinta Idalgo, vecinos de esta. Testigos Ig^o Fern^z y Roque Zacarias (f. 183)

1017. Pasquala Manuela: bautizada 26 Jun 1779, hija natural de

Cortesía de genealogiafamiliar.net

la Iglesia. Nacida 18 de ese mes. Padrinos Jose Gonzalez y Geronima Basualdo, vecinos de esta. Testigos Ign^{o} Fern^{z} y Jose Silva. Fdo. Antonio de la Trinidad Martinez de Ibarra (f. 183)

1018.—Juan Pablo Xara e Inzaurralde: bautizado 27 Jun 1779, hijo legítimo de Jose Xara y de Isabel Inzaurralde; abuelos paternos Juan Jara e Isavel Benitez, vecinos de Paraguay; abuelos maternos Agustin Inzaurralde y Dª Catalina Gonzalez, difuntos y vecinos de esta. Nacido 23 de ese mes. Padrino D^{n} Lorenzo Ant^{o} de la Torre, clerigo Presbitero y domiciliado en Paraguay. Testigos Ign^{o} Fern^{z} y Jose Zacarias. Fdo. Dr. Antonio de la Trinidad Martinez de Ibarra (f. 183v)

1019. Antonia Paula: bautizada 28 Jun 1779, hija de la Iglesia. Nacida 20 de ese mes. Padrinos D^{n} Jose de Arriva y Maria Mendez, vecinos de esta. Testigos Ign^{o} Fern^{z} y Fran^{co} Sena. Fdo. Dr. Antonio de la Trinidad Martinez de Ibarra (f. 183v)

1020. Juana Rosa Encinas: bautizada 29 Jun 1779, hija legítima de Buenaventura Encinas y de Maria Ant^{a} Rodriguez, de 5 días de nacida. Padrinos Pedro Ign^{o} y ...ma Almiron. Fdo. D^{r}. Juan Fran^{co} de Castro y Careaga (partida anotada el 4 Oct 1804) (partida muy destruída) (f. 183v)

1021.—... Fina y Gonzalez: bautizada 4 Jul 1779, hija legítima de Pedro Pablo Fina y de Juana Gonzalez; abuelos paternos Jacinto Fina y Fran^{ca} Veron, vecinos de B^{s} Ay^{s}; abuelos maternos Rosa Cuyo, vecinos de esta. Nacida 28 Jun de ese año. Padrino Ign^{o} Rojas, vecino de esta. Testigos Ign^{o} Fern^{z} y Fran^{co} Silva. Fdo. Dr. Antonio de la Trinidad Martinez de Ibarra (f. 184) (partida muy destruída)

1022. Juan Ignacio Montenegro: bautizado 4 Jul 1779, hijo natural de Maria Ign^{a} Montenegro, vecina de esta; "no se dieron razon de los Abuelos Paternos ni Maternos". Nacido 1 de ese mes. Padrinos Melchor Maciel y Ramona Montenegro, vecina de esta. Testigos Ign^{o} Fernandez y Jose Suarez. Fdo. Dr. Antonio de la Trinidad Martinez de Ibarra (f. 184)

1023. Maria Frutos: bautizada 6 Jul 1779, hija natural de Maria Frutos, vecina de esta; "no tiene Abuelos Paternos

Cortesía de genealogiafamiliar.net

ni Maternos". Nacida 1 de ese mes. Padrinos Pedro Gallardo y Margarita Monzon, vecinos de esta. Testigos Ign^{o} Fern^{z} y Jose Suarez. Fdo. Dr. Antonio de la Trinidad Martinez de Ibarra (f. 184v)

1024. Pedro Sanchez y Alcaraz: bautizado 8 Jul 1779, hijo legítimo de Ign^{o} Sanchez y de Maria Ignacia Alcaraz; abuelos paternos Bernardo Sanchez e Ign^{a} Alegre; abuelos maternos Jose Alcaraz y Josefa Jara, todos vecinos de esta. Testigos Ign^{o} Fern^{z} y Jose Suarez. Fdo. Dr. Antonio de la Trinidad Martinez de Ibarra (f. 184v) (en la partida no se indica fecha de nacimiento, estando el espacio para los Padrinos en blanco)

1025. Felis Bartolo y Maria del Rosario Cariaga y Villanueva: bautizados 9 Jul 1779, hijos legítimos de Juan Jose Cariaga y de Anna de Villanueva; abuelos paternos Juan Fran^{co} Cariaga y Juana Chaves; abuelos maternos D^{n} Bartolo de Villanueva y Maria Flora Salgueros, todos vecinos de esta. Nacido 3 de ese mes. Padrinos Felis Bartolo, D^{n} Jose de Arriva y Maria Villanueva y de Maria del Rosario D^{n} Felipe Sanchez y Bartola Moreno, todos vecinos de esta. Testigos Ign^{o} Fern^{z} y Roque Zacarias. Fdo. Dr. Antonio de la Trinidad Martinez de Ibarra (f. 185)

1026. Bernardo Ballejos y Rui Diaz: bautizado 10 Jul 1779, hijo legítimo de Lucas Ballejos y de Rosa Rui Diaz; abuelos paternos Fran^{co} Ballejos y Nicolasa Melgarejo; abuelos maternos "no dieron razon". Nacido 5 de ese mes. Padrinos Fran^{co} Orrego y Maria Isabel Osorio, todos vecinos de esta. Testigos Ign^{o} Fernandez y Roque Zacarias. Fdo. Dr. Antonio de la Trinidad Martinez de Ibarra (f. 185)

1027. Juan Antonio Maciel: bautizado 10 Jul 1779, hijo natural de Barbara Maciel; "no dieron razon los Padres de los Abuelos Paternos ni Maternos". Nacido 10 May 1779. Padrinos Bernave Encinas y Maria Dominga Encinas, vecinos de esta. Testigos Ign^{o} Fern^{z} y Rqoue Zacarias. Fdo. Dr. Antonio de la Trinidad Martinez de Ibarra (f. 185v)

1028. Benedicta Ramirez y Galarza: bautizada 11 Jul 1779, hija legítima de Fran^{co} Xavier Ramirez y de Isidora Galarza; abuelos paternos Alexandro Ramirez y Gregroia Godoy; a-

Cortesía de genealogiafamiliar.net

buelos maternos Miguel Galarza y ... Luque, todos vecinos de esta. Padrinos Juan Mateo Torres y Petrona Galarza, vecinos de esta. Testigos Ign^{o} Fern^{z} y Roque Zacarias. Fdo. Dr. Antonio de la Trinidad Martinez de Ibarra (f. 185v) (en la partida no se indica fecha de nacimiento y la misma está muy destruída)

1029.—Petronila Falcon y Ballexos: bautizada 17 Jul 1779, hija legítima de Alexos Falcon y de Aug...; abuelos paternos Gaspar Falcon y Josefa ...; abuelos maternos Miguel Falcon y Petrona Flores, todos vecinos de esta. Nacida 10 Jun 1779. Padrinos Pasqual Falcon y Maria Nieva Sosa, vecinos de esta. Testigos Ig^{o} Fern^{z} y Roque Zacarias. Fdo. Dr. Antonio de la Trinidad Martinez de Ibarra (f. 186) (partida muy destruída; en la misma los apellidos de los abuelos está correcto)

1030.—Maria del Carmen Acosta y Soto: bautizada 18 Jul 1779, hija legítima de Jose Luis de Acosta y de Dª Margarita Soto; abuelos paternos Jose de Acosta y Dª Ana Zamudio; abuelos maternos D^{n} Ignacio de Soto y Dª Fran^{ca} Leuzar, todos vecinos de esta. Nacida 2 de ese mes. Padrinos D^{n} Ziprian de Lagraña y Maria del Carmen Acosta, vecinos de esta. Testigos Ign^{o} Fern^{z} y Roque Zacarias. Fdo. Dr. Antonio de la Trinidad Martinez de Ibarra (f. 186)

1031. Jose Ignacio Montiel y Osuna: bautizado 20 Jul 1779, hijo legítimo de Nicolas Montiel y de Silveria Osuna; abuelos paternos Fran^{co} Montiel y Maria Galarza; abuelos maternos "no dieron razon", todos vecinos de esta. Nacido 13 de ese mes. Padrinos Fran^{co} Orrego y Pasquala Osuna, vecinos de esta. Testigos Ign^{o} Fern^{z} y Roque Zacarias. Fdo. Dr. Antonio de la Trinidad Martinez de Ibarra (f. 186v)

1032.—Fran^{co} Xavier Brabo y Lopez: bautizado 26 Jul 1779, hijo legítimo de Mig^{l} Geronimo Brabo y de Bartola Lopez; abuelos paternos Juaq^{n} Bravo y Maria ...; abuelos maternos Ant^{o} Rolon y Maria Bravo, todos vecinos de esta. Nacido 22 de ese mes. Padrinos Fran^{co} Xavier Casajus y Maria Rosa Ximenez, vecinos de esta. Testigos Ign^{o} Fern^{z} y Roque Zacarias. Fdo. Dr. Antonio de la Trinidad Martinez de Ibarra (f. 186v) (partida muy destruída; en la misma

Cortesía de genealogiafamiliar.net

los apellidos de los abuelos está correcto)

1033. Maria Cardoso: bautizada 26 Jul 1779, hija natural de Margarita Cardoso; "no dieron razon de los Abuelos Paternos ni Maternos", vecina de esta. Nacida 23 de ese mes. Madrina Margarita Cardoso, vecina de esta. Testigos Ign^{o} Fern^{z} y Roque Zacarias. Fdo. Dr. Antonio de la Trinidad Martinez de Ibarra (f. 187)

1034. Felipe Santiago Colman y Pavon: bautizado 30 Jul 1779, hijo legítimo de Pasqual Colman y de Bernarda Pavon; abuelos paternos Jose Colman y Rosa Sena; abuelos maternos Gavriel Colman y Maria Gauna, todos vecinos de esta. Nacido 23 de ese mes. Padrinos Pedro Nolasco Fern^{z} y Maria Fran^{ca} Colman, vecinos de esta. Testigos Ign^{o} Fern^{z} y Roque Zacarias. Fdo. Dr. Antonio de la Trinidad Martinez de Ibarra (f. 187) (los apellidos de los abuelos está correcto)

1035. Clara Rosa Arriva y Garay: bautizada 23 May 1779, hija legítima de D^{n} Jose Junquera de Arriva y de Maria Ant^{a} Garay, residentes en esta. Abuelos paternos D^{n} Juan Fernandez de Arriva y Dª Maria de la Junquera, vecinos de la ciudad de Cadiz; abuelos maternos Antonio Garay y Ana Gomez, vecinos de Cordova, en este Reyno. Nacida 22 de ese mes. Padrinos D^{n} Ign^{o} Velando, natural del Puerto de la Isla en España y residente en esta y Dª Rosa de Otazu, vecina de esta. Testigos Ig^{o} Fern^{z} y Roque Zacarias. Fdo. Dr. Antonio de la Trinidad Martinez de Ibarra (f. 187v)

1036. Maria Marta Encinas y Colman: bautizada 30 Jul 1779, hija legítima de Ign^{o} Encinas y de Maria Ant^{a} Colman; abuelos paternos Mateo Encina y "no dieron razon de la abuela"; abuelos maternos Pasquala Gauna y "no supieron de el abuelo". Padrinos ... Testigos Ig^{o} Fern^{z} y Roque Zacarias. Fdo. Dr. Antonio de la Trinidad Martinez de Ibarra (f. 187v) (en la partida no se indica fecha de nacimiento y el espacio de los Padrinos se halla en blanco)

1037. Ignacio Ballejos y Aguilar: bautizado 1 Ago 1779, hijo legítimo de Esteban Ballexos y de Theresa Aguilar; "no dieron razon de ninguno de los Abuelos". Nacido 27 Jul de ese año. Padrinos Ig^{o} Fern^{z} y Maria del Carmen Acosta, vecinos de esta. Testigos Jose y Antonio Araujo.

Cortesía de genealogiafamiliar.net

Fdo. Dr. Antonio de la Trinidad Martinez de Ibarra (f. 188)

1038. Maria Ignacia Sanchez: bautizada 2 Ago 1779, hija natural de Greg^{a} Sanchez, vecina de esta; "no dieron razon de los Abuelos Paternos ni Maternos". Nacida 30 Jul de ese año. Padrinos Felipe de Aguirre y Maria Theresa Soto, vecinos de esta. Testigos Ign^{o} Fern^{z} y Roque Zacarias. Fdo. Dr. Antonio de la Trinidad Martinez de Ibarra (f. 188)

1039. Manuel Antonio Liscano: bautizado 2 Ago 1779, hijo natural de Sebastiana Liscano, vecina de esta; "no dieron razon de los Abuelos Paternos ni Maternos". nacido 25 de ese mes (sic). Madrina Thomasa Liscano, vecina de esta. Testigos Ig^{o} Fern^{z} y Roque Zacarias. Fdo. Dr. Antonio de la Trinidad Martinez de Ibarra (f. 188v)

1040. Juana Gonzalez y Almiron: bautizada 4 Ago 1779, hija legítima de Thomas Gonzalez y de Narcisa Almiron; abuelos paternos Jose Gonzalez y Melchora Obiedo; abuelos maternos Felis Gonzalez y Maria Flores, todos vecinos de esta. Nacida 4 Jul 1779. Padrinos Thomas Gonzalez y Maria Flores, vecinos de esta. Testigos Ign^{o} Fern^{z} y Roque Zacarias. Fdo. Dr. Antonio de la Trinidad Martinez de Ibarra (f. 188v) (los apellidos de los abuelos están correctos)

1041. Mariano Benitez y Gomez: bautizado 5 Ago 1779, hijo legítimo de Gregorio Benitez y de Rosa Gomez; abuelos paternos Luis Benitez y Maria Perez; abuelos maternos "no dieron razon". Macido 25 Jul de ese año. Padrinos Ignacio Fern^{z} y Maria del Carmen Martinez, vecinos de esta. Testigos Ign^{o} Sosa y Roque Zacarias. Fdo. Dr. Antonio de la Trinidad Martinez de Ibarra (f. 189)

1042. Miguel Esquibel y Romero: bautizado 8 Ago 1779, hijo legítimo de Jose Esquibel y de Catalina Romero; abuelos paternos Gabriel Esquivel y Micaela Gonzalez; abuelos maternos "no dieron razon". Nacido 20 Jul de ese año. Padrinos Gabriel Esquivel y Juana Gonzalez, vecinos de esta. Testigos Ign^{o} Fern^{z} y Roque Zacarias. Fdo. Dr. Antonio de la Trinidad Martinez de Ibarra (f. 189)

1043. Maria del Carmen Maydana y Espinosa: bautizada 8 Ago

Cortesía de genealogiafamiliar.net

1779, hija legítima de Juan Maydana y de Agustina Espinosa; abuelos paternos Miguel Maydana y Ana Ledesma; abuelos maternos Fran^{co} Espinosa y Gregoria Ojeda, vecinos de esta. Nacida 8 Jul de ese año. Padrinos Pasqual Martinez y Magdalena Fern^{z}, vecinos de esta. Testigos Ign^{o} Fern^{z} y Roque Zacarias. Fdo. Dr. Antonio de la Trinidad Martinez de Ibarra (f. 189v)

1044. Maria Dominga Espindula y Murrada: bautizada 8 Ago 1779, hija legítima de Pedro Pablo Espindula y de Maria Isabel Murrada; abuelos paternos Pedro Pablo Espindula y Clara Adorno; abuelos maternos Ant^{o} Canteros y Luisa Alzada, todos vecinos de esta. Nacida 3 de ese mes. Padrinos ... Soto y Bartola Rodrig^{z}, vecinos de esta. Testigos Ign^{o} Fern^{z} y Roque Zacarias. Fdo. Dr. Antonio de la Trinidad Martinez de Ibarra (f. 189v) (partida muy destruída)

1045. Cayetano Ximenez y Ballejos: bautizado 8 Ago 1779, hijo legítimo de Andres Ximenez y de Andrea Ballejos; abuelos paternos Antonio Ximenez y Maria Gonzalez; abuelos maternos Jose Ximenez y Maria Ruidiaz, todos vecinos de esta. Padrinos Jose Baez y Maria Baez, vecinos de esta. Testigos Ign^{o} Fern^{z} y Roque Zacarias. Fdo. Dr. Antonio de la Trinidad Martinez de Ibarra (f. 190) (en la partida no se indica fecha de nacimiento y los apellidos de los abuelos está correcto)

1046. ... Morales y Soler: nacido 11 Ene 1779, hijo legítimo de Jose Morales y de Margarita Soler; abuelos paternos Martin Morales y Maria Centurion; "no se dio razon de los abuelos maternos", todos vecinos de esta. Bautizado privadamente por haber nacido en la Campaña. Padrinos Fermin Montes y Juana de Mesa, vecinos de esta. Testigos Ign^{o} Fern^{z} y Roque Zacarias. Fdo. Dr. Antonio de la Trinidad Martinez de Ibarra (f. 190) (partida muy destruída)

1047. Maria Lorenza Mesa y Garcia: bautizada 11 Ago 1779, hija legítima de Juan Ant^{o} de Mesa y de Fran^{ca} Garcia; abuelos paternos Gavriel de Mesa e Isavel Rivero; abuelos maternos Baltasar de Mesa y Maria Ojeda, todos vecinos de esta. Nacida 9 de ese mes. Padrinos Ign^{o} Sandoval y Petrona Mesa, vecinos de esta. Testigos Ign^{o} Fern^{z} y Roque Zacarias. Fdo. Dr. Antonio de la Trinidad Martinez

Cortesía de genealogiafamiliar.net

de Ibarra (f. 190v) (los apellidos de los abuelos está correcto)

1048. Juana Juarez y Benitez: nacida 13 Jun 1779, hija legítima de Martin Juarez y de Manuela Benitez; abuelos paternos Alexo Juarez y Bernardina Alegre; abuelos maternos Gregº Benitez y Rosa Lopez, todos vecinos de esta. Bautizada privadamente por haber nacido en la Campaña. Padrinos Hermenegildo Aguirre y Theresa Romero, vecinos de esta. Testigos Ignº Fernz y Roque Zacarias. Fdo. Dr. Antonio de la Trinidad Martinez de Ibarra (f. 190v)

1049. Inocencia Osuna y Miño: nacida 13 May 1779, hija legítima de Gregorio Osuna y de Gregoria Muño; abuelos paternos Marcos Osuna y Maria Escalante; abuelos maternos "no dieron razon", todos vecinos de esta. Bautizada privadamente por haber nacido en la Campaña. Madrina Pasquala Miño, vecina de esta. Testigos Ignº Fernz y Roque Zacarias. Fdo. Dr. Antonio de la Trinidad Martinez de Ibarra (f. 191)

1050. Maria Ignacia Romero: bautizada 15 Ago 1779, hija natural de Gregoria Romero; "no dieron razon de los abuelos tanto paternos como maternos", vecina de esta. Nacida 10 de ese mes. Padrinos Vizente Gullon y Maria del Carmen Romero, vecinos de esta. Testigos Ignº Fernandez y Roque Zacarias. Fdo. Dr. Antonio de la Trinidad Martinez de Ibarra (f. 191)

1051. Maria del Transito Gomez y Sanchez: bautizada 20 Ago 1779, hija legítima de Matias Gomez y de Maria Franca Sanchez; abuelos paternos Pedro Juan Gomez y Lorenza Ramirez; abuelos maternos Gregorio Sanchez y Micaela Gonzalez, todos vecinos de esta. Nacida 4 de ese mes. Padrinos Dn Jose Junquera de Arriva residente en esta y Da Rosa de Otazu, vecina de esta. Testigos Ignº Fernz y Roque Zacarias. Fdo. Dr. Antonio de la Trinidad Martinez de Ibarra (f. 191v)

1052. Maria del Transito Portillo y Garcia: bautizada 27 Ago 1779, hija legítima de Bartolo Portillo y de Josefa Garcia; abuelos paternos Domº Portillo y Theresa Ojeda; abuelos maternos "no dieron razon". Nacida 23 de ese mes. Padrinos Domingo Azula y Maria Antonia Cavral, vecinos

Cortesía de genealogiafamiliar.net

de esta. Testigos Ign° Fern^z y Roque Zacarias. Fdo. Dr. Antonio de la Trinidad Martinez de Ibarra (f. 191v) (los apellidos de los abuelos están correctos)

1053.—Marcos Nuñez y Cardoso: nacido 28 May 1779, hijo legítimo de Bartolo Nuñez y de Fran^ca Esquivel; abuelos paternos Ignacio Nuñez y Maria Cardoso; abuelos maternos "no se da razón", todos vecinos de esta. Bautizado privadamente por haber nacido en la Campaña. Padrinos Silvestre de Soto e Ignacia Galarza, vecinos de esta. Testigos Ig° Fern^z y Roque Zacarias. Fdo. Dr. Antonio de la Trinidad Martinez de Ibarra (f. 192) (los apellidos de los abuelos están correctos)

1054. Jose Justo Santuchos y Moyano: bautizado 28 Ago 1779, hijo legítimo de Justo Andres Santuchos y Doming^z y de Maria Antonia Moyano Española; abuelos paternos Andres Santuchos y Rosa Dominguez, vecinos de la ciudad de Sta Fe; abuelos maternos Juan Antonio Moyano, natural de la ciudad de Cordova y Barbara Gomez, vecinos de esta. Nacido 18 de ese mes. Padrinos Diego Fernandez y Dª Josefa Basualdo, vecinos de esta. Testigos Ign° Fern^z y Roque Zacarias. Fdo. Dr. Antonio de la Trinidad Martinez de Ibarra (f. 192)

1055. Maria Theresa Espinosa y Aguirre: bautizada 28 Ago 1779, hija legítima de Pedro Espinosa y de Rosa Aguirre; abuelos paternos Jose Espinosa y Geronima Fernandez; abuelos maternos "no se da razon", todos vecinos de esta. Nacida 28 Jul de ese año. Padrinos D^n Juan Benitez y Dª Silveria Silva, vecinos de esta. Testigos Ign° Fern^z y Roque Zacarias. Fdo. Dr. Antonio de la Trinidad Martinez de Ibarra (f. 192v)

1056.—Juan Bautista Fermandez y Gomez: nacido 28 Ago 1778, hijo legítimo de Marcos Fern^z y de Rheresa Gomez; abuelos paternos Pedro Fernandez y Sebastiana Ramirez; abuelos maternos "no se da razon", todos vecinos de esta. Bautizado privadamente por haber nacido en la Campaña. Padrinos Juan Manuel Pirez y Sebastiana Pirez, vecinos de esta. Testigos Ign° Fern^z y Roque Zacarias. Fdo. Dr. Antonio de la Trinidad Martinez de Ibarra (f. 192v)

1057. Maria Lorenza Gomez y Diaz: bautizada 29 Ago 1779, hija

Cortesía de genealogiafamiliar.net

legítima de Jose Gomez y de Geronima Diaz; abuelos paternos Pedro Juan Gomez y Rosa Torres; abuelos maternos Jose Diaz e Isabel Balenzuela, todos vecinos de esta. Nacida 21 de ese mes. Padrinos Vizente Alfonso y Manuela Alfonso, vecinos de esta. Testigos Ign^{o} Fern^{z} y Roque Zacarias Fdo. Dr. Antonio de la Trinidad Martinez de Ibarra (f. 193)

1058. Bartolo Zeniquier y Portillo: bautizado 29 Ago 1779, hijo legítimo de Jose Zeniquier y de Luisa Portillo; abuelos paternos Raymundo Zeniquier y Felipa Aranda; abuelos maternos "no se dan razon". Nacido 24 de ese mes. Padrinos Basilio Carvallo y Gregoria Lopez, vecinos de esta. Testigos Ign^{o} Fern^{z} y Roque Zacarias. Fdo. Dr. Antonio de la Trinidad Martinez de Ibarra (f. 193)

1059. Enrrique Navarro y Encinas: nacido 14 Jul 1779, hijo legítimo de Mariano Navarro y de Micaela Encinas; abuelos paternos Lorenza Navarro y "no se dieron razon por los demas", todos vecinos de ella. Bautizado privadamente por haber nacido en la Campaña. Padrinos Agustin Sena y Bartola Fern^{z}, vecinos de esta. Testigos Ign^{o} Fern^{z} y Roque Zacarias. Fdo. Dr. Antonio de la Trinidad Martinez de Ibarra (f. 193v)

1060. Maria Dominga Almiron y Lopez: bautizada 12 Set 1779, hija legítima de Manuel Almiron y de Melchora Lopez; abuelos paternos Tomas Almiron y Maria Rodriguez; abuelos maternos "no se dieron razon". Nacida 12 Ago 1779. Padrinos Hermenegildo Aguirre y Teresa Romero, vecinos de esta. Testigos Ign^{o} Fern^{z} y Roque Zacarias. Fdo. Dr. Antonio de la Trinidad Martinez de Ibarra (f. 193v)

1061. Ana Caravallo y Acosta: bautizada 19 Set 1779, hija legítima de Jose Caravallo y de Ana Acosta; abuelos paternos Bernardo Caravallo y Fran^{ca} Aguirre; abuelos maternos "no dieron razon". Nacida 19 Ago de ese año. Padrinos Ramon Aranda y Maria Josefa Lopez, vecinos de esta. Testigos Ign^{o} Fern^{z} y Roque Zacarias. Fdo. Dr. Antonio de la Trinidad Martinez de Ibarra (f. 194)

1062. Manuel Antonio Aguirre y Gomez: bautizado 20 Set 1779, hijo legítimo de Ant^{o} Aguirre y de Maria Antonia Gomez; abuelos paternos Ant^{o} Aguirre y Luisa Basualdo; abuelos

Cortesía de genealogiafamiliar.net

maternos Juana Lopez, todos vecinos de esta. Nacido 20 Ago de ese año. Padrinos Pablo Alarcon y Maria Isidora Cañete, vecinos de esta. Testigos Ignacio Fern^{z} y Roque Zacarias (f. 194)

1063. Bernardo Azevedo y Escovar: bautizado 25 Set 1779, hijo legítimo de Pedro Nolasco Azevedo y Fran^{ca} Escobar; abuelos paternos Nicolas Azevedo y Pasquala Acosta; abuelos maternos "no se da razon", todos vecinos de esta. Nacido 25 Ago de ese año. Padrinos Pedro Pirez y Maria Josefa de Aguilar, vecinos de esta. Testigos Ig^{o} Fern^{z} y Roque Zacarias. Fdo. Dr. Antonio de la Trinidad Martinez de Ibarra (f. 194v)

1064. Maria del Carmen Maimprize y Ricalde: bautizada 26 Set 1779, hija legítima de Juan de Dios Maymprize, natural de Inglaterra y de Maria Lucia Ricalde, natural de la Villa Rica de el Espiritu S^{to}, jurisdiccion de el Paraguay; abuelos paternos Juan Maymprize y Sara Mayer de Inglaterra; abuelos maternos Roque Ricalde y Rafaela Bazquez, de Villa Rica. Padrinos Nicolas Maria Pereti y Ana Figueroa, vecinos de esta. Testigos Ig^{o} Fern^{z} y Rqoue Zacarias. Fdo. Dr. Antonio de la Trinidad Martinez de Ibarra (f. 194v)

1065. Lorenza Izfran y Aguilar: bautizada 26 Set 1779, hija legítima de Roque Izfran y de Margarita Aguilar; abuelos paternos Thomas Izfran y Ant^{a} Xasana, naturales de el Paraguay; abuelos maternos Vizente Aguilar y Maria Ant^{a} Pavon, vecinos de esta. Nacida 9 de ese mes. Padrinos Juan Pablo Banegas y Maria Rosa Frutos, vecinos de esta. Testigos Ig^{o} Fern^{z} y Roque Zacarias. Fdo. Dr. Antonio de la Trinidad Martinez de Ibarra (f. 195)

1066. Juan Jose Godoy y Caseres: bautizado 26 Set 1779, hijo legítimo de Alverto Godoy y de Catalina Caseres; abuelos paternos Juan Ant^{o} Godoy y Petrona Ramirez; abuelos maternos Xavier Caseres y Fran^{ca} Nuñez, todos vecinos de esta. Nacido 23 de ese mes. Padrinos Juan Ant^{o} Maydana y Bernarda Espinosa, vecinos de esta. Testigos Ign^{o} Fern^{z} y Roque Zacarias. Fdo. Dr. Antonio de la Trinidad Martinez de Ibarra (f. 195)

1067. Maria del Rosario Rosa y Zabala: bautizada 5 Oct 1779,

Cortesía de genealogiafamiliar.net

hija legítima de la Rosa y Catalina Zabala; abuelos paternos Bartolo de la Rosa y Ma...ta Zavala; abuelos maternos "no dieron razon", todos vecinos de esta. Nacida 1 de ese mes. Padrinos Jose Antº Veron y Ana Gomez, vecinos de esta. Testigos Ignº Fernz y Roque Zacarias. Fdo. Dr. Antonio de la Trinidad Martinez de Ibarra (f. 195v) (el nombre del padre no figura en la partida, la que está muy destruída)

1068. Maria Mercedes Rios: bautizada 5 Oct 1779, hija natural de Sebastiana Rios; "no dieron razon de los abuelos paternos ni maternos". Nacida 5 Set de ese año. Padrinos M... Perez y Maria de Soto, vecinos de esta. Testigos Ignº Fernz y Roque Zacarias. Fdo. Dr. Antonio de la Trinidad Martinez de Ibarra (f. 195v) (partida muy destruída)

1069. Juan Feliciano Fernandez y Barrios: bautizado 8 Oct 1779, hijo legítimo de Luciano Fernz y de Catalina Barrios; abuelos paternos Lorenzo Fernz y Maria Josefa Sanchez; abuelos maternos "no se da razon", todos vecinos de esta. Nacido 8 Ago de ese año. Padrinos Jose Eloriaga, natural de "Bizcaya" y Rosa Suarez, vecinos de esta. Testigos Ignº Fernz y Roque Zacarias. Fdo. Dr. Antonio de la Trinidad Martinez de Ibarra (f. 195v)

1070. Jose Franco Segovia y Nis: bautizado 9 Oct 1779, hijo legítimo de Jose Ignº Segovia y de Micaela Nis; abuelos paternos Andres Segovia y Petrona Alvarez; abuenos maternos "no se da razon", todos vecinos de esta. Nacido 1 de ese mes. Padrinos Marcos Ramirez y Ramona Benitez, vecinos de esta. Testigos Ignº Fernz y Roque Zacarias. Fdo. Dr. Antonio de la Trinidad Martinez de Ibarra (f. 196)

1071. Maria Franca Cavral y Roman: bautizada 9 Oct 1779, hija legítima de Antº Cavral y de Maria del Rosario Roman; abuelos paternos Jose Cavral y Juana Fernandez; abuelos maternos "no supieron dar razon", todos vecinos de esta. Nacida 7 de ese mes. Padrinos Asensio de Acosta y Maria Gregoria Fernz, vecinos de esta. Testigos Ignº Fernz y Roque Zacarias. Fdo. Dr. Antonio de la Trinidad Martinez de Ibarra (f. 196)

1072. Maria Antonia Lopez y Portillo: bautizada 15 Oct 1779,

Cortesía de genealogiafamiliar.net

hija legítima de Fran^co Lopez y de Maria Ignacia Portillo; abuelos paternos Juan Lopez y Dominga Espindula; abuelos maternos Domingo Portillo y Teresa Ojeda, todos naturales y vecinos de esta. Nacida 2 de ese mes. Padrinos Thomas Soto y Bartola Rodriguez, vecinos de esta. Testigos Ig^o Fern^z y Roque Zacarias. Fdo. Dr. Antonio de la Trinidad Martinez de Ibarra (f. 196v)

1073. Maria Catalina Sanchez y Bravo: bautizada 15 Oct 1779, hija legítima de Felipe Sanchez y de Melchora Bravo; abuelos paternos Gregorio Sanchez y Petrona Barrios; abuelos maternos Juaquin Bravo y Petrona Medina, todos vecinos y naturales de esta. Nacida 4 de ese mes. Padrinos Manuel Fern^z y Carmen Sanchez, vecinos de esta. Testigos Ig^o Fern^z y Roque Zacarias. Fdo. Dr. Antonio de la Trinidad Martinez de Ibarra (f. 196v)

1074. Maria Teresa Riquel y Azevedo: bautizada 15 Oct 1779, hija legítima de Vizente Riquel y de Geronima Azevedo; abuelos paternos Anselmo Riquel y Margarita Segovia; abuelos maternos Nicolas Azevedo y Pasquala Acosta, todos vecinos y naturales de esta. Nacida 13 de ese mes. Padrinos Ign^o Fern^z y Petrona Azevedo, vecinos de esta. Testigos Roque Zacarias e Ign^o Fern^z. Fdo. Dr. Antonio de la Trinidad Martinez de Ibarra (f. 197)

1075. Maria Teresa Orrego y Barrios: bautizada 17 Oct 1779, hija legítima de Fran^co Orrego y de Maria Josefa Barrios; abuelos paternos Marcos Orrego y Juana Maria Mendoza; abuelos maternos Ramon Barrios y Rosa Villanueva, todos vecinos y naturales de esta. Nacida 14 de ese mes. Padrinos Ramon Barrios y Maria Eugenia Barrios, vecinos de esta. Testigos Ign^o Fern^z y Roque Zacarias. Fdo. Dr. Antonio de la Trinidad Martinez de Ibarra (f. 197)

1076. Maria Teresa Encinas y Barrios: bautizada 17 Oct 1779, hija legítima de Pedro Juan Encinas y de Juana Josefa Barrios; abuelos paternos Vizente Encinas y Thomasa Gomez; abuelos maternos Ign^o Barrios y Micaela Hermosilla, todos vecinos y naturales de esta. Nacida 13 de ese mes. Padrinos Bartolo Brest e Isidora Godoy, vecinos de esta. Testigos Ig^o Fern^z y Roque Zacarias. Fdo. Dr. Antonio de la Trinidad Martinez de Ibarra (f. 197)

Cortesía de genealogiafamiliar.net

1077. Jose del Rosario Inzaurralde: bautizado 24 Oct 1779, hijo natural de Luisa Inzaurralde, vecina de esta; "no se dio razon de los abuelos paternos ni maternos". Nacido 24 Set de ese año. Padrinos Asencio de Acosta y Josefa Pintos, vecinos de esta. Testigos Ign^{o} Fern^{z} y Roque Zacarias. Fdo. Dr. Antonio de la Trinidad Martinez de Ibarra (f. 197v)

1078. Cipriana Cardoso y Gonzalez: bautizada 27 Oct 1779, hija legítima de Jose Cardoso y Rosa Gonzalez; abuelos paternos Pedro Cardoso y Bernarda Encinas; abuelos maternos Fran^{co} Gonzalez y Juana Zacarias, todos vecinos y naturales de esta. Nacida 27 Set de ese año. Padrinos Ign^{o} Fern^{z} y Anna Ocampos, vecinos de esta. Testigos Roque Zacarias y Jose Sena. Fdo. Dr. Antonio de la Trinidad Martinez de Ibarra (f. 197v)

1079. Maria Margarita Sena y Almiron: bautizada 29 Oct 1779, hija legítima de Fran^{co} Xavier Sena y de Ana de Almiron; abuelos paternos Pedro Sena y Melchora Lupa; abuelos maternos Bartolo Almiron y Agustina Falcon, todos vecinos y naturales de esta. Nacida 29 Set de ese año. Madrina Rosa Ledesma, vecina de esta. Testigos Ig^{o} Fern^{z} y Roque Zacarias. Fdo. Dr. Antonio de la Trinidad Martinez de Ibarra (f. 198)

1080. Alexandro Mesa y Portillo: bautizado 31 Oct 1779, hijo legítimo de Jose de Mesa y de Maria Portillo; abuelos paternos Jose Gabriel de Mesa e Isabel Romero; abuelos maternos Felis Portillo y Fran^{ca} Samaniego, todos vecinos y naturales de esta. Nacido 22 de ese mes. Padrinos Jose Ant^{o} Romero y Fran^{ca} Antonia Dominguez, vecinos de esta. Testigos Ig^{o} Fern^{z} y Roque Zacarias. Fdo. Dr. Antonio de la Trinidad Martinez de Ibarra (f. 198)

1081. Maria Santa Medina y Maydana: bautizada 1 Nov 1779, hija legítima de Ant^{o} Medina y de Maria Antonia Maydana; abuelos paternos Fran^{co} Medina y Martina Pa...; abuelos maternos Nolasco Maydana y Maria Sanchez, todos vecinos y naturales de esta. Nacida 30 Oct de ese año. Padrinos Jose Ign^{o} Esquivel y Petrona Ibarra, vecinos de esta. Testigos Ig^{o} Fern^{z} y Roque Zacarias. Fdo. Dr. Antonio de la Trinidad Martinez de Ibarra (f. 198v) (partida muy destruída)

Cortesía de genealogiafamiliar.net

1082. Maria Teresa Romero: bautizada 3 Nov 1779, hija natural de Marzela Romero; abuelos maternos Juan Jose Romero y Teresa Flores, vecinos y naturales de esta. Nacida 1 de ese mes. Padrinos Esteban de Alegre y Catalina Ozuna, vecinos de esta. Testigos Ig^{o} Fern^{z} y Roque Zacarias. Fdo. Dr. Antonio de la Trinidad Martinez de Ibarra (f. 198v)

1083. Ilario Riveros y Samaniego: bautizado 4 Nov 1779, hijo legítimo de Miguel Riveros y de Gervasia Samaniego; abuelos paternos Fran^{co} Riveros y Fran^{ca} del Valle; abuelos maternos Pedro Jose de Samaniego y Antonia Illerias, todos vecinos y naturales de esta. Nacido 31 Oct de ese año. Padrinos D^{n} Fran^{co} Orduña, natural de Castilla de Vieja en España y Dª Geronima Cavral, vecina de esta. Testigos Ig^{o} Fern^{z} y Roque Zacarias. Fdo. Dr. Antonio de la Trinidad Martinez de Ibarra (f. 199)

1084. Maria Fran^{ca} Martinez y Fernandez: bautizada 4 Nov 1779, hija legítima de Pasqual Martinez y de Magdalena Fernandez; abuelos paternos Julian Fernandez y Gregoria Ballejos; abuelos maternos Miguel Fern^{z} y Juana Pintos, todos vecinos y naturales de esta. Nacida 3 de ese mes. Padrinos D^{n} Santiago Gonzalez, natural de "el Reyno de Galicia" y Dª Maria Josefa Petrona Acosta, vecina de esta. Testigos Ig^{o} Fern^{z} y Roque Zacarias. Fdo. Dr. Antonio de la Trinidad Martinez de Ibarra (f. 199) (los apellidos de los abuelos están transcriptos correctamente)

1085. Bartolo Romero y Torres: bautizado 7 Nov 1779, hijo legítimo de Thomas Romero y de Juana Torres; abuelos paternos Asensio Romero y Bartola Rolon; abuelos maternos Juan Antonio Torres y Angela Rolon, todos vecinos y naturales de esta. Nacido 2 de ese mes. Padrinos Bernardo Prieto y Maria Geronima Romero, vecinos de esta. Testigos Ig^{o} Fern^{z} y Roque Zacarias. Fdo. Dr. Antonio de la Trinidad Martinez de Ibarra (f. 199v)

1086. Jose Maria Duarte y Conge: bautizado 16 Set 1779, hijo legítimo de Manuel Duarte y de Rosa Conge; abuelos paternos Miguel Duarte e Ines Sandoval; abuelos maternos Fran^{co} Conge e Isavel Gomez, todos vecinos y naturales de esta. Nacido 12 de ese mes. Padrinos Felipe Santiago

Cortesía de genealogiafamiliar.net

Iturrino y Juana Maria Delgado, vecinos de esta. Testigos Ig^{o} Fern^{z} y Roque Zacarias. Fdo. Dr. Antonio de la Trinidad Martinez de Ibarra (f. 199v)

1087.—Juan Fran^{co} Rolon y Fern^{z}: bautizado 7 Nov 1779, hijo legítimo de Agustin Rolon y de Maria Nicolasa Fern^{z}; abuelos paternos Ant^{o} Rolon y Maria Gomez; abuelos maternos Juan Fern^{z} y Bonifacia Gauna, todos vecinos y naturales de esa. Nacido 18 Set de ese año. Padrinos Domingo Rolon y Maria Leocadia Soto, vecinos de esta. Testigos Ig^{o} Fern^{z} y Roque Zacarias. Fdo. Dr. Antonio de la Trinidad Martinez de Ibarra (f. 200)

1088. Maria Leonarda Mas y Diaz: bautizada 7 Nov 1779, hija legítima de Jose Ant^{o} Mas y de Maria de la Paz Diaz; abuelos "no tiene", todos vecinos de esta. Nacida 5 de ese mes. Madrina Rosa Silva, vecina de esta. Testigos Ign^{o} Fern^{z} y Roque Zacarias. Fdo. Dr. Antonio de la Trinidad Martinez de Ibarra (f. 200)

1089.—Maria Fran^{ca} Sanchez y Araujo: bautizada 14 Nov 1779, hija legítima de Pasqual Sanchez y de Maria Josefa Araujo; abuelos paternos Jose Sanchez y Bernarda Aguirre; abuelos maternos Fran^{co} Araujo y Agustina Duran, todos vecinos y naturales de esta. Nacida 10 de ese mes. Madrina Faviana Blanco, vecina de esta. Testigos Ig^{o} Fern^{z} y Roque Zacarias. Fdo. Dr. Antonio de la Trinidad Martinez de Ibarra (f. 200v)

1090.—Maria Margarita Pastora Martinez e Idalgo: bautizada 14 Nov 1779, hija legítima de Juan Estevan Martinez y de Dª Fran^{ca} Idalgo; abuelos paternos Margarita Martinez "no mas"; abuelos maternos D^{n} Alonso Idalgo y Dª Lorenza Casajus, difuntos, todos vecinos y naturales de esta. Nacida 2 de ese mes. Padrinos D^{n} Ziprian de Lagraña y Dª Margarita Lagraña, vecinos de esta. Testigos Ig^{o} Fern^{z} y Roque Zacarias. Fdo. Dr. Antonio de la Trinidad Martinez de Ibarra (f. 200v)

1091. Estevan Barrios y Gomez: bautizado 16 Nov 1779, hijo legítimo de Manuel Barrios y de Margarita Gomez; abuelos paternos Pedro Barrios y Thomasa Carvajal; abuelos maternos Jose Gomez e Isavel Balenzuela, todos vecinos y naturales de esta. Nacido 16 Set de ese año. Padrinos

Cortesía de genealogiafamiliar.net

Ign^{o} Fern^{z} y Maria del Carmen Martinez, vecinos de esta. Testigos Jose Soto y Roque Zacarias. Fdo. Dr. Antonio de la Trinidad Martinez de Ibarra (f. 201)

1092. Maria Santa Maydana y Sosa: bautizada 16 Nov 1779, hija legítima de Fran^{co} Maydana y de Lucia de Sosa; abuelos paternos Ant^{o} Maydana y Josefa Peloso; abuelos maternos Andres de Sosa y Pasquala Ramirez, todos vecinos y naturales de esta. Nacida 1 de ese mes. Padrinos Domingo Rolon y Maria Toledo, vecinos de esta. Testigos Ig^{o} Fern^{z} y Roque Zacarias. Fdo. Dr. Antonio de la Trinidad Martinez de Ibarra (f. 201)

1093. Petrona Paula: bautizada 18 Nov 1779, hija de la Iglesia, nacida "dies y ..." Set de ese año. Madrina Josefa Fernandez, vecina de esta. Testigos Ig^{o} Fern^{z} y Roque Zacarias. Fdo. Dr. Antonio de la Trinidad Martinez de Ibarra (f. 201v) (partida muy destruída)

1094. Maria Petrona Lovato y la Cruz: bautizada 21 Nov 1779, hija legítima de Jose Lovato, de la ciudad de Malaga en España y de Bartola de Cruz; abuelos paternos Antonio Lovato y Maria Bernal, "de dicha ciudad de Malaga"; abuelos maternos Ig^{o} la Cruz y Petrona Pucheta, naturales y vecinos de esta. Nacida 18 Set de ese año. Padrinos Salvador Pirez y Sebastiana Pirez, vecinos de esta. Testigos Ign^{o} Fern^{z} y Roque Zacarias. Fdo. Dr. Antonio de la Trinidad Martinez de Ibarra (f. 201v)

1095. Miguel Geronimo Ruiz y Sosa: bautizado 22 Nov 1779, hijo legítimo de Eusevio Ruiz y de Lorenza Sosa; abuelos paternos Fran^{co} Ruiz y Maria Baldenegro; abuelos maternos Laureano Sosa y Catalina Contreras, todos vecinos y naturales de esta. Nacido 22 Set de ese año. Padrinos Ign^{o} Sandoval y Maria Montiel, vecinos de esta. Testigos Ig^{o} Fern^{z} y Roque Zacarias. Fdo. Dr. Antonio de la Trinidad Martinez de Ibarra (f. 202)

1096. Clem^{te} Rodrig^{z} y Gomez: bautizado 24 Nov 1779, hijo legítimo de Marcos Rodrig^{z} y de Fran^{ca} Gonzalez; abuelos paternos Geronimo Rodriguez y Angela Mendez; abuelos maternos Dom^{o} Gomez y Ramona Sanchez, todos vecinos y naturales de esta. Nacido 22 de ese mes. Padrinos Jose Ant^{o} Barria y Maria Clara Añasco, vecinos de esta. Testigos

Cortesía de genealogiafamiliar.net

Ig° Fern^z y Roque Zacarias. Fdo. Dr. Antonio de la Trinidad Martinez de Ibarra (f. 202)

1097. Fran^co Antonio Romero y Ojeda: bautizado 25 Nov 1779, hijo legítimo de Jose Ant° Romero y de Antonia Ojeda; abuelos paternos Bentura Romero y Pasquala Arriola; abuelos maternos Pedro Ojeda y Josefa Enrrique, todos vecinos y naturales de esta. Padrinos Nicolas de Leon y Maria Montiel, vecinos de esta. Testigos Ig° Fern^z y Roque Zacarias. Fdo. Dr. Antonio de la Trinidad Martinez de Ibarra (f. 202v) (en la partida no se indica fecha de nacido)

1098. Maria Bernarda Morales y Godoy: bautizada 25 Nov 1779, hija legítima de Geronimo Morales y de Lorenza Godoy; abuelos paternos y maternos "no tiene". Nacida 19 de ese mes. Padrinos Ilario Diaz y Lorenza Godoy, vecinos de esta. Testigos Ign° Fern^z y Roque Zacarias. Fdo. Dr. Antonio de la Trinidad Martinez de Ibarra (f. 202v)

1099. Juan Man^l Figueroa y Gonzalez: bautizado 25 Nov 1779, hijo legítimo de Pedro Figueroa y de Catalina Gonzalez; abuelos paternos Julian Figueroa y Angela Rodrig^z; abuelos maternos Gavriel Gonzalez y Estefania Sanchez, todos vecinos y naturales de esta. Padrinos Juan Fran^co Pintos y Ana Figueroa, vecinos de esta. Testigos Ig° Fern^z y Roque Zacarias. Fdo. Dr. Antonio de la Trinidad Martinez de Ibarra (f. 203) (en la partida no se indica fecha de nacimiento)

1100. Jose Ant° Juarez y Veron: bautizado 26 Nov 1779, hijo legítimo de Bartolo Juarez y de Maria Ig^a Veron; abuelos paternos Ramon Juarez y Juana Martinez; abuelos maternos Bernardo Veron y Dom^a Bruno, todos vecinos y naturales de esta. Nacido 20 de ese mes. Padrinos Jose Ig° Fern^z y Juana Ines Baez, vecinos de esta. Testigos Ign° Fern^z y Roque Zacarias. Fdo. Dr. Antonio de la Trinidad Martinez de Ibarra (f. 203)

1101. Bartolo Ledesma y Flores: bautizado 26 Nov 1779, hijo legítimo de Juan Asensio Ledesma y de Maria Thomada Flores; abuelos paternos Fran^co Ledesma y Fran^ca Toledo; abuelos maternos Ant° Flores y Pasquala Hernandez, todos vecinos y naturales de esta. Nacido 24 Jul de ese año. Padrinos Juan Agustin Alvarez y Lucia Solis, vecinos de

Cortesía de genealogiafamiliar.net

esta. Testigos Ig^{o} Fern^{z} y Roque Zacrias. Fdo. Dr. Antonio de la Trinidad Martinez de Ibarra (f. 203v)

1102. Juan Simon Obregon y Almiron: bautizado 28 Nov 1779, hijo legítimo de Pedro Jose Obregon y de Petrona Almiron; abuelos paternos Ant^{o} Obregon y Luisa Zacarias; abuelos maternos Bartolo Almiron y Agustina Falcon, todos vecinos y naturales de esta. Nacido 28 Oct de ese año. Padrinos Marcos Salazar y Maria Juliana Alegre, vecinos de esta. Testigos Ig^{o} Fern^{z} y Roque Zacarias. Fdo. Dr. Antonio de la Trinidad Martinez de Ibarra (f. 203v)

1103. Manuel Antonio Contreras y Escobar: bautizado 28 Nov 1779, hijo legítimo de Gregorio Contreras y de Petrona Escobar; abuelos paternos Pedro Escovar y Rosa Peloso; abuelos maternos Juan Escovar y Pasquala Ranirez, todos vecinos y naturales de esta. Nacido 28 Ago de ese año. Padrinos Pasqual de Sosa y Maria Rosa Sosa, vecinos de esta. Testigos Ign^{o} Fern^{z} y Roque Zacarias. Fdo. Dr. Antonio de la Trinidad Martinez de Ibarra (f. 204)

1104. Maria Lorenza Fernandez y Gauna: bautizada 1 Dic 1779, hija legítima de Bern^{do} Fern^{z} y Miño y de Ines Gauna; abuelos paternos Pedro Fernandez y Sebastiana Ramirez; abuelos maternos Juan Gaona y Fran^{ca} Escalante, todos vecinos y naturales de esta. Nacida 7 Ago de ese año. Padrinos Juan Jose Gauna y Maria Justa Ojeda, vecinos de esta. Testigos de agua Melchor Luzero y Esteban de Coranes, y de oleos Ign^{o} Fern^{z} y Roque Sosa. Fdo. Dr. Antonio de la Trinidad Martinez de Ibarra (f. 204)

1105. Luis y Bernardo Nuñez y Burgos: bautizados 1 Dic 1779, hijos legítimos de Thomas Nuñez y de Ant^{a} Burgos; abuelos paternos Baltasar Nuñez y Manuela Encizo; abuelos maternos Fran^{co} Burgos y Josefa de O..., todos vecinos y naturales de esta. Nacidos 16 Ago de ese año. Padrinos Juan Jose Gauna y Maria Josefa Obiedo. Testigos de agua Juan Manuel Cañete y Jose Fran^{co} Cañete, y de oleos Ig^{o} Fern^{z} y Roque Zacarias. Fdo. Dr. Antonio de la Trinidad Martinez de Ibarra (f. 204v) (partida muy destruída)

1106. Martiniano Gomez y Romero: bautizado 6 Dic 1779, hijo legítimo de Pasqual Gomez y de Bernardina Romero; abuelos

Cortesía de genealogiafamiliar.net

paternos Andres Gomez y Bartola Alvarez; abuelos maternos Juan Jose Romero y Faviana Mendez, todos vecinos y naturales de esta. Nacido 6 Nov de ese año. Padrinos Manuel Sandoval y Bernarda Osuna, vecinos de esta. Testigos Ig^{o} Fern^{z} y Roque Zacarias. Fdo. Dr. Antonio de la Trinidad Martinez de Ibarra (f. 204v)

1107. Mariano Fern^{z} y Rodriguez: bautizado 8 Dic 1779, hijo legítimo de Juan Greg^{o} Fern^{z} y de Maria del Carmen Rodriguez; abuelos paternos Juan Fern^{z} e Isavel Fern^{z}; abuelos maternos Miguel Rodriguez y Josefa Borda, todos vecinos de esta. Nacido 6 de ese mes. Padrinos Gregorio Araujo y Juana Brun, vecinos de esta. Testigos Ign^{o} Fern^{z} y Roque Zacarias. Fdo. Dr. Antonio de la Trinidad Martinez de Ibarra (f. 205)

1108. Carlos Gauna y Rojas: bautizado 12 Dic 1779, hijo legítimo de Jph Antonio Gauna y de Lorenza Rojas; abuelos paternos Pedro Gauna y Lorenza Vallejos; abuelos maternos Mateo Rojas y Gertrudes Diaz, vecinos y naturales de esta. Nacido 8 de ese mes. Padrinos Nicolas Gauna y Petrona Gauna, vecinos de esta. Testigos Ign^{o} Fern^{z} y Roque Zacarias. Fdo. Dr. Antonio de la Trinidad Martinez de Ibarra (f. 205)

1109. Maria Veron y Alvarez: bautizada 12 Dic 1779, hija legítima de Gregorio Veron y de Maria Alvarez; abuelos paternos Bern^{do} Veron y Dominga ...; abuelos maternos Pasqual Alvarez y Maria Rojas, todos vecinos y naturales de esta. Nacida 24 Nov de ese año. Padrinos Bartolo Armada y Antonia Gomez, vecinos de esta. Testigos Ign^{o} Fern^{z} y Roque Zacarias. Fdo. Dr. Antonio de la Trinidad Martinez de Ibarra (f. 205v) (partida muy destruída)

1110. Jose Bernardo Sanchez y Rolon: bautizado 12 Dic 1779, hijo legítimo de Thomas Sanchez y de Laura Rolon; abuelos paternos Jorje Sanchez y Juana Gauna; abuelos maternos Balentin Rolon y Lucia Oviedo, todos vecinos y naturales de esta. Nacido 10 de ese mes. Padrinos Jose Antonio Molina y Bartola Perez, vecinos de esta. Testigos Ign^{o} Fern^{z} y Roque Zacarias. Fdo. Dr. Antonio de la Trinidad Martinez de Ibarra (f. 205v)

1111. Maria Geronima Silva y Sanchez: bautizada 25 Dic 1779,

Cortesía de genealogiafamiliar.net

hija legítima de Jose Silva y de Martina Sanchez; abuelos paternos Juan de Silva, de nación portugues y Dª Jeronima Fernandez, difunta; abuelos maternos Vizente Sanchez y Martina Rodriguez, todos vecinos de esta. Nacida 5 de ese mes. Padrinos Dn Juan de Almiron y Dª Maria Geronima de Almiron, vecinos de esta. Testigos Igº Fernz y Roque Zacarias. Fdo. Dr. Antonio de la Trinidad Martinez de Ibarra (f. 206)

1112.—Jose Bernardo Nuñez y Sena: bautizado 25 Dic 1779, hijo legítimo de Marcos Nuñez y de Bernarda Sena; abuelos paternos Ignacio Nuñez y Maria Cardoso; abuelos maternos Ignacio Ballejos y Geronima Ojeda, todos vecinos y naturales de esta. Nacido 25 Nov de ese año. Padrinos Francº Toledo y Margarita Toledo, vecinos de esta. Testigos Ignacio Fernandez y Roque Zacarias. Fdo. Dr. Antonio de la Trinidad Martinez de Ibarra (f. 206) (apellidos de los abuelos están transcriptos correctamente)

1113.—Francº Xavier Gonzalez y Benitez: bautizado 25 Dic 1779, hijo legítimo de Juan Esteban Gonzalez y de Bentura Benitez; abuelos paternos Felis Gonzalez y Maria Barrios; abuelos maternos Luis Benitez y Maria Perez, todos vecinos y naturales de esta. Nacido 20 de ese mes. Padrinos Marcos Rodrigz y Luisa Gomez, vecinos de esta. Testigos Ignº Fernz y Roque Zacarias. Fdo. Dr. Antonio de la Trinidad Martinez de Ibarra (f. 206v)

1114. Barbara Benitez y Gonzalez: bautizada 26 Dic 1779, hija legítima de Lazaro Benitez y de Manuela Gonzalez; abuelos paternos Luis Benitez y Maria Perez; abuelos maternos Juan Esteban Gonzalez y Maria Benitez, todos vecinos y naturales de esta. Nacida 20 de ese mes. Madrina Isavel Alvarracin, vecina de esta. Testigos Ignº Fernz y Roque Zacarias. Fdo. Dr. Antonio de la Trinidad Martinez de Ibarra (f. 206v)

1115.—Maria del Carmen Gonzalez y Soto: bautizada 5 Ene 1780, hija legítima de Francº Antº Gonzalez y de Maria Soto; abuelos paternos Padro Pasqual Gonzalez y Ana Ortiz; abuelos maternos Ignacio Soto y Petrona Romero, todos vecinos y naturales de esta. Nacida 5 Dic 1779. Padrinos Bernardo Villanueva y Lucia Ledesma, vecinos de esta.

Cortesía de genealogiafamiliar.net

Testigos Ig^{o} Fern^{z} y Roque Zacarias. Fdo. Dr. Antonio de la Trinidad Martinez de Ibarra (f. 207)

1116. Maria Florenciana Romero y Montiel: bautizada 11 Ene 1780, hija legítima de Jose Romero y de Fran^{ca} Montiel; abuelos paternos Jose Romero y Maria Gomez; abuelos maternos Ignacio Montiel y Fran^{ca} Enrrique, todos vecinos y naturales de esta. Nacida 9 de ese mes. Madrina Manuela de Almiron, vecina de esta. Testigos Ignacio Fern^{z} y Roque Zacarias. Fdo. Dr. Antonio de la Trinidad Martinez de Ibarra (f. 207)

1117. Luciano Ramirez y Sotelo: bautizado 12 Ene 1780, hijo legítimo de Alexandro Ramirez y de Fran^{ca} Sotelo; abuelos paternos Jose Ramirez y Fran^{ca} Valdenegro, difuntos; abuelos maternos Pedro Juan Sotelo, difunto e Isavel Luque, todos vecinos de esta. Nacido 20 Oct 1779. Padrinos de agua Blas de Villanueva y Ana Ramirez, y de oleos Jose Fran^{co} y Mig^{l} Cañete. Testigos Ign^{o} Fern^{z} y Roque Zacarias. Fdo. Dr. Antonio de la Trinidad Martinez de Ibarra (f. 207v)

1118. Juan Vizente: bautizado 12 Ene 1780, hijo de padres no conocidos. Nacido 20 Nov 1779. Padrinos de agua Silvestre Ramirez y Theresa Bergara, vecinos de esta, y de oleos Esteban Gauna y Jose Ramirez, vecinos de esta. Testigos Ig^{o} Fern^{z} y Roque Zacarias. Fdo. Dr. Antonio de la Trinidad Martinez de Ibarra (f. 208)

1119. Catalina Millan y Porras: bautizada 12 Ene 1780, hija legítima de Alverto Millan y de Ursula Porras; abuelos paternos Marcos Millan e Isavel Almiron; abuela materna natural Lucia Porras, vecinos de esta. Nacida 22 Nov 1779. Padrinos de agua Sebastian Gomez y Juana Cordoves, y de oleos Luciano Gutierrez y Bentura Figueroa, vecinos de esta. Testigos Ign^{o} Fern^{z} y Roque Zacarias. Fdo. Dr. Antonio de la Trinidad Martinez de Ibarra (f. 208)

1120. Lazaro Alegre: bautizado 12 Ene 1780, hijo natural de Silverio Alegre, vecina de esta. "No dieron razon de los abuelos paternos ni maternos". Nacido 20 Dic 1779. Padrino de agua Juan Bau^{ta} Fernandez, y de oleos Marcos Rodriguez y Fran^{co} Zacarias, vecinos de esta. Testigos

Cortesía de genealogiafamiliar.net

Ig^{o} Fern^{z} y Roque Zacarias. Fdo. Dr. Antonio de la Trinidad Martinez de Ibarra (f. 208v)

1121. Fran^{ca} Thomasa Leon y Ramirez: bautizada 12 Ene 1780, hija legítima de Jose Jeronimo de Leon y de Melchora Ramirez; abuelos paternos Juan de Leon y Xaviera Garcia, vecinos y naturales de Paraguay; abuelos maternos D^{n} Juan Ramirez y Dª Leonarda de Añasco, vecinos de esta. Nacida 20 Dic 1779, Testigos de agua Gaspar y Juan Baltasar Ramirez, madrina de agua Theresa Sanchez, y de oleos D^{n} Fran^{co} Anselmo de Alvarado y Dª Maria Antonia de Villanueva, vecinos de esta. Testigos Ig^{o} Fern^{z} y Roque Zacarias. Fdo. Dr. Antonio de la Trinidad Martinez de Ibarra (f. 209)

1122. Maria Dominga Esquibel y Mendez: bautizada 15 Ene 1780, hija legítima de Miguel Geronimo Esquibel y de Manuela Mendez; abuelos paternos D^{n} Baltasar Esquibel y Dominga Romero; abuelos maternos Jose Mendez y Fran^{ca} de Mesa, todos vecinos y naturales de esta. Nacida 2 de ese mes. Padrinos Jose Matias Mendez y Juana Maria Delgado, vecinos de esta. Testigos Ig^{o} Fern^{z} y Roque Zacarias. Fdo. Dr. Antonio de la Trinidad Martinez de Ibarra (f. 209v)

1123. Pablo Antonio Molina y Mesa: bautizado 17 Ene 1780, hijo legítimo de Manuel Molina y de Ana Mesa; abuelos paternos Pedro Molina y Clara Zeniquier; abuelos maternos Raymundo Zeniquier y Felipa Aranda, todos vecinos y naturales de esta. Padrinos Mariano Quiros e Isavel Villasanti, vecinos de esta. Testigos Ig^{o} Fern^{z} y Roque Zacarias. Fdo. Dr. Antonio de la Trinidad Martinez de Ibarra (f. 209v) (apellidos de los abuelos están transcriptos correctamente)

1124. Jose Fran^{co} Fernandez y Baez: bautizado 17 Ene 1780, hijo legítimo de Bartolo Fernandez y de Gabriela Baez; abuelos paternos Domingo Fernandez y Clara Gauna; abuelos maternos Jose Baez y Melchora Barrios, todos vecinos y naturales de esta. Nacido 11 de ese mes. Padrinos Pedro Sandoval y Pasquala Barrios, vecinos de esta. Testigos Ig^{o} Fern^{z} y Roque Zacarias. Fdo. Dr. Antonio de la Trinidad Martinez de Ibarra (f. 210)

1125. Maria Fran^{ca} Lopez y Romero: bautizada 17 Ene 1780, hija

Cortesía de genealogiafamiliar.net

legítima de Santiago Lopez y de Thomasa Romero; abuelos paternos Jose Lopez e Isabel Lescano; abuelos maternos Antonio Romero e Isabel Gonzalez, todos vecinos y naturales de esta. Nacida 17 Dic 1779. Padrinos Juan Jose Ballejos y Ana Rodrig^{z}, vecinos de esta. Testigos Ig^{o} Fern^{z} y Roque Zacarias. Fdo. Dr. Antonio de la Trinidad Martinez de Ibarra (f. 210)

1126.—Maria Ilaria Almiron y Ballejos: bautizada 17 Ene 1780, hija legítima de Ramon de Almiron y de Maria Rosa Ballejos; abuelos paternos Pablo Almiron y Juana ...; abuelos maternos Jose Ballejos y Antonia G..., todos vecinos y naturales de esta. Nacido "do... de ese mes". Padrinos Justo Antonio Santuchos y Maria Antonia Moyano, vecinos de esta. Testigos Ig^{o} Fern^{z} y Roque Zacarias. Fdo. Dr. Antonio de la Trinidad Martinez de Ibarra (f. 210v) (partida muy destruída).

1127. Basilia Medina y Oerez: bautizada 17 Ene 1780, hija legítima de Juan de Medina y de Maria Perez; abuelos paternos Jose Medina y Agustina Bazquez; abuelos maternos Miguel Perez e Ines Abalos, Nacida 12 de ese mes. Padrinos Miguel Perez y Lorenza Medina, todos vecinos y naturales de esta. Testigos Ig^{o} Fern^{z} y Roque Zacarias. Fdo. Dr. Antonio de la Trinidad Martinez de Ibarra (f. 210v)

1128. Maria Ignacia: bautizada 19 Ene 1780, hija de la Iglesia. Nacida 17 de ese mes. Padrinos Juan Porras y Gabriela Porras, vecinos y naturales de esta. Testigos Ign^{o} Fern^{z} y Roque Zacarias. Fdo. Dr. Antonio de la Trinidad Martinez de Ibarra (f. 211)

1129. Maria Margarita Millan y Gonzalez: bautizada 23 Ene 1780, hija legítima de Esteban Millan y de Margarita Gonzalez; abuelos paternos Marcos Millan e Isabel Almiron; abuelos maternos Miguel Gonzalez y Maria Ojeda, todos vecinos y naturales de esta. Nacida 23 Dic 1779. Padrinos Juan Esteban Garcia y Antonia Llerias, vecinos de esta. Testigos Ign^{o} Fern^{z} y Rqoue Zacarias. Fdo. Dr. Antonio de la Trinidad Martinez de Ibarra (f. 211)

1130. Jose Mariano Estigarrivia y Aldana: bautizado 24 Ene 1780, hijo legítimo de Jose Estigarrivia y de Maria An-

Cortesía de genealogiafamiliar.net

drea Aldana; abuelos paternos Jose Mariano Estigarrivia y Maria Josefa Sanchez, vecinos y naturales de Paraguay; abuelos maternos Miguel Geronimo Aldana y Martina Enzina, vecinos y naturales de esta. Nacido 21 de ese mes. Padrinos Ignacio Sanchez y Maria Josefa Sanchez, vecinos de esta. Testigos Ig^{o} Fern^{z} y Roque Zacarias. Fdo. Dr. Antonio de la Trinidad Martinez de Ibarra (f. 211v)

1131. Pedro Pablo Fernandez y Bergara: bautizado 26 Ene 1780, hijo legítimo de Josep Fernandez y de Lorenza Bergara; abuelos paternos Fernando Fernandez y Dª Juana Lopez; abuelos maternos Juan de Bergara y Maria del Carmen Martinez, todos vecinos y naturales de esta. Nacido 24 de ese mes. Padrinos Fran^{co} Fernandez y Maria Antonia Baldes, vecinos de esta. Testigos Ign^{o} Fern^{z} y Roque Zacarias. Fdo. Dr. Antonio de la Trinidad Martinez de Ibarra (f. 211v)

1132. Juan Ignacio Cruz y Sosa: bautizado 30 Ene 1780, hijo legítimo de Ramon de la Cruz y de Isavel de Sosa; abuelos paternos Adriano la Cruz y Sebastiana Samaniego; abuelos maternos Fran^{co} de Sosa y Melchora Gauna, todos vecinos y naturales de esta. Nacido 30 Ago 1779. Padrinos Agustin Nuñez y Petrona Ibarra, vecinos de esta. Testigos Ig^{o} Fern^{z} y Roque Zacarias. Fdo. Dr. Antonio de la Trinidad Martinez de Ibarra (f. 212)

1133. Ramon Maciel y Gauna: bautizado 30 Ene 1780, hijo legítimo de Thomas Maciel y de Lucia Gauna; abuelos paternos Pedro Maciel y Josefa Peloso; abuelos maternos Fran^{co} Gauna y Ana Alcaraz, todos vecinos y naturales de esta. Nacido 30 Ago 1779. Padrinos Fran^{co} Toledo y Maria Toledo, vecinos de esta. Testigos Ig^{o} Fern^{z} y Roque Zacarias. Fdo. Dr. Antonio de la Trinidad Martinez de Ibarra (f. 212)

1134. Juana Maria Gauna y Sanchez: bautizada 7 Feb 1780, hija legítima de Vizente Gauna y de Isidora Sanchez; abuelos paternos Juan Gauna y Fran^{ca} Escalante; abuelos maternos Xavier Sanchez y Hermenegilda Espindula, todos vecinos y naturales de esta. Nacida 3 Ene de ese año. Padrinos Sebastian Ballejos y Anna San..., vecinos de esta. Testigos Ig^{o} Fern^{z} y Roque Zacarias. Fdo. Dr. Antonio de

Cortesía de genealogiafamiliar.net

la Trinidad Martinez de Ibarra (f. 212v) (partida muy destruída)

1135. Fran^co Xavier Enrrique y Benitez: bautizado 7 Feb 1780, hijo legítimo de Antonio Enrrique y de Thomasa Benitez; "no dieron razon de los abuelos paternos ni maternos", todos vecinos de esta. Nacido 7 Ene de ese año. Padrinos Pedro Ximenez y Catalina Zavala, vecinos de esta. Testigos Ig^o Fern^z y Roque Zacarias. Fdo. Dr. Antonio de la Trinidad Martinez de Ibarra (f. 212v)

1136. Manuel Antonio Bega y Cardoso: bautizado 8 Feb 1780, hijo legítimo de Juan de Bega y de Fran^ca Cardoso; abuelos paternos Gervasio Bega y Juana Fernandez; abuelos maternos Rafael Cardoso e Ig^a Parras, todos vecinos y naturales de esta. Nacido 8 Dic 1779, Padrinos Jose Matias Mendez y Fran^ca Blanco, vecinos de esta. Testigos Ig^o Fern^z y Roque Zacarias. Fdo. Dr. Antonio de la Trinidad Martinez de Ibarra (f. 213)

1137. Maria del Carmen Sosa y Lencinas: bautizada 13 Feb 1780, hija legítima de Antonio de Sosa y de Ana Lencinas; abuelos paternos Santiago de Sosa y Maria Santiago; abuelos maternos Pedro Lencinas y Maria Quiros, todos vecinos y naturales de esta. Nacida 8 de ese mes. Padrinos Fran^co Antonio Arriola y Gabriela Flores, vecinos de esta. Testigos Ign^o Fern^z y Roque Zacarias. Fdo. Dr. Antonio de la Trinidad Martinez de Ibarra (f. 213)

1138. Juan Jose Vizente Lopez y Aguirre: bautizado 13 Ene 1780, hijo legítimo de Juan Jose Lopez y de Gabriela Aguirre; abuelos paternos D^n Gaspar Lopez y Dª Gregoria Caravallo; abuelos maternos D^n Alexandro Aguirre y Dª Geronima Cavral, todos vecinos y naturales de esta. Nacido 8 de ese mes. Padrinos D^n Juan de Layranxa y D^a ...ra Cavral, vecinos de esta. Testigos Ig^o Fern^z y Roque Zacarias. Fdo. Dr. Antonio de la Trinidad Martinez de Ibarra (f. 213v) (partida muy destruída)

1139. Simona Palomero y Sanchez: bautizada 20 Feb 1780, hija legítima de Bernardino Palomero y de Bernarda Sanchez; abuelos paternos Simon Palomero y Maria Fern^z; abuelos maternos Juan Ramon Sanchez y Melchora O..., todos vecinos y naturales de esta. Nacida 17 de ese mes. Padrinos

Cortesía de genealogiafamiliar.net

Blas Espinosa y Lucia Orrego, vecinos de esta. Testigos Ig^{o} Fern^{z} y Roque Zacarias. Fdo. Dr. Antonio de la Trinidad Martinez de Ibarra (f. 213v) (partida muy destruída)

1140. Jose Baltasar Ramirez y Velasco: bautizado 20 Feb 1780, hijo legítimo de Juan Ramirez y de Maria del Carmen Velasco; abuelos paternos Jose Ramirez y Bernarda Portillo; abuelos maternos Jose Velasco y Andrea Bergara, todos vecinos y naturales de esta. Nacido 20 Ene de ese año. Padrinos Jose Romero y Juana Bergara, vecinos de esta. Testigos Ign^{o} Fern^{z} y Roque Zacarias. Fdo. Dr. Antonio de la Trinidad Martinez de Ibarra (f. 214)

1141. Pasquala Rosa Lescano: bautizada 23 Feb 1780, hija natural de Josefa Lescano; abuela materna Antonia Liscano, todos vecinos y naturales de esta. Nacida 20 de ese mes. Padrinos D^{n} Gregorio Araùjo y D^{a} Magdalena Lescano, vecinos de esta. Testigos Ign^{o} Fern^{z} y Roque Zacarias. Fdo. Dr. Antonio de la Trinidad Martinez de Ibarra (f. 214)

1142. Pedro Ignacio Millan: bautizado 27 Feb 1780, hijo natural de Maria Millan, vecina de esta; abuelos maternos Miguel Millan y Margarita Fern^{z}, vecinos de esta. Nacido 29 Jul 1779. Padrinos Jose Fran^{co} Cañete y Dª Maria de Aguilar, vecinos de esta. Testigos Ign^{o} Fern^{z} y Roque Zacarias. Fdo. Dr. Antonio de la Trinidad Martinez de Ibarra (f. 214v)

1143. Laureano Maciel: bautizado 27 Feb 1780, hijo natural de Juana Maciel, vecina de esta; "no dieron razon de los abuelos paternos ni maternos". Nacido 26 de ese mes. Padrinos D^{n} Fran^{co} Toledo y Dª Agueda Lopez, vecinos de esta. Testigos Ign^{o} Fern^{z} y Roque Zacarias. Fdo. Dr. Antonio de la Trinidad Martinez de Ibarra (f. 214v)

1144. Rosa Esquivel y Fernandez: bautizada 27 Feb 1780, hija legítima de Onofre Esquivel y de Isavel Fern^{z}; abuelos paternos Miguel Esquivel y Fran^{ca} Velasco, vecinos y naturales de Paraguay; abuelos maternos Antonio Fernandez y Lorenza Samaniego, vecinos y naturales de esta. Nacida 24 de ese mes. Padrinos D^{n} Juan Benitez de Arriola y D^{a}

Cortesía de genealogiafamiliar.net

Silveria Silva, vecinos de esta. Testigos Ign^{o} Fern^{z} y Roque Zacarias. Fdo. Dr. Antonio de la Trinidad Martinez de Ibarra (f. 215)

1145.—Maria Josefa Delgado y Bernal: bautizada 28 Feb 1780, hija legítima de Dom^{o} Delgado y de Juana Bernal; abuelos paternos Fran^{co} Delgado y Rosa Machuca; abuelos maternos Juan Bernal y Maria Montenegro, vecinos y naturales de esta. Nacida 24 de ese mes. Padrinos Jose Garcia y Margarita Delgado, vecinos de esta. Testigos Ign^{o} Fern^{z} y Roque Zacarias. Fdo. Dr. Antonio de la Trinidad Martinez de Ibarra (f. 215)

1146. Manuel Ignacio Medina y Gomez: bautizado 1 Mar 1780, hijo legítimo de Inocencio Medina y de Maria Fran^{ca} Gomez; abuelos paternos Domingo Medina y Antonia Montenegro; abuelos maternos Jose Gomez y Juana Obregon, todos vecinos y naturales de esta. Nacido 30 Feb (sic) de ese año. Padrinos Gregorio Gomez y Fran^{ca} Antonia Dominguez, vecinos de esta. Testigos Ign^{o} Fern^{z} y Roque Zacarias. Fdo. Dr. Antonio de la Trinidad Martinez de Ibarra (f. 215v)

1147.—Maria Margarita y Maria del Carmen Coronel y Sena: bautizadas 2 Mar 1780, hijas legítimas de Santiago Coronel y de Ana Sena; abuelos paternos Matias Coronel y Margarita Baez, vecinos y naturales de Paraguay; abuelos maternos Felipe Sena y Josefa Ramirez, vecinos de esta. Nacidas 29 Feb 1780. Padrinos Melchor Sena e Isavel Sena, vecinos de esta. Testigos Ign^{o} Fernandez y Roque Zacarias. Fdo. Dr. Antonio de la Trinidad Martinez de Ibarra (f. 215v)

1148.—Maria Aurora Ramirez y Bergara: bautizada 5 Mar 1780, hija legítima de Silvestre Ramirez y de Maria Bergara; abuelos paternos Alexandro Ramirez y Gregoria Godoy; abuelos maternos Juan Antonio Bergara y Geronima Abalos, todos vecinos y naturales de esta. Nacida 24 Ene de ese año. Padrinos Mariano Ramirez y Theresa Bergara, vecinos de esta. Testigos Ign^{o} Fern^{z} y Roque Zacarias. Fdo. Dr. Antonio de la Trinidad Martinez de Ibarra (f. 216)

1149.—Jose Baltasar Ramirez y Velasco: bautizado 5 Mar 1780; abuelos paternos Jose Ramirez y Bernarda Portillo; abuelos maternos Jose Velasco y Andrea Bergara, vecinos y natura-

Cortesía de genealogiafamiliar.net

les de esta. Nacido 9 Ene de ese año. Padrinos Jose Romero y Juana Bergara, vecinos de esta. Testigos Ign^{o} Fern^{z} y Roque Zacarias. Fdo. Dr. Antonio de la Trinidad Martinez de Ibarra (f. 216) (en la partida no figuran los padres)

1150. Casimiro Godoy: bautizado 6 Mar 1780, hijo natural de Maria Mercedes Godoy; "no dieron razon de los abuelos paternos ni maternos". Nacio 3 de ese mes. Padrinos D^{n} Ilario Barroso, natural de B^{s} Ay^{s} y Micaela Cañuelas, vecina de esta. Testigos Ign^{o} Fern^{z} y Roque Zacarias. Fdo. Dr. Antonio de la Trinidad Martinez de Ibarra (f. 216v)

1151. Juan Gregorio Ramirez y Romero: bautizado 10 Mar 1780, hijo legítimo de Jose Ramirez y de Rosa Romero; abuelos paternos Juan An... Ramirez y Josefa Martinez; abuelos maternos Jose Romero y Juana Bergara, todos vecinos y naturales de esta. Nacido 8 de ese mes. Padrinos Ign^{o} Fern^{z} y Maria del Carmen Martinez, vecinos de esta. Testigos Roque Zacarias y Jose Sena. Fdo. Dr. Antonio de la Trinidad Martinez de Ibarra (f. 216v) (partida muy destruída)

1152. Vizente Antonio Romero y Ballejos: bautizado 12 Mar 1780, hijo legítimo de Laureano Romero y de Maria Ursula Ballejos; abuelos paternos Isidro Romero y Dominga Arriola; abuelos maternos Juan Ant^{o} Ballejos y Juana Villanueva, todos vecinos y naturales de esta. Nacido 12 Ene de ese año. Padrinos Thomas Romero y Juana Torres, vecinos de esta. Testigos Ign^{o} Fern^{z} y Roque Zacarias. Fdo. Dr. Antonio de la Trinidad Martinez de Ibarra (f. 217)

1153. Maria Josefa Berdun y Godoy: bautizada 12 Mar 1780, hija legítima de Bartolo Berdun y de Isidora Godoy; abuelos paternos Bentura Berdun y Catalina Melgarejo; abuelos maternos Mariano Godoy y Sebastiana Custidiano, todos vecinos y naturales de esta. Nacida 4 de ese mes. Padrinos Roque Maciel y Margarita Cardoso, vecinos de esta. Testigos Ign^{o} Fern^{z} y Roque Zacarias. Fdo. Dr. Antonio de la Trinidad Martinez de Ibarra (f. 217)

1154. Clara Fernandez y Lopez: bautizada 12 Mar 1780, hija legítima de Pedro Jose Fern^{z} y de Maria Lopez; abuelos paternos Fran^{co} Fernandez y Clara Idalgo; abuelos maternos Jorje Lopez e Isavel Aguirre, todos vecinos y naturales

Cortesía de genealogiafamiliar.net

de esta. Nacida 10 de ese mes. Padrinos Fern^do Flores y Maria Josefa Lopez, vecinos de esta. Testigos Ign^o Fern^z y Roque Zacarias. Fdo. Dr. Antonio de la Trinidad Martinez de Ibarra (f. 217v)

1155.—Jose Esquivel y de Esquibel: bautizado 19 Mar 1780, hijo legítimo de Nicolas Esquibel y de Micaela Esquivel; abuelos paternos Nicolas Esquivel e Ignacua Zenturion; abuelos maternos D^n Baltasar Esquibel y Dominga Romero, todos vecinos y naturales de esta. Nacido 17 de ese mes. Padrinos Luis Ballejos y Maria Mercedes Gutierrez, vecinos de esta. Testigos Ign^o Fern^z y Roque Zacarias. Fdo. Dr. Antonio de la Trinidad Martinez de Ibarra (f. 217v)

1156. Juan Manuel Sena y Sosa: bautizado 21 Mar 1780, hijo legítimo de Manuel Sena y de Josefa Sosa; abuelos paternos Jose Sena y Maria de Ibarra; abuelos maternos Gabriel de Sosa y Pasquala Payva, todos vecinos y naturales de esta. Nacido 21 de ese mes. Padrinos Juan Vizente Tabares y Rosa Montiel, vecinos de esta. Testigos Ign^o Fern^z y Roque Zacarias. Fdo. Dr. Antonio de la Trinidad Martinez de Ibarra (f. 218)

1157. Maria Josefa Caseres y Sanchez: bautizada 21 Mar 1780, hija legítima de Andres Caseres y de Ines Sanchez; "no dieron razon de los abuelos paternos ni maternos". Nacida 13 de ese mes. Fdo. Dr. Antonio de la Trinidad Martinez de Ibarra (f. 218) (parte de la partida en blanco) Nota al margen: "Falta que aparezcan los Padrinos y Testigos".

1158.—Isabel Flores y Merlo: bautizada 26 Mar 1780, hija legítima de Pedro Flores y de Rosa Merlo; abuelos paternos Pedro Flores e Isabel Rodriguez; abuelos maternos Eugenio Merlo y Maria Josefa Sosa, todos vecinos y naturales de esta. Nacida 20 de ese mes. Padrinos Fran^co Diaz Moreno y Leonisia Diaz, vecinos de esta. Testigos Ign^o Fern^z y Roque Zacarias. Fdo. Dr. Antonio de la Trinidad Martinez de Ibarra (f. 218v)

1159. Melchora: bautizada 26 Mar 1780, hija de la Iglesia. Nacida 1 de ese mes. Padrinos Pasqual Gomez y Faustina Torres, vecinos y naturales de esta. Testigos Ign^o Fern^z y Roque Zacarias. Fdo. Dr. Antonio de la Trinidad Martinez

Cortesía de genealogiafamiliar.net

de Ibarra (f. 218v)

1160. Maria de la Candelaria: bautizada 27 Mar 1780, hija de la Iglesia. Nacida 27 Feb de ese año. Padrinos Nazario Cabrera y Michaela Inzaurralde, vecinos de esta. Testigos Ign^{o} Fernandez y Roque Zacarias. Fdo. Dr. Antonio de la Trinidad Martinez de Ibarra (f. 219)

1161. Juan Fran^{co} Acosta y Chaves: bautizado 27 Mar 1780, hijo legítimo de Pedro Acosta y de Maria Chaves; abuelos paternos Bernardo Acosta y Maria Chaves; abuelos maternos Anselmo Chaves y Maria Romero, todos vecinos y naturales de esta. Nacido 27 Ene de ese año. Padrinos Juan Jose Chaves y Maria Romero, vecinos de esta. Testigos Ign^{o} Fern^{z} y Roque Zacarias. Fdo. Dr. Antonio de la Trinidad Martinez de Ibarra (f. 219)

1162. Manuela Bega y Palomero: bautizada 27 Mar 1780, hija legítima de Agustin Romero y de Maria Palomero; abuelos paternos Pasqual Vega y Juana Fern^{z}; abuelos maternos Simon Palomero y Maria Molina, todos vecinos y naturales de esta. Nacida 27 Feb de ese año. Padrinos Pedro Garcia y Antonia Llerias, vecinos de esta. Testigos Ign^{o} Fern^{z} y Roque Zacarias. Fdo. Dr. Antonio de la Trinidad Martinez de Ibarra (f. 219v) (el apellido del abuelo paterno esta correctamente transcripto)

1163. Maria Fran^{ca} Sotelo y Maciel: bautizada 27 Mar 1780, hija legítima de Jose Ant^{o} Sotelo y de Barbara Maciel; abuelos paternos Bernardo Sotelo y Josefa Lescano; abuelos maternos Gaspar Maciel y Ana Alderete, todos vecinos y naturales de esta. Nacida 27 Feb de ese año. Padrinos Juan Jose Chaves y Manuela Romero, vecinos de esta. Testigos Ign^{o} Fern^{z} y Roque Zacarias. Fdo. Dr. Antonio de la Trinidad Martinez de Ibarra (f. 219v)

1164. Maria Catalina Gomez y Martinez: bautizada 27 Mar 1780, hija legítima de Jose Gomez y de Maria del Carmen Martinez; abuelos paternos Geronimo Gomez y Eugenia Roxas; abuelos maternos Juan Jose Martinez y Antonia Caseres, todos vecinos y naturales de esta. Nacida 1 de ese mes. Padrinos Ant^{o} Lovera y Ramona Diaz, vecinos de esta. Testigos Jose Fran^{co} Cañete y Carlos de Arriola. Fdo. Dr. Antonio de la Trinidad Martinez de Ibarra (f. 220)

Cortesía de genealogiafamiliar.net

1165. Blas Prado y Encinas: bautizado 28 Mar 1780, hijo legítimo de Fran^co Prado y de Juana Encinas; abuelos paternos Fran^co Prado y Fran^ca Benitez, vecinos y naturales de Paraguay; abuelos maternos Jose Encinas y Bartola Lescano, vecinos de esta. Nacido 3 Feb de ese año. Padrinos Pedro Gallardo y Estefanía Monzon, vecinos de esta. Testigos Ig^o Fern^z y Roque Zacarias. Fdo. Dr. Antonio de la Trinidad Martinez de Ibarra (f. 220)

1166. Innocencia Ojeda y Almiron: bautizada 28 Mar 1780, hija legítima de Juan Thomas Ojeda y de Petrona Paula Almiron; abuelos paternos Isidoro Ojeda y Pasquala Ramirez; abuelos maternos Antonio Almiron y Victoria Jara, todos vecinos y naturales de esta. Nacida 23 Ene de ese año. Padrinos Juan Pablo Banegas y Maria Rosa Frutos, vecinos de esta. Testigos Ign^o Fern^z y Roque Zacarias. Fdo. Dr. Antonio de la Trinidad Martinez de Ibarra (f. 220v)

1167. Jose Ant^o Coseres y Lencinas: bautizado 28 Mar 1780, hijo legítimo de Melchor Coseres y de Petrona Lencinas; abuelos paternos Melchor Coseres y Catalina Azevedo; abuelos maternos Pedro Lencinas y Maria Quiros, todos vecinos y naturales de esta. Nacido 1 Ene de ese año. Padrinos Jose Ballejos y Petrona Ballejos, vecinos de esta. Testigos Ign^o Fern^z y Roque Zacarias. Fdo. Dr. Antonio de la Trinidad Martinez de Ibarra (f. 220v)

1168. Maria Catalina Gomez y Martinez: bautizada 28 Mar 1780, hija legítima de Jose Gomez y de Maria del Carmen Martinez; abuelos paternos Geronimo Gomez y Eugenia Rojas; abuelos maternos Juan Jose Martinez y Ant^a Coseres, todos vecinos y naturales de esta. Nacida 1 de ese mes. Testigos Jose Cañete y Carlos de Arriola. Fdo. Dr. Antonio de la Trinidad Martinez de Ibarra (f. 221) (nota al margen: "Partida Duplicada y no vale")

1169. Maria Margarita Añasco y Aranda: bautizada 28 Mar 1780; hija legítima de Jose Ign^o Añasco y de Josefa de Aranda; abuelos paternos D^n Jose Añasco y Dª Ign^a Galarza; abuelos maternos D^n Fran^co Rojas de Aranda y Dª Rosa Ramirez, vecinos de esta. Nacida 1 de ese mes. Padrinos D^n Jose Añasco y Dª Margarita de Añasco, vecinos de esta. Testigos Ign^o Fern^z y Roque Zacarias. Fdo. Dr. Antonio de la Tri-

Cortesía de genealogiafamiliar.net

nidad Martinez de Ibarra (f. 221)

1170.—Juana Gonzalez y Flores: bautizada 30 Mar 1780, hija legítima de Jose Ant° Gonzalez y de Geronima Flores; abuelos paternos Maria Gonzalez; abuelos maternos Juan Jose Flores y Antonia Nis, todos vecinos y naturales de esta. Nacida 7 de ese mes. Padrinos Agustin Medina y Maria del Carmen Cabral, vecinos de esta. Testigos Ign° Fern^z y Roque Zacarias. Fdo. Dr. Antonio de la Trinidad Martinez de Ibarra (f. 221v)

1171.—Maria Pasquala Godoy y Coseres: bautizada 30 Mar 1780, hija legítima de Vizente Godoy y de Maria Fran^ca Coseres; abuelos paternos Juan Ant° Godoy y Bonifacia Esquibel; abuelos maternos Ana Delgado, todos vecinos y naturales de esta. Nacida 28 de ese mes. Padrinos Juan Simon Ramirez y Juana Bergara, vecinos de esta. Testigos Ign° Fern^z y Roque Zacarias. Fdo. Dr. Antonio de la Trinidad Martinez de Ibarra (f. 221v)

1172.—Luciano Nuñez y Soto: bautizado 31 Mar 1780, hijo legítimo de Marcos Nuñez y de Petrona Soto, vecinos y naturales de esta. "No dieron razon de los abuelos paternos ni maternos". Nacio 25 de ese mes. Fdo. Dr. Antonio de la Trinidad Martinez de Ibarra (f. 222) (demás de la partida en blanco)

1173.—Jose Jacinto Rolon y Soto: bautizado 12 Abr 1780, hijo legítimo de Domingo Rolon y de Dª Maria Leocadia Soto; abuelos paternos Antonio Rolon y Dª Maria Gomez; abuelos maternos D^n Ignacio Soto y Dª Fran^ca Leuzar, todos vecinos y naturales de esta. Nacido 9 de ese mes. Padrinos Juan Gomez Botello y Dª Maria Josefa Soto, vecinos de esta. Testigos Ign° Fernandez y Roque Zacarias. Fdo. Dr. Antonio de la Trinidad Martinez de Ibarra (f. 222)

1174. Benancio Borti y Riquel: bautizado 12 Abr 1780, hijo legítimo de Antonio Borti y de Petrona Riquel; abuelos paternos Antonio Borti y Rosa Irala; abuelos maternos Anselmo Riquel y Margarita Segovia, todos vecinos de esta. Nacido 10 de ese mes. Padrinos Pedro Garcia y Magdalena Samaniego, vecinos de esta. Testigos Ign° Fern^z y Roque Zacarias. Fdo. Dr. Antonio de la Trinidad Martinez de Ibarra (f. 222v)

Cortesía de genealogiafamiliar.net

1175.—Theodoro Esquivel y Rodriguez: bautizado 12 Abr 1780, hijo legítimo de Gregorio Esquivel y de Fran^{ca} Rodriguez; abuelos paternos Thomas Esquivel y Bartola Medina; abuelos maternos Mateo Rodriguez y Maria Sena, vecinos y naturales de esta. Nacido 2 de ese mes. Padrinos Ign^{o} Aguirre y Maria del Carmen Soto, vecinos de esta. Testigos Ign^{o} Fern^{z} y Roque Zacarias. Fdo. Dr. Antonio de la Trinidad Martinez de Ibarra (f. 222v)

1176. Fran^{co} Barreto y Ojeda: bautizado 15 Abr 1780, hijo legítimo de Ignacio Barreto y de Carmen Ojeda; abuelos paternos Juaquin Barreto y Bartola Vera; abuelos maternos Pablo Ojeda y Baleria Dominguez, todos vecinos y naturales de esta. Nacido 8 de ese mes. Padrinos Marcos Fern^{z} y Maria Josefa Fern^{z}, vecinos de esta. Testigos Ign^{o} Fern^{z} y Roque Zacarias. Fdo. Dr. Antonio de la Trinidad Martinez de Ibarra (f. 223)

1177.—Josefa Antonia Cespedes y Caravallo: bautizada 15 Abr 1780, hija legítima de Jose Cespedes y de Maria del Pilar Caravallo; abuelos paternos Bernardo Cespedes y Josefa Bargas; abuelos maternos Pedro Carvallo e Isabel Panyagua, vecinos de esta. Nacida 15 Feb de ese año. Padrinos Pablo Sandoval y Manuela Delgado, vecinos de esta. Testigos Ign^{o} Fern^{z} y Roque Zacarias. Fdo. Dr. Antonio de la Trinidad Martinez de Ibarra. (f. 223)

1178.—Bernardina Escobar y Acosta: bautizada 16 Abr 1780, hija legítima de Martin Escobar y de Maria de Acosta; abuelos paternos "no se dieron razon"; abuelos maternos Bernardo de Acosta y Pasquala Benitez, vecinos de esta. Nacida 10 de ese mes. Padrinos Ignacio Godoy y Petrona Mesa, vecinos de esa. Testigos Ign^{o} Fern^{z} y Roque Zacarias. Fdo. Dr. Antonio de la Trinidad Martinez de Ibarra (f. 223v)

1179. Maria Geronima Espinosa y Parras¿ bautizada 28 Abr 1780, hija legítima de Juan Espinosa y de Anastasia Parras; abuelos paternos Jose Espinosa y Geronima Fa...; abuelos maternos Fran^{co} Parras y Maria Sena, vecinos y naturales de esta. Nacida 24 de ese mes. Padrinos Fran^{co} Ignacio Fern^{z} e Ines Centurion, vecinos de esta. Testigos Ign^{o} Fern^{z} y Roque Zacarias. Fdo. Dr. Antonio de la Trinidad Martinez de Ibarra (f. 223v) (partida muy destruída)

Cortesía de genealogiafamiliar.net

1180. Maria Hermenegilda Ojeda y Palomero: bautizada 28 Abr 1780, hija legítima de Luis Ojeda y de Magdalena Palomero; abuelos paternos Eugenio Ojeda y Maria Galarza; abuelos maternos Simon Palomero y Maria Molina, vecinos y naturales de esta. Nacida 21 de ese mes. Padrinos Juan Espinosa y Sebastiana Ojeda, vecinos de esta. Testigos Ign^{o} Fern^{z} y Roque Zacarias. Fdo. Dr. Antonio de la Trinidad Martinez de Ibarra (f. 224)

1181. Theodora Valenzuela y Sosa: bautizada 28 Abr 1780, hija legítima de Felipe Valenzuela y de Thomasa Sosa; abuelos paternos Luis Valenzuela y Ramona Segovia; abuelos maternos Marcos Sosa y Josefa Alegre, todos vecinos y naturales de esta. Nacida 18 de ese mes. Padrinos Bizente Barzelon y Rosa de Aguilar, vecinos de esta. Testigos Ign^{o} Fern^{z} y Roque Zacarias. Fdo. Dr. Antonio de la Trinidad Martinez de Ibarra (f. 224)

1182. Jose Delgado y Encinas: bautizado 28 Abr 1780, hijo legítimo de Juan Alverto Delgado y de Fran^{ca} Encinas; abuelos paternos Ant^{o} Delgado y Rosa Ximenez; abuelos maternos Pedro Encinas e Ignacia Velasco, todos vecinos de esta. Nacido 18 Mar de ese año. Padrinos Fran^{co} Orrego y Florenciana Gomez, vecinos de esta. Testigos Ign^{o} Fern^{z} y Roque Zacarias. Fdo. Dr. Antonio de la Trinidad Martinez de Ibarra (f. 224v)

1183. Maria Dominga Sotelo y Cañete: bautizada 28 Abr 1780, hija legítima de Luis Sotelo y de Maria Petrona Cañete; abuelos paternos Pedro Juan Sotelo e Isabel Luque; abuelos maternos Miguel Angelo Cañete y Maria Rosa Aguilar, todos vecinos y naturales de esta. Nacida 1 Mar de ese año. Padrinos Gaspar Ramirez y Maria Theresa Sanchez, vecinos de esta. Testigos Ign^{o} Fern^{z} y Roque Zacarias. Fdo. Dr. Antonio de la Trinidad Martinez de Ibarra (f. 224v)

1184. Maria Isavel Encinas y Flores: bautizada 29 Abr 1780, hija legítima de Baleriano Encinas y de Maria Valeria Flores; abuelos paternos Xavier Encinas y Laura Custidieno; abuelos maternos Pasqual Portillo y Juana Romero, todos vecinos y naturales de esta. Nacida 23 de ese mes. Padrinos Marcos Acosta y Maria Flores, vecinos de esta. Testigos Ig^{o} Fern^{z} y Roque Zacarias. Fdo. Dr. Antonio de

Cortesía de genealogiafamiliar.net

la Trinidad Martinez de Ibarra (f. 225)

1185. Fran^{ca} Paula Valenzuela y Diaz: bautizada 29 Abr 1780, hija legítima de Lorenzo Valenzuela y de Maria Ignacia Diaz; abuelos paternos Pasqual Valenzuela y Maria Castillo; abuelos maternos Miguel Diaz y Ramona Villasanti, todos vecinos de esta. Nacida 9 de ese mes. Madrina Gregoria Sena, vecina de esta. Testigos Ign^{o} Fern^{z} y Roque Zacarias. Fdo. Dr. Antonio de la Trinidad Martinez de Ibarra (f. 225)

1186. Maria Gregoria de Azevedo y Diaz: bautizada 29 Abr 1780, hija legítima de Ilario de Azevedo y de Margarita Diaz; abuelos paternos Silvestre Azevedo y Andrea Izfran; abuelos maternos Jose Diaz e Isavel Valenzuela, todos vevinos y naturales de esta. Nacida 22 de ese mes. Padrinos Fran^{co} de Alvarado y Bartola Moreno, vecinos de esta. Testigos Ig^{o} Fern^{z} y Roque Zacarias. Fdo. Dr. Antonio de la Trinidad Martinez de Ibarra (f. 225v)

1187. Maria Gonzalez y Sotelo: bautizada 29 Abr 1780, hija legítima de Mariano Gonzalez y de Martina Sotelo; abuelos paternos Domingo Gonzalez y de Theresa Contreras; abuelos maternos Jose Sotelo y Josefa Vallexos, todos vecinos y naturales de esta. Nacida 21 de ese mes. Madrina Petrona Rodriguez, vecina de esta. Testigos Ign^{o} Fern^{z} y Roque Zacarias. Fdo. Dr. Antonio de la Trinidad Martinez de Ibarra (f. 225v)

1188. Felipe Santiago Balcazar y Castillo: bautizado 2 May 1780; hijo legítimo de Jacinto Balcazar y de Juana Castillo; abuelos paternos Gaspar Balcazar y Maria Ignacia Godoy; abuelos maternos Antonio Castillo y Petrona Sauzedo, todos vecinos y naturales de esta. Nacido 30 Abr de ese año. Padrinos Jose Ignacio Flores y Catalina Osuna, vecinos de esta. Testigos Ign^{o} Fern^{z} y Roque Zacarias. Fdo. Dr. Antonio de la Trinidad Martinez de Ibarra (f. 226)

1189. Maria Manuela Gomez y Garay: bautizada 4 May 1780, hija legítima de Juan Gomez y de Isavel Garay; abuelos paternos Jose Gomez y Rosa Cañete; abeulos maternos Felipe Garay y Maria Espinosa, todos vecinos y naturales de esta. Nacida 4 Abr de ese año. Padrinos Pablo Alarcon y Catali-

Cortesía de genealogiafamiliar.net

na Gomez, vecinos de esta. Testigos Ign^{o} Fern^{z} y Roque Zacarias. Fdo. Dr. Antonio de la Trinidad Martinez de Ibarra (f. 226)

1190.- Juan Silverio Lopez y Soto: bautizado 4 May 1780, hijo legítimo de Leon Lopez y de Rosa Soto; abuelos paternos y maternos "no dieron razon", todos vecinos de esta. Nacido 4 Mar de ese año. Padrinos Jose Gauna y Antonia Sotelo, vecinos de esta. Testigos Ign^{o} Fern^{z} y Roque Zacarias. Fdo. Dr. Antonio de la Trinidad Martinez de Ibarra (f. 226v)

1191.- Maria Manuela Barveran y Galarza: bautizada 4 May 1780, hija legítima de Xavier Barveran y de Juana Galarza; abuelos paternos Manuel Barveran y Barbara Peret, naturales y vecinos del "Reyno de Zaragoza en España"; abuelos maternos Cornelio Galarza, difunto y Eugenia Almiron, vecinos de esta. Nacida 3 de ese mes. Padrinos Manuel de Vedoya y Dª Maria Antonia Zamudio, vecinos de esta. Testigos Ign^{o} Fern^{z} y Roque Zacarias. Fdo. Dr. Antonio de la Trinidad Martinez de Ibarra (f. 226v)

1192. Juan de la Cruz Aranda y Orrego: bautizado 4 May 1780, hijo legítimo de Fran^{co} Aranda y de Fran^{ca} Orrego; abuelos paternos Jose Aranda y Catalina Acosta; abuelos maternos Domingo Orrego y Maria Maydana, todos vecinos y naturales de esta. Nacido 2 de ese mes. Padrinos Santiago Coronel y Magdalena Solis, vecinos de esta. Testigos Ign^{o} Fern^{z} y Roque Zacarias. Fdo. Dr. Antonio de la Trinidad Martinez de Ibarra (f. 227)

1193. Juan Alvino Segovia y Perez: bautizado 7 May 1780, hijo legítimo de Pasqual Segovia y de Agueda Perez; abuelos paternos Santiago Segovia y Rosa Gauna; abuelos maternos Mateo Perez y Agueda Perez, todos vecinos y naturales de esta. Nacido 7 Mar de ese año. Padrinos Mariano Quiros y Maria Ignacia Villanueva, vecinos de esta. Testigos Ign^{o} Fern^{z} y Roque Zacarias. Fdo. Dr. Antonio de la Trinidad Martinez de Ibarra (f. 227)

1194.- Pedro Nolasco Bogado y Acosta: bautizado 7 May 1780, hijo natural de Mariano Bogado y de Maria de Acosta; abuelos paternos Miguel Bogado y M... Cabral; abuelos maternos Antonio Acosta, difunto y Fran^{ca} Ramirez, todos veci-

Cortesía de genealogiafamiliar.net

nos y naturales de esta. Nacido 10 Feb de ese año. Padrinos Pedro Juan de Aranda y Silveria Duran, vecinos de esta. Testigos Ign^{o} Fern^{z} y Roque Zacarias. Fdo. Dr. Antonio de la Trinidad Martinez de Ibarra (f. 227v) (partida muy destruída)

1195. Fran^{co} Xavier Romero y Barrio: bautizado 7 May 1780, hijo legítimo de Pedro Romero y de Dionisia del Barrio; abuelos paternos Luciano Romero y Fran^{ca} Rosales; abuelos maternos Fran^{co} del Barrio e Ignacia Espindula, todos vecinos y naturales de esta. Padrinos Fran^{co} ... y Maria de Aguilar, vecinos de esta. Testigos Ign^{o} Fern^{z} y Roque Zacarias. Fdo. Dr. Antonio de la Trinidad Martinez de Ibarra (f. 227v) (partida muy destruída y en la que no se indica fecha de nacimiento)

1196. Juan Manuel Gauna y Ojeda: bautizado 10 May 1780, hijo legítimo de Jose Gauna y de Josefa Ojeda; abuelos paternos Juan Gauna y Fran^{ca} Escalante; abuelos maternos Antonio Ojeda y Theresa Zacarias, todos vecinos y naturales de esta. Nacido 18 Abr de ese año. Padrinos Bernardo Miño e Ines Gauna, vecinos de esta. Testigos Ign^{o} Fern^{z} y Roque Zacarias. Fdo. Dr. Antonio de la Trinidad Martinez de Ibarra (f. 228)

1197. Maria Pasquala Canteros y Parras: bautizada 10 May 1780, hija legítima de Ramon Canteros y de Juana Parras, abuelos paternos Simon Canteros y Antonia Centurion; abuelos maternos Fran^{co} Parras y Maria Sena, todos vecinos y naturales de esta. Nacida 7 de ese mes. Padrinos Pasqual Gomez y Manuela Azevedo, vecinos de esta. Testigos Ign^{o} Fern^{z} y Roque Zacarias. Fdo. Dr. Antonio de la Trinidad Martinez de Ibarra (f. 228)

1198. Pedro Jose Medina y Torres: bautizado 14 May 1780, hijo legítimo de Ramon Medina y de Ignacia Torres; abuelos paternos Jose Medina y Rufina Torres; abuelos maternos Juan de Torres y Magdalena Salinas, todos vecinos y naturales de esta. Nacido 7 de ese mes. Padrinos Antonio Pintos y Thomasa Romero, vecinos de esta. Testigos Ign^{o} Fern^{z} y Roque Zacarias. Fdo. Dr. Antonio de la Trinidad Martinez de Ibarra (f. 228v)

1199. Bonifacio Balbuena y Gomez: bautizado 16 May 1780, hijo

Cortesía de genealogiafamiliar.net

legítimo de Bernardo Balbuena y de Maria Isabel Gomez; abuelos paternos Martin Balbuena y Maria Angela Gonzalez de Sta Cruz, vecinos y naturales de Paraguay; abuelos maternos adoptivos Pedro Gomes y Ant^{a} Sanchez, vecinos de esta. Nacido 13 de ese mes. Padrinos Jose Ponciano Rolon y Agustina Pera, vecinos de esta. Testigos Ign^{o} Fern^{z} y Roque Zacarias. Fdo. Dr. Antonio de la Trinidad Martinez de Ibarra (f. 228v)

1200. Isidro Arias y Fernandez: bautizado 21 May 1780, hijo legítimo de Gaspar Arias y de Ignacia Fernandez; abuelos paternos Silvestre Arias y Maria barreto; abuelos maternos Jose Clemente Fernandez y Lorenza Carvajal, todos vecinos y naturales de esta. Nacido 15 de ese mes. Padrinos Pasqual Martinez y Magdalena Fern^{z}, vecinos de esta. Testigos Ign^{o} Fern^{z} y Roque Zacarias. Fdo. Dr. Antonio de la Trinidad Martinez de Ibarra (f. 229)

1201. Manuel Antonio Aguero y Flores: bautizado 21 May 1780, hijo legítimo de Jose Aguero y de Ursula Flores; abuelos paternos Ignacio Aguero y Petrona Robledo; abuelos maternos Pasqual Flores y Juana Romero, todos vecinos y naturales de esta. Nacido 2 de ese mes. Padrinos Felipe Sanchez e Isavel Parras, vecinos de esta. Testigos Ign^{o} Fern^{z} y Roque Zacarias. Fdo. Dr. Antonio de la Trinidad Martinez de Ibarra (f. 229)

1202. Vizente: bautizado 22 May 1780, hijo de la Iglesia. Nacido 14 de ese mes. Padrinos Mariano Almiron y Fran^{ca} Canteros, vecinos de esta. Testigos Ign^{o} Fern^{z} y Roque Zacarias. Fdo. Dr. Antonio de la Trinidad Martinez de Ibarra (f. 229v)

1203. Juan Gregorio: bautizado 24 May 1780, hijo de la Iglesia. Nacido 8 de ese mes. Padrinos Eugenio Cabral y D^{a} Theresa Toledo, vecinos de esta. Testigos Ign^{o} Fern^{z} y Roque Zacarias. Fdo. Dr. Antonio de la Trinidad Martinez de Ibarra (f. 229v)

1204. Monica Ojeda y Ximenez: bautizada 24 May 1780, hija legitima de Bernardo Ojeda y de Melchora Ximenez; abuelos paternos Jose Ojeda y Marzela Rodriguez; abuelos maternos Bentura Ximenez y Marta Gomez, vecinos de esta. Nacida 10 de ese mes. Padrinos Agustin Sena y Bartola Fern^{z}, vecinos

Cortesía de genealogiafamiliar.net

de esta. Testigos Ign° Fern^z y Roque Zacarias. Fdo. Dr. Antonio de la Trinidad Martinez de Ibarra (f. 230)

1205. Jose Rodriguez y Alcaraz: bautizado 26 May 1780, hijo legítimo de Narciso Rodriguez y de Dominga Alcaraz; abuelos paternos Pedro Rodriguez y Ana Lopez; abuelos maternos Seberino Alcaraz y Juana Ortiz, vecinos de esta. Nacido 6 de ese mes. Padrinos Fran^co Toledo y Maria Toledo, vecinos de esta. Testigos Ign° Fern^z y Roque Zacarias. Fdo. Dr. Antonio de la Trinidad Martinez de Ibarra (f. 230)

1206. Manuel Zacarias y Gomez: bautizado 28 May 1780, hijo legítimo de Fernando Zacarias y de Fran^ca Gomez; abuelos paternos Juan Ant° Zacarias y Bartola Olivera; abuelos maternos Andres Gomez y Juana Soto, vecinos de esta. Nacido 23 de ese mes. Padrinos Juan Jose Soto y Juana de Soto, vecinos de esta. Testigos Ign° Fern^z y Roque Zacarias. Fdo. Dr. Antonio de la Trinidad Martinez de Ibarra (f. 230v)

1207. Fernando Castillo y Hernandez: bautizado 4 Jun 1780, hijo legítimo de Pedro Castillo y de Juana Hernandez; abuelos paternos Jose Castillo y Pasquala Esquivel. (Resto de la partida en blanco) Fdo. Dr. Antonio de la Trinidad Martinez de Ibarra (f. 230v)

1208. Petrona Luzero y Godoy: bautizada 5 Jun 1780, hija legítima de Ignacio Luzero y de Maria Godoy; abuelos paternos Asensio Luzero y (en blanco); abuelos maternos Baltasar Godoy y Bernarda Machuca, vecinos y naturales de esta. Nacida 2 de ese mes. Padrinos Pedro Pablo Toledo y Ramona Perez, vecinos de esta. Testigos Ign° Fern^z y Roque Zacarias. Fdo. Dr. Antonio de la Trinidad Martinez de Ibarra (f. 231)

1209. Xavier: bautizado 5 Jun 1780, hijo de la Iglesia. Nacido 28 May 1780, padrinos Xavier Mieres y Maria Josefa Mart^z, vecinos de esta. Testigos Ign° Fern^z y Roque Zacarias. Fdo. Dr. Antonio de la Trinidad Martinez de Ibarra (f. 231)

1210. Jose Antonio: bautizado 11 Jun 1780, hijo de la Iglesia, nacido 8 de ese mes. Padrinos Pedro Ign° Almiron y Maria Antonia Toledo, vecinos de esta. Testigos Ign° Fern^z y

Cortesía de genealogiafamiliar.net

Roque Zacarias. Fdo. Dr. Antonio de la Trinidad Martinez de Ibarra (f. 231v)

1211.—Feliciana Lescano: bautizada 11 Jun 1780, hija de la Iglesia, nacida 7 de ese mes. Padrinos Gregorio Araujo y Josefa Lescano, vecinos de esta. Testigos Ign^{o} Fern^{z} y Roque Zacarias. Fdo. Dr. Antonio de la Trinidad Martinez de Ibarra (f. 231v)

1212.—Maria Antonia Fernandez y Sena: bautizada 12 Jun 1780, hija legítima de Domingo Fernandez y de Magdalena Sena; abuelos paternos Mig^{l} Geronimo Fernandez y Faustina Navarro; abuelos maternos Pedro Sena e Isavel Portillo, vecinos y naturales de esta. Nacida 25 May 1780. Padrinos Felipe Santiago Iturrino y Luisa Fernandez, vecinos de esta. Testigos Ign^{o} Fern^{z} y Roque Zacarias. Fdo. Dr. Antoni o de la Trinidad Martinez de Ibarra (f. 232)

1213.—Juan Bap^{ta} Galarza y Obregon: bautizado 5 Jun 1780, hijo legítimo de Fran^{co} Galarza y de Petrona Obregon; abuelos paternos Ramon Galarza y Juana Lujan; abuelos maternos Bernardo Obregon y Lucia Gonzalez Bejarano; vecinos y naturales de esta. Nacido 31 May de ese año. Padrinos Fran^{co} Diaz Moreno y Theresa Obregon, vecinos de esta. Testigos Ign^{o} Fern^{z} y Roque Zacarias. Fdo. Dr. Antonio de la Trinidad Martinez de Ibarra (f. 232)

1214.—Leonardo Gomez y Gonzalez: bautizado 16 Jun 1780, hijo legítimo de Esteban Gomez y de Martina Gonzalez; abuelos paternos Martin Gomez y Maria Josefa Rios; abuelos maternos Fran^{co} Gonzalez y Juana Zacarias, vecinos y naturales de esta. Nacido 8 de ese mes. Padrinos Miguel Amarilla y Ana Benitez, vecinos de esta. Testigos Ign^{o} Fern^{z} y Roque Zacarias. Fdo. Dr. Antonio de la Trinidad Martinez de Ibarra (f. 232v)

1215. Juan Antonio: bautizado 25 Jun 1780, hijo de la Iglesia. "No dieron razón cierta de quando nacio, pero segun la prud^{te} concideracion seria de como ocho dias". Madrina Josefa Orrego, vecina de esta. Testigos Ign^{o} Fern^{z} y Roque Zacarias. Fdo. Dr. Antonio de la Trinidad Martinez de Ibarra (f. 232v)

1216.—Leonisia Alcaraz y Ojeda: bautizada 25 Jun 1780, hija legítima de Jose Alçaraz y de Ana Ojeda; abuelos paternos

Cortesía de genealogiafamiliar.net

Fran^{co} Alcaraz y Juana Rodriguez; abuelos maternos Bernardo Ojeda y Baleria Dominguez, vecinos y naturales de esta. Nacida 25 May 1780. Padrinos Nicolas Romero y Michaela Esquivel, vecinos de esta. Testigos Ign^{o} Fern^{z} y Roque Zacarias. Fdo. Dr. Antonio de la Trinidad Martinez de Ibarra (f. 232v)

1217. Juan Fran^{co} Tijera y Encinas: bautizado 25 Jun 1780, hijo legítimo de Juan Tijera y de Manuela Encinas; abuelos paternos Antonio Tijera y Fran^{ca} Romero; abuelos maternos Thomas Encinas y Maria Maciel, vecinos y naturales de esta. Nacido 21 de ese mes. Padrinos Nicolas Esquivel y Liberata Falcon, vecinos de esta. Testigos Ign^{o} Fern^{z} y Roque Zacarias. Fdo. Dr. Antonio de la Trinidad Martinez de Ibarra (f. 232)

1218. Juan de la Cruz Payva y Encinas: bautizado 2 Jul 1780, hijo legítimo de Eugenio Payva y de Josefa Encinas; abuelos paternos Juan Antonio Payva y Luisa Molina; abuelos maternos Lorenzo Encinas y Polonia Gomez, vecinos de esta. Nacido 2 Jun de ese año. Padrinos Vizente Lencinas y Manuela Aldana, vecinos de esta. Testigos Ign^{o} Fern^{z} y Roque Zacarias. Fdo. Dr. Antonio de la Trinidad Martinez de Ibarra (f. 232v)

1219. Maria Paula Sosa y Sosa: bautizada 2 Jul 1780, hija legítima de Antonio de Sosa y de Bernarda de Sosa; abuelos paternos Asensio de Sosa y Rosa Garcia; abuelos maternos Nicolas de Sosa y Fran^{ca} Ballexos, vecinos de esta. Nacida 30 Jun de ese año. Padrinos Serapio Benitez y Maria Ant^{a} Quevedo, vecinos de esta. Testigos Ign^{o} Fern^{z} y Roque Zacarias. Fdo. Dr. Antonio de la Trinidad Martinez de Ibarra (f. 232v)

1220. Laurenzio o Lorenzo Maydana y Espinosa: bautizado 9 Jul 1780, hijo legítimo de Juan Ant^{o} Maydana y de Bernarda Espinosa; abuelos paternos Fran^{co} Maydana e Ignacia Bargas; abuelos maternos Thomas Espinosa y Juana Vielma, vecinos de esta. Nacido 6 de ese mes. Padrinos Greg^{o} Moran y Margarita Monzon, vecinos de esta. Testigos Ign^{o} Fern^{z} y Roque Zacarias. Fdo. Dr. Antonio de la Trinidad Martinez de Ibarra (f. 233)

1221. Antonia Rosa Sosa y Martinez: bautizada 14 Jul 1780, hija

Cortesía de genealogiafamiliar.net

legítima de Clemente Sosa y de Maria Fran^ca Martinez; abuelos paternos Santiago Sosa y Maria Sena; abuelos maternos Juan Jose Mart^z y Josefa Maciel, vecinos de esta. Nacida 9 de ese mes. Padrinos Miguel de Ubeda y Maria Ant^a Garcia, vecinos de esta. Testigos Ign^o Fern^z y Roque Zacarias. Fdo. Dr. Antonio de la Trinidad Martinez de Ibarra (f. 233)

1222. Bonifacio Gonzalez y Barrios: bautizado 15 Jul 1780, hijo legítimo de ...mo Gonzalez y de Manuela Barrios; abuelos paternos Pablo Gonzalez e Isidora Orrego; abuelos maternos Pedro Barrios e Isabel Orrego, vecinos de esta. Nacido 12 de ese mes. Padrinos Ramon Benitez y Antonia Sanchez, vecinos de esta. Testigos Ign^o Fern^z y Roque Zacarias. Fdo. Dr. Antonio de la Trinidad Martinez de Ibarra (f. 233v) (partida muy destruída)

1223. Manuel Ignacio Ortiz y Galarza: bautizado 15 Jul 1780, hijo legítimo de Jose Miguel Ortiz y de Maria Geronima Galarza; abuelos paternos Juan Ortiz y Josefa Villalva; abuelos maternos Jose Galarza y Martina Dure, vecinos de esta. Nacido 8 de ese mes. Padrinos Pasqual Martinez y Maria Magdalena Fernandez, vecinos de esta. Testigos Ign^o Fern^z y Roque Zacarias. Fdo. Dr. Antonio de la Trinidad Martinez de Ibarra (f. 233v)

1224. Juan Bautista Ballexos y Rios: bautizado 15 Jul 1780, hijo legítimo de Gregorio Ballejos y de Leonora Rios; abuelos paternos Silvestre Ballejos y Agueda Maciel; abuelos maternos Bartolo Rios y Maria Ramirez, vecinos de esta. Nacido 11 de ese mes. Padrinos Pedro Paz y Josefa Borda, vecinos de esta. Testigos Ign^o Fern^z y Roque Zacarias. Fdo. Dr. Antonio de la Trinidad Martinez de Ibarra (f. 234)

1225. Maria del Carmen Monzon y Lopez: bautizada 23 Jul 1780, hija legítima de Pasqual Monzon y de Gavriela Lopez; abuelos paternos Pedro Monzon y Rosa Llerias; abuelos maternos Juan Lopez y Bernarda Martinez, vecinos y naturales de esta. Nacida 18 de ese mes. Padrinos Manuel Santuchos y Maria Fran^ca Martinez, vecinos de esta. Testigos Ign^o Fern^z y Roque Zacarias. Fdo. Dr. Antonio de la Trinidad Martinez de Ibarra (f. 234)

Cortesía de genealogiafamiliar.net

1226.—Maria Josefa Correa y Caravallo: bautizada 30 Jul 1780, hija legítima de ... Correa y de Margarita Caravallo; abuelos paternos Sebastian Correa e Isidora Galarza; abuelos maternos Jose Caravallo y Josefa Garcia, vecinos y naturales de esta. Nacida 30 Jun de ese año. Padrinos Domingo Ojeda y Sebastiana Ojeda, vecinos de esta. Testigos Ign^{o} Fern^{z} y Roque Zacarias. Fdo. Dr. Antonio de la Trinidad Martinez de Ibarra (f. 234v) (partida muy destruída)

1227. Maria Fran^{ca} Arze y Mesa: bautizada 30 Jul 1780, hija legítima de Mariano Arze y de Juana Mesa; abuelos paternos Asensio Arze y Maria Lescano; abuelos maternos Gabriel de Mesa e Isavel Riveros, vecinos y naturales de esta. Nacida 27 de ese mes. Padrinos Pablo Correa y Margarita Aranda, vecinos de esta. Testigos Ign^{o} Fernandez y Roque Zacarias. Fdo. Dr. Antonio de la Trinidad Martinez de Ibarra. (f. 234v)

1228. Pedro Azevedo y Alegre: bautizado 30 Jul 1780, hijo legítimo de Baltasar Azevedo y de Antonia Alegre; abuelos paternos Thomas Gomez e Isavel Azevedo; abuelos maternos Nolasco Alegre y Angela Ojeda, vecinos y naturales de esta. Nacido 30 May 1780. Padrinos Gaspar Maciel y Orosia Coseres, vecinos de esta. Testigos Ig^{o} Fern^{z} y Roque Zacarias. Fdo. Dr. Antonio de la Trinidad Martinez de Ibarra (f. 235)

1229. Juan Manuel Ximenez y Almiron: nacio 30 May 1780, hijo legítimo de Jose Ximenez y de Bernarda de Almiron; abuelos paternos Fran^{co} Ximenez y Juana Portillo; abuelos maternos Thomas Almiron y Maria Rodriguez, vecinos y naturales de esta. Bautizado privadamente por haber nacido en la Campaña. Padrino de agua Pedro P...al y de oleos D^{n} Fran^{co} Anselmo de Alvarado y Dª Maria Mendez. Testigos Ign^{o} Fern^{z} y Roque Zacarias. Fdo. Dr. Antonio de la Trinidad Martinez de Ibarra (f. 235) (no se indica fecha de bautismo)

1230. Felipa Peloso y Romero: bautizada 30 Jul 1780, hija legítima de Martin Peloso y de Catalina Romero; abuelos paternos Jose Peloso y Maria ...; abuelos maternos Juan Jose Romero y Biviana Mendez, vecinos y naturales de esta. Nacida 31 May de ese año. Padrinos Jose Antonio Gallardo y Juana Galarza, vecinos de esta. Testigos Ign^{o} Fern^{z} y Roque Zacarias. Fdo. Dr. Antonio de la Trinidad Martinez de

Cortesía de genealogiafamiliar.net

Ibarra (f. 235v) (partida muy destruída)

1231. Maria Dominga Gonzalez y Machuca: bautizada 5 Ago 1780, hija legítima de Fran^{co} Gonzalez y de Gabriela Machuca; abuelos paternos Juan Gonzalez y Bonifacia Salazar; abuelos maternos Jose Machuca y Thomasa Bergara, vecinos y naturales de esta. Nacida 3 de ese mes. Padrinos Pasqual Martinez y Magdalena Fernandez, vecinos de esta. Testigos Ign^{o} Fern^{z} y Roque Zacarias. Fdo. Dr. Antonio de la Trinidad Martinez de Ibarra (f. 235v)

1232. Jose Domingo: bautizado 6 Ago 1780, hijo de la Iglesia. Nacio 4 de ese mes. Padrinos Fran^{co} Antonio Maciel y Magdalena Cavallero, vecinos y naturales de esta. Testigos Ign^{o} Fern^{z} y Roque Zacarias. Fdo. Dr. Antonio de la Trinidad Martinez de Ibarra (f. 236)

1233. Maria Dominga Moreyra y Casco: bautizada 6 Ago 1780, hija legítima de Pedro Ignacio Moreyra y de Isidora Casco; abuelos paternos Lorenzo Moreyra y Faustina Casco; "no dieron razon de los abuelos maternos", vecinos y naturales de esta. Nacida 1 de ese mes. Padrinos Gregorio Sanchez y Petrona Blanco, vecinos de esta. Testigos Ign^{o} Fern^{z} y Roque Zacarias. Fdo. Dr. Antonio de la Trinidad Martinez de Ibarra (f. 236)

1234. Maria Dominga Cabral y Toledo: bautizada 7 Ago 1780, hija legítima de Fran^{co} Antonio Cavral y de Juana Toledo; abuelos paternos D^{n} Jose Cabral y Dª Maria Robledo; abuelos maternos D^{n} Fran^{co} Toledo y Dª Agueda Lopez, vecinos y naturales de esta. Nacida 5 de ese mes. Padrinos Juan Antonio Rodriguez y Maria Gregoria Lopez, vecinos de esta. Testigos Ig^{o} Fern^{z} y Roque Zacarias. Fdo. Dr. Antonio de la Trinidad Martinez de Ibarra (f. 236v)

1235. Maria Lorenza: bautizada 9 Ago 1780, hija de la Iglesia. Nacida 6 de ese mes. Padrinos Greg^{o} Araujo y Maria Eusevia Romero, vecinos de esta. Testigos Ign^{o} Fern^{z} y Roque Zacarias. Fdo. Dr. Antonio de la Trinidad Martinez de Ibarra (f. 236v)

1236. Manuel Rodriguez y Obregon: bautizado 11 Ago 1780, hijo legítimo de Mauricio Rodriguez y de Sebastiana Obregon; abuelos paternos Mateo Rodriguez y Bartola Medina; abuelos maternos Antonio Obregon y Luisa Zacarias, vecinos y

Cortesía de genealogiafamiliar.net

naturales de esta. Padrinos Marcos Salazar y Juliana Alegre. Testigos Ign° Fern^z y Roque Zacarias. Fdo. Dr. Antonio de la Trinidad Martinez de Ibarra (f. 237) (no se indica la fecha de nacimiento del bautizado)

1237.—Maria Lorenza Galarza y Duran: bautizada 14 Ago 1780, hija legítima de Jose Galarza y de Maria Duran; abuelos paternos Domingo Galarza y Antonia Aguilar; abuelos maternos Juan Duran y Josefa Lescano, vecinos y naturales de esta. Nacida 9 de ese mes. Padrinos Pedro Pablo Toledo y Maria Galarza, vecinos. Testigos Ign° Fern^z y Roque Zacarias. Fdo. Dr. Antonio de la Trinidad Martinez de Ibarra (f. 237)

1238. Juan Jose Orrego y Sanchez: bautizado 14 Ago 1780, hijo legítimo de Manuel Orrego y de Clara Sanchez; abuelos paternos Marcos Orrego y Ana Maria Mendoza; abuelos maternos Lazaro Sanchez y Maria Nuñez, vecinos y naturales de esta. Nacido 9 de ese mes. Padrinos Bartolo de Sosa y Rosalia Barrios, vecinos de esta. Testigos Ign° Fern^z y Roque Zacarias. Fdo. Dr. Antonio de la Trinidad Martinez de Ibarra (f. 237v)

1239.—Pedro Ignacio Perez y Gomez: bautizado 14 Ago 1780, hijo legítimo de Pablo Perez y de Orosia Gomez; abuelos paternos Leon Perez y Simona Rosales; abuelos maternos ... Gomez de Aguiar y Petrona Ojeda, vecinos y naturales de esta. Nacido 14 Jul de ese año. Padrinos Juan Manuel Gomez y Maria Gomez, vecinos de esta. Testigos Ign° Fern^z y Roque Zacarias. Fdo. Dr. Antonio de la Trinidad Martinez de Ibarra (f. 237v) (partida muy destruída)

1240.—Maria Bernarda Ledesma y Obiedo: bautizada 20 Ago 1780, hija legítima de Lorenzo Ledesma y de Juana Obiedo; abuelos paternos Jose Ledesma y Lucia Perez; abuelos maternos Matias Obiedo y Margarita Delgado, vecinos y naturales de esta. Nacida 15 de ese mes. Padrinos Gaspar Arias e Ignacio Fernandez, vecinos de esta. Testigos Ign° Fern^z y Roque Zacarias. Fdo. Dr. Antonio de la Trinidad Martinez de Ibarra (f. 238)

1241.—Ana de Aguirre y Rodriguez: bautizada 20 Ago 1780, hija legítima de Ignacio Aguirre y de Maria Barbara Rodriguez; abuelos paternos Ant° Aguirre y Maria de Soto; abuelos ma-

Cortesía de genealogiafamiliar.net

ternos Santiago Rodriguez y Rosa Veron, vecinos y naturales de esta. Nacida 20 Jul de ese año. Padrinos Jose Mariano Almagro y Ana Rodriguez, vecinos de esta. Testigos Ign^{o} Fern^{z} y Roque Zacarias. Fdo. Dr. Antonio de la Trinidad Martinez de Ibarra (f. 238)

1242.—Nicolas Ignacio Pareti y Figueroa: bautizado 22 Ago 1780, hijo legítimo de Nicolas Maria Pareti y de Ana Figueroa; abuelos paternos Juan Bau^{ta} Pareti y Magdalena Gonzalez, vecinos y naturales de la ciudad de "Cadid"; abuelos maternos Bartolome Figueroa y Maria Urbano, vecinos y naturales de esta. Nacido 30 Jul de ese año. Padrinos Nicolas Zubiaurri y Ant^{a} Simona Figueroa, vecinos de esta. Testigos Ign^{o} Fern^{z} y Roque Zacarias. Fdo. Dr. Antonio de la Trinidad Martinez de Ibarra (f. 238v)

1243.—Maria Bernarda Benitez y Obiedo: bautizada 22 Ago 1780, hija legítima de Juan Benitez y de Fran^{ca} Obiedo; abuelos paternos Bizente Benitez y Nicolas Sanchez; abuelos maternos Martin Obiedo y Margarita Delgado, vecinos y naturales de esta. Padrinos Lorenzo Ledesma y Margarita Delgado, vecinos de esta. Testigos Ign^{o} Fern^{z} y Roque Zacarias. Fdo. Dr. Antonio de la Trinidad Martinez de Ibarra (f. 238v) (no se indica fecha de nacimiento)

1244.—Bartolome Garcia y Mesa: bautizado 26 Ago 1780, hijo legítimo de Xines Jose Garcia y de Ignacia de Mesa; abuelos paternos Jines Garcia y Catalina de la Rosa, vecinos y naturales de Castilla la Nueva en España; abuelos maternos Juan de Mesa y Maria Miranda, vecinos de esta. Nacido 24 de ese mes. Padrinos D^{n} Manuel de Bedoya y Dª Margarita Lagraña, vecinos de esta. Testigos Ign^{o} Fern^{z} y Roque Zacarias. Fdo. Dr. Antonio de la Trinidad Martinez de Ibarra (f. 239)

1245.—Maria Blasia Obregon y Rodriguez: bautizada 27 Ago 1780, hija legítima de Leon Obregon y de Maria Norverta Rodriguez; abuelos paternos Bernardo Obregon y Luisa Galarza; abuelos maternos Santiago Rodriguez y Rosa Veron, vecinos y naturales de esta. Nacida 20 Jul de ese año. Padrinos Juan Jose Ballejos y Ana Rodriguez, vecinos de esta. Testigos Ign^{o} Fern^{z} y Roque Zacarias. Fdo. Dr. Antonio de la Trinidad Martinez de Ibarra (f. 239)

Cortesía de genealogiafamiliar.net

1246. Maria del Rosario: bautizada 27 Ago 1780, hija de la Iglesia. Nacida 23 de ese mes. Padrinos Felipe Santiago Iturrino y Maria Fran^{ca} Maciel, vecinos de esta. Testigos Ign^{o} Fern^{z} y Roque Zacarias. Fdo. Dr. Antonio de la Trinidad Martinez de Ibarra (f. 239v)

1247. Sebastiana Pintos y Monzon: bautizada 2 Set 1780, hija legítima de Antonio Pintos y de Maria Monzon; abuelos paternos Antonio Pintos y Barbara Sandoval; abuelos maternos Vizente Monzon y Geronima Falcon, todos vecinos y naturales de esta. Nacida 3 (sic) de ese mes. Padrinos Felipe Iturrino y Maria del Rosario Camelo, vecinos de esta. Testigos Ign^{o} Fern^{z} y Roque Zacarias. Fdo. Dr. Antonio de la Trinidad Martinez de Ibarra (f. 239v)

1248. Lucia Garay y Espinosa: bautizada 8 Set 1780, hija legítima de Antonio Garay y de Rosa Espinosa; abuelos paternos Pedro Jose Garay y Ana Perez; abuelos maternos Fran^{co} Espinosa y Gregoria Ojeda, vecinos de esta. Nacida 8 Ago de ese año. Padrinos Ignacio Fernandez y Juana Galarza, vecinos de esta. Testigos Jose Arriola y Roque Zacarias. Fdo. Dr. Antonio de la Trinidad Martinez de Ibarra (f. 240)

1249. Maria Lorenza: bautizada 11 Set 1780, hija de la Iglesia. Nacida 3 de ese mes. Padrinos Juan Fran^{co} Ferreyra y Petrona Ibarra, vecinos de esta. Testigos Ignacio Fernandez y Roque Zacarias. Fdo. Dr. Antonio de la Trinidad Martinez de Ibarra (f. 240)

1250. Maria Merced Martinez y Espinosa: bautizada 11 Set 1780, hija legítima de Antonio Martinez y de Ignacia Espinosa; abuelos paternos Andres Martinez e Ignacia Centario; abuelos maternos Jose Espinosa y Geronima Fernandez, todos vecinos de esta. Nacida 3 de ese mes. Padrinos Melchor Sena y Bartola Gonzalez, vecinos de esta. Testigos Ign^{o} Fern^{z} y Roque Zacarias. Fdo. Dr. Antonio de la Trinidad Martinez de Ibarra (f. 240v)

1251. Maria Gregoria Alegre y Velasco: bautizada 14 Set 1780, hija legítima de Pedro Jose Alegre y de Juana Velasco; abuelos paternos Ignacio Alegre y Ana Godoy; abuelos maternos Pedro Velasco y Andrea Castro, todos vecinos y naturales de esta. Nacida 24 Ago de ese año. Madrina Maria

Cortesía de genealogiafamiliar.net

Isavel Hernandez, vecina de esta. Testigos Ign^{o} Fern^{z} y Roque Zacarias. Fdo. Dr. Antonio de la Trinidad Martinez de Ibarra (f. 240v)

1252.—Fran^{ca} Antonia Ximenez y Baez: bautizada 17 Set 1780, hija legítima de Andres Ximenez y de Gregoria Baez; abuelos paternos "no se save"; abuelos maternos Ant^{o} Soto y Ant^{a} Rolon, vecinos y naturales de esta. Nacida 14 de ese mes. Padrinos Antonio Soto y Antonia Rolon. Testigos Ign^{o} Fern^{z} y Roque Zacarias. Fdo. Dr. Antonio de la Trinidad Martinez de Ibarra (f. 241)

1253.—Bernarda Coseresy Lenzinas: bautizada 17 Set 1780, hija legítima de Melchor Coseres y de Ramona Lencinas; abuelos paternos Asensio Coseres y Catalina Azevedo; abuelos maternos Pedro Lencinas y Maria Quiros, vecinos y naturales de esta. Nacida 17 Jul de ese año. Padrinos Mariano Ballexos y Sebastiana Varrios, vecinos de esta. Testigos Ign^{o} Fern^{z} y Roque Zacarias. Fdo. Dr. Antonio de la Trinidad Martinez de Ibarra (f. 241)

1254.—Maria Rosa de Soto y Rodriguez: bautizada 24 Set 1780, hija legítima de Thomas Soto y de Bartola Rodriguez; abuelos paternos Jose de Soto y Josefa Gonzalez; abuelos maternos Santiago Rodriguez y Rosa Veron, vecinos y naturales de esta. Nacida 21 de ese mes. Padrinos Pedro Jose Rodriguez y Ana Veron, vecinos de esta. Testigos Ign^{o} Fern^{z} y Roque Zacarias. Fdo. Dr. Antonio de la Trinidad Martinez de Ibarra (f. 241v)

1255.—Juan Esteban Aquino y Arriola: bautizado 25 Set 1780, hijo legítimo de Mariano Aquino y de Margarita Arriola; abuelos paternos Pasqual Aquino e Ignacia Pavon; abuelos maternos Andrez de Arriola y Juana Rodriguez, vecinos y naturales de esta. Nacido 23 de ese mes. Padrinos Andres de Arriola y Melchora Arriola, vecinos de esta. Testigos Ign^{o} Fern^{z} y Roque Zacarias. Fdo. Dr. Antonio de la Trinidad Martinez de Ibarra (f. 241v)

1256. Maria Geronima del Carmen Enrrique y Gomez: bautizada 30 Set 1780, hija legítima de Esteban Enrrique y de Maria Josefa Gomez; abuelos paternos Jose Gomez y Antonia Navarro; abuelos maternos Jose Gomez y Rosa Cañete, vecinos y naturales de esta. Nacida 22 de ese mes. Padrinos Julian

Cortesía de genealogiafamiliar.net

Nuñez, vecino de B^{s} Ay^{s} y Zipriana Rolon, vecina de esta. Testigos Ign^{o} Fern^{z} y Roque Zacarias. Fdo. Dr. Antonio de la Trinidad Martinez de Ibarra (f. 242) (los apellidos de los abuelos está correcto)

1257.—Juan Fran^{co} Gomez y Correa: bautizado 1 Oct 1780, hijo legítimo de Fran^{co} Gomez y de Gabriela Correa; abuelos paternos Ign^{o} Gomez y Maria Narcisa Vallejos; abuelos maternos Pasqual Correa y Josefa Ramirez, todos vecinos y naturales de esta. Nacido 1 Set de ese año. Padrinos Jose Antonio Martinez y Rufina Diaz, vecinos de esta. Testigos Ign^{o} Fern^{z} y Roque Zacarias. Fdo. Dr. Antonio de la Trinidad Martinez de Ibarra (f. 242)

1258.—Jose del Rosario Moreno y Ballejos: bautizado 3 Oct 1780, hijo legítimo de Luciano Moreno y de Catalina Ballejos; abuelos paternos Jose Moreno y Angela Bautista; abuelos maternos Andres Ballejos y Antonia Quiros, todos vecinos y naturales de esta. Nacido 1 de ese mes. Padrinos Marcos Ballejos y Catalina Polo, vecinos de esta. Testigos Ign^{o} Fern^{z} y Roque Zacarias. Fdo. Dr. Antonio de la Trinidad Martinez de Ibarra (f. 242v)

1259.—Domingo de Soto y Romero: bautizado 7 Oct 1780, hijo legítimo de Juan Jose de Soto y de Teodora Romero; abuelos paternos Jose de Soto y Josefa Gonzalez; abuelos maternos Juan Jose Romero y Bibiana Mendez, todos vecinos y naturales de esta. Nacido 7 Set de ese año. Padrinos Fernando Zacarias y Fran^{ca} Antonia Gomez, vecinos de esta. Testigos Ign^{o} Fern^{z} y Roque Zacarias. Fdo. Dr. Antonio de la Trinidad Martinez de Ibarra (f. 242v)

1260. Juana Ines Ayala y Canaria: bautizada 7 Oct 1780, hija legítima de Isidro Ayala y de Maria Antonia Canaria; abuelos paternos Juan Thomas Ayala y Maria del Rosario Bergara; abuelos maternos Jose Canaria y Thomasa Romero, todos vecinos y naturales de esta. Nacida 4 de ese mes. Padrinos Ant^{o} Pintos y Maria Monzon, vecinos de esta. Testigos Ign^{o} Fern^{z} y Roque Zacarias. Fdo. Dr. Antonio de la Trinidad Martinez de Ibarra (f. 243)

1261.—Manuel Antonio Rodriguez y Salazar: bautizado 8 Oct 1780, hijo legítimo de Pedro Jose Rodriguez y de Maria Angela Salazar; abuelos paternos Santiago Rodriguez y Rosa Veron;

Cortesía de genealogiafamiliar.net

abuelos maternos Lorenzo Salazar y Martina Villalva, todos vecinos y naturales de esta. Nacido 10 Set de ese año. Padrinos Thomas Soto y Rosa Veron, vecinos de esta. Testigos Ign^{o} Fern^{z} y Roque Zacarias. Fdo. Dr. Antonio de la Trinidad Martinez de Ibarra (f. 243)

1262. Juana Rosa Gonzalez y Cardoso: bautizada 9 Oct 1780, hija legítima de Fran^{co} Gonzalez y de Petrona Cardoso; abuelos paternos Fran^{co} Gonzalez y Juana Zacarias; abuelos maternos Pedro Cardoso y Bernarda Encinas, vecinos de esta. Nacida 9 Nov de ese año (sic). Padrinos Ign^{o} Fernandez y Bonifacia Salazar, vecinos de esta. Testigos Roque Zacarias y Jose de Sena. Fdo. Dr. Antonio de la Trinidad Martinez de Ibarra (f. 243v)

1263. Benigno Segovia y Fernandez: bautizado 10 Oct 1780, hijo legítimo de Jose Antonio Segovia y de Rosa Fernandez; abuelos paternos Antonio Segovia e Ines Maydana; abuelos maternos Thomas Fernandez e Isabel Pucheta, todos vecinos y naturales de esta. Nacido 12 Feb 1780. Padrinos de agua Juan Manuel Piriz y Josefa Fernandez y de oleos Ramona Segovia, vecina de esta. Testigos de agua Salvador Piriz, Juan Bentura Piriz. Testigos Ign^{o} Fernandez y Roque Zacarias. Fdo. Dr. Antonio de la Trinidad Martinez de Ibarra (f. 243v)

1264. Domingo Piris y Gomez: bautizado 10 Oct 1780, hijo legítimo de Antonio Piris y de Antonia Gomez; abuelos paternos Jose Piris y Josefa Fernandez; abuelos maternos Geronimo Gomez y Eugenia Rojas, vecinos y naturales de esta. Nacido 10 Jul 1780. Padrinos D^{n} Zerapio Benitez y Dª Margarita Quevedo, vecinos de esta. Testigos Ign^{o} Fern^{z} y Roque Zacarias. Fdo. Dr. Antonio de la Trinidad Martinez de Ibarra (f. 244)

1265. Maria Merced: bautizada 12 Oct 1780, hija de padres no conocidos. Nacida 27 Set de ese año. Padrinos Miguel Bravo y Bartola Lopez, vecinos y naturales de esta. Testigos Ignacio Fernandez y Roque Zacarias. Fdo. Dr. Antonio de la Trinidad Martinez de Ibarra (f. 244)

1266. Maria Fran^{ca} Alegre y Sosa: bautizada 13 Oct 1780, hija legítima de Juan Bau^{ta} Alegre y de Manuela Sosa; abuelos paternos Ramon Alegre y Rosa Rios; abuelos maternos Asen-

Cortesía de genealogiafamiliar.net

sio Sosa y R... Garcia, vecinos y naturales de esta. Nacida 8 de ese mes. Madrina Maria del Transito Rodriguez, vecina de esta. Testigos Ign^{o} Fern^{z} y Roque Zacarias. Fdo. Dr. Antonio de la Trinidad Martinez de Ibarra (f. 244v) (partida muy destruída)

1267. Maria Monica Parras e Ifran: bautizada 14 Oct 1780, hija legítima de Jose Parras y de Martina Ifran; abuelos paternos Thomas Parras y Ana Mendez; abuelos maternos ... Izfran y Polonia Inzaurralde, todos vecinos y naturales de esta. Nacida 14 Ago de ese año. Padrinos Ignacio Sandoval y Juana Coseres, vecinos de esta. Testigos Ign^{o} Fern^{z} y Roque Zacarias. Fdo. Dr. Antonio de la Trinidad Martinez de Ibarra (f. 244v) (partida muy destruída)

1268. Bartola Lopez y Villoldo: bautizada 15 Oct 1780, hija legítima de Jose Lopez y de Orosia Villoldo; abuelos paternos Simon Lopez y Andrea Balenzuela; abuelos maternos Luis Villoldo y Petrona Flores, todos vecinos y naturales de esta. Padrinos Roque Maciel y Geronima Segovia, vecinos de esta. Testigos Ignacio Fern^{z} y Roque Zacarias. Fdo. Dr. Antonio de la Trinidad Martinez de Ibarra (f. 245) (no se indica fecha de nacimiento)

1269. Ramon Zacarias y Gomez: bautizado 15 Oct 1780, hijo legítimo de Fran^{co} Zacarias y de Fran^{ca} Gomez; abuelos paternos Jose Zacarias e Ignacia la Cruz; abuelos maternos Sebastian Gomez y Ana Albarracin, todos vecinos y naturales de esta. Nacido 1 Set de ese año. Padrinos Gregorio Araujo, vecino de esta. Testigos Ignacio Fernandez y Roque Zacarias. Fdo. Dr. Antonio de la Trinidad Martinez de Ibarra (f. 245)

1270. Maria Geronima Gonzalez y Fernandez: bautizada 16 Oct 1780, hija legítima de Melchor Gonzalez y de Manuela Fernandez; abuelos paternos Jose Ign^{o} Gonzalez y Eugenia Casco; abuelos maternos Martin Fernandez y Bartola Alvarez, todos vecinos y naturales de esta. Nacida 1 de ese mes. Padrinos Ignacio Godoy y Petrona Godoy, vecinos de esta. Testigos Ign^{o} Fern^{z} y Roque Zacarias. Fdo. Dr. Antonio de la Trinidad Martinez de Ibarra (f. 245v)

1271. Maria Theresa Lovera y Gomez: bautizada 16 Oct 1780, hija legítima de Pedro Lovera y de Maria Blasia Gomez; abuelos

Cortesía de genealogiafamiliar.net

paternos Bartolo Lovera y Rosa Balenzuela; abuelos maternos Pablo Gomez e Ines Soler, todos vecinos y naturales de esta. Nacida 12 de ese mes. Padrinos ... Martinez y Maria Ignacia Inzaurralde, vecinos de esta. Testigos Ign^{o} Fernandez y Roque Zacarias. Fdo. Dr. Antonio de la Trinidad Martinez de Ibarra (f. 245v) (partida muy destruída)

1272. Jose Mariano Nis y Toledo: bautizado 16 Oct 1780, hijo legítimo de Esteban Nis y de Micaela Toledo; abuelos paternos Antonio Nis y Fran^{ca} Gomez; abuelos maternos Ant^{o} Toledo y Ant^{a} Lopez, todos vecinos y naturales de esta. Nacido 11 de ese mes. Padrinos Jose de Mesa y Marzela Delgado, vecinos de esta. Testigos Ign^{o} Fern^{z} y Roque Zacarias. Fdo. Dr. Antonio de la Trinidad Martinez de Ibarra (f. 246)

1273. Juan Vizente Quintana y Gonzalez: bautizado 17 Oct 1780, hijo legítimo de Juan Fran^{co} Quintana y de Feliciana Gonzalez; abuelos paternos Ant^{o} Quintana y Jose (sic) Gonzalez; abuelos maternos Jose Gonzalez y Melchora Obiedo, todos vecinos y naturales de esta. Nacido 17 Set de ese año. Padrinos Manuel Ant^{o} Casajus y Luisa Monzon, vecinos de esta. Testigos Ign^{o} Fern^{z} y Roque Zacarias. Fdo. Dr. Antonio de la Trinidad Martinez de Ibarra (f. 246)

1274. Maria Josefa del Pilar Silva y Frutos: bautizada 17 Oct 1780, hija legítima de Felis de Silva y de Rosa Frutos; abuelos paternos D^{n} Jose de Silva y Dª Orosia Casajus; abuelos maternos Jose Frutos y Dª Maria Campusano, todos vecinos y naturales de esta. Nacida 16 de ese mes. Padrinos D^{n} Ign^{o} Fern^{z} y Espinosa, vecino de la ciudad de B^{s} Ay^{s} y Dª Margarita Frutos, vecina de esta. Testigos Ign^{o} Fern^{z} y Roque Zacarias. Fdo. Dr. Antonio de la Trinidad Martinez de Ibarra (f. 246v)

1275. Bonifacio Fernandez y Sanchez: bautizado 18 Oct 1780, hijo legítimo de Manuel Fern^{z} y de Carmen Sanchez; abuelos paternos Bonifacio Fern^{z} y Maria Ramirez; abuelos maternos Melchor Sanchez y Petrona Medina, todos vecinos y naturales de esta. Nacido 17 de ese mes. Padrinos Juan Fran^{co} Soto y Rufina Sauzedo, vecinos de esta. Testigos Ign^{o} Fern^{z} y Roque Zacarias. Fdo. Dr. Antonio de la Trinidad Martinez de Ibarra (f. 246v)

Cortesía de genealogiafamiliar.net

1276.—Bizencio: bautizado 18 Oct 1780, hijo de padres no conocidos. Nacido 18 Jun 1780. Padrinos Nicolas Maria Pareti y Ana Figueroa, vecinos de esta. Testigos Ign° Fern^z y Roque Zacarias. Fdo. Dr. Antonio de la Trinidad Martinez de Ibarra (f. 247)

1277.—Juan Manuel Fernandez y Ballexos: bautizado 26 Oct 1780, hijo legítimo de Ant° Fern^z y de Juana Ballejos; abuelos paternos Mariano Fern^z y Merced Barrios; abuelos maternos Pasqual Ballejos y Fran^ca Hernandez, todos vecinos y naturales de esta. Nacido 18 de ese mes. Madrina Isidora Inzaurralde, vecinos de esta. Testigos Ign° Fern^z y Roque Zacarias. Fdo. Dr. Antonio de la Trinidad Martinez de Ibarra (f. 247)

1278. Rafaela Encinas y Sena: bautizada 26 Oct 1780, hija legítima de Felis Encinas y de Lorenza Sena; abuelos paternos Pasqual Encinas y Maria Quiros; abuelos maternos Jose Sena y Maria Machuca, todos vecinos y naturales de esta. Nacida 20 de ese mes. Padrinos Asensio Acosta y Antonia Gallardo, vecinos de esta. Testigos Ign° Fern^z y Roque Zacarias. Fdo. Dr. Antonio de la Trinidad Martinez de Ibarra (f. 247v)

1279.—Felipe Jose Hilarion Diaz Colodrero y Fernandez: bautizado 26 Oct 1780, hijo legítimo de D^n Felipe Jose Diaz Colodrero, natural de la Villa de Caba, Reyno de Andalucia en España y de Dª Maria Antonia Fernandez; abuelos paternos D^n Felipe Diaz Colodrero y Dª Maria Antonia Rodrig^z; abuelos maternos D^n Juan Fern^z Chaves y Dª Clara Frutos, vecinos de esta. Nacido 21 de ese mes. Padrinos D^n Ign° Fernandez y Espinosa y Dª Maria Clara Frutos, vecinos de esta. Testigos Ign° Fern^z y Roque Zacarias. Fdo. Dr. Antonio de la Trinidad Martinez de Ibarra (f. 247v)

1280. Ignacio Roque Gomez y Diaz: bautizado 31 Oct 1780, hijo legítimo de Jose Gomez y de Geronima Diaz; abuelos paternos Pedro Juan Gomez y Pasquala Albarez; abuelos maternos Jose Diaz e Isabel Balenzuela, Nacido 29 de ese mes. Padrinos D^n Ignacio Velando, natural de la Isla en Andalucia, Reyno de España y Bartola Moreno, vecina de esta. Testigos Ignacio Fern^z y Roque Zacarias. Fdo. Dr. Antonio

Cortesía de genealogiafamiliar.net

de la Trinidad Martinez de Ibarra (f. 248)

1281. Maria del Carmen Sotelo y Ruidiaz: bautizada 3 Nov 1780, hija legítima de Simon Sotelo y de Petrona Ruidiaz; abuelos paternos Pedro Juan Sotelo e Isabel Luque; abuelos maternos Jose Ruidiaz y Josefa Ximenez, todos vecinos y naturales de esta. Nacida 3 May de ese año. Padrinos Andres de Arriola y Rosa de Arriola, vecinos y naturales de esta. Testigos Ign^{o} Fern^{z} y Roque Zacarias. Fdo. Dr. Antonio de la Trinidad Martinez de Ibarra (f. 248)

1282. Jose del Rosario Solis y Garay: bautizado 3 Nov 1780, hijo legítimo de Ignacio Solis; abuela paterna Juana Aguirre; abuelos maternos Juan Jose Garay y Pasquala Gallardo, vecinos y naturales de esta. Nacido 1 Oct de ese año. Padrinos D^{n} Man^{l} Salguero, natural de Cadiz y Josefa Gallardo, vecina de esta. Testigos Ign^{o} Fern^{z} y Roque Zacarias. Fdo. Dr. Antonio de la Trinidad Martinez de Ibarra (f. 248v) (no se indica en la partida el nombre de la madre)

1283. Fran^{co} de Vega y Ximenez: bautizado 5 Nov 1780, hijo legítimo de Jose de Vega y de Asensia Ximenez "que lo adoptaron" y vecinos de esta. Nacido 1 de ese mes. Padrinos Fran^{co} Barrios y Ana Dominguez, vecinos de esta. Testigos Ign^{o} Fern^{z} y Roque Zacarias. Fdo. Dr. Antonio de la Trinidad Martinez de Ibarra (f. 248v)

1284. Maria Rosa: bautizada 7 Nov 1780, hija de padres no conocidos. Nacida 20 Oct de ese año. Padrinos Bartolo de Almiron y Maria del Carmen Leyes, vecinos y naturales de esta. Testigos Ign^{o} Fern^{z} y Roque Zacarias. Fdo. Dr. Antonio de la Trinidad Martinez de Ibarra (f. 249)

1285. Maria Rosa Nuñez y Palma: bautizada 5 Nov 1780, hija legítima de Antonio Nuñez y de Thomasa Palma; abuelos paternos Fran^{co} Nuñez y Petrona Nuñez; abuelos maternos Ant^{o} Palma y Flora Gonzalez, vecinos y naturales de esta. Nacida 28 Oct de ese año. Padrinos Juan Jose Ortega y Maria del Rosario Camelo, vecinos de esta. Testigos Ign^{o} Fern^{z} y Roque Zacarias. Fdo. Dr. Antonio de la Trinidad Martinez de Ibarra (f. 249)

1286. Juan Jose Jara y Rodriguez: bautizado 5 Nov 1780, hijo legítimo de Fran^{co} Jara y de Maria Rodriguez; abuelos paternos Lorenzo Jara y Rafaela Mendez; abuelos maternos

Cortesía de genealogiafamiliar.net

Pasqual Rodriguez y Rosa Cruz, todos vecinos y naturales de esta. Nacido 1 de ese mes. Padrinos Rafael Benitez y Thomasa Rodriguez, vecinos de esta. Testigos Ign^{o} Fern^{z} y Roque Zacarias. Fdo. Dr. Antonio de la Trinidad Martinez de Ibarra (f. 249v)

1287. Ana Chaves y Molina: bautizada 6 Nov 1780, hija legítima de Jose Chaves y de Manuela Molina; abuelos paternos Anselmo Chaves y Maria Romero; abuelos maternos Jose Molina y Maria Custidiano, todos vecinos y naturales de esta. Nacida 5 Jul de ese año. Padrinos Fran^{co} Ant^{o} Silva y Micaela Berdun, vecinos de esta. Testigos Ign^{o} Fernandez y Roque Zacarias. Fdo. Dr. Antonio de la Trinidad Martinez de Ibarra (f. 249v)

1288. Antonia Rosa: bautizada 7 Nov 1780, hija de padres no conocidos. Nacida 4 de ese mes. Padrinos Ramon de Almiron y Rosa de Sosa, vecinos de esta. Testigos Ign^{o} Fern^{z} y Roque Zacarias. Fdo. Dr. Antonio de la Trinidad Martinez de Ibarra (f. 250)

1289. Christobal Lugo y Rios: bautizado 7 Nov 1780, hijo legítimo de Martin Lugo y de Magdalena Rios; abuelos paternos Esteban Lugo y Pasquala Martinez; abuelos maternos Ignacio Rios y Orosia Gomez, todos vecinos y naturales de esta. Nacido 7 Set de ese año. Padrinos Bernardo Ruidiaz y Thomasa Lescano, vecinos de esta. Testigos Ign^{o} Fernandez y Roque Zacarias. Fdo. Dr. Antonio de la Trinidad Martinez de Ibarra (f. 250)

1290. Maria Margarita Nuñez e Irrazaval: bautizada 7 Nov 1780, hija legítima de Jacinto Nuñez y de Agueda Irrazaval; abuelos paternos Ign^{o} Nuñez y Maria Bravo; abuelos maternos Ign^{o} Irrazaval y Maria Bravo, todos vecinos y naturales de esta. Nacida 4 de ese mes. Padrinos Baltasar de Sosa y Petrona Irrazaval, vecinos de esta. Testigos Ign^{o} Fernandez y Roque Zacarias. Fdo. Dr. Antonio de la Trinidad Martinez de Ibarra (f. 250v)

1291. Juan Esteban Escalante: bautizado 7 Nov 1780, hijo natural de Thomasa Escalante; "no dieron razon de mas", vecina y natural de esta. Nacido 7 Set de ese año. Padrinos Manuel Escalante y Bernarda Sena, vecinos de esta. Testigos Ign^{o} Fern^{z} y Roque Zacarias. Fdo. Dr. Antonio de la

Cortesía de genealogiafamiliar.net

Trinidad Martinez de Ibarra (f. 250v)

1292.—Juan Thomas Azevedo y Escobar: bautizado 13 Nov 1780, hijo legítimo de Pedro Nolasco Azevedo y de Franca Escobar; abuelos paternos Nicolas Azevedo y Pasquala de Acosta; abuelos maternos Sebastian Escobar y Estefania Ballejos, todos vecinos y naturales de esta. Nacido 13 Set 1780. Padrinos Jose Almiron y Maria Gomez, vecinos de esta. Testigos Ignº Fernz y Roque Zacarias. Fdo. Dr. Antonio de la Trinidad Martinez de Ibarra (f. 251)

1293. Jose Mariano: bautizado 13 Nov 1780, hijo de la Iglesia. Nacido 8 de ese mes. Padrinos Pedro Nolasco Talavera, natural de Paraguay y Maria Ignª Medina, vecinos de esta. Testigos Ignº Fernz y Roque Zacarias. Fdo. Dr. Antonio de la Trinidad Martinez de Ibarra (f. 251)

1294.—Miguel Geronimo Ballejos y Sanchez: bautizado 15 Nov 1780, hijo legítimo de Lucas Ballejos y de Maria Isavel Sanchez; abuelos paternos Franco Ballejos y Nicolasa Melgarejo; abuelos maternos Felipe Sanchez y Pasquala Ballejos, todos vecinos y naturales de esta. Nacido 15 Oct de ese año. Padrinos Ramon Villoldo y Margarita Sena, vecinos de esta. Testigos Ignº Fernz y Roque Zacarias. Fdo. Dr. Antonio de la Trinidad Martinez de Ibarra (f. 251v)

1295. Maria Pasquala Sosa y Polo: bautizada 15 Nov 1780, hija legítima de Manuel de Sosa y de Martina Polo; abuelos paternos Pedro Jose de Sosa y Rosa Gomez; abuelos maternos Antº Polo y Ana de Almiron, todos vecinos y naturales de esta. Nacida 15 Jul de ese año. Padrinos Ramon Lopez y Juana Perez, vecinos de esta. Testigos Ignº Fernz y Roque Zacarias. Fdo. Dr. Antonio de la Trinidad Martinez de Ibarra (f. 251v)

1296.—Maria de la Concepcion Pareti y Figueroa: bautizada 16 Nov 1780, hija legítima de Nicolas Pareti y de Ana Figueroa; abuelos paternos Juan Baptª Pareti, natural de Genova y Magna Gonzalez, natural de "Sn Bizente de la Barquera, en las Montañas de Santander en España"; abuelos maternos Bartolome Figueroa y Maria Urbano, vecinos y naturales de esta. Nacida 16 de ese mes. Padrinos Dn Franco Xavier de Casajus y Dª Maria Gregoria Casajus, vecinos de esta. Testigos Ignº Fernz y Roque Zacarias. Fdo. Dr. An-

Cortesía de genealogiafamiliar.net

tonio de la Trinidad Martinez de Ibarra (f. 252)

1297.—Jacinto: bautizado 17 Nov 1780, hijo de la Iglesia. Nacido 17 Nov 1779. Padrinos Ramon Aranda y Juana Veron, vecinos y naturales de esta. Testigos Ign^{o} Fern^{z} y Roque Zacarias. Fdo. Dr. Antonio de la Trinidad Martinez de Ibarra (f. 252)

1298. Juana Rodriguez y Gonzalez: bautizada 19 Nov 1780, hija legítima de Juan Ant^{o} Rodriguez y de Baleria Gonzalez; abuelos paternos Mateo Rodriguez y Bartola Medina; abuelos maternos Fran^{co} Gonzalez y Nicolasa Solis, vecinos de esta. Nacida 19 Mar de ese año. Padrinos Gregorio Esquibel y Fran^{ca} Rodriguez, vecinos de esta. Testigos Ign^{o} Fern^{z} y Roque Zacarias. Fdo. Dr. Antonio de la Trinidad Martinez de Ibarra (f. 252v)

1299.—Maria Catalina Fernandez Blanco y Abendaño: bautizada 20 Nov 1780, hija legítima de D^{n} Jose Fern^{z} Blanco y de Dª Catalina Abendaño, vecinos de esta; abuelos paternos D^{n} Juan Fern^{z} y Dª Josefa Blanco, vecinos de la Villa de Orvillo, en Castilla la Vieja en España; abuelos maternos D^{n} Juan Bap^{ta} de Aguirre y Dª Ant^{a} Abendaño, vecinos de la ciudad de B^{s} Ay^{s}. Nacida 20 de ese mes. Padrinos D^{n} Juan Garcia de Cosio y Dª Ana Zamudio, vecinos de esta. Testigos Ign^{o} Fern^{z} y Roque Zacarias. Fdo. Dr. Antonio de la Trinidad Martinez de Ibarra (f. 252v)

1300. Serapio Villasanti y Cavañas: bautizado 21 Nov 1780, hijo legítimo de Mariano Villasanti y de Micaela Cavañas; "no dieron razon de los abuelos paternos y maternos". Nacido 16 de ese mes. Padrinos Vizente Gauna y Ant^{a} Sanchez, vecinos de esta. Testigos Ign^{o} Fern^{z} y Roque Zacarias. Fdo. Dr. Antonio de la Trinidad Martinez de Ibarra (f. 253)

1301. Maria Simona Alarcon y Gomez: bautizada 23 Nov 1780, hija legítima de Pedro Pablo Alarcon y de Catalina Gomez; abuelos paternos Pablo Alarcon y Josefa Mendez; abuelos maternos Jose Gomez y Rosa Cañete, vecinos y naturales de esta. Nacida 20 Oct de ese año. Padrinos Ant^{o} de Aguirre y Juana Arriola, vecinos de esta. Testigos Ign^{o} Fern^{z} y Roque Zacarias. Fdo. Dr. Antonio de la Trinidad Martinez de Ibarra (f. 253)

Cortesía de genealogiafamiliar.net

1302. Eugenio Guete y Mesa: bautizado 25 Nov 1780, hijo legítimo de Pasqual Guete y de Catalina Mesa; abuelos paternos Man[l] de Guete y Paula Poveda, vecinos y naturales de Castilla la Vieja en España; abuelos maternos Juan de Mesa y Maria de Sosa, vecinos y naturales de esta. Nacido 14 de ese mes. Padrinos Ign[o] Sandoval y Ant[a] de Mesa, vecinos de esta. Testigos Ign[o] Fern[z] y Roque Zacarias. Fdo. Dr. Antonio de la Trinidad Martinez de Ibarra (f. 253v)

1303. Felis Luzero y Godoy: bautizado 25 Nov 1780, hijo legítimo de Fran[co] Luzero y de Maria Ant[a] Godoy; "no dieron razon de los abuelos paternos como maternos", vecinos y naturales de esta. Nacido 19 de ese mes. Padrinos Juan Diaz y Maria Lucia Rical, vecinos de esta. Testigos Ign[o] Fern[z] y Roque Zacarias. Fdo. Dr. Antonio de la Trinidad Martinez de Ibarra (f. 253v)

1304. Miguel Geronimo Escalante y Ledesma: bautizado 2 Dic 1780, hijo legítimo de Baltasar Escalante y de Maria Ant[a] Ledesma; abuelos paternos Marcos Escalante y Faustina Torres; abuelos maternos Gaspar Alfonso y Rosa Ledesma, vecinos y naturales de esta. Nacido 28 Set de ese año. Padrinos Jose Gonzalez y Ana Alfonso, vecinos de esta. Testigos Ign[o] Fern[z] y Roque Zacarias. Fdo. Dr. Antonio de la Trinidad Martinez de Ibarra (f. 254)

1305. Juan Ignacio Gonzalez y Alfonso: bautizado 2 Dic 1780, hijo legítimo de Jose Felis Gonzalez y de Ana Alfonso; abuelos paternos Matias Gonzalez y Feliciana Arias; "no dieron razon de los abuelos maternos", vecinos y naturales de esta. Nacido 2 Oct de ese año. Padrinos Silvestre Leyes y Maria Ambrosia Alfonso, vecinos de esta. Testigos Ign[o] Fern[z] y Fran[co] Fern[z]. Fdo. Dr. Antonio de la Trinidad Martinez de Ibarra (f. 254)

1306. Fran[ca] Xaviera Romero y Ledesma: bautizada 3 Dic 1780, hija legítima de Luciano Romero y de Maria Rosa Ledesma; abuelos paternos Asensio Romero y Dominga Alegre; abuelos maternos Agustin Ledesma y Maria Alfonso, todos vecinos y naturales de esta. Nacida 1 de ese mes. Padrinos Felipe Iturrino y Serafina Tayna, vecinos de esta. Testigos Ign[o] Fern[z] y Jose Soto. Fdo. Dr. Antonio de la Trinidad Martinez de Ibarra (f. 254v)

Cortesía de genealogiafamiliar.net

1307. Juan Andres Lescano y Quiros: bautizado 3 Dic 1780, hijo legítimo de Jose Lescano y de Maria Rosa Quiros; "no tiene abuelos paternos ni maternos conocidos", vecinos y naturales de esta. Nacido 29 Nov de ese año. Padrinos Lorenzo Baez e Isabel Ramirez, vecinos de esta. Testigos Ignacio y Fran^co Fern^z. Fdo. Dr. Antonio de la Trinidad Martinez de Ibarra (f. 254v)

1308. Miguel Geronimo Benitez y Gomez: bautizado 4 Dic 1780, hijo legítimo de Gregorio Benitez y de Rosa Gomez; "no tiene abuelos paternos ni maternos conocidos", vecinos de esta. Nacido 29 Set de ese año. Padrinos Bartolo Aquino y Maria del Transito Romero, vecinos de esta. Testigos Ign^o Fern^z y Jose Soto. Fdo. Dr. Antonio de la Trinidad Martinez de Ibarra (f. 255)

1309. Maria Rosa: bautizada 6 Dic 1780, hija de la Iglesia. Nacida 1 de ese mes. Padrinos Fran^co Idalgo y Margarita Inzaurralde, vecinos de esta. Testigos Ignacio Fernandez y Jose Fernandez. Fdo. Dr. Antonio de la Trinidad Martinez de Ibarra (f. 255)

1310. Petrona Cañete y Obregon: bautizada 6 Dic 1780, hija legítima de Manuel Cañete y de Jacinta Obregon; abuelos paternos Miguel Angelo Cañete y Maria Aguilar; abuelos maternos Ant^o Obregon y Luisa Zacarias, todos vecinos y naturales de esta. Nacida 16 Oct de ese año. Padrinos de agua Jose Caravallo y Ant^a Acosta y Testigos del Bautismo Bern^do Obregon y Mauricio Rodriguez, de oleos Man^l Toledo y Bernarda Toledo. Fdo. Dr. Antonio de la Trinidad Martinez de Ibarra (f. 255v)

1311. Juan Manuel Segovia y Encinas: bautizado 9 Dic 1780, hijo legítimo de Pedro Jose Segovia y de Ines Encinas; abuelos paternos Bartolo Segovia y Rosa Gauna; abuelos maternos Pedro Juan Encinas y Paula de Soto, vecinos y naturales de esta. Nacido 9 Nov de ese año. Padrinos Ilario Gomez e Isabel Ballejos, vecinos de esta. Testigos Ign^o Fern^z y Jose de Osuna. Fdo. Dr. Antonio de la Trinidad Martinez de Ibarra (f. 255v)

1312. Fran^ca Cueva y Benitez: bautizada 10 Dic 1780, hija legítima de Luciano Cueva y de Bartola Benitez; abuelos paternos Juan Cueva y Maria Rios; abuelos maternos Vizente Be-

Cortesía de genealogiafamiliar.net

nitez y Nicolasa Sanchez, vecinos de esta. Nacida 10 Oct de ese año. Padrinos Jose Ign° Aguirre y Maria Fernandez, vecinos de esta. Testigos Ign° Fern^z y Luis Soto. Fdo. Dr. Antonio de la Trinidad Martinez de Ibarra (f. 256)

1313. Maria Merced Lopez de Ibarra: bautizada 10 Dic 1780, hija legítima de Bartolo Lopez y de Maria Ibarra; abuelos paternos Fran^co Lopez y Maria Sena; abuelos maternos Lorenzo Ibarra y Pasquala Anguibel, todos vecinos y naturales de esta. Nacida 10 Set de ese año. Padrinos Jose Romero y Ana Bergara, vecinos de esta. Testigos Ign° Fern^z y Jose Soto. Fdo. Dr. Antonio de la Trinidad Martinez de Ibarra (f. 256)

1314. Juan Eusevio Polo y Romero: bautizado 10 Dic 1780, hijo legítimo de Miguel Polo y de Maria Romero; abuelos paternos Bernardo Polo y Maria Bergara; abuelos maternos Thomas Romero y Petrona Nuñez, todos vecinos y naturales de esta. Nacido 10 Nov de ese año. Padrinos Ant° Mendez y Maria Escobar, vecinos de esta. Testigos Ign° Fern^z y Jose Soto. Fdo. Dr. Antonio de la Trinidad Martinez de Ibarra (f. 256v)

1315. Juan Florencio Encinas y Ruidiaz: bautizado 10 Dic 1780, hijo legítimo de Thomas Encinas y de Maria Ant^a Ruidiaz; abuelos paternos Carlos Encinas y Maria Nuñez; abuelos maternos Ignacio Ruidiaz y Margarita Romero, todos vecinos y naturales de esta. Nacido 7 Nov de ese año. Padrinos Pedro Sandoval y Ana Rodriguez, vecinos de esta. Testigos Ign° Fern^z y Roque Sena. Fdo. Dr. Antonio de la Trinidad Martinez de Ibarra (f. 256v)

1316. Cipriano Sena y Obregon: bautizado 11 Dic 1780, hijo legítimo de Juan Sena y de Maria Obregon; abuelos paternos Pedro Sena e Isabel Portillo; abuelos maternos Ant° Obregon y Micaela Pabon, todos vecinos y naturales de esta. Nacido 20 Set de ese año. Padrinos Leon Obregon y Maria Melchora Rodriguez. Testigos Ign° Fern^z y Jose Soto. Fdo. Dr. Antonio de la Trinidad Martinez de Ibarra (f. 257)

1317. Norberto Lopez y Sanchez: bautizado 11 Dic 1780, hijo legítimo de Jose Lopez y de Maria Sanchez; abuelos paternos Isidro Lopez y Beatriz Obiedo; abuelos maternos Ign° San^z y Petrona Medina, todos vecinos y naturales de esta. Naci-

Cortesía de genealogiafamiliar.net

do 10 de ese mes. Padrinos Jose Fran^{co} Ledesma y Juana Godoy, vecinos de esta. Testigos Ign^{o} Fern^{z} y Roque Soto. Fdo. Dr. Antonio de la Trinidad Martinez de Ibarra (f. 257)

1318. Carlos Soto y Gomez: bautizado 17 Nov 1780, hijo legítimo de Antonio Soto y de Petrona Gomez; abuelos paternos Silvestre Soto y Blasia Barrios; abuelos maternos Ramon Gomez y Juana Romero, todos vecinos y naturales de esta. Nacido 3 Nov de ese año. Padrinos Juan Thomas Ojeda y Margarita Romero. Fdo. Dr. Antonio de la Trinidad Martinez de Ibarra (f. 257v) (en la partida no se indica el nombre de los Testigos)

1319. Maria Blanco y Falcon: bautizada 17 Dic 1780, hija legítima de Juan Blanco y de Petrona Falcon; abuelos paternos Fran^{co} Blanco y Petrona Arriola; abuelos maternos Jose Falcon y Pasquala Gomez, vecinos y naturales de esta. Nacida 13 de ese mes. Padrinos Pedro Pablo Toledo y Ant^{a} Alcaraz, vecinos de esta. Testigos Ign^{o} Fern^{z} y Jose Soto. Fdo. Dr. Antonio de la Trinidad Martinez de Ibarra (f. 257v)

1320. Miguel Geronimo Encinas: bautizado 19 Dic 1780, hijo natural de Martina Encinas; abuelo materno Nolasco Encinas y "no dieron mas razon", vecinos y naturales de esta. Nacido 28 Oct de ese año. Padrinos Jose Ramirez y Rosa Romero, vecinos de esta. Testigos Ign^{o} Fern^{z} y Rafael Martinez. Fdo. Dr. Antonio de la Trinidad Martinez de Ibarra (f. 258)

1321. Maria Rita: bautizada 24 Dic 1780, hija de padres no conocidos. Nacida 9 de ese mes. Padrinos Juan Jose Ortega y Maria del Rosario Camelo, vecinos de esta. Fdo. Dr. Antonio de la Trinidad Martinez de Ibarra (f. 258) (no se indica el nombre de los Testigos)

1322. Maria Blasia Gomez y Esquibel: bautizada 25 Dic 1780, hija legítima de Fran^{co} Gomez y de Margarita Esquibel; abuelos paternos Juaquin Gomez y Anna ~~Arguello~~ Dessier; abuelos maternos Juan Esquibel y Juana Galarza, vecinos y naturales de esta. Nacida 25 Nov de ese año. Padrinos Antonio Benz y Margarita Serrano, vecinos de esta. Testigos Ign^{o} Fern^{z} y Jose Soto. Fdo. Dr. Antonio de la Trinidad Martinez de I-

Cortesía de genealogiafamiliar.net

barra (f. 258v)

1323. Juan Jose Lopez y Martinez: bautizado 25 Dic 1780, hijo legítimo de Juan Lopez y de Maria Josefa Martinez; "no dieron razon de los abuelos paternos y de los maternos", vecinos de esta. Nacido 25 Oct de ese año. Padrinos Ignacio Solis y Maria Rosa Ibarra, vecinos de esta. Fdo. Dr. Antonio de la Trinidad Martinez de Ibarra (f. 258v) (no se indica el nombre de los Testigos)

1324. Juan Esteban Barria y Añasco: bautizado 28 Dic 1780, hijo legítimo de D^{n} Jose Ant^{o} Barria, natural de Portugal y de Dª Clara Añasco; abuelos paternos ...; abuelos maternos D^{n} Carlos Jose de Añasco y Dª Ignacia Sanchez, naturales y vecinos de esta. Nacido 27 de ese mes. Padrinos D^{n} Jose de Añasco y Dª Maria Rosa de Añasco, vecinos de esta. Testigos Ign^{o} Fernandez y Roque Soto. Fdo. Dr. Antonio de la Trinidad Martinez de Ibarra (f. 259) (el espacio de los abuelos paternos está en blanco)

1325. Juana Diaz y Montiel: bautizada 29 Dic 1780, hija legítima de Thomas Diaz y de Rosa Montiel; abuelo paterno Nicolas Montiel y "no dieron razon de la abuela paterna"; abuela materna Theodora Orrego, todos vecinos y naturales de esta. Nacida 26 de ese mes. Padrinos Juan Aranda y Maria Montes, vecinos de esta. Testigos Ign^{o} Fern^{z} y Jose Soto. Fdo. Dr. Antonio de la Trinidad Martinez de Ibarra (f. 259) (los nombres de los abuelos está correcto)

1326. Juana Maria Colman y Pavon: bautizada 29 Dic 1780, hija legítima de Pasqual Colman y de Bernarda Pavon; abuelos paternos Jose Colman y Rosa Sena; abuelos maternos Nolasco Pavon y Maria Aguirre, vecinos y naturales de esta. Nacida 25 de ese mes. Padrinos Nolasco Fernandez y Maria Fran^{ca} Colman, vecinos de esta. Testigos Ign^{o} Fern^{z} y Jose Soto. Fdo. Dr. Antonio de la Trinidad Martinez de Ibarra (f. 259v)

1327. Petrona: bautizada 29 Dic 1780, hija de padres no conocidos. Nacida 25 de ese mes. Padrinos Bernardo Villanueva y Lucia Ledesma, vecinos de esta. Testigos Ign^{o} Fern^{z} y Jose Soto. Fdo. Dr. Antonio de la Trinidad Martinez de Ibarra (f. 259v)

Cortesía de genealogiafamiliar.net

1328.—Thomasa Martinez y Fernandez: bautizada 29 Dic 1780, hija legítima de Pasqual Martinez y de Magdalena Fernandez; abuelos paternos Julian Martinez y Gregória Ballejos; abuelos maternos Miguel Fernandez y Juana Pintos, todos vecinos y naturales de esta. Nacida 27 de ese mes. Padrinos Jose Luis Acosta y Maria Josefa Acosta, vecinos de esta. Testigos Ign^{o} Fern^{z} y Jose Sena. Fdo. Dr. Antonio de la Trinidad Martinez de Ibarra (f. 260)

1329.—Juan Ildefonso Ignocencio Gonzalez y Cabral: bautizado 29 Dic 1780, hijo legítimo de Santiago Gonzalez y de Margarita Cabral; abuelos paternos Ildefonso Gonzalez y Maria Rodriguez, vecinos y naturales del Reyno de Galicia; abuelos maternos Jose Cabral y Maria Robledo, vecinos y naturales de esta. Nacido 25 de ese mes. Padrinos D^{n} Manuel de Vedoya y Dª Maria Ant^{a} Zamudio, vecinos de esta. Testigos Ign^{o} Fern^{z} y Jose Soto. Fdo. Dr. Antonio de la Trinidad Martinez de Ibarra (f. 260)

1330. Juan Manuel Godoy y Lopez: bautizado 31 Dic 1780, hijo legítimo de Ignacio Godoy y de Josefa Lopez; abuelos paternos Thomas Godoy y Josefa Alvarez; abuelos maternos Leonisio Lopez y Juana Toledo, todos vecinos y naturales de esta. Nacido 26 de ese mes. Padrinos Bernabe Dominguez y ... Dominguez, vecinos de esta. Testigos Ign^{o} Fern^{z} y Jose Sena. Fdo. Dr. Antonio de la Trinidad Martinez de Ibarra (f. 260v) (partida muy destruída)

1331. Bernarda Pasquala Rodriguez y Torres: bautizada 31 Dic 1780, hija legítima de Jose Rodriguez y de Juana Torres; abuelos "no se dieron razon". Nacida 28 de ese mes. Padrinos Ignacio Sandoval y Petrona Paula Frutos, vecinos de esta. Testigos Ignacio Fernandez y Jose Sena. Fdo. Dr. Antonio de la Trinidad Martinez de Ibarra (f. 260v)

1332. Manuel Maciel: bautizado 7 Ene 1781, hijo natural de Maria Maciel, vecina de esta. "No tiene abuelos paternos ni maternos". Nacido 1 de ese mes. Padrinos Pedro Cano y Margarita Fernand^{z}, vecinos de esta. Testigos Ign^{o} Fern^{z} y Roque Sena. Fdo. Dr. Antonio de la Trinidad Martinez de Ibarra (f. 261)

Cortesía de genealogiafamiliar.net

1333. Jose Baltasar: bautizado 8 Ene 1781, hijo de padres no conocidos. Nacido 4 de ese mes. Padrinos Jose Quintana y Petrona Segovia, vecinos de esta. Testigos Ign^{o} Fern^{z} y Roque Sena. Fdo. Dr. Antonio de la Trinidad Martinez de Ibarra (f. 261)

1334. Maria del Pilar Sosa y Godoy: bautizada 8 Ene 1781, hija legítima de Juan de Sosa y de Ramona Godoy; abuelos paternos Ant^{o} de Sosa y Josefa Peloso; abuelos maternos Mariano Godoy y Maria Paula Vallejos, vecinos de esta. Testigos Ig^{o} Fern^{z} y Roque Sena. Fdo. Dr. Antonio de la Trinidad Martinez de Ibarra (f. 261v)

1335. Gerardo Nuñez de Ibarra: bautizado 9 Ene 1781, hijo legítimo de Agustin Nuñez y de Petrona Ibarra; abuelos paternos Fran^{co} Nuñez y Maria Caseres; abuelos maternos Pasqual de Ibarra y Geronima Sena, vecinos de esta. Nacido 11 Dic 1780. Padrinos Jose Romero y Juana Bega, vecinos de esta. Testigos Ign^{o} Fern^{z} y Roque Sena. Fdo. Dr. Antonio de la Trinidad Martinez de Ibarra (f. 261v)

1336. Bartolo Sosa y Payva: bautizado 12 Ene 1781, hijo legítimo de Narciso Sosa y de Catalina Payva; abuelos paternos Isidro de Sosa y Margarita Aldana; abuelos maternos Juan Ant^{o} Payva y Luisa Molina, vecinos y naturales de esta. Nacido 10 Ago 1780. Padrinos Juan Ramirez y Maria del Carmen Velasco, vecinos de esta. Testigos Ign^{o} Fern^{z} y Roque Sena. Fdo. Dr. Antonio de la Trinidad Martinez de Ibarra (f. 263)

1337. Fran^{ca} Encinas y Maydana: bautizada 14 Ene 1781, hija legítima de Pasqual Encinas y de Angela Maydana; abuelos paternos Ignacio Encinas y Margarita Velasco; abuelos maternos Jose de Maydana y Gregoria Varrios, vecinos y naturales de esta. De cuatro meses y medio de edad. Padrinos Ignacio Sandoval y Paula Duarte, vecinos de esta. Testigos Ign^{o} Fern^{z} y Jose Silva. Fdo. Dr. Antonio de la Trinidad Martinez de Ibarra (f. 263)

1338. Manuel de Aquino y Galarza: bautizado 15 Ene 1781, hijo legítimo de Roque Aquino y de Lorenza Galarza; abuelos paternos Pasqual Aquino e Ignacia Pavon; abuelos maternos Lorenzo Galarza y Maria de Soto, todos vecinos y naturales de esta. Nacido 13 de ese mes. Padrinos Jose A-

Cortesía de genealogiafamiliar.net

quino y Petrona Galarza, vecinos de esta. Testigos Ign° Fernandez y Jose Soto. Fdo. Dr. Antonio de la Trinidad Martinez de Ibarra (f. 263v)

1339. Pedro Pablo Patiño y Espindula: bautizado 15 Ene 1781, hijo legítimo de Pedro Pablo Patiño y de Luisa Espindula; abuelos paternos Luis Patiño y Maria Gonzalez; abuelos maternos Asensio Espindula y Ana de Sosa, todos vecinos y naturales de esta. Nacido 13 de ese mes. Padrinos Fran^co Lugo y Petrona Lugo, vecinos de esta. Testigos Ign° Fern^z y Jose Sena. Fdo. Dr. Antonio de la Trinidad Martinez de Ibarra (f. 263v)

1340. Paula Chaves y Ramirez: bautizada 20 Ene 1781, hija legítima de Fran^co Chaves y de Antonia Ramirez; "no se dieron razon de los abuelos paternos ni maternos". Nacida 17 de ese mes. Padrinos Fran^co Xavier Mieres y Paula Sanchez, todos vecinos de esta. Testigos Ign° Fern^z y Jose Sena. Fdo. Dr. Antonio de la Trinidad Martinez de Ibarra (f. 264)

1341. Pedro Pablo Soler y Contreras: bautizado 20 Ene 1781, hijo legítimo de Jose Nicolas Soler y de Ines Contreras; abuelos paternos Blas Soler y Maria Rios; abuelos maternos Jose Antonio Contreras y Juana Gauna, todos vecinos y naturales de esta. Nacido 5 de ese mes. Padrinos Nicolas Ant° Zubiaurri y Simona Figueroa, vecinos de esta. Testigos Ignacio Fern^z y Jose Sena. Fdo. Dr. Antonio de la Trinidad Martinez de Ibarra (f. 264)

1342. Santiago Sandoval y Benitez: bautizado 26 Ene 1781, hijo legítimo de Ant° Sandoval y de Petrona Paula Benitez; abuelos paternos Casimiro Sandoval y Maria Gomez; abuelos maternos Vicente Benitez y Nicolasa Sanchez, vecinos y naturales de esta. Nacido 26 Set 1780. Padrinos Casimiro Villanueva y Fran^ca Obiedo, vecinos de esta. Testigos Ign° Fer^z y Jose Osuna. Fdo. Dr. Antonio de la Trinidad Martinez de Ibarra (f. 264v)

1343. Juan Esteban Lescano y Encinas: bautizado 27 Ene 1781, hijo legítimo de Jose Ign° Lescano y de Josefa Encinas; abuelos paternos Andrea Lescano; abuelos maternos Jose Encinas y Bartola Lescano, vecinos de esta. Nacido 19 Nov 1780. Padrinos ... Lescano, vecino de esta. Testi-

Cortesía de genealogiafamiliar.net

gos Ign° Fern^z y Roque Sena. Fdo. Dr. Antonio de la Trinidad Martinez de Ibarra (f. 264v) (partida muy destruída)

1344. Ildefonso Raymundo Delgado y Rolon: bautizado 25 Ene 1781, hijo legítimo de Jose Martiniano Delgado y de Maria Lorenza Rolon; abuelos paternos D^n Sebastian Delgado y Dª Catalina San^z, vecinos y naturales de la ciudad de B^s Ay^s; abuelos maternos Jose Ponciano Rolon y Ana Pera, vecinos de esta. Nacido 23 de ese mes. Padrinos Jose Ponciano Rolon y Rosa Rolon, vecinos de esta. Testigos Ign° Fern^z y Roque Sosa. Fdo. Dr. Antonio de la Trinidad Martinez de Ibarra (f. 266)

1345. Juana Isabel: bautizada 1 Feb 1781, hija de la Iglesia. Nacida 28 Ene de ese año. Padrinos Juan Goulet, de nación Ingles y Fran^ca Gonzalez, vecinos de esta. Testigos Ign° Fern^z y Roque Sosa. Fdo. Dr. Antonio de la Trinidad Martinez de Ibarra (f. 266)

1346. Pedro Nolasco: bautizado 2 Feb 1781, hijo de la Iglesia. Nacido 26 Ene de ese año. Padrinos Juan Ant° Espindula y Vizencia Gonzalez, vecinos de esta. Testigos Ign° Fern^z y Roque Sosa. Fdo. Dr. Antonio de la Trinidad Martinez de Ibarra (f. 266v)

1347. Maria Bentura Benitez y Palomero: bautizada 2 Feb 1781, hija legítima de Juan Benitez y de Leocadia Palomero; "no tiene abuelos paternos ni maternos", vecinos de esta. Nacida ... Ene de ese año. Padrinos Juan Mateo Segovia, vecino de esta. Testigos Ign° Fern^z y Roque Sosa. Fdo. Dr. Antonio de la Trinidad Martinez de Ibarra (f. 266v)

1348. Isavel Zacarias y Salazar: bautizada 2 Feb 1781, hija legítima de Pedro Pasqual Zacarias y de Catalina Salazar; abuelos paternos Juan Ant° Zacarias y Rosa Lescano; abuelos maternos Jose Salazar y Margarita Encinas, todos vecinos y naturales de esta. Padrino de agua Miguel Gonzalez y de oleos Jose Garcia y Catalina Salazar, vecinos de esta. Testigos Ant° Obregon y Asensio Zacarias. Fdo. Dr. Antonio de la Trinidad Martinez de Ibarra (f. 267) (no se indica fecha de nacimiento del bautizado)

1349. Bernave Carvallo y Acosta: bautizado 4 Feb 1781, hijo legítimo de Jose Carvallo y de Antonia de Acosta; abue-

Cortesía de genealogiafamiliar.net

los paternos Bernardo Carvallo y Fran^{ca} Aguirre; abuelos maternos Bart^{me} Acosta y Blasia Encinas, vecinos y naturales de esta. Testigos de agua Juan Bau^{ta} Fern^{z} y Mig^{l} de Acosta; madrina de agua Maria del Carmen Rodriguez y de oleo Marcos Aguirre y Maria Josefa Lopez. Fdo. Dr. Antonio de la Trinidad Martinez de Ibarra (f. 267) (no se indica fecha de nacimiento del bautizado)

1350.—Maria Beron y Martinez: bautizada 8 Feb 1781, hija legítima de Pedro Veron y de Petrona Martinez; abuelos paternos Bernardo Veron y Dominga Bravo; abuelos maternos Fran^{co} Martinez y Maria Cuenca, vecinos y naturales de esta. Nacida 3 de ese mes. Padrinos Gregorio Veron y Maria Albarez, vecinos de esta. Testigos Ign^{o} Fern^{z} y Jose Osuna. Fdo. Dr. Antonio de la Trinidad Martinez de Ibarra (f. 267v)

1351.—Pedro Ign^{o} Sandoval y Correa: bautizado 22 Feb 1781, hijo legítimo de Pedro Ign^{o} Sandoval y de Thomasa Correa; abuela paterna Ines Sandoval; abuelos maternos Pasqual Correa y Josefa Ramirez, vecinos de esta. Nacido ese mismo dia. Padrinos Fran^{co} Xavier Gomez y Maria Colman Soto, vecinos de esta. Testigos Ign^{o} Fern^{z} y Jose Osuna. Fdo. Dr. Antonio de la Trinidad Martinez de Ibarra (f. 267v)

1352. Hermenegilda Obregon y Mendoza: bautizada 12 Feb 1781, hija legítima de Leon Obregon y de Maria Isabel Mendoza; abuelos paternos Ant^{o} Obregon y Luisa Zacarias; abuelos maternos Raymundo Mendoza y Ant^{a} Navarro, vecinos de esta. Nacida 12 Ene 1780. Padrinos Jose Garcia y Geronima Garcia, vecinos de esta. Testigos Ign^{o} Fernandez y Jose Pera. Fdo. Dr. Antonio de la Trinidad Martinez de Ibarra (f. 268)

1353. Ramon Galarza y Rios: bautizado 12 Feb 1781, hijo legítimo de Benito Galarza y de Maria Rios; abuelos paternos Dom^{o} Galarza y Ant^{a} Gomez; abuelos maternos Ant^{o} Rios y Maria Lujan, vecinos de esta. Nacido 6 de ese mes. Padrinos Jose Amaya y Petrona Ibarra, vecinos de esta. Testigos Ign^{o} Fern^{z} y Jose Pera. Fdo. Dr. Antonio de la Trinidad Martinez de Ibarra (f. 268)

1354.—Maria Godoy y Alfonso: bautizada 15 Feb 1781, hija legí-

Cortesía de genealogiafamiliar.net

tima de Feliciano Godoy y de Lorenza Alfonso; abuelos paternos Juan Ant^{o} Godoy y Petrona Ramirez; abuelos maternos Anselmo Alfonso y Maria Sena, vecinos de esta. Nacida 11 de ese mes. Padrinos Juan Esteban Balcazsr y Fran^{ca} Alfonso, vecinos de esta. Testigos Ign^{o} Fern^{z} y Jose Sena. Fdo. Dr. Antonio de la Trinidad Martinez de Ibarra (f. 268v)

1355. Juan Ramon Valentin Garcia y Samaniego: bautizado 15 Feb 1781, hijo legítimo de Victoriano Garcia y de Magdalena Samaniego; abuelos paternos Esteban Garcia y Fran^{ca} Ojeda; abuelos maternos Pedro Jose Samaniego y Antonia Llerias, vecinos de esta. Nacido 14 de ese mes. Padrinos D^{n} Fran^{co} Orduña, natural de la ciudad de Castilla la Vieja en España y Dª Geronima Cabral, vecina de esta. Testigos Ign^{o} Fern^{z} y Jose Sena. Fdo. Dr. Antonio de la Trinidad Martinez de Ibarra (f. 268v)

1356. Santiago Gonzalez y Segovia: bautizado 18 Feb 1781, hijo legítimo de Fran^{co} Gonzalez y de Fran^{ca} Segovia; abuelos paternos Ramon Gonzalez y Catalina Balenzuela; abuelos maternos Andres Segovia y Carmen Leyez, vecinos de esta. Nacido 23 Feb de ese año (sic). Padrinos Antonio Aguirre y Geronima Leyez, vecinos de esta. Testigos Ign^{o} Fern^{z} y Jose Soto. Fdo. Dr. Antonio de la Trinidad Martinez de Ibarra (f. 269)

1357. Fran^{co} Antonio Escobar y Correa: bautizado 19 Feb 1781, hijo legítimo de Manuel Escobar y de Ana Correa; abuelos paternos Fran^{co} Escobar y Margarita Alcaraz; abuelos maternos Juaquin Correa y Maria Escalante, vecinos de esta. Nacido 16 de ese mes. Padrinos Mariano Ramirez y Maria Mendez, vecinos de esta. Testigos Ign^{o} Fern^{z} y Jose Sena. Fdo. Dr. Antonio de la Trinidad Martinez de Ibarra (f. 269)

1358. Felis Manuel: bautizado 21 Feb 1781, hijo de la Iglesia. Nacido 18 de ese mes. Padrinos Fran^{co} Xavier Suarez y Rosa Suarez, vecinos de esta. Testigos Ign^{o} Fern^{z} y Jose Fern^{z}. Fdo. Dr. Antonio de la Trinidad Martinez de Ibarra (f. 269v)

1359. Francisco: bautizado 25 Feb 1781, hijo de la Iglesia.

Cortesía de genealogiafamiliar.net

Nacido 21 de ese mes. Padrinos Pedro Pasqual Gonzalez y Juana Gonzalez. Testigos Ign^{o} Fernandez y Jose Fern^{z}. Fdo. Dr. Antonio de la Trinidad Martinez de Ibarra (f. 269v)

1360. Marcelino Gonzalez y Benitez: bautizado 25 Feb 1781, hijo legítimo de Juan Esteban Gonzalez y de Maria Bentura Benitez; abuelos paternos Felis Gonzalez y Maria Flores; abuelos maternos Luis Benitez y Maria Lopez, vecinos de esta. Nacido 5 de ese mes. Padrinos Marcos Rios, vecino de esta. Testigos Ign^{o} Fern^{z} y Jose Fern^{z}. Fdo. Dr. Antonio de la Trinidad Martinez de Ibarra (f. 270)

1361. Juan Ignacio Gonzalez y Dominguez: bautizado 25 Feb 1781, hijo legítimo de Eusevio Gonzalez y de Rosalia Dominguez; abuelos paternos Pedro Pasqual Gonzalez y Antonia Fernandez; abuelos maternos "no dieron razon mas que de Maria Isabel Marin", vecinos de esta. Padrinos Ramon Aranda y Maria Josefa Lopez, vecinos de esta. Testigos Ign^{o} Fern^{z} y Roque Fern^{z}. Fdo. Dr. Antonio de la Trinidad Martinez de Ibarra (f. 270) (no se indica fecha de nacimiento del bautizado)

1362. Micaela Gomez y Diaz: bautizada 1 Mar 1781, hija legítima de Matias Gomez y de Andrea Diaz; abuelos paternos Juan Gomez y Fran^{ca} Payva (resto de la partida en blanco). Fdo. Dr. Antonio de la Trinidad Martinez de Ibarra (f. 270v)

1363. Maria Clara Fern^{z} y Martinez: bautizada 4 Mar 1781, hija legítima de Ign^{o} Fern^{z} y de Maria del Carmen Martinez; abuelos paternos Geronimo Fern^{z} y Juana Sanchez; abuelos maternos Juan Martinez y Clara Rodriguez, vecinos de esta. Nacida 2 de ese mes. Madrina Maria Antonia Toledo, vecina de esta. Testigos Ign^{o} Fern^{z} y Roque Sosa. Fdo. Dr. Antonio de la Trinidad Martinez de Ibarra (f. 270v)

1364. Thomasa Maciel y Martinez: bautizada 5 Mar 1781, hija legítima de Lucas Maciel y de Juliana Martinez; abuelos paternos Juan Maciel y Agustina Gomez; abuelos maternos Julian Martinez y Gregoria Ballejos, vecinos de esta. Nacida 28 Feb de ese año. Padrinos D^{n} Fran^{co} Anselmo de Alvarado y Petrona Leguisamon, vecinos de esta. Testigos Ign^{o}

Cortesía de genealogiafamiliar.net

Fern^{z} y Jose Soto. Fdo. Dr. Antonio de la Trinidad Martinez de Ibarra (f. 271)

1365. Innocencia Arriola y Gonzalez: bautizada 5 Mar 1781, hija legítima de Mig^{l} de Arriola y de Maria Ign^{a} Gonzalez; abuelos paternos Pedro Jose de Arriola y Eugenia Casco; abuelos maternos Jose Ign^{o} Gom^{z} y Pasquala Fern^{z}, vecinos de esta. Nacida 18 Feb de ese año. Padrinos Baltasar Mesa y Dominga Mesa, vecinos de esta. Testigos Ign^{o} Fern^{z} y Antonio Fern^{z}. Fdo. Dr. Antonio de la Trinidad Martinez de Ibarra (f. 271)

1366. Juan Manuel Gomez y Sanchez: bautizado 5 Mar 1781, hijo legítimo de Matias Gomez y de Maria Fran^{ca} Sanchez; abuelos paternos Pedro Juan Gomez y Lorenza Ramirez; abuelos maternos Gregorio Sanchez y Micaela Gonzalez, vecinos de esta. Nacido 15 Feb de ese año. Madrina de agua Maria del Rosario Camelo y de oleos D^{n} Ign^{o} Velando. Testigos Ign^{o} Fern^{z} y Ant^{o} Fern^{z}. Fdo. Dr. Antonio de la Trinidad Martinez de Ibarra (f. 271v)

1367. Juan de Dios Zacarias y Luque: bautizado 12 Mar 1781, hijo legítimo de Ramon Zacarias y de Rosa Luque; abuelos paternos Ramon Zacarias y ... Juarez; "de los abuelos maternos no se dieron razon". Nacido ... de ese mes. Padrinos Roque Aquino y Maria Isavel Galarza, vecinos de esta. Testigos Ign^{o} Fern^{z} y Antonio Fern^{z}. Fdo. Dr. Antonio de la Trinidad Martinez de Ibarra (f. 271v) (partida muy destruída)

1368. Juan Gregorio Suarez y Fern^{z}: bautizado 12 Mar 1781, hijo legítimo de Antonio Suarez y de Maria Ignacia Fern^{z}; abuelos paternos Manuel Suarez y Carmen Martinez; abuelos maternos Pedro Jose Fern^{z} y Petrona Sosa, vecinos de esta. Nacido 11 de ese mes. Padrinos D^{n} Fran^{co} Casajus y Dª Rosa Casajus, vecinos de esta. Testigos Ign^{o} Fern^{z} y Antonio Fernandez. Fdo. Dr. Antonio de la Trinidad Martinez de Ibarra (f. 272)

1369. Maria del Carmen: bautizada 12 Mar 1781, hija de padres no conocidos. Nacida 9 de ese mes. Padrinos Marcos Ballejos y Catalina Polo, vecinos de esta. Testigos Ignacio Fern^{z} y Jose de Sosa. Fdo. Dr. Antonio de la Trinidad Martinez de Ibarra (f. 272)

Cortesía de genealogiafamiliar.net

1370. Jose Baltasar Gauna y Aranda: bautizado 14 Mar 1781, hijo legítimo de Vizente Gauna y de Maria Aranda; abuelos paternos Fran^co Gauna e Isabel Fern^z; abuelos maternos Antonio Aranda y Maria Rodriguez, vecinos de esta. Nacido 10 de ese mes. Madrina Rosa Arriola, vecina de esta. Testigos Ign^o Fern^z y Jose de Sosa. Fdo. Dr. Antonio de la Trinidad Martinez de Ibarra (f. 272v)

1371. Jose Gomez y Benitez: bautizado 21 Mar 1781, hijo legítimo de Ciprian Gomez y de Fran^ca Benitez; abuelos paternos Jose Gomez y Petrona Ojeda; abuelos maternos Jose Benitez y Margarita Balenzuela, vecinos y naturales de esta. Nacido 18 de ese mes. Padrinos Juan Manuel Gomez y Clara Gomez, vecinos de esta. Testigos Ign^o Fern^z y Jose Fern^z. Fdo. Dr. Antonio de la Trinidad Martinez de Ibarra (f. 272v)

1372. Juan Bizente: bautizado 26 Mar 1781, hijo de la Iglesia. Nacido 17 de ese mes. Padrinos D^n Jose de Silva y Dª Blasia Quevedo, vecinos de esta. Testigos Ign^o Fern^z y Jose Parras. Fdo. Dr. Antonio de la Trinidad Martinez de Ibarra (f. 273)

1373. Domingo Ballexos y Romero: bautizado 1 Abr 1781, hijo legítimo de Pasqual Ballejos y de Isidora Romero; abuelos paternos Alexo Ballejos y Maria Baez; abuelos maternos Jose Romero y Gregoria Inturri, vecinos de esta. Nacido 26 Mar de ese año. Padrinos Ramon Canteros y Maria Parras, vecinos de esta. Testigos Ign^o Fern^z y Jose Osuna. Fdo. Dr. Antonio de la Trinidad Martinez de Ibarra (f. 273)

1374. Pedro Norverto Cavral y Soto: bautizado 1 Abr 1781, hijo legítimo de Eugenio Cavral y de Maria Theresa Soto; abuelos paternos D^n Jose Cavral y Dª Catalina Luva, difuntos; abuelos maternos D^n Luis de Soto y Dª Margarita Toledo, vecinos y naturales de esta. Nacido 13 Mar de ese año. Padrinos D^n Fran^co Soto y Dª Geronima Cavral, vecinos de esta. Testigos Ign^o Fern^z y Jose Porras. Fdo. Dr. Antonio de la Trinidad Martinez de Ibarra (f. 273v)

1375. Pedro Antonio Caseres y Almiron: bautizado 4 Abr 1781, hijo legítimo de Juan Jose Caseres y de Maria Josefa Almiron; abuelos paternos Jose de Almiron y Theodora Orre-

Cortesía de genealogiafamiliar.net

go; abuelos maternos Nicolasa Aguilar. Nacido 1 de ese mes. Padrinos Sebastian Alegre y Ana de ..., vecinos de esta. Testigos Ign^{o} Fern^{z} y Jose Osuna. Fdo. Dr. Antonio de la Trinidad Martinez de Ibarra (f. 273v) (partida muy destruída)

1376. Manuel Lopez y Correa: bautizado 15 Abr 1781, hijo legítimo de Nicolas Lopez y de Lorenza Correa; abuelos paternos Fran^{co} Lopez y Maria Sena; abuelos maternos Juaquin Correa y Maria Escalante, todos vecinos y naturales de esta. Nacido 14 de ese mes. Padrinos. Jose Garcia y Maria Areco, vecinos de esta. Testigos Ign^{o} Fern^{z} y Manuel Fern^{z}. Fdo. Dr. Antonio de la Trinidad Martinez de Ibarra (f. 274)

1377. Eusevio Alegre y Alfonso: bautizado 15 Abr 1781, hijo legítimo de Baltasar Alegre y de Luisa Alfonso; abuelos paternos Pedro Alegre e Ignacia Machuca; abuelos maternos Jose Alfonso y Petrona Santillan. Nacido 15 Mar de ese año. Padrinos Fran^{co} Sanchez y Petrona Palacios, vecinos de esta. Testigos Ignacio Fern^{z} y Ant^{o} Fern^{z}. Fdo. Dr. Antonio de la Trinidad Martinez de Ibarra (f. 274)

1378. Leon Esquivel y Esquivel: bautizado 15 Abr 1781, hijo legítimo de Nicolas Esquibel y de Micaela Esquibel; abuelos paternos Andres Esquibel y Angela Romero; abuelos maternos Baltasar Esquibel y Dominga Romero, todos vecinos y naturales de esta. Nacido 10 de ese mes. Padrinos Jose Aquino y Manuela Esquibel, vecinos de esta. Testigos Ign^{o} Fern^{z} y Antonio Frias. Fdo. Dr. Antonio de la Trinidad Martinez de Ibarra (f. 274v)

1379. Manuel Encinas y Rodriguez: bautizado 15 Abr 1781, hijo legítimo de Buenaventura Encinas y de Maria Rodriguez; abuelos paternos Lorenza Encinas y Teresa Fernandez; abuelos maternos Rafael Rodriguez y Ant^{a} Toledo, vecinos de esta. Nacido 11 de ese mes. Padrinos D^{n} Sebastian de Almiron y Maria Geronima Almiron, vecinos de esta. Testigos Ign^{o} Fern^{z} y Antonio Frias. Fdo. Dr. Antonio de la Trinidad Martinez de Ibarra (f. 274v)

1380. Venancio Figueroa y Miño: bautizado 16 Abr 1781, hijo legítimo de Blas de Figueroa y de Gregoria Miño; abuelos

Cortesía de genealogiafamiliar.net

paternos Ant° Figueroa y Ant^a Parras; abuelos maternos Bartolo Miño y Maria Enrrique, todos vecinos y naturales de esta. Nacido 1 de ese mes. Padrinos Blas Villanueva y Ramona Segovia, vecinos de esta. Testigos Ign° Fern^z y Antonio Pillo. Fdo. Dr. Antonio de la Trinidad Martinez de Ibarra (f. 275)

1381. Maria Ines Sena y Fernandez: bautizada 16 Abr 1781, hija legítima de Agustin Sena y de Bartola Fernandez; abuelos paternos Pedro Sena e Isabel Portillo; abuelos maternos Miguel Fernandez y Faustina Navarro, vecinos de esta. Nacida 21 Ene de ese año. Padrinos Jose Garcia y Maria Mendez, vecinos de esta. Testigos Ign° Fern^z y Antonio Pirez. Fdo. Dr. Antonio de la Trinidad Martinez de Ibarra (f. 275)

1382. Sebastian Maydana y Sandoval: bautizado 16 Abr 1781, hijo legítimo de Lorenzo Maydana y de Simona Sandoval; abuelos paternos Domingo Maydana y Angela Ballejos; abuelos maternos Jose Sandoval y Pasquala Vallejos, todos vecinos de esta. Nacido 16 Feb de ese año. Padrinos Santos Quintana y Bernarda Encinas, vecinos de esta. Testigos Ign° Fern^z y Ant° Fern^z. Fdo. Dr. Antonio de la Trinidad Martinez de Ibarra (f. 275v)

1383. Maria del Rosario Contreras y Roman: bautizada 16 Abr 1781, hija legítima de Lorenzo Contreras y de Maria Roman; abuelos paternos Pedro Contreras y Rosa Peloso; abuelos maternos Jose Roman y Pasquala Al..., vecinos de esta. Nacida 16 Dic 1780. Padrinos Lorenzo Mendez y Petrona Diaz, vecinos de esta. Testigos Ign° Fern^z y Antonio Perez. Fdo. Dr. Antonio de la Trinidad Martinez de Ibarra (f. 275v) (partida muy destruída)

1384. Maria Pasquala: bautizada 17 Abr 1781, hija de la Iglesia. Nacida 15 de ese mes. Padrinos Anselmo Gonzalez y Juana Baez, vecinos de esta. Testigos Ign° Fernandez y Antonio Perez. Fdo. Dr. Antonio de la Trinidad Martinez de Ibarra (f. 276)

1385. Jose Antonio Gomez y Benitez: bautizado 17 Abr 1781, hijo legítimo de Miguel Geronimo Gomez y de Maria Eusevia Benitez; abuelos paternos Jose Gomez y Rosa Cañete; abue-

Cortesía de genealogiafamiliar.net

los maternos Bizente Benitez y Nicolasa Sanchez, vecinos de esta. Nacido 17 Mar de ese año. Padrinos Miguel Perez y Leonisia Medina, vecinos de esta. Testigos Ign^{o} Fern^{z} y Antonio Perez. Fdo. Dr. Antonio de la Trinidad Martinez de Ibarra (f. 276)

1386. Julian Balenzuela y Fernandez: bautizado 17 Abr 1781, hijo legítimo de Fran^{co} Balenzuela y de Anna Fernandez; abuelos paternos Pedro Balenzuela y Sebastiana Acosta; abuelos maternos Manuel Fernandez y Antonia Gonzalez, todos vecinos y naturales de esta. Nacido 17 Mar de ese año. Padrinos Gavriel Gonzalez y Petrona Martinez, vecinos de esta. Testigos Ign^{o} Fernandez y Ant^{o} Perez. Fdo. Dr. Antonio de la Trinidad Martinez de Ibarra (f. 276v)

1387. Juan Fran^{co} Fernandez y Garcia: bautizado 19 Abr 1781, hijo legítimo de Juan Fran^{co} Fernandez y de Rosa Garcia; abuelos paternos "no dieron razon"; abuelos maternos Silvestre Garcia y Juana Escalante, vecinos y naturales de esta. Madrina de agua Maria Ign^{a} Santuchos y de oleos Maria Ign^{a} Santuchos y ... Figueroa, vecinos de esta. Testigos Ign^{o} Fern^{z} y Ant^{o} Perez. Fdo. Dr. Antonio de la Trinidad Martinez de Ibarra (f. 276v) (partida muy destruída y en la que no se indica la fecha de nacimiento del bautizado).

1388. Maria Margarita Piris y Gauna: bautizada 22 Abr 1781, hija legítima de Buenaventura Piris de Avila y de Maria Magdalena Gauna; abuelos paternos Jose Piris de Avila y Josefa Fern^{z} Miño; abuelos maternos Juan Gauna y Fran^{ca} Escalante, vecinos de esta. Nacida 23 Feb de ese año. Padrinos Antonio Piris de Avila y Ant^{a} Gauna, vecinos de esta. Testigos de agua Ant^{o} Piris y Jose Piris y de oleos Ign^{o} Fern^{z} y Jose Fern^{z}. Fdo. Dr. Antonio de la Trinidad Martinez de Ibarra (f. 277)

1389. Maria Josefa Gauto y Gomez: bautizada 25 Abr 1781, hija legítima de Jose Fran^{co} Gauto y de Maria Fran^{ca} Gomez; abuelos paternos Ilario Gauto y Clara Bazquez; abuelos maternos Ant^{o} Gomez y Maria Alegre, vecinos y naturales de esta. Nacida 25 Mar de ese año. Padrinos Jose Mariano Bres y Bartola Alegre, vecinos de esta. Testigos

Cortesía de genealogiafamiliar.net

Ign^{o} Fern^{z} y Antonio Fern^{z}. Fdo. Dr. Antonio de la Trinidad Martinez de Ibarra (f. 277)

1390. Sebastian Romero y Mendoza: bautizado 27 Abr 1781, hijo legítimo de Manuel Romero y de Maria Mendoza; "no tiene abuelos paternos ni maternos". Nacido 27 Jul 1780. Padrinos Gaspar Barbosa y Maria Josefa Perez, vecinos de esta. Testigos Ign^{o} Fern^{z} y Ant^{o} Fern^{z}. Fdo. Dr. Antonio de la Trinidad Martinez de Ibarra (f. 277v)

1391. Petrona Godoy y Caseres: bautizada 1 May 1781, hijo legítimo de Alberto Godoy y de Catalina Caseres; abuelos paternos Juan Ant^{o} Godoy y Petrona Ramirez; abuelos maternos Gavriel Caseres y Fran^{ca} Nuñez, vecinos y naturales de esta. Nacida 29 Abr de ese año. Padrinos Juan Antonio Maydana y Bernarda Espinosa, vecinos de esta. Testigos Ign^{o} Fern^{z} y Jose Soto. Fdo. Dr. Antonio de la Trinidad Martinez de Ibarra (f. 277v)

1392. Sebastiana Cañete y Fernandez: bautizada 1 May 1781, hija legítima de Jose Fran^{co} Cañete y de Maria Fernandez; abuelos paternos Angelo Cañete y Maria Rosa Aguilar; abuelos maternos Silvestre Fernandez Jara y Gregoria Arballo, vecinos y naturales de esta. Nacida 1 Mar de ese año. Padrinos Thomas Nuñez e Isabel Jara, vecinos de esta. Testigos Ign^{o} Fern^{z} y Jose Soto. Fdo. Dr. Antonio de la Trinidad Martinez de Ibarra (f. 278)

1393. Marcelino Antonio Molina y Zeniquier: bautizado 2 May 1781, hijo legítimo de Pedro Molina y de Clara Zeniquier; abuelos paternos Fran^{co} Xavier Molina y Catalina Bazan, naturales de Paraguay; abuelos maternos Raymundo Zeniquier y "no dieron razon de la abuela", vecinos de esta. Nacido 26 Abr de ese año. Padrinos D^{n} Ignacio Belando, natural del Puerto de la Isla en "Cavid" y Dª Rosa de Otazu, vecina de esta. Testigos Ig^{o} Fern^{z} y Jose Sena. Fdo. Dr. Antonio de la Trinidad Martinez de Ibarra (f. 278)

1394. Petrona: bautizada 2 May 1781, hija de la Iglesia. Nacida 26 Abr 1781. Padrinos Gregorio Jara y Paula Duarte, vecinos de esta. Testigos Ign^{o} Fern^{z} y Jose Sena. Fdo. Dr. Antonio de la Trinidad Martinez de Ibarra (f. 278v)

1395. Antonia Rosa Enrrique y Millan: bautizada 6 May 1781,

Cortesía de genealogiafamiliar.net

hija legítima de Bentura Enrrique y de Maria Gregoria Millan; abuelos paternos Antonio Enrrique y Maria Cordoves; abuela materna Isabel Almiron. Nacida 4 Ene de ese año. Padrinos Martin Fern^{z} y Bartola Albarez, vecinos de esta. Testigos Ign^{o} Fern^{z} y Jose Zarate. Fdo. Dr. Antonio de la Trinidad Martinez de Ibarra (f. 278v)

1396. Michaela Geronima: bautizada 9 May 1781, hija de la Iglesia. Nacida 7 de ese mes. Madrina Rosa Riquelme, vecina de esta. Testigos Ign^{o} Fern^{z} y Roque Soto. Fdo. Dr. Antonio de la Trinidad Martinez de Ibarra (f. 279)

1397. Thomas de Acosta y Rodriguez: bautizado 11 May 1781, hijo legítimo de Miguel de Acosta y de Feliciana Rodriguez; abuelos paternos Fran^{co} de Acosta y Rosa Fernandez; abuelos maternos Antonio Rodriguez y Thomasa Benitez, todos vecinos y naturales de esta. Nacido 11 Mar de ese año. Madrina Ramona Perez Serrano, vecina de esta. Testigos Ig^{o} Fernandez y Jose Solis. Fdo. Dr. Antonio de la Trinidad Martinez de Ibarra (f. 279)

1398. Juan Estanislao Santuchos y Iriguen: bautizado 12 May 1781, hijo legítimo de Manuel de Jesus Santuchos y de Maria Nicolasa Iriguen; abuelos paternos Andres Justo Santuchos Pardo, natural de Sta Fe y Juana Figueroa Española, natural de esta; abuelos maternos Juan Iriguen y Fran^{ca} Rojas, vecinos y naturales de B^{s} Ay^{s}. Nacido 7 de ese mes. Padrinos D^{n} Nicolas de Zubiaurre y Dª Simona Ant^{a} Figueroa, vecina de esta. Testigos Ign^{o} Fern^{z} y Jose Sena. Fdo. Dr. Antonio de la Trinidad Martinez de Ibarra (f. 279v)

1399. Juan Bap^{ta} Almiron y Gonzalez: bautizado 13 May 1781, hijo legítimo de Matias Almiron y de Anna Gonzalez; abuelos paternos Dom^{o} Almiron y Pasquala Amaya; abuelos maternos Jose Gonzalez y Melchora Obiedo, todos vecinos y naturales de esta. Nacido 13 Mar de ese año. Padrinos Fran^{co} Araujo y Juana Pesoa, vecinos de esta. Testigos Ign^{o} Fern^{z} y Juan Sena. Fdo. Dr. Antonio de la Trinidad Martinez de Ibarra (f. 279v)

1400. Juan Lazaro Espinosa y Aguirre: bautizado 13 May 1781, hijo legítimo de Pedro Espinosa y de Rosa Aguirre; abuelos paternos Jose de Espinosa y Geronima Fernandez; a-

Cortesía de genealogiafamiliar.net

buelos maternos Marcos Aguirre y Fran^{ca} Canteros, todos vecinos y naturales de esta. Nacido 13 Mar de ese año. Padrinos Miguel Espinosa y Angela Rios, vecinos de esta. Testigos Ign^{o} Fern^{z} y Roque Zarate. Fdo. Dr. Antonio de la Trinidad Martinez de Ibarra (f. 280)

1401. Juana Isabel: bautizada 13 May 1781, hija de la Iglesia. Nacida 5 de ese mes. Padrinos Bernave Ant^{o} Maciel y Maria Maciel, vecinos de esta. Testigos Ign^{o} Fernandez y Roque Zarate. Fdo. Dr. Antonio de la Trinidad Martinez de Ibarra (f. 280)

1402. Isidro Justiniano y Mendez: bautizado 15 May 1781, hijo legítimo de Jose Justiniano y de Petrona Mendez; abuelos paternos Bertolo Justiniano y Gregoria Rodriguez; abuelos maternos Jose Mendez y Ana Enciso, vecinos y naturales de esta. Nacido 11 de ese mes. Padrinos Felipe Sanchez y Josefa Parras, vecinos y naturales de esta. Testigos Ign^{o} Fern^{z} y Jose Mesa. Fdo. Dr. Antonio de la Trinidad Martinez de Ibarra (f. 280v)

1403. Juan Simon Peloso y Cavral: bautizado 15 May 1781, hijo legítimo de Juan Peloso y de Carmen Cavral; abuelos paternos "no conocidos"; abuelos maternos "tampoco". Nacido 13 Feb de ese año. Padrinos Fran^{co} Antonio Gonzalez y Anna Ortiz, vecinos de esta. Testigos Ign^{o} Fern^{z} y Jose Mesa. Fdo. Dr. Antonio de la Trinidad Martinez de Ibarra (f. 280v)

1404. Juan Manuel Lopez y Madera: bautizado 13 May 1781, hijo legítimo de Fran^{co} Lopez y de Petrona Madera; abuelos paternos Juan Lopez y Maria Barbosa; abuelos maternos Mig^{l} Madera y Ramona Villasanti, vecinos y naturales de esta. Nacido 9 de ese mes. Padrinos Pasqual de Sosa y Lorenza Monsalvo, vecinos de esta. Testigos Ign^{o} Fern^{z} y Jose Mesa. Fdo. Dr. Antonio de la Trinidad Martinez de Ibarra (f. 281)

1405. Juan Jose: bautizado 15 May 1781, hijo de la Iglesia. Nacido 11 de ese mes. Padrinos Fran^{co} Xavier Rolon y Maria Fran^{ca} Rolon, vecinos de esta. Testigos Ign^{o} Fern^{z} y Jose Mesa. Fdo. Dr. Antonio de la Trinidad Martinez de Ibarra (f. 281)

1406. Alberto Sosa y Segovia: bautizado 15 May 1781, hijo legí-

Cortesía de genealogiafamiliar.net

timo de Pasqual de Sosa y de Juliana Segovia; abuelos paternos Eusevio Reyes yLo... Sosa; abuelos maternos Pedro Jose Segovia e Ign^{a} Encinas, vecinos y naturales de esta. Nacido 13 de ese mes. Padrinos Miguel Espinosa e Isavel ...nandez, vecinos de esta. Testigos Ign^{o} Fern^{z} y Jose Mesa. Fdo. Dr. Antonio de la Trinidad Martïnez de Ibarra (f. 281v) (partida muy destruída)

1407. Fran^{ca} de Paula Gomez y Gonzalez: bautizada 15 May 1781, hija legítima de Basilio Gomez y de Maria Antonia Gonzalez; abuelos paternos Jose Gomez e Isabel Solis; abuelos maternos Jose Gonzalez y Maria Josefa Pesoa, vecinos y naturales de esta. Nacida 15 Dic 1780. Padrinos Juan Manuel Rafo y Josefa Ramirez, vecinos de esta. Testigos Ign^{o} Fern^{z} y Jose Mesa. Fdo. Dr. Antonio de la Trinidad Martinez de Ibarra (f. 281v)

1408. Isidro Alvarez y Ferreyra: bautizado 18 May 1781, hijo legítimo de Juan Agustin Alvarez y de Lucia Solis; abuelos paternos Juan Agustin Albarez y Damiana Ferreyra; abuelos maternos Silverio Solis y Josefa Cavallero, "el Padre y los Abuelos Paternos de la Criatura son de la Ciudad de Cordova, de este Reyno y los maternos son de esta". Nacido 16 de ese mes. Padrinos Nicolas Pareti y Ana de Figueroa, vecinos de esta. Testigos Ign^{o} Fern^{z} y Jose Sosa. Fdo. Dr. Antonio de la Trinidad Martinez de Ibarra (f. 282)

1409. Maria Geronima Ballejos y Canteros: bautizada 20 May 1781, hija legítima de Alexandro Ballejos y de Maria Canteros; abuelos paternos Marcos Ballejos y Micaela Ojeda; abuelos maternos Simon Canteros y Rosa Cosqueta, vecinos y naturales de esta. Nacida 15 de ese mes. Padrinos Jose Antonio Mas y Maria de la Paz, vecinos de esta. Testigos Ign^{o} Fern^{z} y Manuel Fern^{z}. Fdo. Dr. Antonio de la Trinidad Martinez de Ibarra (f. 282)

1410. Florentina Cespedes y Delgado: bautizada 20 May 1781, hija legítima de Pedro Jose Cespedes y de Maria Josefa Delgado; "abuelos paternos y maternos no conocidos". Nacida 20 Mar de ese año. Padrinos Martiniano Balenzuela y Juana Delgado, vecinos de esta. Testigos Ign^{o} Fern^{z} y Roque Arias. Fdo. Dr. Antonio de la Trinidad Martinez de

Cortesía de genealogiafamiliar.net

Ibarra (f. 282v)

1411. Innocencia Olivares y Sanchez: bautizada 30 May 1781, hija legítima de Matias Olivar es y de Josefa Sanchez; "no tiene abuelos paternos ni maternos"; Nacida 24 de ese mes. Padrinos Manuel Orrego y Clara Sanchez, vecinos de esta. Testigos Ign^{o} Fern^{z} y Roque Arias. Fdo. Dr. Antonio de la Trinidad Martinez de Ibarra (f. 282v)

1412. Pasqual Gomez y Aquino: bautizado 3 Jun 1781, hijo legítimo de Juan Gomez y de Maria Josefa Aquino; abuelos paternos Juaquin Gomez y Ana Sanchez; abuelos maternos Pasqual Aquino e Ignacia Pavon, vecinos y naturales de esta. Nacido 22 May de ese año. Padrinos Sebastian Ballejos y Bartola Aquino, vecinos de esta. Testigos Ign^{o} Fern^{z} y Roque Sena. Fdo. Dr. Antonio de la Trinidad Martinez de Ibarra (f. 283)

1413. Maria Pasquala Espinosa y Parras: bautizada 4 Jun 1781, hija legítima de Juan Espinosa y de Anastasia Parras; abuelos paternos Jose Espinosa y Geronima Fern^{z}; abuelos maternos Fran^{co} Parras y Maria Sena, vecinos y naturales de esta. Nacida 1 de ese mes. Padrinos Pasqual Martinez y Magdalena Fernandez, vecinos de esta. Testigos Ign^{o} Fern^{z} y Roque Sosa. Fdo. Dr. Antonio de la Trinidad Martinez de Ibarra (f. 283)

1414. Maria Josefa Nuñez y Burgos: bautizada 23 Jun 1781, hija legítima de Thomas Nuñez y Ant^{a} Burgos; abuelos paternos Baltasar Nuñez y Manuela ...; abuelos maternos Fran^{co} Burgos y Josefa Obiedo, todos vecinos y naturales de esta. Nacida diez y ... May de ese año. Padrinos de agua Jose Fran^{co} Godoy y Josefa Isabel de Aguirre y de oleos Pedro Gallardo y Estefania Monzon, todos vecinos de esta. Testigos de agua Clemente y Jose Fran^{co} Cañete y de oleos Ign^{o} Fern^{z} y Jose Sosa. Fdo. Dr. Antonio de la Trinidad Martinez de Ibarra (f. 283v) (partida muy destruída, no indicándose apellido de testigo)

1415. Juana Gomez y Rodriguez: bautizada 23 Jun 1781, hija legítima de Pasqual Gomez y de Teresa Rodriguez; abuelos paternos Nicolas Gomez y Petrona Azevedo; abuelos maternos Thomas Rodriguez e Ign^{a} Falcon, todos vecinos y naturales de esta. Nacida 27 de ese mes. Padrinos Fran^{co}

Cortesía de genealogiafamiliar.net

Thomas Rodriguez e Ign^{a} Falcon, todos vecinos y naturales de esta. Nacida 21 de ese mes. Padrinos Fran^{co} Gomez y Maria Rodriguez, vecinos de esta. Testigos Ign^{o} Fern^{z} y Jose Sosa. Fdo. Dr. Antonio de la Trinidad Martinez de Ibarra (f. 283v)

1416. Maria Margarita: bautizada 23 Jun 1781, hija de la Iglesia. Nacida 15 de ese mes. Padrinos Anselmo Gonzalez y Rosalia Barrios, vecinos de esta. Testigos Ign^{o} Fern^{z} y Jose Sosa. Fdo. Dr. Antonio de la Trinidad Martinez de Ibarra (f. 284)

1417. Manuel de Jesus Godoy y Monzon: bautizado 23 Jun 1781, hijo legítimo de Jose Mariano Godoy y de Maria Ant^{a} Monzon; abuelos paternos Juan Ant^{o} Godoy y Petrona Ramirez; abuelos maternos Santiago Monzon y Maria Norberta Sandoval, todos vecinos de esta. Nacido 20 de ese mes. Padrinos Fran^{co} y Serafina Diaz, vecinos de esta. Testigos Igno Fern^{z} y Jose Sosa. Fdo. Dr. Antonio de la Trinidad Martinez de Ibarra (f. 284) (no se indica apellido de uno de los padrinos)

1418. Maria Petrona Tijera y Lencinas: bautizada 10 Jun 1781, hija legítima de Juan Bentura Tijera y de ... Lencinas; abuelos paternos Thomas Encinas y Maria Ma...; abuelos maternos Antonio Tijera y Fran^{ca} Abalos, vecinos y naturales de esta. Nacida 6 de ese mes. Padrinos Buenaventura Osuna y Liberata Falcon, vecinos de esta. Testigos Ign^{o} Fern^{z} y Roque Sena. Fdo. Dr. Antonio de la Trinidad Martinez de Ibarra (f. 284v) (partida muy destruída y los apellidos de los abuelos están correctamente transcriptos)

1419. Maria Pasquala: bautizada 10 Jun 1781, hija de padres no conocidos. Nacida 4 de ese mes. Padrinos Salvador Alfonso y Maria de Sosa, vecinos de esta. Testigos Ign^{o} Fern^{z} y Roque Sena. Fdo. Dr. Antonio de la Trinidad Martinez de Ibarra (f. 284v)

1420. Fran^{co} Ignacio Ramirez y Gonzalez: bautizado 11 Jun 1781, hijo legítimo de Juan Ramirez y de Leonisia Gonzalez; abuelos paternos Jose Ramirez y Melchora Balenzuela; abuelos maternos Fran^{co} Gonzalez y Juana Zacarias, vecinos y naturales de esta. Nacido 10 de ese mes. Padrinos Ignacio

Cortesía de genealogiafamiliar.net

Fernandez y Anna Ocampos, vecinos de esta. Testigos Roque Sosa y Juan de Sena. Fdo. Dr. Antonio de la Trinidad Martinez de Ibarra (f. 285)

1421.—Lorenzo Cruzado y Barrios: bautizado 25 Jun 1781, hijo legítimo de Santiago Cruzado y de Fran^{ca} Barrios; abuelos paternos Ant^{o} Cruzado y Maria Ballejos; abuelos maternos Mig^{l} Barrios y Maria Riquel, todos vecinos y naturales de esta. Nacido 25 Oct 1780. Padrinos Manuel Samaniego y Maria Bernarda Raxo, vecinos de esta. Testigos Ign^{o} Fern^{z} y Jose Parras. Fdo. Dr. Antonio de la Trinidad Martinez de Ibarra (f. 285)

1422.—Juan Bautista Fernandez y Salazar: bautizado 25 Jun 1781, hijo legítimo de Marcos Fern^{z} y de Bartola Salazar; abuelos paternos Jose Fern^{z} y Lorenza Casajus; "no tiene abuelos maternos". Nacido 20 de ese mes. Padrino Pedro Sandoval, vecino de esta. Testigos Ign^{o} Fern^{z} y Jose Parras. Fdo. Dr. Antonio de la Trinidad Martinez de Ibarra (f. 285v)

1423. Juan Bautista Bargas y Sosa: bautizado 25 Jun 1781, hijo legítimo de Matias Bargas y de Maria Josefa de Sosa; "no tiene abuelos paternos ni maternos". Nacido 22 de ese mes. Padrinos Juan Jose Gonzalez y Gabriela de Sosa. Testigos Ign^{o} Fern^{z} y Jose Porras. Fdo. Dr. Antonio de la Trinidad Martinez de Ibarra (f. 285v)

1424. Juan Bautista Aranda y Brun: bautizado 25 Jun 1781, hijo legítimo de Jose Ignacio Aranda y de Maria Feliciana Brun; abuelos paternos Antonio Aranda y Maria Rodriguez; abuelos maternos Antonio Brun y Clara Fernandez, todos vecinos y naturales de esta. Nacido 22 de ese mes. Padrinos Gregorio de Araujo y Juana Brun, vecinos de esta. Testigos Ign^{o} Fern^{z} y Jose Porras. Fdo. Dr. Antonio de la Trinidad Martinez de Ibarra (f. 286)

1425.—Ciprian Borda y Benitez: bautizado 27 Jun 1781, hijo legítimo de Pasqual Borda y de Maria Isabel Benitez; abuelos paternos Jose Borda y Josefa Velasco; abuelos maternos Juan Benitez y Juana de Arriola, todos vecinos y naturales de esta. Padrinos D^{n} Bart^{me} Lescano y Dª Josefa Benitez, vecinos de esta. Testigos Ign^{o} Fern^{z} y Jose Po-

Cortesía de genealogiafamiliar.net

rras. Fdo. Dr. Antonio de la Trinidad Martinez de Ibarra (f. 286) (en la partida no se indica fecha de nacimiento)

1426. Pedro Pablo Gomez y Fernandez: bautizado 1 Jul 1781, hijo legítimo de Fran^{co} Gomez y de Pasquala Fernandez; abuelos paternos Antonio Gomez y Pasquala Azevedo; abuelos maternos ... Fernandez y Lorenza Carvajal, todos vecinos y naturales de esta. Nacido 30 Jun de ese año. Padrinos D^{n} Vizente Goytia y Dª Maria Isabel Casajus, vecinos de esta. Testigos Ign^{o} Fern^{z} y Jose Sena. Fdo. Dr. Antonio de la Trinidad Martinez de Ibarra (f. 286v) (partida muy destruída)

1427. Jose Mauricio Gomez Blanco y Dominguez: bautizado 2 Jul 1781, hijo legítimo de Juan Gregorio Gomez Blanco y de Fran^{ca} Antonio Dominguez; abuelos paternos Jose Gomez Blanco y Juana de Obiedo; abuelos maternos Ant^{o} Dominguez y Petrona Gomez, todos vecinos de esta. Nacido 1 de ese mes. Padrinos Jose Gomez Blanco y Antonia Gomez Blanco, vecinos de esta. Testigos Ign^{o} Fern^{z} y Roque Sosa. Fdo. Dr. Antonio de la Trinidad Martinez de Ibarra (f. 286v)

1428. Jose Justo Belasco y Rios: bautizado 7 Jul 1781, hijo legítimo de Pedro Jose Belasco y de Marzela Rios, vecinos y naturales de esta; "no dieron razon de los abuelos paternos y maternos". Nacido 11 Jul 1780. Fdo. Dr. Antonio de la Trinidad Martinez de Ibarra (f. 287) (el espacio que corresponde a los padrinos y testigos en la partida esta en blanco)

1429. Petrona Paula Moreyra y Godoy: bautizada 7 Jul 1781, hija legítima de Ramon Moreyra y de Pasquala Godoy; abuelos paternos Lorenzo Moreyra y Geronima Sandoval; abuelos maternos Ignacio Godoy y Juana Almonazi, vecinos y naturales de esta. Nacida 30 Jun 1781. Padrinos Juan de Picolon y Thomasa Moreyra, vecinos de esta. Testigos Ign^{o} Fern^{z} y Jose Sena. Fdo. Dr. Antonio de la Trinidad Martinez de Ibarra (f. 287)

1430. Juan Bautista: bautizado 15 Jul 1781, hijo de la Iglesia. Nacido 3 de ese mes. Padrinos Silvestre de Idalgo y Juliana Fernandez, vecinos y naturales de esta. Testigos Ign^{o} Fern^{z} y Jose Soto. Fdo. Dr. Antonio de la Trinidad Martinez de Ibarra (f. 287v)

Cortesía de genealogiafamiliar.net

1431. Margarita Molina y Espindola: bautizada 22 Jul 1781, hija legítima de Gaspar Molina y de Maria Spindola; "no dieron razon de los abuelos paternos"; abuelos maternos Asensio Espindola y Maria Josefa Martinez, todos vecinos de esta. Nacida 20 de ese mes. Padrinos Matias Ramirez e Ilaria Diaz, vecinos de esta. Testigos Ign° Fern^z y Roque Sosa. Fdo. Dr. Antonio de la Trinidad Martinez de Ibarra (f. 287v)

1432. Manuel Maydana y Gomez: bautizado 22 Jul 1781, hijo legítimo de Asensio Maydana y de Josefa Gomez; "no tiene abuelos paternos ni maternos", todos vecinos de esta. Nacido 22 Jun de ese año. Padrinos Baltasar Mendoza y Juana Parras, vecinos de esta. Testigos Jose Fern^z e Ign° Fern^z. Fdo. Dr. Antonio de la Trinidad Martinez de Ibarra (f. 288)

1433. Maria Ignacia Villoldo y Sandoval: bautizada 31 Jul 1781, hija legítima de Jose Ign° Villoldo y de Maria Antonia Sandoval; "no tiene abuelos paternos ni maternos", vecinos de esta. Nacida 29 de ese mes. Padrinos Santiago Lopez y Fran^ca Gonzalez, vecinos de esta. Testigos Ign° Fern^z y Jose Sena. Fdo. Dr. Antonio de la Trinidad Martinez de Ibarra (f. 288)

1434. Ignacio Jara e Inzaurralde: bautizado 2 Ago 1781, hijo legítimo de Juan Jose Jara y de Maria Isavel Inzaurralde, abuelos paternos Jose Jara e Isavel Benitez; abuelos maternos Agustin Inzaurralde y Dª Catalina Gonzalez, vecinos "estos de esta y aquellos de Paraguay". Nacido 29 Jun de ese año. Padrinos Nazario Cavrera y Micaela Inzaurralde, vecinos de esta. Testigos Ign° Fern^z y Jose Sosa. Fdo. Dr. Antonio de la Trinidad Martinez de Ibarra (f. 288v)

1435. Maria Geronima Villanueva y Montemayor: bautizada 4 Ago 1781, hija legítima de Juan de Villanueva y de Petrona Montemayor; "no dieron razon de los abuelos paternos ni maternos", vecinos de esta. Nacida 1 de ese mes. Madrina Bernarda Martinez, vecinos de esta. Testigos Ign° Fern^z y Jose Sena. Fdo. Dr. Antonio de la Trinidad Martinez de Ibarra (f. 288v)

1436. Domingo Soto: bautizado 4 Ago 1781, hijo natural de Ma-

Cortesía de genealogiafamiliar.net

nuela Soto, vecina de esta; "no dieron razon de los abuelos paternos ni maternos". Nacido 13 Jul de ese año. Padrinos Felipe Riverola y Juana Maria Ballejos, vecinos de esta. Fdo. Dr. Antonio de la Trinidad Martinez de Ibarra (f. 289) (no se indica en la partida el nombre de los testigos)

1437. Pedro Pablo Romero y Gomez: bautizado 5 Ago 1781, hijo legítimo de Bartolo Romero y de Maria Ant^{a} Gomez; abuelos paternos Juan Romero y Maria Figueroa; abuelos maternos Jose Gomez y Pasquala Miño, todos vecinos y naturales de esta. Nacido 26 Jul de ese año. Padrinos Juan Thomas Diaz y Dominga Romero, vecinos de esta. Testigos Ignacio Fernandez y Jose Sena. Fdo. Dr. Antonio de la Trinidad Martinez de Ibarra (f. 289)

1438. Maria Ignacia Acosta y Delgado: bautizada 5 Ago 1781, hija legítima de Fran^{co} de Acosta y de Maria Ilaria Delgado; abuelos paternos Andres de Acosta y Lorenza Alarcon; abuelos maternos Fran^{co} Delgado y Rosa Montenegro, vecinos y naturales de esta. Nacida 28 Jul de ese año. Padrinos Roque Maciel y Maria del Rosario ..., vecinos de esta. Testigos Ign^{o} Fern^{z} y Roque Sena. Fdo. Dr. Antonio de la Trinidad Martinez de Ibarra (f. 289)

1439. Bernarda Prieto y Torres: bautizada 8 Ago 1781, hija legítima de Bernardo Prieto y de Micaela Torres; "no tiene abuelos paternos"; abuelos maternos Juan Thomas Rolon y Petrona Romero (sic), vecinos de esta. Nacida 4 de ese mes. Padrinos Juan Thomas Rolon y Petrona Romero, vecinos de esta. Testigos Ign^{o} Fern^{z} y Jose Sosa. Fdo. Dr. Antonio de la Trinidad Martinez de Ibarra (f. 289v)

1440. Jose Cayetano Canteros y Parras; bautizado 8 Ago 1781, hijo legítimo de Ramon Canteros y de Juana Catalina Parras; abuelos paternos Simon Canteros y Ant^{a} Inturris; abuelos maternos Fran^{co} Parras y Maria Sena, todos vecinos y naturales de esta. Nacido 6 de ese mes. Padrinos Ignacio Sandoval y Maria Fran^{ca} Ojeda, vecinos de esta. Testigos Ign^{o} San^{z} e Ign^{o} Fern^{z}. Fdo. Dr. Antonio de la Trinidad Martinez de Ibarra (f. 289v)

1441. Maria Ignacia Barrios y Dominguez: bautizada 10 Ago 1781,

Cortesía de genealogiafamiliar.net

hija legítima de Fran^co Barrios y de Ana Dominguez; "no tiene abuelos paternos ni maternos", vecinos de esta. Nacida 4 de ese mes. Padrinos Jose Rodriguez e Innocencia San^z, vecinos de esta. Testigos Ign^o Fern^z y Juan Santos. Fdo. Dr. Antonio de la Trinidad Martinez de Ibarra (f. 290)

1442. Clara Cardoso y Gonzalez: bautizada 13 Ago 1781, hija legítima de Jose Cardoso y de Rosa Gonzalez; abuelos paternos Pedro Cardoso y Bernarda Encinas; abuelos maternos Fran^co Gonzalez y Juana Zacarias, vecinos de esta. Nacida 13 Jul de ese año. Padrinos Ign^o Fern^z y Ana Ocampos, vecinos de esta. Testigos Jose San^z e Ign^o Sosa. Fdo. Dr. Antonio de la Trinidad Martinez de Ibarra (f. 290)

1443. Roque Inzaurralde: bautizado 16 Ago 1781, hijo natural de Juana Inzaurralde, vecina de esta; "no tiene abuelos paternos ni maternos". Nacido 15 de ese mes. Padrinos Santos Rojas y Rosa Rojas, vecinos de esta. Testigos Ign^o Fern^z e Ign^o Sosa. Fdo. Dr. Antonio de la Trinidad Martinez de Ibarra (f. 290v)

1444. Lorenza Clara Gutierrez y Espinosa: bautizada 16 Ago 1781, hija legítima de Adriano Gomez (sic) y de Maria del Carmen Espinosa; abuelos paternos Fran^co Gutierrez y Paula Quintana; abuelos maternos Domingo Espinosa y Juana Leguisamon, vecinos de esta. Nacida 6 de ese mes. Madrina Manuela Delgado. Testigos Ign^o San^z y Jose Fern^z. Testigos Ign^o San^z y Jose Fern^z. Fdo. Dr. Antonio de la Trinidad Martinez de Ibarra (f. 290v)

1445. Mariano Palomero: bautizado 18 Ago 1781, hijo natural de Margarita Palomero, vecina de esta; "no tiene abuelos paternos ni maternos". Nacido 3 de ese mes. Padrinos Mig^l Riveros y Maria Gervasia Samaniego, vecinos de esta. Testigos Ign^o Sena y Jose Santos. Fdo. Dr. Antonio de la Trinidad Martinez de Ibarra (f. 291)

1446. Pedro Juan Cavral y Roman: bautizado 18 Ago 1781, hijo legítimo de Antonio Cavral y Maria del Rosario Roman; abuelos paternos Jose Cavral y Petrona Rodriguez; abuelos maternos Juan Roman y Ana Pesoa, vecinos de esta. Nacido 10 de ese mes. Padrinos Sebastian Vallejos y Maria Ant^a Gallardo, vecinos de esta. Testigos Ign^o Sosa e Ign^o

Cortesía de genealogiafamiliar.net

Fern^{z}. Fdo. Dr. Antonio de la Trinidad Martinez de Ibarra (f. 291)

1447.—Luis Bernardo Hidalgo y Pesoa: bautizado 20 Ago 1781, hijo legítimo de D^{n} Antonio Hidalgo y de Dª Juana Pesoa; abuelos paternos D^{n} Alonso Idalgo y Dª Lorenza Casajus; abuelos maternos D^{n} Juan de Pesoa y Figueroa y Dª Maria Vela, vecinos de esta. Nacido 18 de ese mes. Padrinos D^{n} Juan Estevan Martinez y Dª Fran^{ca} Hidalgo, vecinos de esta. Testigos Ign^{o} Fern^{z} y Jose Aguiar. Fdo. Dr. Antonio de la Trinidad Martinez de Ibarra (f. 291v)

1448. Bartolo Jose Lopez y Portillo: bautizado 27 Ago 1781, hijo legítimo de Fran^{co} Lopez y de Maria Ignacia Portillo; abuelos paternos Fran^{co} Lopez y Fran^{ca} Spinola; abuelos maternos Dom^{o} Portillo y Theresa Ojeda, vecinos de esta. Nacido 24 de ese mes. Padrinos Thomas S... y Bartola Rodrig^{z}, vecinos de esta. Testigos Ign^{o} Fern^{z} y Jose Fern^{z}. Fdo. Dr. Antonio de la Trinidad Martinez de Ibarra (f. 291v) (partida muy destruída)

1449.—Pablo Ballejos y Jara: bautizado 27 Ago 1781, hijo legítimo de Santiago Ballejos y de Flora Jara; abuelos paternos Santiago Ballejos y Ana Delgado; abuelos maternos Santiago Jara y Manuela Almonazi, vecinos de esta. Nacido 27 Jul de ese año. Padrinos Antonio Fernandez y Maria Cuenca, vecinos de esta. Testigos Ign^{o} y Jose Fern^{z}. Fdo. Dr. Antonio de la Trinidad Martinez de Ibarra (f. 292) (no se indica apellido de testigo)

1450.—Fran^{ca} Ant^{a} Villanueva y Gauna: bautizada 27 Ago 1781, hijo legítimo de Juan de Villanueva y de Monica Gauna; abuelos paternos Gavriel de Villanueva y Geronima Esquivel; abuelos maternos Juan Gauna y Fran^{ca} Escalante, vecinos de esta. Nacida 27 Jul de ese año. Padrinos Bernardo Miño e Ines Gauna, vecinos de esta. Testigos Ign^{o} y Jose Fern^{z}. Fdo. Dr. Antonio de la Trinidad Martinez de Ibarra (f. 292) (no se indica apellido de testigo)

1451. Maria Luisa Prieto: bautizada 27 Ago 1781, hija natural de Juana Prieto, vecina de esta; "no dieron razon de los abuelos paternos ni maternos". Nacida 25 de ese mes. Padrinos Cayetano Soto y Ana Gonzalez, vecinos de esta. Testigos Ign^{o} y Jose Fern^{z} (f. 292v) (no se indica ape-

Cortesía de genealogiafamiliar.net

llido de testigo)

1452. Maria Paula Machuca y Espinosa: bautizada 27 Ago 1781, hija legítima de Ant° Machuca y de Ana Espinosa; "no tiene abuelos paternos ni maternos", vecinos de esta. Nacida 27 Jul de ese año. Padrinos Jose Ant° Rolon y Lorenza Monsalvo, vecinos de esta. Testigos Ign° y Jose Fernandez. Fdo. Dr. Antonio de la Trinidad Martinez de Ibarra (f. 292v) (no se indica apellido de testigo)

1453. Agustina Arriola: bautizada 29 Ago 1781, hija natural de Ramona Arriola; "no tiene abuelos paternos ni maternos", vecinos de esta. Nacida 28 de ese mes. Padrinos Cayetano Soto y Maria Ant^a Enrrique, vecinos de esta. Testigos Ign° y Jose Fern^z. Fdo. Dr. Antonio de la Trinidad Martinez de Ibarra (f. 293) (no se indica apellido de testigo)

1454. Juan de la Rosa Luzero y Velasco: bautizado 29 Ago 1781, hijo legítimo de Ramon Luzero y de Petrona Velasco; "no dieron razon de los abuelos paternos ni maternos", vecinos de esta. Nacido 25 de ese mes. Padrinos Pedro Sandoval y Fran^ca Viertes, vecinos de esta. Testigos Ignacio y Jose Fern^z. Fdo. Dr. Antonio de la Trinidad Martinez de Ibarra (f. 293) (no se indica apellido de testigo)

1455. Angel Mariano Bedoya y Lagraña: bautizado 3 Set 1781, hijo legítimo de Manuel de Bedoya y de Margarita Lagraña; abuelos paternos D^n Fran^co de Bedoya y Dª Maria Garcia Cosio, vecinos y naturales del lugar de R...adio, Obispado de Santander y Montañas de Burgos; abuelos maternos D^n Ziprian de Lagraña, natural del Reyno de Galicia y Dª Gregoria de Dizido y Zamudio, todos vecinos de esta. Nacido 1 de ese mes. Padrinos D^n Juan Garcia Cosio y Dª Fran^ca de Hidalgo, vecinos de esta. Testigos Ign° y Jose Fern^z. Fdo. Dr. Antonio de la Trinidad Martinez de Ibarra (f. 293v) (partida muy destruída en la que no se indica apellido de testigo)

1456. Maria Liberata Falcon y Vallejos: bautizada 5 Set 1781, hija legítima de Alejo Falcon y de Angela Vallejos; abuelos paternos Gaspar Falcon y Josefa ...; "no tiene abuelos maternos", vecinos y naturales de esta. Nacida 1 de ese mes. Padrinos Pasq^l Falcon y Nieva de Sosa, vecinos de esta. Testigos Ign° y Jose Fernandez. Fdo. Dr. Anto-

Cortesía de genealogiafamiliar.net

nio de la Trinidad Martinez de Ibarra (f. 293v) (partida muy destruída) y no se indica apellido de testigo)

1457. Maria Antonia Sanchez y Gonzalez: bautizada 7 Set 1781, hija legítima de Agustin Sanchez y de Maria Gonzalez; "no tiene abuelos paternos ni maternos", vecinos de esta. Nacida 1 de ese mes. Padrinos Jose Ignacio Zambrano y Maria del Rosario Melo, vecinos de esta. Testigos Ign^{o} y Jose Rodriguez. Fdo. Dr. Antonio de la Trinidad Martinez de Ibarra (f. 294) (no se indica apellido de testigo)

1458. Maria del Carmen Fernandez y Delgado: bautizada 16 Set 1781, hija legítima de Pasq^{l} Fern^{z} y de Lorenza Delgado; "no dieron razon de los abuelos paternos ni maternos". Nacida 16 Ago de ese año. Padrinos Fernando Fern^{z} y Juana Fernandez, vecinos de esta. Testigos Ign^{o} y Jose Sosa. Fdo. Dr. Antonio de la Trinidad Martinez de Ibarra (f. 294) (no se indica apellido de testigo)

1459. Bernardina Ayala y Correa: bautizada 17 Set 1781, hija legítima de Bernardo Ayala y de Manuela Correa; abuelos paternos Pedro Ayala y Leonarda Ba...so; abuelos maternos Mig^{l} Correa y Marg^{ta} Gomez, vecinos de esta. Nacida 17 Jun de ese año. Padrinos Mig^{l} Sena y Luisa Sena, vecinos de esta. Testigos Jose Sena y Mig^{l} Sena. Fdo. Dr. Antonio de la Trinidad Martinez de Ibarra (f. 294v) (partida muy destruída)

1460. Fran^{co} Cardoso y Acosta: bautizado 19 Set 1781, hijo legítimo de Martin Cardoso y de Maria Acosta; "no tiene abuelos paternos ni maternos", vecinos de esta. Nacido 16 de ese mes. Padrinos D^{n} Ign^{o} Godoy y Petrona de Mesa, vecinos de esta. Testigos Miguel y Geronimo Rodriguez. Fdo. Dr. Antonio de la Trinidad Martinez de Ibarra (f. 294v) (no se indica apellido de testigo)

1461. Fran^{co} Espinosa y Leguisamon: bautizado 21 Set 1781, hijo legítimo de Dom^{o} Espinosa y de Juana Leguisamon; "no tiene abuelos paternos ni maternos", vecinos de esta. Nacido 16 de ese mes. Padrinos Juan Fran^{co} Martinez y Sebastiana Benitez, vecinos de esta. Testigos Ign^{o} Soto y Juan Sosa. Fdo. Dr. Antonio de la Trinidad Martinez de Ibarra (f. 295)

1462. Maria del Rosario Gauna y Maciel: bautizada 22 Set 1781,

Cortesía de genealogiafamiliar.net

hija legítima de Juan Antº Gauna y de Pasquala Maciel; "no dieron razon de los abuelos paternos y maternos", vecinos de esta. Nacida 20 de ese mes. Padrinos Marcos Mendez y Ana Maciel, vecinos de esta. Testigos Juan y Franco Solis. Fdo. Dr. Antonio de la Trinidad Martinez de Ibarra (f. 295) (no se indica apellido de testigo)

1463. Juana Bentura Sena y Almiron: bautizada 22 Set 1781, hija legítima de Marcos Sena y de Franca Almiron; abuelos paternos Pedro Sena y Melchora Leyva; abuelos maternos Bartolo Almiron y Agna Falcon, vecinos de esta. Nacida 22 Jul de ese año. Padrinos Pedro Gallardo y Estefania Monzon, vecinos de esta. Testigos Jose y Antº de Sosa. Fdo. Dr. Antonio de la Trinidad Martinez de Ibarra (f. 295v) (no se indica apellido de testigo)

1464. Manuel Antonio Corrales y Ruiz: bautizado 22 Set 1781, hijo legítimo de Franco Xavier Corrales y de Maria Bentura Ruiz; abuelos paternos Antº Corrales y Lucia Garzia; "no tiene abuelos maternos", vecinos de esta. Nacido 22 Dic 1780. Padrinos Dn Jose Antº Bergara y Da Agna Pera, vecinos de esta. Testigos Ignº y Jose Fernz. Fdo. Dr. Antonio de la Trinidad Martinez de Ibarra (f. 295v) (no se indica apellido de testigo)

1465. Maria Ojeda y Gauna: bautizada 23 Set 1781, hija legítima de Balerio Ojeda y de Petrona Gauna; abuelos paternos Jose Ojeda y Marzela Rodrigz; abuelos maternos Pedro Gauna y Lorenza Vallejos, vecinos de esta. Nacida 23 Jul de ese año. Padrinos Juan Romero y Maria Rosa Garcia, vecinos de esta. Testigos Ignº y Jose Rodriguez. Fdo. Dr. Antonio de la Trinidad Martinez de Ibarra (f. 296) (no se indica apellido de testigo)

1466. Matheo Antº Santuchos y Moyano: bautizado 23 Set 1781, hijo legítimo de Justo Andres Santuchos y Dominguez y de Maria Anta Moyano Española; abuelos paternos Andres Santuchos Maciel y Rosa Dominguez Garcia, vecinos y naturales de Sta Fe; abuelos maternos Jose Antº Moyano, natural de la ciudad de "Cordova" y Barbara Gomez Española, todos vecinos de esta. Nacido 20 de ese mes. Padrinos Dn Jose Ponciano Rolon y Da Josefa Basualdo, vecinos de esta. Testigos Ignº y Jose Rodriguez. Fdo. Dr. Antonio de la

Cortesía de genealogiafamiliar.net

Trinidad Martinez de Ibarra (f. 296) (no se indica apellido de testigo)

1467. Maria de la Rosa Sanchez y Parras: bautizada 10 Oct 1781, hija legítima de Felipe Sanchez y de Maria Josefa Parras; abuelos paternos Juan Thomas Sanchez e Isabel Maydana, vecinos y naturales de "Cadid"; abuelos maternos Thomas Parras y Maria Florez, vecinos y naturales de esta. Nacida 7 de ese mes. Padrinos Jose Ant^{o} Barria y Maria Clara Añasco, vecinos de esta. Testigos Ign^{o} Fern^{z} y Jose Soto. Fdo. Dr. Antonio de la Trinidad Martinez de Ibarra (f. 296v)

1468. Juan Fran^{co} Vega y Godoy: bautizado 14 Oct 1781, hijo legítimo de Pablo Vega y de Nicolasa Godoy; abuelos paternos Nolasco Vega y Maria Josefa Romero; abuelos maternos ... Godoy y Josefa Santos, todos vecinos y naturales de esta. Nacido 5 de ese mes. Padrinos Bartolo Albarez y Maria Blasia Cardoso, vecinos de esta. Testigos Ign^{o} Fern^{z} y Jose Soto. Fdo. Dr. Antonio de la Trinidad Martinez de Ibarra (f. 296v) (partida muy destruída)

1469. Luisa Roman y Luque: bautizada 15 Oct 1781, hija legítima de Marcos Roman y de Maria Pasquala Luque; abuelos paternos Luciano Roman y Pasquala Romero; abuelos maternos Jose Luque y Bartola Alegre, vecinos de esta. Nacida 15 Ago de ese año. Padrinos Mariano Olivera y Sabina Osuna, vecinos de esta. Testigos Jose Soto e Ign^{o} Fern^{z}. Fdo. Dr. Antonio de la Trinidad Martinez de Ibarra (f. 297)

1470. Ramon Mesa y Garcia: bautizado 18 Oct 1781, hijo legítimo de Juan Ant^{o} Mesa y de Maria Fran^{ca} de Garcia; abuelos paternos Gavriel Mesa e Isabel Rivero; abuelos maternos Juan Jose Garcia y Josefa Aranda, vecinos de esta. Nacido 18 Set de ese año. Padrinos Pablo Correa y Marg^{ta} Aranda, vecinos de esta. Testigos Ign^{o} Fern^{z} y Jose Sena. Fdo. Dr. Antonio de la Trinidad Martinez de Ibarra (f. 297)

1471. Maria Josefa Ibarra y Monzon: bautizada 21 Oct 1781, hija legítima de Ramon Ibarra y de Isidora Monzon; abuelos paternos Ramon Ibarra y Paula Martinez; abuelos maternos Ramon Monzon e Isabel Obelar, vecinos de esta. Testigos

Cortesía de genealogiafamiliar.net

Ign° Fern^z y Luis Sena. Fdo. Dr. Antonio de la Trinidad Martinez de Ibarra (f. 297v) (no se indica fecha de nacido ni el nombre de los padrinos)

1472. Maria Luisa Maciel y Gauna: bautizada 21 Oct 1781, hija legítima de Thomas Maciel y de Luisa Gauna; abuelos paternos R... Maciel y Bernarda Peloso; abuelos maternos Fran^co Gauna y Ana Alcaraz, vecinos de esta. Nacida 5 de ese mes. Padrinos Jose Ignacio Gomez y Theresa Alegre, vecinos de esta. Testigos Ign° Fern^z y Luis Sena. Fdo. Dr. Antonio de la Trinidad Martinez de Ibarra (f. 297v) (partida muy destruída)

1473. Ana Banegas y Frutos: bautizada 21 Oct 1781, hija legítima de Jose Banegas y de Estefania Frutos; abuelos paternos Fran^co Banegas y Maria Sanchez; abuelos maternos Manuel Frutos y Juana Pavon, vecinos y naturales de esta. Nacida 5 de ese mes. Padrinos Jose Ign° Gomez y Maria Theresa Alegre, vecinos de esta. Testigos Ign° Fern^z y Luis de Soto. Fdo. Dr. Antonio de la Trinidad Martinez de Ibarra (f. 298)

1474. Fran^co Xavier Ballejos e Inzaurralde: bautizado 21 Oct 1781, hijo legítimo de Ign° Ballejos y de Isidora Inzaurralde; abuelos paternos Jose Ballejos y Petrona Sanchez; abuelos maternos Esteban Inzaurralde y Maria Ilaria Aranda, vecinos y naturales de esta. Nacido 3 de ese mes. Padrinos Thomas Aranda y Marg^ta Inzaurralde, vecinos de esta. Testigos Ign° Fern^z y Luis Sena. Fdo. Dr. Antonio de la Trinidad Martinez de Ibarra (f. 298)

1475. Juan Agustin Quintana y Encinas: bautizado 21 Oct 1781, hijo legítimo de Santos Quintana y de Ber^da Encinas; abuelos paternos Rafael Quintana y Fran^ca Samaniego; abuelos maternos Ignacio Encinas y Margarita Obe..., todos vecinos y naturales de esta. Nacido 27 Set de ese año. Padrinos Thomas Espinosa y Juana de Espinosa, vecinos de esta. Testigos Ign° Fern^z y Jose Sena. Fdo. Dr. Antonio de la Trinidad Martinez de Ibarra (f. 298v) (parte muy destruída de la partida)

1476. Fran^ca Antonia Frutos y Medina: bautizada 27 Oct 1781, hija legítima de Jose Ant° Frutos y de Maria Ignacia Medina; abuelos paternos Juan Jose Frutos y Margarita Del-

Cortesía de genealogiafamiliar.net

gado; abuelos maternos Pedro Juan Medina y Maria Ignacia Sanchez, vecinos de esta. Nacida 18 de ese mes. Padrinos Man[l] Gomez e Isidora Roman, vecinos de esta. Testigos Jose Sena e Ign[o] Fern[z]. Fdo. Dr. Antonio de la Trinidad Martinez de Ibarra (f. 299)

1477. Rafael Macareno: bautizado 28 Oct 1781, hijo natural de Josefa Macareno; "no dieron razon de ningun abuelo". Nacido 19 de ese mes. Padrinos Pedro Sandoval y Pasquala Barrios, vecinos de esta. Testigos Ign[o] Sanchez y Jose Sena. Fdo. Dr. Antonio de la Trinidad Martinez de Ibarra (f. 299v)

1478. Simona Antonia Alfonso y Monzon: bautizada 28 Oct 1781, hija legítima de Jose Fran[co] Alfonso y de Dominga Monzon; abuelos paternos Melchor Alfonso y Bartola Ramirez; abuelos maternos Pasqual Monzon y Gavriela Lopez, todos vecinos y naturales de esta. Nacida 26 de ese mes. Padrinos Gregorio Sanchez y Petrona Martinez, vecinos de esta. Testigos Ign[o] Fern[z] y Jose Sena. Fdo. Dr. Antonio de la Trinidad Martinez de Ibarra (f. 299v)

1479. Juan Geronimo: bautizado 30 Oct 1781, hijo de la Iglesia. Nacido 28 de ese mes. Padrinos Ignacio Lugo e Isavel Ojeda, vecinos de esta. Testigos Ign[o] Fernandez y Jose Solis. Fdo. Dr. Antonio de la Trinidad Martinez de Ibarra (f. 300)

1480. Lorenza Clara Ramirez y Galarza: bautizada 3 Nov 1781, hija legítima de Fran[co] Xavier Ramirez y de Isidora Galarza; abuelos paternos Alexandro Ramirez y Gregoria Godoy; abuelos maternos Miguel Galarza y Fran[ca] Luque, todos vecinos y naturales de esta. Nacida 3 Jul de ese año. Padrinos Sebastian Pallejos y Flora Galarza, vecinos de esta. Testigos Ign[o] Fern[z] y Jose Osuna. Fdo. Dr. Antonio de la Trinidad Martinez de Ibarra (f. 300)

1481. Maria Paula Fernandez y Azevedo: bautizada 4 Nov 1781, hija legítima de Fran[co] Fern[z] y de Josefa de Azevedo; "no tiene abuelos paternos ni maternos", vecinos de esta. Nacida 4 Jun de ese año. Padrinos Juan Jose Veron y Petrona Escalante, vecinos de esta. Testigos Ign[o] y Jose Fern[z]. Fdo. Dr. Antonio de la Trinidad Martinez de Ibarra (f. 300v) (no se indica apellido de testigo)

Cortesía de genealogiafamiliar.net

1482.—Ramon de la Rosa Galarza y Duarte: bautzaizado 4 Nov 1781, hijo legítimo de Martin Galarza y de Pasq^la Duarte; abuelos paternos Miguel Galarza y Fran^ca Luque; abuelos maternos Raymundo Duarte y Lorenza Ballejos, todos vecinos de esta. Nacido 4 Set de ese año. Padrinos Pasq^l de Sosa y Maria Segovia, vecinos de esta. Testigos Ign^o y Jose Fern^z. Fdo. Dr. Antonio de la Trinidad Martinez de Ibarra (f. 300v) (no se indica apellido de testigo)

1483. Jose Fran^co Rios: bautizado 5 Nov 1781, hijo natural de Biviana Rios; "no dieron razon de los abuelos", vecina de esta. Nacido 29 Oct de ese año. Padrinos Thomas Ojeda y Geronima Arriola, vecinos de esta. Testigos Ig^o y Jose Sena. Fdo. Dr. Antonio de la Trinidad Martinez de Ibarra (f. 301) (no se indica apellido de testigo)

1484. Manuel Antonio Servin y Machuca: bautizado 5 Nov 1781, hijo legítimo de Ignacio Servin y de Polonia Machuca; abuelos paternos Juan Servin y Rosa Gaete; abuelos maternos Fran^co Machuca y Ana Espinosa, vecinos de esta. Nacido 5 Set de ese año. Padrinos Ign^o Nuñez y Maria Monsalvo, vecinos de esta. Testigos Ign^o y Jose Fern^z. Fdo. Dr. Antonio de la Trinidad Martinez de Ibarra (f. 301) (no se indica apeliido de testigo)

1485. Miguel Geronimo Toledo y Payva: bautizado 11 Nov 1781, hijo legítimo de Bentura Toledo y de Thomasa Payva; "no dieron razon de los abuelos paternos ni maternos". Nacido 11 Oct de ese año. Padrinos Pablo Gonzalez e Isidora ..., vecinos de esta. Testigos Ign^o y Jose Fernandez. Fdo. Dr. Antonio de la Trinidad Martinez de Ibarra (f. 301v) (partida muy destruída y en la que no se indica apellido de testigo)

1486.—Jose Mariano Murrada y Ojeda: bautizado 11 Nov 1781, hijo legítimo de D... Murrada y de Dominga Ojeda; abuelos paternos Diego Murrada y Juana Ballejos; abuelos maternos Pedro Ojeda y Antonia Arriola, todos vecinos de esta. Nacido 11 Oct de ese año. Padrinos Lucas Villoldo y Petrona Flores, vecinos de esta. Testigos Ign^o y Jose Fern^z. Fdo. Dr. Antonio de la Trinidad Martinez de Ibarra (f. 301v) (partida muy destruída en la que no se indica ape-

Cortesía de genealogiafamiliar.net

llido de testigo)

1487. Juan Vizente Ramirez y Mosqueda: bautizado 12 Nov 1781, hijo legítimo de Jose Ant^{o} Ramirez y de Maria Isavel Mosqueda; abuelos paternos Mariano Ramirez y Feliciana Espindula; abuelos maternos Domingo Mosqueda y Elvira Alfonso, vecinos de esta. Nacido 8 de ese mes. Padrinos Marcelino Diaz y Maria del Rosario Camelo, vecinos de esta. Testigos Jose Fern^{z} e Ign^{o} Soto. Fdo. Dr. Antonio de la Trinidad Martinez de Ibarra (f. 302)

1488. Fran^{co} Ant^{o} Godoy y Lopez: bautizado 15 Nov 1781, hijo legítimo de Ignacio Godoy y de Josefa Lopez; abuelos paternos Thomas Godoy y Josefa Alvarez; abuelos maternos Leonisio Lopez y Juana Toledo, vecinos de esta. Nacido 10 de ese mes. Padrinos Esteban Cuvillas y Petrona Mesa, vecinos de esta. Testigos Ign^{o} Fern^{z} y Jose Soto. Fdo. Dr. Antonio de la Trinidad Martinez de Ibarra (f. 302)

1489. Manuel Zacarias y Salazar: bautizado 18 Nov 1781, hijo legítimo de Gavino Zacarias y de Catalina Salazar; abuelos paternos Juan Jose Zacarias y Rosa ...; abuelos maternos Juan Salazar y Maria Encinas, todos vecinos de esta. N acido "diez y ..." de ese mes. Padrinos Jose Blanco y Thomasa Duran, vecinos de esta. Testigos Ign^{o} Fern^{z} y Solano Soler. Fdo. Dr. Antonio de la Trinidad Martinez de Ibarra (f. 302v) (partida muy destruída)

1490. Manuel Gonzalez y Chamorro: bautizado 18 Nov 1781, hijo legítimo de Nolasco Gonzalez y de Ana Chamorro; "no dieron razon de los abuelos paternos ni maternos". Nacido 11 de ese mes. Padrinos Marcos Sena y Fran^{ca} Almiron, vecinos de esta. Testigos Ign^{o} Fern^{z} y Jose Sena. Fdo. Dr. Antonio de la Trinidad Martinez de Ibarra (f. 302v)

1491. Silverio Silva y Sanchez: bautizado 18 Nov 1781, hijo legítimo de Jose Silva y de Anna Sanchez; abuelos paternos Juan de Silva y Geronima Fern^{z}; abuelos maternos Vizente Sanchez y Martina Rodrig^{z}, todos vecinos de esta. Nacido 13 de ese mes. Padrinos D^{n} Sebastian de Almiron y Dª Felipa Fern^{z}, vecinos de esta. Testigos Ign^{o} Fern^{z} y Salvador Silva. Fdo. Dr. Antonio de la Trinidad Martinez de Ibarra (f. 303)

1492. Ramon Nonato Castillo y Ojeda: bautizado 21 Nov 1781,

Cortesía de genealogiafamiliar.net

hijo legítimo de Mariano Castillo y de Juana Isabel Ojeda; abuelos paternos Luis Castillo e I... Espinosa; abuelos maternos Lucas Ojeda y Eugenia Maciel, todos vecinos de esta. Nacido 14 de ese mes. Padrinos Justo Santuchos y Maria Ant^{a} Moyano, vecinos de esta. Testigos Ign^{o} Fern^{z} y Jose Sena. Fdo. Dr. Antonio de la Trinidad Martinez de Ibarra (f. 303) (partida muy destruída)

1493.—Maria Heduvixis Ximenez y Perez: bautizada 21 Nov 1781, hija legítima de Agustin Ximenez, natural de la Villa de Tembleque, de Castilla la Nueva en España y de Dª Maria Manu..., natural de B^{s} Ay^{s}; abuelos paternos D^{n} Juan Ximenez y Dª Geronima Garcia, vecinos y naturales de dicha Villa; abuelos maternos D^{n} Juan Jose Perez y Dª Xaviera Xivaja, naturales y vecinos de B^{s} Ay^{s}. Nacida 17 Oct de ese año. Padrinos D^{n} Felipe Diaz Colodrero y Dª Maria Ant^{a} Fern^{z}, vecinos de esta. Testigos Ign^{o} Fern^{z} y Jose Sena. Fdo. Dr. Antonio de la Trinidad Martinez de Ibarra (f. 303v) (partida muy destruída)

1494. Jose Bruno Ruidiaz y Monzon: bautizado 25 Nov 1781, hijo legítimo de Juaquin Ruidiaz y de Petrona Monzon, vecinos de esta; "no dieron razon de los abuelos paternos ni maternos". Nacido 25 Set 1781. Padrinos Xavier de Sosa y Pasquala Payva, vecinos de esta. Testigos Ign^{o} y Jose Fern^{z}. Fdo. Dr. Antonio de la Trinidad Martinez de Ibarra (f. 303v) (no se indica apellido de testigo)

1495.—Florenciana Coseres y Lencinas: bautizada 25 Nov 1781, hija legítima de Melchor Coseres y de Ramona Lencinas; abuelos paternos Asensio Coseres y Catalina Azevedo; abuelos maternos Pedro Lencinas y Maria Quiros, todos vecinos de esta. Nacida 21 de ese mes. Padrinos Mariano Ballejos y Sebastiana Ballejos, vecinos de esta. Testigos Ign^{o} Fern^{z} y Jose Solis. Fdo. Dr. Antonio de la Trinidad Martinez de Ibarra (f. 304)

1496.—Juan Bautista Segovia y Ballejos: bautizado 28 Nov 1781, hijo legítimo de Fabian Segovia y de Isidora Ballejos; "no saben de los abuelos paternos ni maternos". Nacido 24 Jun de ese año. Padrinos Fran^{co} Idalgo y Jacinta Idalgo, vecinos de esta. Testigos Ign^{o} y Manuel Fern^{z}. Fdo. Dr. Antonio de la Trinidad Martinez de Ibarra (f.

Cortesía de genealogiafamiliar.net

304) (no se indica apellido de testigo)

1497. Blas y Maria Blasia Perez y Medina: bautizados 29 Nov 1781, hijos legítimos de Miguel Geronimo Perez y de Lorenza Medina; abuelos paternos Miguel Perez e Ines Abalos; abuelos maternos Jose Medina y Agustina Bazquez, todos vecinos y naturales de esta. Nacidos 25 de ese mes. Padrinos Ign^{o} Fern^{z} y Maria del Carmen Martinez, vecinos de esta. Testigos Ign^{o} Soto y Jose Solis. Fdo. Dr. Antonio de la Trinidad Martinez de Ibarra (f. 304v)

1498. Blas Julian Medina y Perez: bautizado 29 Nov 1781, hijo legítimo de Juan Medina y de Maria Perez; abuelos paternos Jose Medina y Agustina Bazquez; abuelos maternos Miguel Perez e Ines Abalos, todos vecinos de esta. Nacido 26 de ese mes. Padrinos Miguel Perez y Ana Veron, vecinos de esta. Testigos Ign^{o} Fern^{z} y Jose Sena. Fdo. Dr. Antonio de la Trinidad Martinez de Ibarra (f. 304v)

1499. Maria Nieves Toledo y Chaves: bautizada 2 Dic 1781, hija legítima de Marcos Toledo y de Leonarda Chaves; abuelos paternos Marcos Toledo y Fran^{ca} Obelar; abuelos maternos Anselmo Chaves y Maria Romero, todos vecinos de esta. Nacida 2 Nov de ese año. Padrinos Isidoro Chaves y Ant^{a} Romero, vecinos de esta. Testigos Ign^{o} Fern^{z} y Fran^{co} Sena. Fdo. Dr. Antonio de la Trinidad Martinez de Ibarra (f. 305)

1500. Fran^{co} Andres Fernandez y Sanchez: bautizado 2 Dic 1781, hijo legítimo de Man^{l} Fernandez y de Maria del Carmen Sanchez; abuelos paternos Bonifacio Fernandez y Maria Ramirez; abuelos maternos Melchor Sanchez y Petrona Medina, todos vecinos de esta. Nacido 1 de ese mes. Padrinos Juan Fran^{co} Soto y Rufina Sauzedo, vecinos de esta. Testigos Ign^{o} y Antonio Fern^{z}. Fdo. Dr. Antonio de la Trinidad Martinez de Ibarra (f. 305) (no se indica apellido de testigo)

1501. Manuel Antonio Obelar y Escobar: bautizado 2 Dic 1781, hijo legítimo de Greg^{o} Obelar y de Melchora Escobar; abuelos paternos Ignacio Obelar e Isabel Jara; abuelos maternos Ign^{o} Escobar y Angela Ibarra, todos vecinos de esta. Nacido 2 Oct de ese año. Padrinos Narciso Acosta

Cortesía de genealogiafamiliar.net

y Josefa Galarza, vecinos de esta. Testigos Ign^{o} y Jose Fern^{z}. Fdo. Dr. Antonio de la Trinidad Martinez de Ibarra (f. 305v) (no se indica apellido de testigo)

1502. Maria Antonia Acosta y Perez: bautizada 16 Dic 1781, hija legítima de Miguel Acosta y de Juana Perez; abuelos paternos Bart^{me} Acosta y Placida Encinas; abuelos maternos Fran^{co} Perez y Fran^{ca} Leyes, vecinos de esta. Nacida 1 Nov de ese año. Padrinos Jose Carvallo y Fran^{ca} Esquivel, vecinos de esta. Testigos Ign^{o} Fern^{z} y Jose Encinas. Fdo. Dr. Antonio de la Trinidad Martinez de Ibarra (f. 305v)

1503. Luciano Encinas y Barrios: bautizado 16 Dic 1781, hijo legítimo de Juan Encinas y de Juana barrios; abuelos paternos Vizente Encinas y Thomasa Gonzalez; abuelos maternos Ign^{o} Barrios y Michaela Hermosilla, todos vecinos de esta. Nacido 12 de ese mes. Padrinos Dom^{o} Gomez y Juana Gomez, vecinos de esta. Testigos Ign^{o} Fern^{z} y Jose Soto. Fdo. Dr. Antonio de la Trinidad Martinez de Ibarra (f. 306)

1504. Luciano Lopez y Aguirre: bautizado 16 Dic 1781, hijo legítimo de Jorxe Lopez y de Isabel Aguirre; "no dieron razon de los abuelos paternos ni maternos", vecinos de esta. Nacido 12 de ese mes. Padrinos Ramon Aranda y Maria Josefa Lopez, vecinos de esta. Testigos Ignacio Fern^{z} y Jose Soto. Fdo. Dr. Antonio de la Trinidad Martinez de Ibarra (f. 306)

1505. Maria Gregoria Portillo y Garcia: bautizada 25 Dic 1781, hija legítima de Bartolo Portillo y de Maria Josefa Garcia; abuelos paternos Domingo Portillo y Teresa Garcia; abuelos maternos Jose Garcia y Maria Areco, vecinos de esta. Nacida 20 de ese mes. Padrinos Felipe Iturrino y Catalina Aguirre, vecinos de esta. Testigos Ign^{o} y Jose Fernandez. Fdo. Dr. Antonio de la Trinidad Martinez de Ibarra (f. 306v))no se indica apellido de testigo)

1506. Juan Bautista Nis y Sosa: bautizado 25 Dic 1781, hijo legítimo de Pedro Pablo Nis y de ...ria de Sosa; abuelos paternos Pedro Nis y Agueda ...cedo; abuelos maternos Fran^{co} de Sosa y Pasquala Ram..., todos vecinos de esta.

Cortesía de genealogiafamiliar.net

Nacido 23 de ese mes. Madrina Margarita Almiron, vecina de esta. Testigos Ign^{o} Fern^{z} y Jose Sena. Fdo. Dr. Antonio de la Trinidad Martinez de Ibarra (f. 306v) (partida muy destruída)

1507. Juan Thomas Benitez y Sanchez: bautizado 25 Dic 1781, hijo legítimo de Juan Jose Benitez y de Juana Sanchez; "no tiene abuelos paternos ni maternos", vecinos y naturales de esta. Nacido 19 de ese mes. Madrina Maria Coseres, vecina de esta. Testigos Ign^{o} y Jose Fernandez. Fdo. Dr. Antonio de la Trinidad Martinez de Ibarra (f. 307) (no se indica apellido de testigo)

1508. Maria Fran^{ca} Delgado y Soto: bautizada 25 Dic 1781, hija legítima de Martin Delgado y de Cayetana Soto, vecinos de esta. "No tiene abuelos paternos ni maternos". Nacida 23 de ese mes. Madrina Dª Margarita Serrano, vecina de esta. Testigos Ign^{o} y Jose Fernandez. Fdo. Dr. Antonio de la Trinidad Martinez de Ibarra (f. 307) (no se indica apellido de testigo)

1509. Maria Inocencia Gonzalez y Machuca: bautizada 28 Dic 1781, hija legítima de Fran^{co} Gonzalez y de Gabriela Machuca; abuelos paternos Fran^{co} Xavier Gonzalez y Bonifacia Sa...; abuelos maternos Jose Machuca y Thomasa Bergara, vecinos y naturales de esta. Nacida 22 de ese mes. Padrinos Pasqual Martinez y Magdalena Fern^{z}, vecinos de esta. Testigos Roque Ximenez e Ign^{o} Fern^{z}. Fdo. Dr. Antonio de la Trinidad Martinez de Ibarra (f. 307v) (partida muy destruída)

1510. Maria Catalina Sanchez y Araujo: bautizada 28 Dic 1781, hija legítima de Pasqual Sanchez y de Maria Josefa Araujo; abuelos paternos Jose Sanchez y Bernarda Aguirre; abuelos maternos ... Araujo y Agustina Duran. Nacida 23 de ese mes. Padrinos Pedro Pabon y Biviana Blanco, vecinos de esta. Testigos Ign^{o} Fernandez y Roque Ximenez. Fdo. Dr. Antonio de la Trinidad Martinez de Ibarra (f. 307v) (partida muy destruída)

1511. Luciano Diaz y Benitez: bautizado 1 Ene 1782, hijo legítimo de Luis Diaz y de Paula Benitez; abuelos paternos Ign^{o} Ruidiaz y Margarita Gonzalez; abuelos mater-

Cortesía de genealogiafamiliar.net

nos Gregorio Benitez y Rosa Lopez, vecinos de esta. Nacido 1 Dic 1781. Padrinos Fernando Zacarias y Fran^{ca} Gomez, vecinos de esta. Testigos Ign^{o} Fern^{z} y Jose Salinas. Fdo. Dr. Antonio de la Trinidad Martinez de Ibarra (f. 308)

1512. Silvestre Gonzalez: bautizado 1 Ene 1782, hijo de Theresa Gonzalez, vecina de esta. "No dieron razon de los abuelos paternos ni maternos". Nacido 28 Dic 1781. Padrinos Jose Ant^{o} Ramirez e Isabel de Albarracin, vecinos de esta. Testigos Ign^{o} Fern^{z} y Jose Salinas. Fdo. Dr. Antonio de la Trinidad Martinez de Ibarra (f. 308)

1513. Maria Silveria Ferreyra Fernandez: bautizada 2 Ene 1782, hija legítima de Ant^{o} Ferreyra y de Juana Fernandez; "no dieron razon de los abuelos paternos ni maternos". Nacida 31 Dic 1781. Padrinos Manuel Rodriguez y Sebastiana O..., vecinos de esta. TestigosIgn^{o} Fernandez y Jose Sena. Fdo. Dr. Antonio de la Trinidad Martinez de Ibarra (f. 308v) (partida muy destruída)

1514. Juan Manuel Ramirez y Bergara: bautizado 13 Ene 1782, hijo legítimo de Silvestre Ramirez y de Maria Bergara; abuelos paternos ...dro Ramirez y Gregoria Godoy; abuelos maternos Juan Antonio Bergara y Geronima Abalos, todos vecinos de esta. Nacido 9 de ese mes. Padrinos Mariano Ramirez y Rosa Bergara, vecinos de esta. Testigos Ign^{o} y Manuel Ant^{o} Fernandez. Fdo. Dr. Antonio de la Trinidad Martinez de Ibarra (f. 308v) (partida muy destruída)

1515. Jose Benedicto Ramirez y Velasco: bautizado 14 Ene 1782, hijo legítimo de Juan Ramirez y de Maria del Carmen Velasco; abuelos paternos Jose Ramirez y Bernarda Portillo; abuelos maternos Jose Velasco y Andrea Castro, todos vecinos de esta. Nacido 14 May 1781. Padrinos Jose Romero y Juana Bergara, vecinos de esta. Testigos Ign^{o} y Antonio Fernandez. Fdo. Dr. Antonio de la Trinidad Martinez de Ibarra (f. 309) (no se indica apellido de testigo)

1516. Antonia Simona Cavral y Mesa: bautizada 14 Ene 1782, hija legítima de Fran^{co} Cavral y de Maria Aurora de Mesa; abuelos paternos Fran^{co} Cavral y Maria Escurra; abuelos maternos Pablo de Mesa y Rosa ..., todos vecinos y natu-

Cortesía de genealogiafamiliar.net

rales de esta. Nacida 14 Dic 1781. Padrinos Felipe Iturrino y Maria Esquivel, vecinos de esta. Testigos Ign^{o} y Ant^{o} Fernandez. Fdo. Dr. Antonio de la Trinidad Martinez de Ibarra (f. 309) (partida muy destruída y no se indica apellido de testigo)

1517.—Sebastian Idalgo y Salinas: bautizado 21 Ene 1782, hijo legítimo de Juan Idalgo, natural de Extremadura, Reyno de Andalucia en España y de Juana Salinas; abuelos paternos Bartolo de Idalgo y Maria del Señor, vecinos y naturales de Extremadura; abuelos maternos D^{n} Fran^{co} Salinas y Dª Ant^{a} Flora, vecinos de esta. Nacido 19 de ese mes. Padrinos Thomas Soto y Maria Ant^{a} Villanueva, vecinos de esta. Testigos Ign^{o} y Ant^{o} Fern^{z}. Fdo. Dr. Antonio de la Trinidad Martinez de Ibarra (f. 309v) (no se indica apellido de testigo)

1518.—Maria Silveria Ramirez y Salinas: bautizada 21 Ene 1782, hija legítima de Lorenzo Ramirez y de Josefa Salinas; abuelos paternos Asensio Ramirez y Juana Ramirez; abuelos maternos Fran^{co} Salinas y Antonia Flora, todos vecinos y naturales de esta. Nacida 15 de ese mes. Padrinos Thomas Soto y Maria Ant^{a} Villanueva, vecinos de esta. Testigos Ign^{o} Fernandez y Jose Sena. Fdo. Dr. Antonio de la Trinidad Martinez de Ibarra (f. 309v)

1519. Sebastiana Estigarrivia y Andana: bautizada 24 Ene 1782, hija legítima de Jose Ignacio Estigarrivia y de Maria Andana; abuelos paternos Mariano Estigarrivia y Maria Josefa Castillo; abuelos maternos Miguel Aldana y Martina Encinas, todos vecinos y naturales de esta. Nacida 23 de ese mes. Padrinos Ignacio Sanchez y Josefa Sanchez, vecinos de esta. Testigos Ignacio y Manuel Antonio Fernandez. Fdo. Dr. Antonio de la Trinidad Martinez de Ibarra (f. 310) (no se indica apellido de testigo)

1520.—Sebastiana Soto y Rodriguez: bautizada 24 Ene 1782, hija legítima de Thomas Soto y de Bartola Rodriguez; abuelos paternos Jose de Soto y Josefa Gonzalez; abuelos paternos Santiago Rodriguez y Rosa Veron. Nacida 18 de ese mes. Padrinos Pedro Jose Rodriguez y Maria Lorenza Rodriguez, vecinos de esta. Testigos Ignacio y Manuel Antonio Fernandez. Fdo. Dr. Antonio de la Trinidad Martinez de Ibarra

Cortesía de genealogiafamiliar.net

(f. 310) (no se indica apellido de testigo)

1521.- Fran^{ca} Xaviera Cavral y Baez: bautizada 26 Ene 1782, hija legítima de Bartolo Cavral y de Fran^{ca} Xaviera Baez; abuelos paternos Bartolo Cavral y Josefa Arredondo; abuelos maternos Gaspar Baez y Dominga Monzon, todos vecinos y naturales de esta. Nacida 26 Dic 1781. Padrinos D^{n} Juan Ant^{o} Lescano y Dª Josefa Basualdo, vecinos de esta. Testigos Ign^{o} Fern^{z} y Jose Solis. Fdo. Dr. Antonio de la Trinidad Martinez de Ibarra (f. 310v)

1522. Leonisio Duran y Figueroa: bautizado 28 Ene 1782, hijo legítimo de Ignacio Duran y de Petrona Figueroa; abuelos paternos Mateo Duran y Maria Espindula; abuelos maternos Ant^{o} Figueroa y Maria Porras, todos vecinos y naturales de esta. Nacido 28 Dic 1781. Padrinos Ign^{o} Lugo y Sebastiana Gonzalez, vecinos de esta. Testigos Ign^{o} y Manuel Ant^{o} Fernandez. Fdo. Dr. Antonio de la Trinidad Martinez de Ibarra (f. 310v) (no se indica apellido de testigo)

1523.- Cecilio Ign^{o} Caravallo y Lopez: bautizado 3 Feb 1782, hijo legítimo de Basilio Caravallo y de Gregoria Lopez; abuelos paternos Jose Carvallo y Sebastiana Arellano, vecinos y naturales de Sta Fe; abuelos maternos D^{n} Bernardo Lopez y Maria Villanueva, vecinos y naturales de esta. Nacido 23 Ene de ese año. Padrinos Juan Ant^{o} Uriarte y Dª Juana Toledo, vecinos de esta. Testigos Ign^{o} Fern^{z} y Jose Sena. Fdo. Dr. Antonio de la Trinidad Martinez de Ibarra (f. 311)

1524.- Maria Catalina Miño y Medina: bautizada 11 Feb 1782, hija legítima de Pedro Ant^{o} Miño y de Hermenexilda Medina; abuelos paternos Pedro Miño y Melchora Mendieta; abuelos maternos Jose Medina y Eugenia Vallejos, vecinos y naturales de esta. Nacida 11 Dic 1781. Padrinos Pablo Espindula e Isabel Murrada, vecinos de esta. Testigos Ign^{o} Fern^{z} y Jose Soto. Fdo. Dr. Antonio de la Trinidad Martinez de Ibarra (f. 311)

1525. Fran^{co} del Rosario Barvosa y Perez: bautizado 11 Feb 1782, hijo legítimo de Gaspar Barvosa y de Maria Josefa Perez; "no tiene abuelos paternos"; abuelos maternos Miguel Perez y Anastasia Rodriguez, todos vecinos y natu-

Cortesía de genealogiafamiliar.net

rales de esta. Nacido 9 de ese mes. Padrinos D^n Man^l de Bedoya y Dª Margarita Fagnano, vecinos de esta. Testigos Ign^o Fern^z y Jose Salinas. Fdo. Dr. Antonio de la Trinidad Martinez de Ibarra (f. 311v)

1526. Maria Aurora Godoy y Encinas: bautizada 17 Feb 1782, hija legítima de Carlos Godoy y de Fran^ca Encinas; abuelos paternos Juan Ant^o Godoy y Bonifacia ..., vecinos y naturales de esta. Nacida 15 de ese mes. Padrinos Fran^co Xara y Maria Rodrig^z, vecinos de esta. Testigos Ign^o Fern^z y Jose Salinas. Fdo. Dr. Antonio de la Trinidad Martinez de Ibarra (f. 311v) (partida muy destruída y en la que no se indica los nombres de los abuelos maternos).

1527. Juan Esteban: bautizado 18 Feb 1782, hijo de padres no conocidos. Nacido 11 de ese mes. Padrinos Ignacio Lugo y Pedro Gonzalez, vecinos de esta. Testigos Ign^o Fern^z e Ign^o Enrrique. Fdo. Dr. Antonio de la Trinidad Martinez de Ibarra (f. 312)

1528. Manuel Fernandez y Villanueva: bautizado 18 Feb 1782, hijo legítimo de Juan Greg^o Fern^z y de Maria del Carmen Villanueva; abuelos paternos Juan Fern^z y Feliciana Lopez de Arriola; abuelos maternos Bartolome de Villanueva y Maria Flora, todos vecinos y naturales de esta. Nacido 15 de ese mes. Padrinos Gregorio de Araujo y Juana Brun, vecinos de esta. Testigos Ign^o y Jose Fernandez. Fdo. Dr. Antonio de la Trinidad Martinez de Ibarra (f. 312) (no se indica apellido de testigo)

1529. Juan Gregorio Fernandez y Silva: bautizado 18 Feb 1782, hijo legítimo de Fran^co Xavier Fernandez y de Rosa Silva; abuela paterna Pasquala Salinas; abuelos maternos D^n Jose Silva y Orosia Casajus, todos vecinos y naturales de esta. N acido 18 Dic 1781. Padrinos D^n Juan Estevan Martinez y Dª Fran^ca de Idalgo, vecinos de esta. Testigos Ign^o y Jose Fern^z. Fdo. Dr. Antonio de la Trinidad Martinez de Ibarra (f. 312v) (no se indica apellido de testigo)

1530. Jose Mariano Millan y Gonzalez: bautizado 18 Feb 1782, abuelos paternos Marcos Millan e Isabel Almiron; abuelos maternos Juan Estevan Gonzalez y Luisa Gauna, todos vecinos de esta. Nacido 28 Set 1781. Padrinos Ant^o Lovera y

Cortesía de genealogiafamiliar.net

Ram... Testigos Ign^{o} y Manuel Antonio Fernandez. Fdo. Dr. Antonio de la Trinidad Martinez de Ibarra (f. 312v) (partida muy destruída en la que no se indica el nombre de los padres y el apellido del testigo)

1531. Fran^{co} Xavier Gonzalez y Silva: bautizado 18 Feb 1782, hijo legítimo de Romualdo Gutierrez (sic) y de Manuela Silva; "no dieron razon de los abuelos paternos ni maternos". Padrinos Felis Silva y Rosa Frutos, vecinos y naturales de esta. Testigos Ign^{o} y Manuel Ant^{o} Fern^{z}. Fdo. Dr. Antonio de la Trinidad Martinez de Ibarra (f. 313) (no se indica fecha de nacimiento y el apellido del testigo)

1532. Pedro Nolasco Lopez y Zerrudo: bautizado 18 Feb 1782, hijo legítimo de Juan Jose Lopez y de Maria Zerrudo; "no dieron razon de los abuelos paternos ni maternos", vecinos de esta. Nacido 18 Ene de ese año. Padrinos Jose Aquino y Manuela Esquivel, vecinos de esta. Testigos Ign^{o} Fern^{z} y Man^{l} Ant^{o} Fern^{z}. Fdo. Dr. Antonio de la Trinidad Martinez de Ibarra (f. 313)

1533. Juan Jose Benitez y Godoy: bautizado 25 Feb 1782, hijo legítimo de Lazaro Benitez y de Geronima Godoy; abuelos paternos Antonio Benitez y Manuela Encisa; abuelos maternos Juan Ant^{o} Godoy y Bonifacia Esquivel, vecinos y naturales de esta. Nacido 18 de ese mes. Padrinos Ignacio Ximenéz y Juana Ruiz, vecinos de esta. Testigos Ign^{o} y Man^{l} Antonio Fern^{z}. Fdo. Dr. Antonio de la Trinidad Martinez de Ibarra (f. 313v) (no se indica apellido de testigo)

1534. Maria Petrona Colman y Pavon: bautizada 26 Feb 1782, hija legítima de Pasqual Colman y de Bernarda Pavon; abuelos paternos Josef Colman y Rosa Sena; abuelos maternos Nolasco Pavon y Maria Aguirre, todos vecinos y naturales de esta. Nacida 22 de ese mes. Padrinos Nolasco Fernandez y Maria ..., vecinos de esta. Testigos Ign^{o} Ximenez e Ign^{o} Fern^{z}. Fdo. Dr. Antonio de la Trinidad Martinez de Ibarra (f. 313v) (partida muy destruída)

1535. Fran^{co} Roman Diaz y Quintana: bautizado 1 Mar 1782, hijo legítimo de Juan Fran^{co} Diaz y de Josefa Quintana; "no dieron razon de los abuelos paternos ni maternos",

Cortesía de genealogiafamiliar.net

vecinos de esta. Nacido 28 Feb de ese año. Padrinos Juan Bap^ta Lazcurain y Rosalia Pera, vecinos de esta. Testigos Ign^o Fernandez e Ign^o Ojeda. Fdo. Dr. Antonio de la Trinidad Martinez de Ibarra (f. 314)

1536.—Juan Leon Escobar y Piris: bautizado 5 Mar 1782, hijo legítimo de Martin Escobar y de Petrona Piris; abuelos paternos Ant^o Escobar y Maria Angela Sanchez, vecinos y naturales de Villa Rica; abuelos maternos Josef Piris y Josefa Fern^z, vecinos de esta. Nacido 5 Mar 1781. Padrinos Salvador Piris y Ramona Diaz, vecinos de esta. Testigos Ign^o y Ant^o Fern^z. Fdo. Dr. Antonio de la Trinidad Martinez de Ibarra (f. 314) (no se indica apellido de testigo)

1537.—Fran^ca Antonia Gomez y Toledo: bautizada 8 Mar 1782, hija legítima de Gaspar Gomez y de Paula Toledo; "no tiene abuelos paternos ni maternos", vecinos de esta. Nacida 6 de ese mes. Padrinos Fran^co Xavier Rolon y Maria Fran^ca Rolon, vecinos de esta. Testigos Ign^o y Ant^o Fern^z. Fdo. Dr. Antonio de la Trinidad Martinez de Ibarra (f. 314v) (no se indica apellido de testigo)

1538.—Maria Blasia: bautizada 10 Mar 1782, hija de padres no conocidos. Nacida 1 de ese mes. Padrinos Ant^o Luis Poyson y Maria Pa...la Zacarias, vecinos de esta. Testigos Ign^o Fern^z y Ag^n Perez. Fdo. Dr. Antonio de la Trinidad Martinez de Ibarra (f. 314v) (partida muy destruída)

1539. Maria Juliana Sena y Almiron: bautizada 10 Mar 1782, hija legítima de Xavier Sena y de Ana Almiron; abuelos paternos Pedro Sena y Melchora Leyva; abuelos maternos Bartolo Almiron y Agustina Falcon, todos vecinos y naturales de esta. Nacida 10 Feb de ese año. Madrina Rosa Ledesma, vecina de esta. Testigos Ign^o y Jose Fern^z. Fdo. Dr. Antonio de la Trinidad Martinez de Ibarra (f. 315) (no se indica apellido de testigo)

1540. Thomas y Thomasa Alarcon: bautizados 11 Mar 1782, hijos naturales de Maria Ignacia Aquino (sic), vecina de esta. "no dieron razon de los abuelos". Nacidos 6 de ese mes. Padrinos Josef Aquino y Manuela Esquivel, vecinos de esta. Testigos Ign^o y Ant^o Fern^z. Fdo. Dr. Antonio de la Trinidad Martinez de Ibarra (f. 315) (no se indica ape-

Cortesía de genealogiafamiliar.net

llido de testigo)

1541. Jose Antonio Rodriguez y Gomez: bautizado 12 Mar 1782, hijo legítimo de Marcos Rodriguez y de Fran^{ca} Gomez; abuelos paternos Geronimo Rodriguez y Angela Mendez; abuelos maternos Domingo Gomez y Ramona Sanchez, vecinos y naturales de esta. Nacido 10 de ese mes. Padrinos Jose Ant^{o} Barria y Clara de Añasco, vecinos de esta. Testigos Ign^{o} y Ant^{o} Fernandez. Fdo. Dr. Antonio de la Trinidad Martinez de Ibarra (f. 315v) (no se indica apellido de testigo)

1542. Serafina Vega y Palomero: bautizada 16 Mar 1782, hija legítima de Agustin Vega y de Maria Palomero; abuelos paternos Pasqual Vega y Juana Fernandez; abuelos maternos Simon Palomero y Maria Fernandez, todos vecinos y naturales de esta. Nacida 14 de ese mes. Padrinos Jose Antonio Molina y Sebastiana Molina, vecinos de esta. Testigos Ignacio y Antonio Fernandez. Fdo. Dr. Antonio de la Trinidad Martinez de Ibarra (f. 315v) (no se indica apellido de testigo)

1543. Juan Segovia y Encinas: bautizado 23 Mar 1782, hijo legítimo de Pedro Jose Segovia y de Ines Encinas; abuelos paternos Bartolo Segovia y Rosa Gauna; abuelos maternos Pedro Juan Segovia (sic) y Paula Almiron, vecinos de esta. Nacido 20 Ene de ese año. Padrinos Ignacio Sandoval y Bernarda Segovia, vecinos de esta. Testigos Ign^{o} Fern^{z} y Man^{l} Fern^{z}. Fdo. Dr. Antonio de la Trinidad Martinez de Ibarra (f. 315v)

1544. Maria Paula de Aguirre y Gomez: bautizada 25 Mar 1782, hija legítima de Ant^{o} de Aguirre y de Ant^{a} Gomez; abuelos paternos Ant^{o} Aguirre y Luisa Basualdo; abuelos maternos Jose Gomez y Rosa Cañete, todos vecinos y naturales de esta. Nacida 23 de ese mes. Padrinos Pedro Pablo Alarcon e Isidora Cañete, vecinos de esta. Testigos Ign^{o} y Manuel Fernandez. Fdo. Dr. Antonio de la Trinidad Martinez de Ibarra (f. 316) (no se indica apellido de testigo)

1545. Ramona Melgarejo: bautizada 25 Mar 1782, hija de Rosa Melgarejo, vecina de esta; "no dieron razon de los abue-

Cortesía de genealogiafamiliar.net

los paternos ni maternos". Nacida 18 de ese mes. Padrinos Sebastian Ballejos y Gregoria Maciel, vecinos de esta. Testigos Ign^{o} y Manuel Fernandez. Fdo. Dr. Antonio de la Trinidad Martinez de Ibarra (f. 316) (no se indica apellido de testigo)

1546. Maria Josefa Borda: bautizada 25 Mar 1782, hija de Agustina Borda, vecina de esta; "no tuvo abuelos". Nacida 11 de ese mes. Padrinos Bernardino de Mesa y Fran^{ca} Canteros, vecinos de esta. Testigos Ign^{o} y Antonio Fern^{z}. Fdo. Dr. Antonio de la Trinidad Martinez de Ibarra (f. 316v) (no se indica apellido de testigo)

1547. Maria Josefa Rodriguez y Peloso: bautizada 25 Mar 1782; hija legítima de Luis Rodrig^{z} y de Andrea Peloso; abuelos paternos Narciso Rodriguez y Dominga Alcaraz; abuelos maternos Fran^{co} Peloso y Pedro Sandoval, vecinos y naturales de esta. Nacida 19 de ese mes. Padrinos Bernardo Acosta y Magdalena Acosta, vecinos de esta. Testigos Ign^{o} y Ant^{o} Fernandez. Fdo. Dr. Antonio de la Trinidad Martinez de Ibarra (f. 317) (no se indica apellido de testigo)

1548. Juan Jose de Leon y Ramirez: bautizado 31 Mar 1782, hijo legítimo de D^{n} Jose Geronimo de Leon y de Dª Melchora Ramirez; abuelos paternos Juan de Leon y Xaviera Garcia, vecinos y naturales de Paraguay; abuelos maternos D^{n} Juan Ramirez y Dª Leonarda de Añasco, vecinos de esta. Nacido 27 de ese mes. Padrinos Nicolas de Zubiaurre y Simona Figueroa, vecinos de esta. Testigos Ign^{o} y Antonio Fernandez. Fdo. Dr. Antonio de la Trinidad Martinez de Ibarra (f. 317) (no se indica apellido de testigo)

1549. Eugenio Nuñez y Escalante: bautizado 31 Mar 1782, hijo legítimo de Baltasar Nuñez y de Rosalia Escalante; abuelos paternos Ant^{o} Nuñez y Rosario Benitez; abuelos maternos Fran^{co} Escalante y Josefa Mendez, vecinos de esta. Nacido 31 Dic 1781. Padrinos Nolasco Delgado y Ant^{a} Soto, vecinos de esta. Testigos Ign^{o} y Ant^{o} Fern^{z}. Fdo. Dr. Antonio de la Trinidad Martinez de Ibarra (f. 317v) (no se indica apellido de testigo)

1550. Jose Palacios y Ojeda: bautizado 31 Mar 1782, hijo legítimo de Pedro Martin Palacios y de Andrea Ojeda; abuelos

Cortesía de genealogiafamiliar.net

paternos Juan Palacios y Ramona Azevedo; abuelos maternos Agustin Ojeda y Micaela Barrios, vecinos de esta. Nacido 31 Dic 1781. Padrinos Silvestre Leyva y Maria Rosa Ledesma, vecinos de esta. Testigos Ign^{o} y Ant^{o} Fern^{z}. Fdo. Dr. Antonio de la Trinidad Martinez de Ibarra (f. 317v) (no se indica apellido de testigo)

1551.—Juan Pasqual Basualdo y Ramirez: bautizado 31 Mar 1782, hijo legítimo de Ant^{o} Basualdo y de Silveria Ramirez, vecinos de esta. "No tiene abuelos". Nacido 20 Dic 1781. Padrinos Silvestre Sotelo y Ant^{a} Ramirez, vecinos de esta. Testigos Ign^{o} y Ant^{o} Fern^{z}. Fdo. Dr. Antonio de la Trinidad Martinez de Ibarra (f. 318) (no se indica apellido de testigo)

1552.—Maria Manuela Rolon y Alegre: bautizada 2 Abr 1782, hija legítima de Jose Ant^{o} Rolon y de Fran^{ca} Alegre; abuelos paternos Jose Rolon y Juana Villanueva; abuelos maternos Baltasar Alegre y Luisa Alfonso, vecinos de esta. Nacida 14 Mar de ese año. Padrinos Ant^{o} Machuca y Lorenza Monsalvo, vecinos de esta. Testigos Ign^{o} y Antonio Fernandez (f. 318) (mo se indica apellido de testigo)

1553.—Maria Josefa de B allejos y Aguilar: bautizada 3 Abr 1782, hija legítima de Esteban Ballejos y de Maria Theresa Aguilar; abuelos paternos Marcos Ballejos y Micaela Ojeda; abuelos maternos Bernardino Aguilar y Petrona Correa, vecinos de esta. Nacida 28 Mar de ese año. Padrinos Thomas Soto y Bartola Rodriguez, vecinos de esta. Testigos Ign^{o} y Manuel Fernandez. Fdo. Dr. Antonio de la Trinidad Martinez de Ibarra (f. 318v) (no se indica apellido de testigo)

1554.—Juan Bau^{ta} Rolon y Fernandez: bautizado 3 Abr 1782, hijo legítimo de Agustin Rolon y de Maria Nicolasa Fern^{z}; abuelos paternos Ant^{o} Rolon y de Maria Gomez; abuelos maternos Juan Fernandez y Bonifacia Gauna; vecinos y naturales de esta. Nacido 29 Mar de ese año. Padrinos Fran^{co} Sanchez y Petrona Palacio, vecinos de esta. Testigos Ign^{o} y Manuel Fernandez. Fdo. Dr. Antonio de la Trinidad Martinez de Ibarra (f. 318v) (no se indica apellido de testigo)

1555.—Maria Geronima Gomez y Ramirez: bautizada 6 Abr 1782, hi-

Cortesía de genealogiafamiliar.net

ja legítima de Juan de la Cruz Gomez y de Maria Theresa Ramirez; "no tiene abuelos paternos ni maternos". Nacida 2 de ese mes. Padrinos Ramon de Salas y Josefa Rios, vecinos de esta. Testigos Ignacio y Manuel Fernandez. Fdo. Dr. Antonio de la Trinidad Martinez de Ibarra (f. 319) (no se indica apellido de testigo)

1556. Nicolas Juarez y Benitez: bautizado 8 Abr 1782, hijo legítimo de Martin Juarez y de Manuela Benitez, vecinos y naturales de esta. "No tiene abuelos paternos ni maternos". Nacido 8 Ago 1781. Padrinos Basilio Aquino y Catalina Romero, vecinos de esta. Testigos Ign^{o} y Antonio Fernandez. Fdo. Dr. Antonio de la Trinidad Martinez de Ibarra (f. 319) (no se indica apellido de testigo)

1557. Isidora Correa y Pucheta: bautizada 8 Abr 1782, hija legítima de Ign^{o} Correa y de Pasquala Pucheta; abuelos paternos An... Correa y Juana Aveyro; abuelos maternos Juan Pucheta y Maria Gonzalez, todos vecinos y naturales de esta. Nacida 4 de ese mes. Padrinos Jose Ignacio Esquibel y Leonarda Esquivel, vecinos de esta. Testigos Ign^{o} y Ant^{o} Fern^{z}. Fdo. Dr. Antonio de la Trinidad Martinez de Ibarra (f. 319v) (no se indica apellido de testigo, partida muy destruída)

1558. Jose Antonio Montiel y Osuna: bautizado 10 Abr 1782, hijo legítimo de Nicolas Montiel y de Sabina Osuna; "no tiene abuelos paternos"; abuelos maternos Nicolas Montiel (sic), Ant^{o} Osuna y Bartola Alegre, vecinos de esta. Nacido 6 de ese mes. Padrinos Fran^{co} Or... y Maria Josefa Barrios, vecinos de esta. Testigos Ign^{o} y Ant^{o} Fern^{z}. Fdo. Dr. Antonio de la Trinidad Martinez de Ibarra (f. 319v) (no se indica apellido de testigo)

1559. Juan Thomas de Acosta y Almiron: bautizado 10 Abr 1782, hijo legítimo de Narciso de Acosta y de Juana Almiron; "no tiene abuelos paternos ni maternos". Nacido 10 Mar de ese año. Padrinos Manuel Morales y Silveria Sanchez, vecinos de esta. Testigos Ign^{o} y Ant^{o} Fernandez. Fdo. Dr. Antonio de la Trinidad Martinez de Ibarra (f. 320) (no se indica apellido de testigo)

1560. Pedro de Sosa: bautizado 13 Abr 1782, hijo natural de Ignacia de Sosa; "no tiene abuelos", vecinos de esta. Naci-

Cortesía de genealogiafamiliar.net

do 13 Feb de ese año. Padrinos Juan Jose Rios y Jacinta de Sosa, vecinos de esta. Testigos Ign^{o} y Manuel Fern^{z}. Fdo. Dr. Antonio de la Trinidad Martinez de Ibarra (f. 320) (no se indica apellido de testigo)

1561. Manuel Antonio Cuenca y Ojeda: bautizado 14 Abr 1782, hijo legítimo de Eran^{co} Cuenca y de Maria Ojeda; abuelos paternos Diego Cuenca y Bartola Murrada; abuelos maternos Pedro Ojeda y Antonia Arriola, vecinos de esta. Nacido 13 de ese mes. Padrinos Jose Blanco y Thomasa Duran, vecinos de esta. Testigos Ign^{o} Fern^{z} y Ant^{o} Fern^{z}. Fdo. Dr. Antonio de la Trinidad Martinez de Ibarra (f. 320v)

1562. Leonisia Sena y Obregon: bautizada 14 Abr 1782, hija legítima de Sebastian Sena y de Agueda Obregon; abuelos paternos Pedro Sena e Isabel Portillo; abuelos maternos Ant^{o} Obregon y Luisa Zacarias, vecinos de esta. Nacida 9 de ese mes. Padrinos Bernardo Obregon y Theresa Obregon, vecinos de esta. Testigos Ign^{o} y Ant^{o} Fern^{z}. Fdo. Dr. Antonio de la Trinidad Martinez de Ibarra (f. 320v) (no se indica apellido de testigo)

1563. Juan Vizente Martinez de Villanueva: bautizado 14 Abr 1782, hijo legítimo de Antonio Martinez y de Antonia Villanueva; "no tiene abuelos paternos ni maternos", vecinos y naturales de esta. Nacido 30 Mar de ese año. Padrinos Esteban Peloso y Maria Segovia, vecinos de esta. Testigos Ign^{o} y Antonio Fern^{z}. Fdo. Dr. Antonio de la Trinidad Martinez de Ibarra (f. 321) (no se indica apellido de testigo)

1564. Juan Delgado: bautizado 14 Abr 1782, hijo natural de Petrona Delgado, vecina de esta, "no tiene ningun abuelo". Nacido 14 Ene de ese año. Padrinos Esteban Peloso y Maria Segovia, vecinos de esta. Testigos Ign^{o} y Ant^{o} Fern^{z}. Fdo. Dr. Antonio de la Trinidad Martinez de Ibarra (f. 321) (no se indica apellido de testigo)

1565. Ramon de la Rosa Peloso: bautizado 14 Abr 1782, hijo natural de Gregoria Peloso, vecina de esta. "No tiene ningun abuelo". Nacido 30 Mar de ese año. Padrinos Jose Luque y Faustina Gomez, vecinos de esta. Testigos Ign^{o} y Ant^{o} Fern^{z}. Fdo. Dr. Antonio de la Trinidad Martinez de

Cortesía de genealogiafamiliar.net

Ibarra (f. 321v) (no se indica apellido de testigo)

1566. Julian Balenzuela y Diaz: bautizado 15 Abr 1782, hijo legítimo de Lorenzo Balenzuela y de Maria Ignacia Diaz; abuelos paternos Pasqual Balenzuela e Ines Castillo; abuelos maternos Miguel Diaz y R...na Villasanti, vecinos de esta. Nacido 15 Mar de ese año. Padrinos Miguel Balenzuela y Gregoria Sena, vecinos de esta. Testigos Ant^{o} e Ignacio Fern^{z}. Fdo. Dr. Antonio de la Trinidad Martinez de Ibarra (f. 321v) (no se indica apellido de testigo y partida muy destruída)

1567. Jose Leon Ballejos y Ramirez: bautizado 15 Abr 1782, hijo legítimo de Pasqual Ballejos y de Thomasa Ramirez; abuelos paternos Pablo Ballejos y Ana Delgado; abuelos maternos Alexandro Ramirez y Josefa Bergara, vecinos de esta. Nacido 9 de ese mes. Padrinos Domingo Delgado y Margarita Delgado, vecinos de esta. Testigos Ant^{o} e Ign^{o} Fern^{z}. Fdo. Dr. Antonio de la Trinidad Martinez de Ibarra (f. 322) (no se indica apellido de testigo)

1568. Juan Jose Ximenez y Pesoa: bautizado 16 Abr 1782, hijo legítimo de Pedro Jose Ximenez y de Silveria Pezoa; abuelos paternos Andres Ximenez y Maria Ant^{a} Samaniego; abuelos maternos Bernardo Pesoa y Sebastiana Maciel, vecinos de esta. Nacido 16 Oct 1781. Padrinos Jose Ayala y Juana Rodriguez, vecinos de esta. Testigos Ant^{o} e Ignacio Fern^{z}. Fdo. Dr. Antonio de la Trinidad Martinez de Ibarra (f. 322) (no se indica apellido de testigo)

1569. Jose Domingo Sena de Ibarra: bautizado 17 Abr 1782, hijo legítimo de ... Jose Sena y de Maria Ibarra; abuelos paternos Bernardino Sena y Maria Machuca; abuelos maternos Ramon de Ibarra y Paula Martinez, vecinos de esta. Nacido 12 de ese mes. Padrinos Fran^{co} Ibarra e Isidora Monzon, vecinos de esta. Testigos Ant^{o} e Ign^{o} Fern^{z}. Fdo. Dr. Antonio de la Trinidad Martinez de Ibarra (f. 322v) (no se indica apellido de testigo) (parte rota)

1570. Vicente Ignacio Ballexos y Sanchez: bautizado 19 Abr 1782, hijo legítimo de ... Ballejos y de Ana Sanchez; abuelos paternos Nicolas Ballejos y Margarita Areco; abuelos maternos Fran^{co} Sanchez y Leonarda Medina, veci-

Cortesía de genealogiafamiliar.net

nos de esta. Nacido 13 de ese mes. Padrinos Pedro Gallardo y Antonia Monzon, vecinos de esta. Testigos Ant^{o} e Ignacio Fern^{z}. Fdo. Dr. Antonio de la Trinidad Martinez de Ibarra (f. 322v) (partida muy destruída y no se indica apellido de testigo)

1571. Margarita Millan y Zacarias: bautizada 21 Abr 1782, hija de Juan Millan y de Jacinta Zacarias; abuelos paternos Marcos Millan e Isabel de Almiron; abuelos maternos Fran^{co} Zacarias y Fran^{ca} Perez, vecinos de esta. Nacida 21 Feb de ese año. Padrinos Sebastian Escovar y Manuela Benitez, vecinos de esta. Testigos Ign^{o} y Ant^{o} Fernandez. Fdo. Dr. Antonio de la Trinidad Martinez de Ibarra (f. 323) (no se indica apellido de testigo)

1572. Maria Ilaria Barrios y Miño: bautizada 21 Abr 1782, hija legítima de Pedro Barrios y de Thomasa Miño; abuelos paternos Manuel Barrios y Fran^{ca} Custidiano; abuelos maternos Miguel Miño y Maria de Almiron, vecinos de esta. Nacida 21 Feb de ese año. Padrinos Jose Ign^{o} Esquibel y Fran^{ca} Ibarra, vecinos de esta. Testigos Ign^{o} y Ant^{o} Fernandez. Fdo. Dr. Antonio de la Trinidad Martinez de Ibarra (f. 323) (no se indica apellido de testigo)

1573. Maria Isavel Gonzalez y Soto: bautizada 21 Abr 1782, hija legítima de Fran^{co} Gonzalez y de Maria Soto; abuelo paterno Pedro Pasqual Gonzalez; abuelos maternos Ignacio Soto y Petrona Romero, vecinos de esta. Nacida 21 Oct 1781. Padrinos Fran^{co} Rodriguez y ...na Romero, vecinos de esta. Testigos Ign^{o} y Ant^{o} Fern^{z}. Fdo. Dr. Antonio de la Trinidad Martinez de Ibarra (f. 323v) (no se indica apellido de testigo)

1574. Maria Lucia Orrego y Sosa: bautizada 23 Abr 1782, hija legítima de Fran^{co} Orrego y de Maria Rosa Sosa; abuelos paternos Pasqual Orrego y Felipa Sanchez; abuelos maternos Jose Sosa y Nicolasa Sanchez, vecinos de esta. De dos meses de edad. Padrinos Clemente Cañete y Margarita Cardoso, vecinos de esta. Testigos Ign^{o} y Antonio Fern^{z}. Fdo. Dr. Antonio de la Trinidad Martinez de Ibarra (f. 323v) (no se indica apellido de testigo)

1575. Ienes Centurion y Estela: bautizada Vicente Centurion y de Marcella Encarnazion Estela; "no tiene abuelos pater-

Cortesía de genealogiafamiliar.net

nos ni maternos". Nacida 18 de ese mes. Padrinos Marcos Mendez y Ant[a] Lopez, vecinos de esta. Testigos Ign[o] y Ant[o] Fern[z]. Fdo. Dr. Antonio de la Trinidad Martinez de Ibarra (f. 324) (no se indica apellido de testigo)

1576. Juan Medina y Cabral: bautizado 27 Abr 1782, hijo legítimo de Agustin Medina y de Maria del Carmen Cavral; abuelos paternos Jose Medina y Agustina Bazquez; abuelos maternos Bernardo Cavral y Maria Ximenez, vecinos de esta. Nacido 20 de ese mes. Padrinos Juan de Medina y Maria Perez. Testigos Ignacio y Antonio Fernandez. Fdo. Dr. Antonio de la Trinidad Martinez de Ibarra (f. 324) (no se indica apellido de testigo)

1577. Petronila Sanchez y Rolon: bautizada 29 Abr 1782, hija legítima de Thomas Sanchez y de ... Rolon; abuelos paternos Jorxe Sanchez y Juana Gauna; abuelos maternos Ignacio Rolon y Lucia Oviedo. De cuatro meses de edad. Padrinos Fran[co] Xavier Mieres y Maria Mendez, vecinos de esta. Testigos Ign[o] y Antonia Fern[z]. Fdo. Dr. Antonio de la Trinidad Martinez de Ibarra (f. 324v) (no se indica apellido de testigo y partida muy destruída)

1578. Juan Nuñez y Barrios: bautizado 30 Abr 1782, hijo legítimo de Felipe Nuñez y de Juana Pa... Barrios; abuelos paternos Marcos Nuñez y Margarita Aguilar, vecinos de esta. Nacido 4 de ese mes. Padrinos Ant[o] Barrios y Anastasia Rodriguez, vecinos de esta. Testigos Ign[o] y Antonio Fern[z]. Fdo. Dr. Antonio de la Trinidad Martinez de Ibarra (f. 324v) (partida muy destruída, no se indica el nombre de los abuelos maternos y el apellido de testigo)

1579. Rosalia Romero: bautizada 2 May 1782, hija natural de Gregoria Romero, vecina de esta; "no tiene abuelos". Nacida 15 Abr de ese año. Padrinos Thomas Ojeda y Margarita Ojeda, vecinos de esta. Testigos Ign[o] Fernandez y Antonio Fern[z]. Fdo. Dr. Antonio de la Trinidad Martinez de Ibarra (f. 325)

1580. Maria de la Cruz y Fran[ca] Blanco y Ledesma: bautizadas 3 May 1782, hijas legítimas de Felis Blanco y de Dominga Ledesma; abuelos paternos Fran[co] Blanco y Petrona Arriola; abuelos maternos Jose Fran[co] Ledesma y Rosalia Duran, vecinos de esta. Nacidas 1 de ese mes. Padrinos An-

Cortesía de genealogiafamiliar.net

tonio Pintos y Petrona Murrada, vecinos de esta. Testigos Ign° Fern^z y Antonio Fern^z. Fdo. Dr. Antonio de la Trinidad Martinez de Ibarra (f. 325)

1581. Fran^ca Torres y Bargas: bautizada 4 May 1782, hija legítima de Jose Ant° Torres y de Flora Bargas; abuelos paternos Miguel Torres y Ana Solis; abuelos maternos Baltasar Bargas y Maria Fran^ca Peloso, vecinos de esta. Nacida 4 Ago 1781. Padrinos Ignacio Aguirre y Margarita Aguirre, vecinos de esta. Testigos Ign° y Ant° Fern^z. Fdo. Dr. Antonio de la Trinidad Martinez de Ibarra (f. 325v) (no se indica apellido de testigo)

1582. Maria Rosa Perez y Sanchez Negrete: bautizada 5 May 1782, hija legítima de Mariano Perez y de Maria Josefa Sanchez Negrete; abuelos paternos Leon Perez y Simona Gonsalez; abuelos maternos Ign° Sanchez Negrete y Martina Gomez, vecinos de esta. Nacida 4 de ese mes. Padrinos Gregorio Araujo y Juana B..., vecinos de esta. Testigos Ign° y Ant° Fern^z. Fdo. Dr. Antonio de la Trinidad Martinez de Ibarra (f. 325v) (partida muy destruída, no se indica apellido de testigo)

1583. Pedro Antonio Delgado y Encinas: bautizado 8 May 1782, hijo legítimo de Juan Alberto Delgado y de Fran^ca Encinas; abuelos paternos Ant° Delgado y Rosa Encinas; abuelos maternos Pedro Encinas e Ignacia Velasco, vecinos de esta. Nacido 8 Nov 1781. Padrinos Bernardino Alegre y Bartola Delgado, vecinos de esta. Testigos Ign° y Ant° Fern^z. Fdo. Dr. Antonio de la Trinidad Martinez de Ibarra (f. 326) (no se indica apellido de testigo)

1584. Juan Alberto de Mesa y Ximenez: bautizado 8 May 1782, hijo legítimo de Juan Manuel de Mesa y de Fran^ca Ximenez; abuelos paternos Jose de Mesa y Thomasa Romero; abuelos maternos Roman Ximenez y Gregoria Baez, vecinos de esta. Nacido 4 de ese mes. Padrinos Fulgencio Baez y Agueda Alvarez, vecinos de esta. Testigos Ign° y Ant° Fern^z. Fdo. Dr. Antonio de la Trinidad Martinez de Ibarra (f. 326) (no se indica apellido de testigo)

1585. Juan Pablo Sanchez y Samaniego: bautizado 8 May 1782, hijo legítimo de Theodosio Sanchez y de Juana Samaniego;

Cortesía de genealogiafamiliar.net

"no tiene abuelos paternos ni maternos", vecinos de esta. Nacido 8 Feb de ese año. Padrinos Pedro Nolasco Romero y Fran^{ca} Colman, vecina de esta. Testigos Manuel y Antonio Ximenez. Fdo. Dr. Antonio de la Trinidad Martinez de Ibarra (f. 326v) (no se indica apellido de testigo)

1586. Bicencio Leguisamon y Aguirre: bautizado 9 May 1782, hijo legítimo de Fran^{co} Xavier Leguisamon y de Juliana Aguirre; abuelos paternos Fran^{co} Leguisamon y Maria Cardoso; abuelos maternos Hermenegildo Aguirre y Theresa Romero, vecinos de esta. Nacido 21 Abr de ese año. Padrinos Hermenegildo Romero y Theresa Romero, vecinos de esta. Testigos Ign^{o} y Ant^{o} Fern^{z}. Fdo. Dr. Antonio de la Trinidad Martinez de Ibarra (f. 326v) (no se indica apellido de testigo)

1587. Manuel Piña y Gonzalez: bautizado 11 May 1782, hijo legítimo de Pedro Pablo Piñs y de Juana Gonzalez; "no tiene abuelos paternos ni maternos". Nacido 11 Feb de ese año. Padrinos Juan de Espinosa y Maria Ign^{a} Gonzalez, vecinos de esta. Testigos Ign^{o} y Antonio Fern^{z}. Fdo. Dr. Antonio de la Trinidad Martinez de Ibarra (f. 327) (no se indica apellido de testigo)

1588. Juan Ignacio Sanchez y Azevedo: bautizado 11 May 1782, hijo legítimo de Fran^{co} Sanchez y de Fran^{ca} Azevedo; abuelos paternos Jose Sanchez y Maria Esquivel; abuelos maternos Nicolas Azevedo y Pasquala Acosta, vecinos de esta. Nacido 11 Abr de ese año. Padrinos Ilario Gomez y Maria Isavel Ballexos, vecinos de esta. Testigos Ign^{o} y Ant^{o} Fernandez. Fdo. Dr. Antonio de la Trinidad Martinez de Ibarra (f. 327) (no se indica apellido de testigo)

1589. Sebastian Bogarin y Acosta: bautizado 14 May 1782, hijo legítimo de Sebastian Bogarin y de Maria del Carmen Acosta; abuelos paternos Jacinto Bogarin y Valeria Alegre; abuelos maternos Pedro de Acosta y Juliana Lescano, vecinos de esta. Nacido 12 de ese mes. Padrinos D^{n} Leon Martinez y Dª Ana Almiron, vecinos de esta. Testigos Ignacio y Ant^{o} Fern^{z}. Fdo. Dr. Antonio de la Trinidad Martinez de Ibarra (f. 327v) (no se indica apellido de testigo)

Cortesía de genealogiafamiliar.net

1590. Maria Antonia Aguirre y Mendoza: bautizada 14 May 1782, hija legítima de Manuel Aguirre y de Andrea Mendoza, "no tiene abuelos paternos"; abuelos maternos Raymundo Mendoza y Ant[a] Navarro, vecinos de esta. Nacida ... de ese mes. Padrinos Fernando Flores y Margarita Lopez, vecinos de esta. Testigos Ign[o] y Antonio Fern[z]. Fdo. Dr. Antonio de la Trinidad Martinez de Ibarra (f. 327v) (partida muy destruída en la que no se indica apellido de testigo)

1591. Lorenza Frutos: bautizada 18 May 1782, hija natural de Lorenza Frutos; "no tiene abuelos paternos ni maternos". Nacida 16 de ese mes. Padrinos Ignacio Aguirre y Lorenza Alfonso, vecinos de esta. Testigos Ign[o] y Ant[o] Fern[z]. Fdo. Dr. Antonio de la Trinidad Martinez de Ibarra (f. 328) (no se indica apellido de testigo)

1592. Manuel Antonio Lopez y Gomez: bautizado 27 May 1782, hijo legítimo de Jose Lopez y de Ambrosia Gomez; abuelos paternos Antonio Lopez y Josefa Maydana; abuelos maternos Bentura Gomez y Petrona de Velasco, vecinos y naturales de esta. Nacido 23 de ese mes. Padrinos Juan Jose Pesoa y Bernarda Pesoa, vecinos de esta. Testigos Ign[o] y Antonio Fern[z]. Fdo. Dr. Antonio de la Trinidad Martinez de Ibarra (f. 328) (no se indica apellido de testigo)

1593. Josefa Antonia Lovera y Gomez: bautizada 28 May 1782, hija legítima de Pedro Lovera y de Maria Blasia Gomez; abuelos paternos Ignacio Lovera y Rosa Balensuela; abuelos maternos Pablo Gomez y Juana Sol..., todos vecinos y naturales de esta. Nacida 24 de ese mes. Padrinos Isidoro Martinez y Maria Ignacia Inzaurralde, vecinos de esta. Testigos Ignacio y Manuel Fernandez. Fdo. Dr. Antonio de la Trinidad Martinez de Ibarra (f. 328v) (partida muy destruída y en la que no se indica apellido de testigo)

1594. Perfecta Antonia de Sosa y Sosa: bautizada 1 Jun 1782, hija legítima de Antonio de Sosa y de Bernarda de Sosa; abuelos paternos Asensio de Sosa y Rosa Garcia; abuelos maternos Nicolas de Sosa y Fran[ca] Vallejos, vecinos y naturales de esta. Nacida 27 May de ese año. Padrinos

Cortesía de genealogiafamiliar.net

Antonio Tixera y Josefa Encinas, vecinos de esta. Testigos Ign° y Manuel Fernandez. Fdo. Dr. Antonio de la Trinidad Martinez de Ibarra (f. 328v) (no se indica apellido de testigo)

1595. Pedro Nolasco Godoy y Alfonso: bautizado 3 Jun 1782, hijo legítimo de Feliciano Godoy y de Maria Alfonso; abuelos paternos Juan Antonio Godoy y Petrona Ramirez; abuelos maternos Anselmo Alfonso y Maria Sena, vecinos de esta. Nacido 30 May de ese año. Padrinos Pedro Jose Alegre y Juana Velasco, vecinos de esta. Testigos Ignacio y Antonio Fern^z. Fdo. Dr. Antonio de la Trinidad Martinez de Ibarra (f. 329) (no se indica apellido de testigo)

1596. Maria Bonifacia Lopez y Ramirez: bautizada 6 Jun 1782, hija legítima de Nicolas Lopez y de Maria Isavel Ramirez; abuelos paternos Jose Lopez y Juana Paula Paez; abuelos maternos Juan Ramirez y Maria Antonia Llerias, todos vecinos y naturales de esta. Nacida en ese día. Padrinos Felipe Sanchez y Melchora Bravo, vecinos de esta. Testigos Ign° Fern^z y Antonio Sena. Fdo. Dr. Antonio de la Trinidad Martinez de Ibarra (f. 329)

1597. Sebastian Cuevas y Enrrique: bautizado 7 Jun 1782, hijo legítimo de Xavier Cuevas y de Paula Enrrique; abuelos paternos Jose Ignacio Cuevas y Maria Ignacia Martinez; abuelos maternos Enrrique y Thomasa Brite, todos vecinos y naturales de esta. Nacido 7 Feb de ese año. Padrinos Felipe Nuñez y Petrona Areco, vecinos de esta. Testigos Ign° y Manuel Fernandez. Fdo. Dr. Antonio de la Trinidad Martinez de Ibarra (f. 329) (no se indica apellido de testigo como así mismo nombre de abuelo maternos)

1598. Pedro Jose Alegre: bautizado 9 Jun 1782, hijo natural de Simona Alegre, vecina de esta; "no dieron razon de los abuelos paternos ni maternos". Nacido 9 May de ese año. Padrinos Pasqual Falcon y Ramona Rios, vecinos de esta. Testigos Ign° y Manuel Ant° Fern^z. Fdo. Dr. Antonio de la Trinidad Martinez de Ibarra (f. 329v) (no se indica apellido de testigo)

1599. Juan Antonio Ramirez y Monzon: bautizado 13 Jun 1782, hijo legítimo de Jose Ramirez y de Maria Paula Monzon; abuelos paternos Alexandro Ramirez y Gregoria Godoy; abue-

Cortesía de genealogiafamiliar.net

los maternos Geronimo Monzon y Maria Falcon, vecinos y naturales de esta. Nacido 11 de ese mes. Padrinos Juan Medina y Maria Perez, vecinos de esta. Testigos Manuel Antonio e Ignacio Fern^{z}. Fdo. Dr. Antonio de la Trinidad Martinez de Ibarra (f. 330) (no se indica apellido de testigo)

1600.—Alexandro Ignacio Lopez y Aguirre: bautizado 13 Jun 1782, hijo legítimo de Juan Jose Lopez y de Fran^{ca} Xaviera Aguirre; abuelos paternos D^{n} Gaspar Lopez y Dª Greg^{a} Carvallo; abuelos maternos Alexandro Aguirre y Geronima Cavral, todos vecinos y naturales de esta. Nacido 1 de ese mes. Padrinos Juan de la Granxa y Dª Rosa Cavral, vecinos de esta. Testigos Ign^{o} y Manuel Ant^{o} Fern^{z}. Fdo. Dr. Antonio de la Trinidad Martinez de Ibarra (f. 330) (no se indica apellido de testigo)

1601. Juan Antonio Rodrig^{z} y Enrrique: bautizado 17 Jun 1782, hijo legítimo de Mig^{l} Rodrig^{z} y de Juana Enrrique; "no dieron razon de los abuelos paternos ni maternos". Nacido 14 de ese mes. Padrinos Pedro Jose Zavala y Petrona Rodriguez, vecinos de esta. Testigos Ign^{o} y Man^{l} Antonio Fern^{z}. Fdo. Dr. Antonio de la Trinidad Martinez de Ibarra (f. 330) (no se indica apellido de testigo)

1602.—Gregoria Rosa Uriarte y Lopez: bautizada 17 Jun 1782, hija legítima de Juan Antonio Uriarte, natural de "Bizcaya" y de Maria Isavel Lopez; abuelos paternos D^{n} Juan Bap^{ta} Uriarte y Dª Ag^{na} de Aldarea, "vizcaynos"; abuelos maternos D^{n} Gaspar Lopez y Dª Gregoria Carvallo, vecinos y naturales de esta. Nacida 1 de ese mes. Padrinos Dr D^{n} Juan Baltasar Casajus y Dª Maria Isavel de Casajus, vecinos de esta. Testigos Ign^{o} y Man^{l} Antonio Fern^{z}. Fdo. Dr. Antonio de la Trinidad Martinez de Ibarra (f. 331) (no se indica apellido de testigo)

1603.—Juan Bap^{ta} Martinez y Fernandez: bautizado 24 Jun 1782, hijo legítimo de Pasq^{l} Martinez y de Magdalena Fernandez; abuelos paternos Julian Martinez y Gregoria Vallejos; abuelos maternos Mig^{l} Fern^{z} y ... Pintos, todos vecinos y naturales de esta. Nacido 18 de ese mes. Padrinos Santiago Gonzalez y Dª Maria Ign^{a} Acosta, vecinos de

Cortesía de genealogiafamiliar.net

esta. Testigos Ign^{o} y Man^{l} Ant^{o} Fern^{z}. Fdo. Dr. Antonio de la Trinidad Martinez de Ibarra (f. 331) (partida muy destruída en la que no se indica apellido de testigo)

1604. Maria Fran^{ca} Fern^{z} y Baez: bautizada 30 Jun 1782, hija legítima de Diago Fern^{z} y de Juana Baez; abuelos paternos Diago Fern^{z} y Juana de Mesa; abuelos maternos D^{n} Gaspar Baez y Leonisia Monzon, todos vecinos y naturales de esta. Nacida 29 Feb de ese año. Padrinos D^{n} Bartolo Cabral y Dª Fran^{ca} Xaviera Baez, vecinos de esta. Testigos Ignacio y Man^{l} Antonio Fern^{z}. Fdo. Dr. Antonio de la Trinidad Martinez de Ibarra (f. 331v) (no se indica apellido de testigo)

1605. Maria del Carmen Aquino y Arriola: bautizada 30 Jun 1782, hija legítima de Mariano Aquino y de Margarita Arriola; abuelos paternos Pasqual Aquino e Ignacia Pavon; abuelos maternos Andres de Arriola y Juana Rodrig^{z}, todos vecinos y naturales de esta. Nacida 10 de ese mes. Padrinos Sebastian Vallejos y Melchora de Arriola, vecinos de esta. Testigos Ign^{o} y Man^{l} Ant^{o} Fern^{z}. Fdo. Dr. Antonio de la Trinidad Martinez de Ibarra (f. 332) (no se indica apellido de testigo)

1606. Petrona Paula Luzero y Godoy: bautizada 2 Jul 1782, hija legítima de Ignacio Luzero y de Maria Godoy; abuelos paternos Ignacio Luzero y Petrona Enrrique; abuelos maternos Baltasar Godoy y Bernarda Machuca, vecinos y naturales de esta. Nacida 30 Jun de ese año. Padrinos Jose Obelar y Ramona Perez, vecinos de esta. Testigos Ign^{o} y Man^{l} Ant^{o} Fern^{z}. Fdo. Dr. Antonio de la Trinidad Martinez de Ibarra (f. 332) (no se indica apellido de testigo)

1607. Fran^{ca} Gonzalez y Varrios: bautizada 4 Jul 1782, hija legítima de Anselmo Gonzalez y de Manuela Varrios; abuelos paternos Pablo Gonzalez y Ana Leguisamon; abuelos maternos Pedro Varrios e Isabel Orrego, todos vecinos y naturales de esta. Nacida 2 de ese mes. Padrinos Agueda Ojeda, Martinez (sic), vecinos de esta. Testigos Ign^{o} y Manuel Fern^{z}. Fdo. Dr. Antonio de la Trinidad Martinez de Ibarra (f. 332v) 6no se indica apellido de testigo)

1608. Rosa Isavel Robledo y Montenegro: bautizada 6 Jul 1782,

Cortesía de genealogiafamiliar.net

hija legítima de Marcos Robledo y de Theresa Montenegro; abuelos paternos Lucas Robledo y Rosa Alfonso; abuelos maternos Ign^{o} Montenegro y Fran^{ca} Enrrique, todos vecinos de esta. Nacida 4 de ese mes. Padrinos Melchor Maciel y Ramona Montenegro, vecinos de esta. Testigos Ign^{o} y Man^{l} Ant^{o} Fernandez. Fdo. Dr. Antonio de la Trinidad Martinez de Ibarra (f. 332v) (no se indica apellido de testigo)

1609. Juan Jose Lopez y Gonzalez: bautizado 7 Jul 1782, hijo legítimo de Manuel Lopez y de Getrudes Gonzalez; abuelos paternos Jose Lopez e Innocencia Gomez; abuelos maternos Juan Ant^{o} Gonzalez y Ramona Dominguez, vecinos de esta. Nacido 1 de ese mes. Padrinos Juan Greg^{o} Gomez y Fran^{ca} Ant^{a} Dominguez. Testigos Ign^{o} y Man^{l} Ant^{o} Fernandez. Fdo. Dr. Antonio de la Trinidad Martinez de Ibarra (f. 333) (no se indica apellido de testigo)

1610. Dorotea Ballejos y Gonzalez: bautizada 13 Jul 1782, hija legítima de Pedro Ballejos y de Maria Ant^{a} Gonzalez; abuelos paternos Pablo Ballejos y Petrona Galarza; abuelos maternos Jose Gonzalez y Geronima Dominguez, todos vecinos y naturales de esta. Nacida 13 Jun de ese año. Padrinos Marcos Rodriguez y Fran^{ca} Gomez, vecinos de esta. Testigos Man^{l} Ant^{o} e Ign^{o} Fern^{z}. Fdo. Dr. Antonio de la Trinidad Martinez de Ibarra (f. 333) (no se indica apellido de testigo)

1611. Maria Antonia Garcia y Samaniego: bautizada 17 Jul 1782, hija legítima de Victoriano Garcia y de Magdalena Samaniego; abuelos paternos Juan Esteban Garcia y Fran^{ca} Ojeda; abuelos maternos Pedro ... Samaniego y Ant^{a} Llerias, todos vecinos y naturales de esta. Nacida 14 de ese mes. Padrinos Fran^{co} Xavier Fern^{z} y Rosa Silva, vecinos y naturales de esta. Testigos Man^{l} Ant^{o} e Ign^{o} Fern^{z}. Fdo. Dr. Antonio de la Trinidad Martinez de Ibarra (f. 333v) (no se indica apellido de testigo)

1612. Jose del Carmen Solis y Garay: bautizado 18 Jul 1782, hijo legítimo de Ign^{o} Solis y de Maria Isabel Garay; "no tiene abuelos paternos ni maternos", vecinos de esta. Nacido 15 de ese mes. Padrinos Jose Ant^{o} Arias y Maria Jo-

Cortesía de genealogiafamiliar.net

sefa Gal..., vecinos de esta. Testigos Man^{l} Ant^{o} e Ignacio Fernandez. Fdo. Dr. Antonio de la Trinidad Martinez de Ibarra (f. 333v) (partida muy destruída en la que no se indica el apellido de testigo)

1613. Maria del Carmen Espindula y Murrada: bautizada 23 Jul 1782, hija legítima de Pablo Espindula y de Maria Isabel Murrada, vecinos de esta. "No tiene abuelos paternos ni maternos". Nacida 16 de ese mes. Padrinos Fran^{co} Ant^{o} de Cordova y Feliciana Ledesma, vecinos de esta. Testigos Man^{l} Ant^{o} e Ign^{o} Fernandez. Fdo. Dr. Antonio de la Trinidad Martinez de Ibarra (f. 334) (no se indica apellido de estigo)

1614. Maria Petrona Escalante y Alfonso: bautizada 23 Jul 1782, hija legítima de Baltasar Escalante y de Maria Ant^{a} Alfonso; abuelos paternos Marcos Escalante y Rufina Torres; abuelos maternos Gaspar Alfonso y Maria Rosa Ledesma- todos vecinos de esta. Nacida 20 de ese mes. Padrinos Jose Felis Gonzalez y Ana Alfonso, vecinos de esta. Testigos Ign^{o} y Man^{l} Ant^{o} Fernandez. Fdo. Dr. Antonio de la Trinidad Martinez de Ibarra (f. 334) (no se indica apellido de testigo)

1615. Antonia Rosa Gonzalez y Almiron: bautizada 23 Jul 1782, hija legítima de Thomas Gonzalez y de Melchora Almiron, vecinos de esta. "No tiene abuelos paternos ni maternos". Nacida 8 de ese mes. Padrinos Miguel Ubeda y Ana Rodriguez, vecinos de esta. Testigos Ign^{o} y Man^{l} Ant^{o} Fernandez. Fdo. Dr. Antonio de la Trinidad Martinez de Ibarra (f. 334v) (no se indica apellido de testigo)

1616. Jose Juaquin Apolinar Goytia y Casajus; bautizado 23 Jul 1782, hijo legítimo de D^{n} Vizente Goytia y de Dª Maria Gregoria Casajus; abuelos paternos D^{n} Jose Juaquin de Goytia y Dª Maria Magdalena Larrondo, vecinos y naturales de B... en Vizcaya; abuelos maternos D^{n} Bern^{do} Casajus y Dª Rosa Bale..., vecinos y naturales de esta. Nacido 20 de ese mes. Padrinos Dr D^{n} Jose Baltasar de Casajus y Dª Maria Isavel de Casajus, vecinos de esta. Testigos Ign^{o} y Manuel Fernandez. Fdo. Dr. Antonio de la Trinidad Martinez de Ibarra (f. 334v) (no se indica ape-

Cortesía de genealogiafamiliar.net

llido de testigo, partida muy destruída)

1617. Maria Catalina Azevedo y Acosta: bautizada 24 Jul 1782, hija legítima de Nicolas Azevedo y de Pasquala Acosta, vecinos de esta. "No tiene abuelos paternos ni maternos". Nacida 23 de ese mes. Madrina Juana Rodrigz, vecina de esta. Testigos Ignacio y Manuel Fernandez. Fdo. Dr. Antonio de la Trinidad Martinez de Ibarra (f. 335) (no se indica apellido de testigo)

1618. Franco Solano Mongelos y Sanchez: bautizado 25 Jul 1782, hijo legítimo de Fernando Mongelos, natural de Bs Ays y de Anta Sanchez, vecina y natural de esta. "No teien abuelos paternos ni maternos". Nacido 23 de ese mes. Padrinos Juan Jose Rios y Antonia Sanchez, vecinos de esta. Testigos Ignacio y Manuel Fernandez. Fdo. Dr. Antonio de la Trinidad Martinez de Ibarra (f. 335) (no se indica apellido de testigo)

1619. Ana Mendez y Sanchez: bautizada 28 Jul 1782, hija legítima de Antonio Mendez y de Rosalia Sanchez; abuelos paternos Leon Mendez y Sebastiana Barrios; abuelos maternos Pedro Sanchez y Carmen Gomez, todos vecinos y naturales de esta. Nacida 25 de ese mes. Padrinos Pedro Sandoval y Luisa Almiron, vecinos de esta. Testigos Ignacio y Manuel Fernandez. Fdo. Dr. Antonio de la Trinidad Martinez de Ibarra (f. 335v) (no se indica apellido de testigo)

1620. Juan Bautista Lopez de Ibarra: bautizado 1 Ago 1782, hijo legítimo de Bartolo Lopez y de Maria Ibarra; abuelos paternos Franco Lopez y Maria Encinas; abuelos maternos ...zo Ibarra y Pasquala Olivera, todos vecinos y naturales de esta. Nacido 24 Jun de ese año. Padrinos Lorenzo Rios y Maria Ju... Rios, vecinos de esta. Testigos Igno y Manuel Fernandez. Fdo. Dr. Antonio de la Trinidad Martinez de Ibarra (f. 335v) (no se indica apellido de testigo)

1621. Leonora Godoy y Coseres: bautizada 1 Ago 1782, hija legítima de Vicente Godoy y de Maria Franca Coseres; abuelos paternos Juan Antonio Godoy y Monica Esquivel; abuelos maternos Franco Coseres y Ana Delgado, todos vecinos de esta. Nacida 26 Jul de ese año. Padrinos Grego-

Cortesía de genealogiafamiliar.net

rio Gomez y Fran^{ca} Antonia Dominguez, vecinos de esta. Testigos Ign^{o} y Manuel Fernandez. Fdo. Dr. Antonio de la Trinidad Martinez de Ibarra (f. 336) (no se indica apellido de testigo)

1622. Josef Domingo Baldes y Cardoso: bautizado 3 Ago 1782, hijo legítimo de Leon Baldes y de Theresa Cardoso, vecinos y naturales de esta. "No tiene abuelos paternos ni maternos". Nacido 1 de ese mes. Padrinos Manuel Arze y Petrona Cuenca, vecinos de esta. Testigos Ignacio Arze y Antonio Arze. Fdo. Dr. Antonio de la Trinidad Martinez de Ibarra (f. 336) (no se indica apellido de testigo)

1623. Petrona Ursula Piris y Gauna: bautizada 6 Ago 1782, hija legítima de Bentura Piris y de Magdalena Gauna; abuelos paternos Jose Piris y Josefa Hern^{z}; abuelos maternos Juan Gauna y Fran^{ca} Escalante, todos vecinos de esta. Nacida 6 Jul de ese año. Padrinos Juan Antonio Ramirez e Isabel de Acosta, vecinos de esta. Testigos Ign^{o} y Antonio Fern^{z}. Fdo. Dr. Antonio de la Trinidad Martinez de Ibarra (f. 336v) (no se indica apellido de testigo)

1624. Juana Falcon y Ballexos: bautizada 11 Ago 1782, hija legítima de Bautista Falcon y de Ana Ballexos. "No tiene abuelos paternos ni maternos". Nacida "veinte y ..."Jun de ese año. Padrinos Fran^{co} Pablo Encinas y Juana Maydana, vecinos de esta. Testigos Ign^{o} y Manuel Fern^{z}. Fdo. Dr. Antonio de la Trinidad Martinez de Ibarra (f. 336v) (no se indica apellido de testigo; partida muy destruída)

1625. Maria Petrona Sosa: bautizada 11 Ago 1782, hija de Maria Isabel de Sosa, vecina de esta. "No tiene abuelos paternos ni maternos". Nacida 4 de ese mes. Padrinos Pedro Ballejos y Geronima Areco, vecinos de esta. Testigos Ign^{o} y Manuel Fern^{z}. Fdo. Dr. Antonio de la Trinidad Martinez de Ibarra (f. 337) (no se indica apellido de testigo)

1626. Maria Lorenza Moreyra y Ballejos: bautizada 12 Ago 1782, hija legítima de Pedro Ignacio Moreyra y de Isidora Ballejos. "No tiene abuelos paternos ni maternos". Nacida 9 de ese mes. Padrinos Pedro Jose Fernandez y Petrona

Cortesía de genealogiafamiliar.net

Sosa, vecinos de esta. Testigos Ign^{o} Fernandez y Antonio Diaz. Fdo. Dr. Antonio de la Trinidad Martinez de Ibarra (f. 337)

1627. Maria Clara de Alarcon y Gomez: bautizada 15 Ago 1782, hija legítima de Pedro Pablo Alarcon y de Catalina Gomez; abuelos paternos Fran^{co} Alarcon y Josefa Mendez; abuelos maternos ... Gomez y Rosa Cañete, todos vecinos y naturales de esta. Nacida 11 de ese mes. Padrinos Antonio Aguirre y Juana Arriola, vecinos de esta. Testigos Ign^{o} Fern^{z} y Jose Diaz. Fdo. Dr. Antonio de la Trinidad Martinez de Ibarra (f. 337v) (partida muy destruída)

1628. Luisa Galvan y Sanchez: bautizada 20 Ago 1782, hija legítima de Jose Antonio Galvan y de Fran^{ca} Ant^{a} Sanchez; abuela paterna Maria Mercedes Cavral; abuelos maternos Gregorio Sanchez Negrete y Michaela Gonzalez de Alderete, todos vecinos y naturales de esta. Nacida 18 de ese mes. Padrinos Fran^{co} Antonio Ortega y Dª Savina Gutierrez, vecinos de esta. Testigos Ign^{o} Fern^{z} y Luis Sena. Fdo. Dr. Antonio de la Trinidad Martinez de Ibarra (f. 337v)

1629. Fran^{co} Solano Santuchos y Uriguen: bautizado 21 Ago 1782, hijo legítimo de Manuel Santuchos Mestizo y de Nicolasa Uriguen; abuelos paternos Justo Andres Santuchos Mulato y Dª Juana Figueroa Española; "no dieron razon de los abuelos maternos", todos vecinos de esta. Nacido 19 de ese mes. Padrinos Nicolas Pareti y Dª Ana de Figueroa, vecinos de esta. Testigos Ign^{o} y Ant^{o} Fern^{z}. Fdo. Dr. Antonio de la Trinidad Martinez de Ibarra (f. 338)

1630. Bartola Moreyra y Godoy: bautizada 25 Ago 1782, hija legítima de Silvestre Moreyra y de Fran^{ca} Godoy; abuelos paternos Leon Moreyra y Ger... Vielma; abuelos maternos Josefa Godoy, todos vecinos de esta. Nacida 23 de ese mes. Padrinos Jose Antonio Veron y Manuela Vega, vecinos de esta. Testigos Ign^{o} Fern^{z} y Jose Sosa. Fdo. Dr. Antonio de la Trinidad Martinez de Ibarra (f. 338)

1631. Maria Bartola Salazar y Ojeda: bautizada 25 Ago 1782, hija legítima de Juan Jose Salazar y de Petrona Ojeda,

Cortesía de genealogiafamiliar.net

abuelos paternos Juan Jose Salazar y Margarita Encinas; abuelos maternos Bernardo Ojeda y Baleria Dominguez, todos vecinos de esta. Nacida 23 de ese mes. Padrinos Pedro Pablo Duran y Bonifacia Salazar, vecinos de esta. Testigos Ign^{o} Fern^{z} y Jose Sena. Fdo. Dr. Antonio de la Trinidad Martinez de Ibarra (f. 338v)

1632.—Luis Gauna y Bargas: bautizado 25 Ago 1782, hijo legítimo de Thomas Gauna y de Fran^{ca} Bargas; abuelos paternos Pedro Gauna y Lorenza Ballejos; abuelos maternos Gregorio Bargas y Rosa Zerrudo, todos vecinos de esta. Nacido 17 de ese mes. Padrinos Antonio Cavral y Juliana Cabral, vecinos de esta. Testígos Ign^{o} Sena y Jose Solis. Fdo. Dr. Antonio de la Trinidad Martinez de Ibarra (f. 338v)

1633.—Enrrique Zacarias y Gomez: bautizado 25 Ago 1782, hijo legítimo de Fernando Zacarias y de Fran^{ca} Gomez, vecinos de esta. "No tiene abuelos paternos ni maternos. Nacido 25 Jul de ese año. Padrinos Pedro Ballejos y Juana Maria Ballejos, vecinos de esta. Testigos Ign^{o} Sosa y Jose de Sena. Fdo. Dr. Antonio de la Trinidad Martinez de Ibarra (f. 339)

1634.—Cosme Damian Garcia Gomez de Maydana: bautizado 25 Ago 1782, hijo legítimo de Juan Garcia y de Maria Josefa Gomez de Maydana; abuelos paternos Juan Garcia y Theresa Delgado; abuelos maternos Alexo Gomez e Ines Palomero, vecinos de esta. Nacido 25 Jul de ese año. Padrinos Julian Nuñez, vecino de B^{s} Ay^{s} y Rosa Salinas, vecina de esta. Testigos Ign^{o} Fern^{z} y Jose Soto. Fdo. Dr. Antonio de la Trinidad Martinez de Ibarra (f. 339)

1635.—Bartolo Peloso y Veron: bautizado 26 Ago 1782, hijo legítimo de Ant^{o} Peloso y de Juana Veron; abuelos paternos Fran^{co} Peloso y Petrona Sandoval; abuelos maternos Bernardo Veron y Dominga Bravo, todos vecinos de esta. Nacido 21 de ese mes. Padrinos Juan Simon Benitez y Juana Castillo, todos vecinos de esta. Testigos Ign^{o} Fern^{z} y Jose Salas. Fdo. Dr. Antonio de la Trinidad Martinez de Ibarra (f. 339v)

1636.—Ramon de la Rosa Bargas: bautizado 1 Set 1782, hijo natural de Juana Bargas, vecina de esta. "No tiene abuelos paternos ni maternos". Nacido 27 Ago de ese año. Padri-

Cortesía de genealogiafamiliar.net

nos Xavier Ximenez y Pasquala Ximenez, vecinos de esta. Testigos Ign° y Antonio Fernandez. Fdo. Dr. Antonio de la Trinidad Martinez de Ibarra (f. 339v) (no se indica apellido de testigo)

1637. Juan de Dios Gonzalez y Escobar: bautizado 3 Set 1782, hijo legítimo de Jose Gonzalez y de Margarita Escobar, vecinos de esta. "No tiene abuelos paternos ni maternos". Nacido 1 de ese mes. Padrinos Lorenzo Baez y Maria Baez, vecinos de esta. Testigos Ignacio y Antonio de Sosa. Fdo. Dr. Antonio de la Trinidad Martinez de Ibarra (f. 340) (no se indica apellido de testigo)

1638. Antolina Rosa Soto de Hidalgo: bautizada 4 Set 1782, hija legítima de Juan Fran^co Soto y de Jacinta Hidalgo; abuelos paternos D^n Ign° de Soto y Dª Fran^cá Leuza; abuelos maternos D^n Alonso Hidalgo y Dª Lorenza Casajus, todos vecinos de esta. Nacida 30 Ago de ese año. Padrinos D^n Fran^co Xavier de Casajus y Dª Rosa de Casajus, vecinos de esta. Testigos Ign° y Jose Salinas. Fdo. Dr. Antonio de la Trinidad Martinez de Ibarra (f. 340) (no se indica apellido de testigo)

1639. Juana Obregon y Mendoza: bautizada 4 Set 1782, hija legítima de Leonisio Obregon y de Isavel Mendoza; abuelos paternos Antonio Obregon y Micaela Pa...; abuelos maternos Raymundo Mendoza y Antonia Navarro, todos vecinos de esta. Nacida 4 Ago de ese año. Padrinos Marcos Aguirre y Ana Ocampos, vecinos de esta. Testigos Jose Sena y Ant° Sosa. Fdo. Dr. Antonio de la Trinidad Martinez de Ibarra (f. 340v) (partida muy destruída)

1640. Antonio Jil Mendieta y Enrrique: bautizado 5 Set 1782, hijo legítimo de Matias Mendieta y de Maria Enrrique; abuelos paternos Jose Mendieta y Bartola Rosales; abuelos maternos Juan Enrrique y Lorenza Andara, todos vecinos de esta. Nacido 1 de ese mes. Padrinos Juan Esteban Sanchez y Rosa Rodriguez, vecinos de esta. Testigos Ign° Soto y Ant° Sosa. Fdo. Dr. Antonio de la Trinidad Martinez de Ibarra (f. 340v)

1641. Cayetano Balenzuela y Sosa: bautizado 8 Set 1782, hijo legítimo de Felipe Balenzuela y de Thomasa Sosa; abue-

Cortesía de genealogiafamiliar.net

los paternos Luciano Balenzuela y Ramona Segovia; abuelos maternos Marcos Sosa y Josefa Leyva, todos vecinos de esta. Nacido 23 Ago de ese año. Padrinos Pedro Pasqual Gonzalez y Ant^{a} Fernandez, vecinos de esta. Testigos Josef Sauzedo y Ant^{o} Solis. Fdo. Dr. Antonio de la Trinidad Martinez de Ibarra (f. 341)

1642. Maria Josefa Morales y Peña: bautizada 8 Set 1782, hija legítima de Jose Morales y de Margarita Peña; abuelos paternos Martin Morales y Maria Zenturion; abuelos maternos Pablo Gomez y Juana Soler, todos vecinos de esta. Nacida 3 de ese mes. Padrinos Fran^{co} Diaz y Manuela Gomez, vecinos de esta. Testigos Jose Solis y Miguel Uveda. Fdo. Dr. Antonio de la Trinidad Martinez de Ibarra (f. 341)

1643. Maria Mercedes Balcazar y Payva: bautizada 8 Set 1782, hija legítima de Ignacio Balcazar y de Juana Payva; "no tiene abuelos paternos ni maternos". Nacida 6 de ese mes. Padrinos Pedro Ballejos y Ant^{a} Sotelo, vecinos de esta. Testigos Ign^{o} Jil y Ant^{o} Sena. Fdo. Dr. Antonio de la Trinidad Martinez de Ibarra (f. 341v)

1644. Juan Gregorio Zenturion y Espíndula: bautizado 12 Set 1782, hijo legítimo de Juan Zenturion y de Geronima Espindula, vecinos de esta. "No tiene abuelos paternos ni maternos". Nacido 10 de ese mes. Padrinos Pedro Vallejos y Ant^{a} Sotelo, vecinos de esta. Testigos Ant^{o} Solis y Xavier Sena. Fdo. Dr. Antonio de la Trinidad Martinez de Ibarra (f. 341v)

1645. Leonora Balcazar y Sandoval: bautizada 14 Set 1782, hija legítima de Jacinto Balcazar y de Juana Sandoval; abuelos paternos Gaspar Balcazar y Maria Godoy; abuelos maternos Antonio Sandoval y Petrona Sauzedo, todos vecinos de esta. Nacida 11 de ese mes. Padrinos Buenaventura Osuna y Catalina Osuna, vecinos de esta. Testigos Ign^{o} Fern^{z} y Jose Soto. Fdo. Dr. Antonio de la Trinidad Martinez de Ibarra (f. 342)

1646. Florenciana Sena y Mendoza: bautizada 15 Set 1782, hija legítima de Luis Sena y de Theresa Mendoza; abuelos paternos Antonio Sena y Micaela Murrada; abuelos maternos Raymundo Mendoza y Antonia Navarro, todos vecinos de es-

Cortesía de genealogiafamiliar.net

ta. Nacida 15 Ago de ese año. Padrinos Juan Antonio Maydana y Bernarda Espinosa, vecinos de esta. Testigos Ign^{o} y Jose Solis. Fdo. Dr. Antonio de la Trinidad Martinez de Ibarra (f. 342) (no se indica apellido de un testigo)

1647. Manuel Ignacio Ojeda y Encinas: bautizado 15 Set 1782, hijo legítimo de Juan Thomas Ojeda y de Maria Margarita Encinas; abuelos paternos Fran^{co} Encinas (sic) y Lauriana Maydana; "no tiene abuelos maternos". Nacido 15 Ago de ese año. Padrinos Manuel Sanchez y Bartola Zaracho, vecinos de esta. Testigos Ign^{o} y Jose Solis. Fdo. Dr. Antonio de la Trinidad Martinez de Ibarra (f. 342v) (no se indica apellido de testigo)

1648. Maria Antonia Lopez y Romero: bautizada 22 Set 1782, hija legítima de Jose Ant^{o} Lopez y de Isavel Romero; abuelos paternos Luciano Romero y Maria Caseres; "no tiene abuelos maternos", vecinos de esta. Nacida 22 de ese mes. Padrinos Mariano Lopez e I... Ra... Dominguez, vecinos de esta. Testigos Ign^{o} y Ant^{o} Fern^{z}. Fdo. Dr. Antonio de la Trinidad Martinez de Ibarra (f. 342v) (partida muy destruída, en la que no se indica apellido de testigo)

1649. Maria Lopez y Correa: bautizada 24 Set 1782, hija legítima de Nicolas Lopez y de Lorenza Correa; abuelos paternos Fran^{co} Lopez y Maria Sena; abuelos maternos Juaq^{n} Correa y Maria Escalante, vecinos de esta. Nacida 22 de ese mes. Padrinos Jose Garcia y Maria Areco, vecinos de esta. Testigos Ign^{o} y Antonio Fern^{z}. Fdo. Dr. Antonio de la Trinidad Martinez de Ibarra (f. 343) (no se indica apellido de testigo)

1650. Jose Baltasar Idalgo y Gomez: bautizado 24 Set 1782, hijo legítimo de Fran^{co} de Paula Idalgo y de Juana Gomez; abuelos paternos D^{n} Alonso Idalgo y Dª Lorenza Casajus; abuelos maternos Geronimo Gomez y Eugenia Rojas, vecinos de esta. Nacido 24 Dic 1781. Padrinos Manuel Sanchez y Juana Gomez, vecinos de esta. Testigos Ign^{o} y Ant^{o} Fern^{z}. Fdo. Dr. Antonio de la Trinidad Martinez de Ibarra (f. 343) (no se indica apellido de testigo)

1651. Juan Fran^{co} Colodrero y Fern^{z}: bautizado 30 Set 1782, hijo legítimo de Felipe Colodrero y de Dª Maria Ant^{a} Fern^{z}; abuelos paternos D^{n} Felipe Colodrero y Dª Maria

Cortesía de genealogiafamiliar.net

Antª Rodriguez; abuelos maternos Dⁿ Juan Fernandez y Dª Maria Clara Frutos, vecinos de esta. Nacido 25 de ese mes. Padrinos Dⁿ Agustin Ximenez y Dª Josefa Frutos, vecinos de esta. Testigos Ignº y Antº Fernᶻ. Fdo. Dr. Antonio de la Trinidad Martinez de Ibarra (f. 343v) (no se indica apellido de testigo)

1652.—Cipriana Rolon y Gomez: bautizada 4 Oct 1782, hija legítima de Ignº Rolon y de Dª Franᶜᵃ Gomez; abuelos paternos Antº Rolon y Maria Gomez; abuelos maternos Silvestre Gomez y Bernarda Cristaldo, todos vecinos de esta. Nacida 1 de ese mes. Padrinos Franᶜᵒ Antº Soto y Ana Rolon, vecinos de esta. Testigos Ignº y Antº Fernandez. Fdo. Dr. Antonio de la Trinidad Martinez de Ibarra (f. 343v) (no se indica apellido de testigo)

1653. Maria Lorenza Martinez y Espinosa: bautizada 4 Oct 1782, hija legítima de Antº Martinez y de Ana Espinosa; abuelos paternos Andres Martinez y Ana Espinosa; abuelos maternos Jose Espinosa y Geronima Fernandez, todos vecinos de esta. Nacida 4 Set de ese año. Padrinos Melchor Sena y Bartola Gonzalez, vecinos de esta. Testigos Ignº y Manˡ Fernandez. Fdo. Dr. Antonio de la Trinidad Martinez de Ibarra (f. 344) (no se indica apellido de testigo)

1654.—Franᶜᵃ Clara Ballejos y Maydana: bautizada 5 Oct 1782, hija legítima de Sebastian Ballejos y de Franᶜᵃ Maydana; vecinos y naturales de esta. "no tiene abuelos paternos ni maternos". Nacida 25 Set de ese año. Padrinos Jose Antº Maciel y Petrona Perez, vecinos de esta. Testigos Ignº y Manˡ Fernandez. Fdo. Dr. Antonio de la Trinidad Martinez de Ibarra (f. 344) (no se indica apellido de testigo)

1655.—Franᶜᵃ Ballejos y Cristaldo: bautizada 5 Oct 1782, hija legítima de Pasqual Ballejos y de Maria Josefa Cristaldo; abuelos paternos Alejo Ballejo y Maria Baez; abuelos maternos Sebastian Cristaldo y Franᶜᵃ Sotelo, todos vecinos de esta. Nacida ... de ese mes. Padrinos Franᶜᵒ de Orduña y Gregoria Sanchez Negrete, vecinos de esta. Testigos Ignº y Manˡ Fernᶻ. Fdo. Dr. Antonio de la Trinidad Martinez de Ibarra (f. 344v) (partida muy destruída en la que no se indica apellido de testigo)

Cortesía de genealogiafamiliar.net

1656.—Maria Rosa Aguirre y Rodriguez: bautizada 6 Oct 1782, hija legítima de Jose Ign^{o} Aguirre y de Barvara Rodriguez; abuelos paternos Antonio Aguirre y Maria Soto; abuelos maternos Santiago Rodriguez y Rosa Veron, vecimos de esta. Nacida 6 Set de ese año. Padrinos Eugenio Cavral y ... Rodriguez, vecinos de esta. Testigos Ign^{o} Rolon y Jose Diaz. Fdo. Dr. Antonio de la Trinidad Martinez de Ibarra (f. 344v) (partida muy destruída)

1657.—Cayetana Rodriguez y Salazar: bautizada 6 Oct 1782, hija legítima de Pedro Jose Rodriguez y de Maria Angela Salazar; abuelos paternos Santiago Rodriguez y Rosa Veron; abuelos maternos Lorenzo Salazar y Martina Villalva, vecinos de esta. Nacida 6 Ago de ese año. Padrinos Thomas de Soto y Bartola Rodriguez, vecinos de esta. Testigos Ign^{o} Juarez y Juan Rolon. Fdo. Dr. Antonio de la Trinidad Martinez de Ibarra (f. 345)

1658. Domingo Romero y Gomez: bautizado 6 Oct 1782, hijo legítimo de Prudencio Romero y de Gregoria Gomez; abuelos paternos Bentura Romero y Pasquala Arriola; abuelos maternos Andres Gomez y Juana Soto, vecinos de esta. Nacido 6 Ago de ese año. Padrinos Mariano Olivera y Juana Soto, vecinos de esta. Testigos Ign^{o} Juarez y Juan Rolon. Fdo. Dr. Antonio de la Trinidad Martinez de Ibarra (f. 345)

1659.—Fran^{ca} Isavel Silva y Frutos: bautizada 11 Oct 1782, hija legítima de Felis Silva y de Dª Rosa Frutos; abuelos paternos D^{n} Jose de Silva y Osores y Dª Orosia Casajus; abuelos maternos Jose Frutos y Dª Maria Campusano, vecinos de esta. Nacida 4 de ese mes. Padrinos D^{n} Jose Baltasar Casajus y Dª Josefa Frutos, vecinos de esta. Testigos Ign^{o} y Ant^{o} Fern^{z}. Fdo. Dr. Antonio de la Trinidad Martinez de Ibarra (f. 345v) (no se indica apellido de testigo)

1660. Marcos Vicente Mieres y Aguilar: bautizado 11 Oct 1782, hijo natural de Maria Josefa Mieres, natural y vecina de esta. "No tiene abuelos paternos ni maternos". Nacido 4 de ese mes. Padrinos Fran^{co} Marquez Cavallero y Rosa Suarez, vecinos de esta. Testigos Ign^{o} y Antonio Fern^{z}. Fdo. Dr. Antonio de la Trinidad Martinez de Ibarra (f. 345v)

Cortesía de genealogiafamiliar.net

(no se indica apellido de testigo)

1660. Nota al margen: Que esta partida esta equivocada porq^e el Baptizado es hijo natur^l de Maria Josefa y p^r lo mismo debe ser tambien Mieres. Fdo. Araujo.

1661. Maria Bernarda Soto y Roxas: bautizada 13 Oct 1782, hija legítima de Jose Antonio Soto y de Lorenza Roxas, "no tiene abuelos paternos ni maternos", vecinos y naturales de esta. Nacido ... Set de ese año. Padrinos Nicolas Gauna y Petrona Gauna, vecinos de esta. Testigos Ignacio y Ant^o Fernandez. Fdo. Dr. Antonio de la Trinidad Martinez de Ibarra (f. 346) (no se indica apellido de testigo; partida muy destruída)

1662. Ana de Sosa y Martinez: bautizada 14 Oct 1782, hija legítima de Alexo de Sosa y de Gregoria Martinez; abuelos paternos Asensio de Sosa y Rosa Garcia; abuelos maternos Manuel Martinez y Juana de Sosa, vecinos de esta. Nacida 14 Set de ese año. Padrinos Julian Nuñez y Maria Fran^ca Martinez, vecinos de esta. Testigos Ign^o y Ant^o de Sosa. Fdo. Dr. Antonio de la Trinidad Martinez de Ibarra (f. 346) (no se indica apellido de testigo)

1663. ... Antonio Silva y Galarza: bautizado 14 Oct 1782, hijo legítimo de Manuel Silva y de Juana Galarza; abuelos paternos Juan de Silva y Geronima ...dez; abuelos maternos D^n Miguel Galarza y Fran^ca Lu..., vecinos de esta. Nacido 10 de ese mes. Padrinos Fran^co Fernandez y Dª Ana Fernandez, vecinos de esta. Testigos Ign^o y Jose de Sosa. Fdo. Dr. Antonio de la Trinidad Martinez de Ibarra (f. 346v) (partida muy destruída en la que no se indica apellido de testigo)

1664. Agustina Rosa Alfonso y Mendez: bautizada 20 Oct 1782, hija legítima de Geronimo Alfonso y de Fran^ca Mendez; abuelos paternos Anselmo Alfonso y Greg^a Alcaraz; abuelos maternos Thomas Mendez y Josefa Cristaldo, vecinos de esta. Nacida 24 Set de ese año. Padrinos Jose Mendez y Fran^ca Blanco, vecinos de esta. Testigos Ign^o y Jose Sena. Fdo. Dr. Antonio de la Trinidad Martinez de Ibarra (f. 346v) (no se indica apellido de testigo)

1665. Pedro Nolasco Encinas y Rodriguez: bautizado 27 Oct 1782, hijo legítimo de Juan Bentura Rodriguez (sic) y de Maria

Cortesía de genealogiafamiliar.net

Rodriguez; abuelos paternos Lorenzo Encinas; abuelos maternos Rafael Rodriguez y Maria Ant[a] Toledo, todos vecinos de esta. Nacido 21 de ese mes. Padrinos Jose Mendez y Maria Isavel Fernandez, vecinos de esta. Testigos Ign[o] Fern[z] y Luis Melgarejo. Fdo. Dr. Antonio de la Trinidad Martinez de Ibarra (f. 347)

1666. Maria Ana: bautizada 27 Oct 1782, hija de la Iglesia, no se sabe fecha de nacimiento. Padrinos Pedro de Sandoval y Pasquala Varrios, vecinos y naturales de esta. Testigos Ign[o] Fernandez y Luis Sena. Fdo. Dr. Antonio de la Trinidad Martinez de Ibarra (f. 347) Nota:"no se dio razon de los abuelos, madre ni quando nacio".

1667. Petronila Martinez de Idalgo: bautizada 4 Jun 1782, hija legítima de D[n] Juan Esteban Mart[z] y de D[a] Michaela Fran[ca] de Idalgo; abuelos paternos D[a] Margarita Mart[z]; abuelos maternos D[n] Alonso de Hidalgo y Lorenza Casajus, todos vecinos y naturales de esta. Nacida 31 May de ese año. Padrinos D[n] Man[l] de Bedoya y D[a] Margarita de Lagraña, vecinos de esta. Testigos Ign[o] Sosa e Ign[o] Fern[z]. Fdo. Dr. Antonio de la Trinidad Martinez de Ibarra (f. 347v)

1668. Juan Luis Encinas y Ruidiaz: bautizado 28 Oct 1782, hijo legítimo de J... Thomas Encinas y de Maria Ant[a] Ruidiaz; abuelos paternos Carlos Encinas y Maria Nuñez; abuelos maternos Ign[o] Ruidiaz y Agueda Gomez, vecinos y naturales de esta. Nacido 28 Set de ese año. Padrinos Pedro Sandoval y Petrona Galarza, vecinos de esta. Testigos Ignacio Fern[z] y Juan de Sena. Fdo. Dr. Antonio de la Trinidad Martinez de Ibarra (f. 347v) (partida muy destruída)

1669. Manuel Nuñez de Ibarra: bautizado 29 Oct 1782, hijo legítimo de ... Nuñez y de Petrona de Ibarra; abuelos paternos Fran[co] Nuñez y Marta Coseres; abuelos maternos Pasqual de Ibarra y Geronima Sena, vecinos y naturales de esta. Nacido 29 Jul de ese año. Padrinos Cipriano Gomez y Fran[ca] Benitez, vecinos de esta. Testigos Ign[o] y Man[l] Fernandez. Fdo. Dr. Antonio de la Trinidad Martinez de Ibarra (f. 347v) (partida muy destruída y no se indica apellido de testigo)

Cortesía de genealogiafamiliar.net

1670.—Juan Antonio Juanlindo: bautizado 30 Oct 1782, hijo natural de Rosa Juanlindo, vecina y natural de esta. "No dieron razon de los abuelos paternos ni maternos". Nacido 30 Jul de ese año. Padrinos Fran^{co} Xavier Mieres y Maria Josefa Mieres, vecinos y naturales de esta. Testigos Ign^{o} y Man^{l} Fern^{z}. Fdo. Dr. Antonio de la Trinidad Martinez de Ibarra (f. 348) (no se indica apellido de testigo)

1671. Simon Gomez y Fernandez: bautizado 30 Oct 1782, hijo legítimo de Roque Gomez y de Paula Fernandez; abuelos paternos Juan Luis Fernandez (sic) y Juana Barrios; abuelos maternos Josef Fern^{z} y Lorenza Carvajal, todos vecinos y naturales de esta. Nacido 27 Set de ese año. Padrinos Bartolome Gomez y ..., vecinos de esta. Testigos Juan Salazar e Ign^{o} Fern^{z}. Fdo. Dr. Antonio de la Trinidad Martinez de Ibarra (f. 348) (partida muy destruída)

1672. Josef Santos Reynado y Santuchos: bautizado 2 Nov 1782, hijo legítimo de Ant^{o} Reynado, natural de la ciudad de Malaga y de Maria Ign^{a} Santuchos; abuelos paternos Juan de los Santos Reynado y Josefa de la Vega, vecinos de Malaga; abuelos maternos Justo Santuchos y Juana Figueroa, vecinos de esta. Nacido 1 de ese mes. Padrinos Juan Bentura Diaz y Anna Sanchez de la Torre. Testigos Ign^{o} Fern^{z} y Juan Solis. Fdo. Dr. Antonio de la Trinidad Martinez de Ibarra (f. 348v)

1673.—Pasquala Gonzalez y Ramirez: bautizada 4 Nov 1782, hija legítima de Matias Gonzalez y de Cipriana Ramirez, "no tiene abuelos paternos ni maternos", vecinos de esta. Nacida 22 Oct de ese año. Padrinos Manuel Sanchez y Thomasa Esquivel, vecinos de esta. Testigos Ignacio y Manuel Fernandez. Fdo. Dr. Antonio de la Trinidad Martinez de Ibarra (f. 348v) (no se indica apellido de testigo)

1674. Ignacio Maciel y Coseres: bautizado 4 Nov 1782, hijo legítimo de Gaspar Maciel y de Orosia Coseres, vecinos y naturales de esta. "No tiene abuelos paternos ni maternos". Nacido 4 Set de ese año. Padrinos Baltasar Godoy y Bernarda Machuca, vecinos de esta. Testigos Ign^{o} y Manuel Fern^{z}. Fdo. Dr. Antonio de la Trinidad Martinez de Ibarra (f. 349) (no se indica apellido de testigo)

Cortesía de genealogiafamiliar.net

1675.- Jose Felis Sena y Ramirez: bautizado 6 Nov 1782, hijo legítimo de Juan Manuel Sena y de Juana Ramirez; abuelos paternos Jose Sena y Maria de Ibarra; abuelos maternos Andres Ramirez y Bernarda Payva, vecinos y naturales de esta. Nacido 6 Jul de ese año. Padrinos Jose Ign° Esquivel y Catalina Sena, vecinos de esta. Testigos Ign° y Antonio Juarez. Fdo. Dr. Antonio de la Trinidad Martinez de Ibarra (f. 349) (no se indica apellido de testigo)

1676. Leonisia Romero: bautizada 8 Nov 1782, hija de Maria del Transito Romero, vecina de esta. "No tiene abuelos paternos ni maternos". Nacida 8 Set de ese año. Padrinos Xavier Mieres y Maria Josefa Mieres, vecinos de esta. Testigos Ign° Fern^z y Jose Soto. Fdo. Dr. Antonio de la Trinidad Martinez de Ibarra (f. 349v)

1677.- Leonarda Tixera y Encinas: bautizada 8 Nov 1782, hija legítima de Juan Tixera y de Manuela Encinas; abuelos paternos Ant° Tixera y Fran^ca Avalos; abuelos maternos Thomas Encinas y Maria Maciel, vecinos y naturales de esta. Nacida 4 de ese mes. Padrinos Juan Jose Lopez y Liberata Falcon, vecinos de esta. Testigos Ign° Fern^z y Jose S... Fdo. Dr. Antonio de la Trinidad Martinez de Ibarra (f. 349v) (partida muy destruída)

1678.- Bartola Corrales: bautizada 10 Nov 1782, hija de Antonia Corrales, vecina de esta. "No tiene abuelos paternos ni maternos". Nacida 10 Ago de ese año. Padrinos Miguel Perez y Lorenza Medina, vecinos de esta. Testigos Ign° Solis y Jose Sena. Fdo. Dr. Antonio de la Trinidad Martinez de Ibarra (f. 350)

1679. Mauricio Lopez y Villoldo: bautizado 10 Nov 1782, hijo legítimo de Jose Lopez y de Orosia Villoldo, "no tiene abuelos paternos ni maternos". Nacido 10 Set de ese año. Padrinos Nicolas Fern^z y Melchora Cuenca, vecinos de esta. Testigos Ign° Solis y Jose Sena. Fdo. Dr. Antonio de la Trinidad Martinez de Ibarra (f. 350)

1680. Maria de Jemes Nuñez y Godoy: bautizada 12 Nov 1782, hija legítima de Antonio Nuñez y de Simona Godoy, vecinos de esta. "No tiene abuelos paternos ni maternos. Nacida 8 de ese mes. Padrinos Bernardino ... y Rosa de Mesa, vecinos de esta. Testigos Ign° Fern^z y Jose Soto. Fdo.

Cortesía de genealogiafamiliar.net

Dr. Antonio de la Trinidad Martinez de Ibarra (f. 350) (partida muy destruída)

1681. Maria Mercedes de Sosa y Polo: bautizada 17 Nov 1782, hija legítima de Manuel de Sosa y de Martina Polo, "no tiene abuelos paternos ni maternos". Nacida 17 Oct de ese año. Padrinos Antonio de Sosa y Bernarda de Sosa, vecinos de esta. Testigos Ign^{o} Fernandez y Ant^{o} Sosa. Fdo. Dr. Antonio de la Trinidad Martinez de Ibarra (f. 350v)

1682. Jose Eugenio Gomez y Benitez: bautizado 17 Nov 1782, hijo legítimo de Geronimo Gomez y de Maria Eusevia Benitez; abuelos paternos Jose Gomez y Rosa Ca...; abuelos maternos Vizente Bentura y Nicolasa Sanchez, vecinos y naturales de esta. Nacido 13 de ese mes. Padrinos Julian Nuñez, vecino de B^{s} Ay^{s} y Juana Maria Gomez, vecina de esta. Testigos Ign^{o} Fern^{z} y Jose Sena. Fdo. Dr. Antonio de la Trinidad Martinez de Ibarra (f. 350v) (partida muy destruída)

1683. Maria Geronima Enciso: bautizada 17 Nov 1782, hija natural de Orosia Enciso, vecina de esta, "no tiene abuelos paternos ni maternos". Nacida 17 May de ese año. Padrinos Jose Duran y Rosa Ledesma, vecinos de esta. Testigos Ign^{o} Fern^{z} y Jose Soto. Fdo. Dr. Antonio de la Trinidad Martinez de Ibarra (f. 351)

1684. Thomasa Frutos: bautizada 19 Nov 1782, hija natural de Margarita Frutos, vecina de esta, "no ay razon de abuelos paternos ni maternos". Nacida 13 de ese mes. Padrinos Bonifacio Benitez y Dominga Mesa, vecinos de esta. Testigos Ign^{o} Fern^{z} y Luis Mendoza. Fdo. Dr. Antonio de la Trinidad Martinez de Ibarra (f. 351)

1685. Manuel Ignacio Frutos Orrego: bautizado 24 Nov 1782, hijo legítimo de Jose Frutos y de Rosa Orrego; abuelos paternos Sebastian Frutos y Thomasa Vega; abuelos maternos Marcos Orrego y Ana Maria Mendoza, todos vecinos y naturales de esta. Nacido 21 de ese mes. Padrinos Fran^{co} Orrego y Melchora Orrego, vecinos de esta. Testigos Ign^{o} Fern^{z} y Luis Orrego. Fdo. Dr. Antonio de la Trinidad Martinez de Ibarra (f. 351)

1686. Juan Calixto Ortega y Ramirez: bautizado 25 Nov 1782,

Cortesía de genealogiafamiliar.net

hijo legítimo de Fran^co Ortega y de Mar... Ramirez, vecinos y naturales de esta. "No tiene abuelos paternos ni maternos". Nacido 25 Oct de ese año. Padrinos Ant^o Esquivel y Fran^ca Ramirez, vecinos de esta. Testigos Ign^o Fern^z y Jose Silva. Fdo. Dr. Antonio de la Trinidad Martinez de Ibarra (f. 351v) (partida muy destruída)

1687. Fran^co Xavier Rodriguez y Gonzalez: bautizado 26 Nov 1782, hijo legítimo de Juan Ant^o Rodriguez y de Baleria Gonzalez; abuelos paternos Mateo Rodriguez y ...; abuelos maternos Fran^co Gonzalez y Micaela Solis, todos vecinos y naturales de esta. Nacido 26 Oct de ese año. Padrinos Gregorio Esquivel y Fran^ca Rodriguez, vecinos de esta. Testigos Ign^o Fern^z y Juan Fern^z. Fdo. Dr. Antonio de la Trinidad Martinez de Ibarra (f. 351v) (partida muy destruída)

1688. Juan de la Cruz Gonzalez y Fernandez: bautizado 29 Nov 1782, hijo legítimo de Melchor Gonzalez y de Manuela Fern^z; abuelos paternos Ignacio Gonzalez y Eugenia Casco; abuelos maternos Martin Fernandez y Bartola Alvarez, todos vecinos y naturales de esta. Nacido 21 de ese mes. Padrinos Jose Perez y Dominga Mesa, vecinos de esta. Testigos Ign^o Fern^z y Juan Sosa. Fdo. Dr. Antonio de la Trinidad Martinez de Ibarra (f. 352)

1689. Lucas Ojeda y Montiel: bautizado 29 Nov 1782, hijo legítimo de Lucas Ojeda y de Fran^ca Maciel (sic). "No tiene abuelos paternos ni maternos". Nacido 22 de ese mes. Padrinos Pedro Sandoval y Angela Alvarez, vecinos de esta. Testigos Ign^o Fern^z y Jose Silva. Fdo. Dr. Antonio de la Trinidad Martinez de Ibarra (f. 352)

1690. Bartolo de Ojeda y Alegre: bautizado 1 Dic 1782, hijo legítimo de Geronimo Ojeda y de Cipriana Alegre, vecinos de esta. "No tiene abuelos paternos ni maternos". Nacido 1 Nov de ese año. Padrinos Clem^te de Sosa y Gregoria de Sosa. Testigos Ign^o Fern^z y Jose de Sosa. Fdo. Dr. Antonio de la Trinidad Martinez de Ibarra (f. 352v)

1691. Andrea Sanchez y Coseres: bautizada 2 Dic 1782, hija legítima de Man^l Sanchez y de Fran^ca Coseres, vecinos de esta. "No tiene abuelos paternos ni maternos". Nacido 30 Nov de ese año. Padrinos Jo... Romero y Pasquala

Cortesía de genealogiafamiliar.net

Romero, vecinos de esta. Testigos Ign° Fernandez y Jose Luque. Fdo. Dr. Antonio de la Trinidad Martinez de Ibarra (f. 352v) (partida muy destruída)

1692. Fran^ca Antonia Gonzalez de Esquivel: bautizada 2 Dic 1782, hija legítima de Jose Ant° Gonzalez y de Maria Esquivel, vecinos de esta. "No tiene abuelos paternos ni maternos". Nacida 15 Nov de ese año. Padrinos Mariano Quiros y Maria Ant^a Enrrique, vecinos de esta. Testigos Ign° Fern^z y Jose Luque. Fdo. Dr. Antonio de la Trinidad Martinez de Ibarra (f. 352v)

1693. Narciso Godoy y Caseres: bautizado 2 Dic 1782, hijo legítimo de Alberto Godoy y de Catalina Caseres; abuelos paternos Jose Godoy y Petrona Ramirez; abuelos maternos Xavier Caseres y Fran^ca Nuñez, vecinos de esta. Nacido 1 Nov de ese año. Padrinos Matias Olivares y Josefa Sanchez, vecinos de esta. Testigos Ign° Fern^z y Jose Luque. Fdo. Dr. Antonio de la Trinidad Martinez de Ibarra (f. 353)

1694. Juan Andres Encinas y Machuca: bautizado 2 Dic 1782, hijo legítimo de Felis Encinas y de Lorenza Machuca, vecinos de esta. "No tiene abuelos paternos ni maternos". Nacido 30 Nov de ese año. Padrinos Marcos Aguirre y Fran^ca Diaz, vecinos de esta. Testigos Ign° Fern^z y Jose Luque. Fdo. Dr. Antonio de la Trinidad Martinez de Ibarra (f. 353)

1695. Florentin Sanchez y Rolon: bautizado 2 Dic 1782, hijo legítimo de Thomas Sanchez y de Laura Rolon; abuelos paternos Jorxe Sanchez y Juana Gauna; abuelos maternos Balentin Rolon y Lucia Obiedo, vecinos y naturales de esta. Nacido 1 de ese mes. Padrinos Juan de Dios Mainprize y Maria Luisa Recalde, vecinos de esta. Testigos Ign° Fern^z y Jose Luque. Fdo. Dr. Antonio de la Trinidad Martinez de Ibarra (f. 353v)

1696. Maria Prado y Encinas: bautizada 2 Dic 1782, hija legítima de Juan Prado y de Juana Encinas, vecinos y naturales de esta. "No tiene abuelos paternos ni maternos". Nacida 2 Nov de ese año. Madrina Juana Maciel, vecina de esta. Testigos Ign° Fern^z y Ant° Fern^z. Fdo. Dr. Antonio de la Trinidad Martinez de Ibarra (f. 353v)

Cortesía de genealogiafamiliar.net

1697. Leonisia Sarate y Diaz: bautizada 2 Dic 1782, hija legítima de Jose Zarate y de Rosa Diaz. "No tiene abuelos paternos ni maternos". Nacida 2 Nov de ese año. Padrinos ... y Maria ..., vecinos de esta. Testigos Ign^{o} Fern^{z} y Antonio Fern^{z}. Fdo. Dr. Antonio de la Trinidad Martinez de Ibarra (f. 353v) (partida muy destruída)

1698. Fran^{co} Barrios y Gonzalez: bautizado 3 Dic 1782, hijo legítimo de Jose Ignacio Barrios y de Juana Gonzalez; abuelos paternos Ramon Barrios y Rosa Villanueva; abuelos maternos Martin Gonzalez y Maria Isabel Godoy, todos vecinos y naturales de esta. Nacido 3 Nov de ese año. Padrinos Pedro Sandoval y Luisa de Almiron, vecinos de esta. Testigos Ign^{o} Fern^{z} y Ant^{o} Fern^{z}. Fdo. Dr. Antonio de la Trinidad Martinez de Ibarra (f. 354)

1699. Felipe Garay y Sanchez: bautizado 4 Dic 1782, hijo legítimo de Lorenzo Garay y de Sebastiana Sanchez; abuelos paternos Felipe Garay y Maria Espinosa; "no tiene abuelos maternos". Nacido 4 Nov de ese año. Padrinos Antonio Pintos y Maria Monzon, vecinos de esta. Testigos Ign^{o} Fern^{z} y Antonio Fern^{z}. Fdo. Dr. Antonio de la Trinidad Martinez de Ibarra (f. 354)

1700. Jose Nis y Melgarejo: bautizado 8 Dic 1782, hijo legítimo de ... Nis y de ... Melgarejo, vecinos de esta. "No tiene abuelos paternos ni maternos". Nacido 1 de ese mes. Padrino Antonio Arriola, vecino de esta. Testigos Ign^{o} Fern^{z} y Ant^{o} Fern^{z}. Fdo. Dr. Antonio de la Trinidad Martinez de Ibarra (f. 354) (partida muy destruída)

1701. Maria de la Concepcion Zaracho y Sanchez: bautizada 9 Dic 1782, hija legítima de Gregorio Zaracho y de Margarita Sanchez; abuelos paternos Mateo Zaracho y Josefa Toledo; abuelos maternos Gregorio Sanchez y Micaela Gonzalez, todos vecinos y naturales de esta. Nacida 7 de ese mes. Padrinos Mariano Bazquez y Baleria Alegre, vecinos de esta. Testigos Ign^{o} Fern^{z} y Gregorio Sanchez. Fdo. Dr. Antonio de la Trinidad Martinez de Ibarra (f. 354v)

1702. Nicolas Antonio de Aguilar y Sanchez: bautizado 10 Dic 1782, hijo legítimo de Juan Simon de Aguilar y de Petrona Sanchez; abuelos paternos Alonso de Aguilar y Dominga

Cortesía de genealogiafamiliar.net

Romero; abuelos maternos Domingo Sanchez y Catalina Gomez, todos vecinos y naturales de esta. Nacido 5 de ese mes. Padrinos Jose Linares y Petrona Aguilar, vecinos de esta. Testigos Ign^{o} Fern^{z} y Ant^{o} Fern^{z}. Fdo. Dr. Antonio de la Trinidad Martinez de Ibarra (f. 354v)

1703. Leocadia Lescano: bautizada 11 Dic 1782, hija natural de Luisa Lescano, vecina de esta. "No tiene abuelos paternos ni maternos". Nacida 11 Nov de ese año. Padrinos Gregorio Sanchez y Maria Josefa Lescano, vecinos de esta. Testigos Ign^{o} Fern^{z} y Jose Sena. Fdo. Dr. Antonio de la Trinidad Martinez de Ibarra (f. 355)

1704. Santiago Azevedo: bautizado 30 Dic 1782, hijo natural de Juana Azevedo, vecina de esta. "No tiene abuelos paternos ni maternos". Nacido 30 Nov de ese año. Padrinos Santiago Balcazar y Juana Castillo, vecinos de esta. Testigos Ign^{o} Fern^{z} y Juan de la Rosa. Fdo. Dr. Antonio de la Trinidad Martinez de Ibarra (f. 355)

1705. Manuel Vicente Moral y Sanchez: bautizado 1 Ene 1783, hijo legítimo de Fran^{co} Moral y de Juana Sanchez; abuelos paternos Juan Moral y Rosa Mato de Pera, naturales y vecinos de Cataliña; abuelos maternos Ignacio Sanchez Negrete y Go... Gomez, vecinos y naturales de esta. Nacido 28 Dic 1782. Padrinos D^{n} Agustin ... y D^{a} ...na Garay, vecinos de esta. Testigos Ign^{o} Fernandez y Juan de la Rosa. Fdo. Dr. Antonio de la Trinidad Martinez de Ibarra (f. 355) (partida muy destruída)

1706. Maria Ant^{a} Portillo y Lopez: bautizada 4 Ene 1783, hija legítima de Manuel Portillo y de Maria Fran^{ca} Lopez; abuelos paternos Domingo Portillo y Theresa Gauna; abuelos maternos ... Lopez e Isidora Maciel, vecinos y naturales de esta. Nacida 2 de ese mes. Padrinos Pablo Correa y Rosa Ibarra, vecinos de esta. Testigos Ign^{o} Fern^{z} y ... Fern^{z}. Fdo. Dr. Antonio de la Trinidad Martinez de Ibarra (f. 355v) (partida muy destruída)

1707. Andrea Ballejos: bautizada 5 Ene 1783, hija natural de Antonia Ballejos, vecina de esta. Nacida 5 ... 1782. Padrinos Ramon Delgado y Juana Ballejos, vecinos de esta. Testigos Ign^{o} Fern^{z} y Ant^{o} Sosa. Fdo. Dr. Antonio de la Trinidad Martinez de Ibarra (f. 355v) (partida muy des-

Cortesía de genealogiafamiliar.net

truída)

1708. Narciso Sosa y Leyva: bautizado 5 Ene 1783, hijo legítimo de Marcos Sosa y de Josefa Leyva; "no dieron razon de los abuelos paternos y maternos". Nacido 5 Nov 1782. Padrinos Marcos Gonzàlez y Maria Montiel, vecinos de esta. Testigos Ign^{o} Fern^{z} y Ant^{o} Sosa. Fdo. Dr. Antonio de la Trinidad Martinez de Ibarra (f. 356)

1709. Maria Isavel Romero y Montenegro: bautizada 7 Ene 1783, hija legítima de Jose Romero y de Fran^{ca} Paula Montenegro; abuelos paternos Ponciano Romero y Maria Gomez; abuelos maternos Ignacio Montenegro y Fran^{ca} Enrrique, todos vecinos y naturales de esta. Nacida 13 Dic 1782. Padrinos Pasqual Martinez y Magdalena Fernandez, vecinos de esta. Testigos Ign^{o} Fern^{z} y Luis Sanchez. Fdo. Dr. Antonio de la Trinidad Martinez de Ibarra (f. 356)

1710. Rafael Maydana y Espinosa: bautizado 11 Ene 1783, hijo legítimo de Juan Antonio Maydana y de Bernarda Espinosa; abuelos paternos Fran^{co} Maydana e Ignacia Bargas; abuelos maternos Thomas Espinosa y Juana ...ma; todos vecinos y naturales de esta. Nacido ... de ese mes. Padrinos Mateo ... y Juana Espinosa, vecinos de esta. Testigos Ign^{o} Fern^{z} y Jose Sena. Fdo. Dr. Antonio de la Trinidad Martinez de Ibarra (f. 356v) (partida muy destruída)

1711. Juan Miguel Ayala y Correa: bautizado 11 Ene 1783, hijo legítimo de Bern^{do} Ayala y de ...nia Correa; abuelos paternos Pedro Ayala y ...nara Rios; abuelos maternos Miguel Correa y Ma... Gomez, todos vecinos y naturales de esta. Nacido 11 Nov 1782. Madrina Juana Galarza, vecina de esta. Testigos Ignacio Fernandez y Jose Sotelo. Fdo. Dr. Antonio de la Trinidad Martinez de Ibarra (f. 356v) (partida muy destruída)

1712. Jose Baltazar Fanegas y Frutos: bautizado 11 Ene 1783, hijo legítimo de Jose Fanegas y de Estefania Frutos; abuelos paternos Diego Fanegas y Angela Villalva; abuelos maternos Manuel Frutos y Juana Pavon, todos vecinos y naturales de esta. Nacido 5 de ese mes. Padrinos Jorxe Ignacio Gomez y Maria Theresa Alegre, vecinos de esta. Testigos Ignacio Fern^{z} y Jose Sotelo. Fdo. Dr. Antonio

Cortesía de genealogiafamiliar.net

de la Trinidad Martinez de Ibarra (f. 357)

1713. Fran^co Aquino y Romero: bautizado 19 Ene 1783, hijo legítimo de Basilio Aquino y de Catalina Romero; abuelos paternos Lorenzo Aquino y Maria Fran^ca Galia...; abuelos maternos Bern^do Romero y Clara Va..., vecinos y naturales de esta. Nacido 9 Dic 1782. Padrino Marcos Mendez, vecino de esta. Testigos Ign^o Fern^z y Jose Sena. Fdo. Dr. Antonio de la Trinidad Martinez de Ibarra (f. 357) (partida muy destruída)

1714. Sebastiana Barreto y Ojeda: bautizada 23 Ene 1783, hija legítima de Ignacio Barreto y de Carmen Ojeda, vecinos y naturales de esta; "no dieron razon de los abuelos paternos y maternos". Nacida 19 de ese mes. Padrinos Pablo Duran y Maria Josefa Fernandez, vecinos de esta. Testigos Ign^o Fern^z y Juan Mati. Fdo. Dr. Antonio de la Trinidad Martinez de Ibarra (f. 357v)

1715. Jose Santos Gomez y Romero: bautizado 26 Ene 1783, hijo legítimo de Roman Gomez y de Maria Ant^a Romero; abuelos paternos Jose Gomez y Felipa Cup...; abuelos maternos Juan Romero y Maria Figueroa, todos vecinos y naturales de esta. Nacido 26 Nov 1782. Padrinos Jose Gonzalez y Maria Margarita Romero, vecinos de esta. Testigos Ign^o Fern^z y Jose Sena. Fdo. Dr. Antonio de la Trinidad Martinez de Ibarra (f. 357v) (partida muy destruída)

1716. Juan Alberto Obregon y Rodriguez: bautizado 30 Ene 1783, hijo legítimo de Leon Obregon y de Maria Norberta Rodriguez; abuelos paternos Bernardo Obregon y Luisa Galarza; abuelos maternos Santiago Rodriguez y Rosa Veron, todos vecinos y naturales de esta. Nacido 30 Nov 1782. Padrinos Juan Jose Ballejos y Ana Rodriguez, vecinos de esta. Testigos Ignacio Fernandez y Santiago Rodriguez. Fdo. Dr. Antonio de la Trinidad Martinez de Ibarra (f. 358)

1717. Thomasa Contreras y Velasco: bautizada 1 Feb 1783, hija legítima de Pedro Contreras y de Margarita Velasco; abuelos paternos Pablo Contreras y Rosa Romero; abuelos maternos Miguel Velasco y Nicolasa Mendez, todos vecinos y naturales de esta. Nacida 31 Ene de ese año. Padrinos Juan Agustin Maydana y Luisa Osorio, vecinos de esta.

Cortesía de genealogiafamiliar.net

Testigos Ign^{o} Fern^{z} y Jose Sena. Fdo. Dr. Antonio de la Trinidad Martinez de Ibarra (f. 358v)

1718.—Maria Petrona Cano y Pera: bautizada 2 Feb 1783, hija legítima de D^{n} ... Cano y de Dominga Pera; abuelos paternos D^{n} Pedro Cano y Dª Ana Boloña, vecinos de "Cadid"; abuelos maternos D^{n} M... Cano de la Pera y Barbara Perez, vecinos de esta. Nacida 1 de ese mes. Padrinos D^{n} Man^{l} de Bedoya y Dª Marg^{ta} Lagraña, vecinos de esta. Testigos Ign^{o} Fern^{z} y Jose Soto. Fdo. Dr. Antonio de la Trinidad Martinez de Ibarra (f. 358v) (partida muy destruída)

1719. Eugenia Correa y Gonzalez: bautizada 9 Feb 1783, hija legítima de Jose Ign^{o} Correa y de Rosalia Gonzalez; abuelos paternos Pasqual Correa y Josefa Ramirez; abuelos maternos Juan Gonzalez y Maria Pucheta, todos vecinos y naturales de esta. Nacida 9 Dic 1782. Padrinos Felipe Olivera y Petrona Luque, vecinos de esta. Testigos Ign^{o} Fern^{z} y Jose Sena. Fdo. Dr. Antonio de la Trinidad Martinez de Ibarra (f. 359)

1720. Juan Luis Vega y Cardoso: bautizado 9 Feb 1783, hijo legítimo de Juan Vega y de Fran^{ca} Cardoso; abuelos paternos Pasqual Vega y Juana Fernandez; abuelos maternos Rafael Cardoso e Ignacia Parras, todos vecinos y naturales de esta. Nacido 9 Set 1782. Padrinos Pedro Orrego y Juana Parras, vecinos de esta. Testigos Ign^{o} Fernandez y Josef Sena. Fdo. Dr. Antonio de la Trinidad Martinez de Ibarra (f. 359)

1721. Polonia Fernandez y Cuenca: bautizada 11 Feb 1783, hija legítima de Nicolas Fernandez y de Melchora Cuenca; abuelos paternos Domingo Fernandez y Eugenia Riquelme; abuelos maternos Diego Cuenca y Bartola Murrada, todos vecinos y naturales de esta. Nacida 8 de ese mes. Padrinos Pedro Galarza y Petrona Obregon, vecinos de esta. Testigos Ant^{o} Fern^{z} e Ignacio Fernandez. Fdo. Dr. Antonio de la Trinidad Martinez de Ibarra (f. 359)

1722.—Fran^{co} Antonio Barria y Añasco: bautizado 11 Feb 1783, hijo legítimo de Jose Ant^{o} Barria y de Clara de Añasco; abuelos paternos Juan Barria y Catalina de Sousa, de "nacion Lusitana"; abuelos maternos Jose de Añasco e Ignacia Galarza, vecinos y naturales de esta. Nacido 9 de ese mes.

Cortesía de genealogiafamiliar.net

Padrinos D^{n} Jose Añasco y Maria Rosa Añasco, vecinos de esta. Testigos Ign^{o} Fern^{z} y Ant^{o} Fernandez. Fdo. Dr. Antonio de la Trinidad Martinez de Ibarra (f. 359v)

1723. Maria Margarita Dorotea Perez y Fernandez: bautizada 11 Feb 1783, hijo legítimo de Agustin Perez y de Silveria Fernandez; abuelos paternos Leon Perez y Simona Ro...; abuelos maternos D^{n} Fernando Fernandez y Dª Juana Lopez, todos vecinos y naturales de esta. Nacida 9 de ese mes. Padrinos Serapio Benitez y ... Fernandez, vecinos de esta. Testigos Ant^{o} Fernandez y Manuel Fernandez. Fdo. Dr. Antonio de la Trinidad Martinez de Ibarra (f. 359v) (partida muy destruída)

1724. Maria Isavel Mendez y Blanco: bautizada 13 Feb 1783, hija legítima de Jose Matias Mendez y de Xaviera Blanco; abuelos paternos Thomas Mendez y Josefa Cristaldo; abuelos maternos Silvestre Blanco y Maria Mesa, todos vecinos y naturales de esta. Nacida 11 de ese mes. Padrinos Ignacio Fernandez y Fran^{ca} Gomez. Testigos Antonio Fernandez y Luis Rodriguez. Fdo. Dr. Antonio de la Trinidad Martinez de Ibarra (f. 360)

1725. Julian de Aguilar y Sanchez: bautizado 17 Feb 1783, hijo legítimo de Juan Jose Aguilar y de Paula San^{z}; abuelos paternos Jose Aguilar y Juana Mieres; abuelos maternos Bentura San^{z} y Josefa Quintana, todos vecinos y naturales de esta. Nacido 14 de ese mes. Padrinos Fran^{co} Xavier Mieres y Maria Ign^{a} Suarez, vecinos de esta. Testigos Ign^{o} Fern^{z} y Man^{l} Suarez. Fdo. Dr. Antonio de la Trinidad Martinez de Ibarra (f. 360)

1726. Maria Isavel Villanueva: bautizada 17 Feb 1783, hija de Rosa Villanueva; "no dieron razon de los abuelos paternos ni maternos", vecina de esta. Nacida 14 de ese mes. Padrinos Fran^{co} y Maria Josefa Varrios, vecinos de esta. Testigos Ign^{o} Fern^{z} y Jose Soto. Fdo. Dr. Antonio de la Trinidad Martinez de Ibarra (f. 360v) (no se indica apellido de padrino)

1727. Antonia Rosa Gomez y Lencinas: bautizada 2 Mar 1783, hija legítima de Gavino Gomez y de Ana Lencinas; abuelos paternos Nicolas Gomez y Petrona ...vedo; abuelos maternos Bartolo Lencinas y Maria Gonzalez, todos vecinos y

Cortesía de genealogiafamiliar.net

naturales de esta. Nacida 26 Feb de ese año. Padrinos Pedro Pablo Duran y Biviana Blanco, vecinos de esta. Testigos Ign^{o} Fern^{z} y Jose Sena. Fdo. Dr. Antonio de la Trinidad Martinez de Ibarra (f. 360v) (partida muy destruída)

1728. Angel Fran^{co} Albarez y Payva: bautizado 6 Mar 1783, hijo legítimo de Fran^{co} Albarez y de Maria Isavel Payva; "no dieron razon de los abuelos paternos ni maternos". Nacido 1 de ese mes. Padrinos D^{n} Angel Leyva y Dª Margarita Encinas, vecinos de esta. Testigos Ign^{o} Fern^{z} y Jose Osuna. Fdo. Dr. Antonio de la Trinidad Martinez de Ibarra (f. 360v)

1729. Juan Baltasar Eusevio Bedoya y Lagraña: bautizado 8 Mar 1783, hijo legítimo de D^{n} Manuel de Bedoya y de Dª Marg^{ta} Lagraña; abuelos paternos D^{n} Fran^{co} Vedoya y Dª Maria Garcia, vecinos de ... de Cos, Montañas de Santander; abuelos maternos D^{n} Ciprian de Lagraña y Dª Greg^{a} Zamudio, vecinos de esta. Nacido 2 de ese mes. Padrinos D^{n} Man^{l} Gomez Cosio y Dª Maria Ant^{a} Zamudio, vecinos de esta. Testigos Ign^{o} Fern^{z} y D^{n} Ziprian de Lagraña. Fdo. Dr. Antonio de la Trinidad Martinez de Ibarra (f. 361) (partida muy destruída)

1730. Fran^{co} Solano Cristaldo y Alfonso: nacio 8 Ago 1782, hijo legítimo de Juan Ant^{o} Cristaldo y de Magdalena Alfonso; abuelos paternos Manuel Cristaldo y Angela Par...; abuelos maternos Jose Alfonso y Petrona Santillan, vecinos y naturales de esta. Padrinos Bautista Cardoso y Maria Eusevia Romero, vecinos de esta. Testigos Ignacio Fernandez y Josef Soto. Fdo. Dr. Antonio de la Trinidad Martinez de Ibarra (f. 361) (no se indica fecha de bautismo)

1731. Juan de Dios Gonzalez y Romero: bautizado 8 Mar 1783, hijo legítimo de ... Gonzalez y de Maria Eusevia Romero; "no tiene abuelos paternos ni maternos". Nacido 1 de ese mes. Padrinos Juan Ant^{o} Cristaldo y Maria Magdalena Alfonso, vecinos de esta. Testigos Ign^{o} Fernandez y Jose Soto. Fdo. Dr. Antonio de la Trinidad Martinez de Ibarra (f. 361v) (partida muy destruída)

1732. Juan Gregorio Gomez y Rodriguez: bautizado 8 Mar 1783,

Cortesía de genealogiafamiliar.net

hijo legítimo de Pasqual Gomez y de Theresa Rodriguez; abuelos paternos Nicolas Gomez y Petrona Azevedo; abuelos maternos Thomas Rodriguez e Ignacia Falcon, todos vecinos y naturales de esta. Nacido 7 de ese mes. Padrinos Fran^{co} Gomez y M... Rodriguez, vecinos de esta. Testigos Ign^{o} Fernandez y Jose de Soto. Fdo. Dr. Antonio de la Trinidad Martinez de Ibarra (f. 361v) (partida muy destruída)

1733. Juana Isabel Medina: bautizada 8 Mar 1783, hija natural de Juana Medina, vecina de esta. "No tiene abuelos paternos ni maternos". Nacida 1 de ese mes. Padrinos ... Rolon y Manuela Rolon, vecinos de esta. Testigos Ign^{o} Fernandez y Jose de Soto. Fdo. Dr. Antonio de la Trinidad Martinez de Ibarra (f. 361v) (partida muy destruída)

1734. Maria Catalina Luzero y Albarracin: bautizada 16 Mar 1783, hija legítima de Melchor Luzero y de Josefa Albarracin, "no tiene abuelos paternos ni maternos". Nacida 8 Feb de ese año. Padrinos Baltasar Martinez y Maria Fran^{ca} Bogarin, vecinos de esta. Testigos Ign^{o} Fernandez y Luis Sena. Fdo. Dr. Antonio de la Trinidad Martinez de Ibarra (f. 362)

1735. Juan Esteban Soler: bautizado 16 Mar 1783, hijo natural de Catalina Soler, vecina de esta; "no tiene abuelos paternos ni maternos". Nacido 13 de ese mes. Padrinos Fran^{co} Ant^{o} Ortega y Catalina Gonzalez, vecinos de esta. Testigos Ign^{o} Fernandez y Luis Sena. Fdo. Dr. Antonio de la Trinidad Martinez de Ibarra (f. 362)

1736. Florencia Orrego y Sanchez: bautizada 16 Mar 1783, hija legítima de Manuel Orrego y de Clara Sanchez; "no dieron razon de los abuelos paternos ni maternos". Nacida 8 de ese mes. Padrinos Matias Olivares y Josefa Sanchez, vecinos de esta. Testigos Ign^{o} Fern^{z} y Luis de Sena. Fdo. Dr. Antonio de la Trinidad Martinez de Ibarra (f. 362v)

1737. Maria Josefa Bargas: bautizada 21 Mar 1783, hija natural de Andrea Bargas, vecina de esta; "no dieron razon de los abuelos paternos ni maternos". Nacida 17 de ese mes. Padrinos Juan Greg^{o} Gomez y Maria Fran^{ca} Gomez, vecinos de esta. Testigos Ign^{o} Fernandez y Roque Perez. Fdo. Dr.

Cortesía de genealogiafamiliar.net

Antonio de la Trinidad Martinez de Ibarra (f. 362v)

1738. Josef Ayala y Delgado: bautizado 21 Mar 1783, hijo legítimo de Pedro Ayala y de Josefa Delgado, vecinos de esta, "no dieron razon de los abuelos paternos ni maternos" Nacido 15 de ese mes. Madrina Petrona de Mesa, vecina de esta. Testigos Ign^{o} Fern^{z} y Jose Soto. Fdo. Dr. Antonio de la Trinidad Martinez de Ibarra (f. 362v)

1739. Maria Salomona Martinez y Palomero: bautizada 22 Mar 1783, hija legítima de Matias Martinez y de Innocencia Palomero; abuelos paternos Jose Martinez y Vicencia Salas; abuelos maternos Manuel Palomero y Maria Josefa Llerias, todos vecinos y naturales de esta. Nacida 20 de ese mes. Padrinos Pedro Gonzalez y Juana Ponce, vecinos de esta. Testigos Ign^{o} Fern^{z} y Jose Soto. Fdo. Dr. Antonio de la Trinidad Martinez de Ibarra (f. 363)

1740. Juan Jose Salazar y Alegre: bautizado 24 Mar 1783, hijo legítimo de Marcos Salazar y de Juliana Alegre; abuelos paternos Lorenzo Salazar y Martina Villalva; abuelos maternos Juan de Alegre e Isabel Veron, todos vecinos y naturales de esta. Nacido 19 de ese mes. Padrinos Sebastian de Alegre y Maria del Carmen de Acosta, vecinos de esta. Testigos Ign^{o} Fern^{z} y Jose Salinas. Fdo. Dr. Antonio de la Trinidad Martinez de Ibarra (f. 363)

1741. Maria del Rosario: bautizada 27 Mar 1783, hija de padres no conocidos. Nacida 12 de ese mes. Padrinos Felipe Iturrino y Maria Bernarda Bargas, vecinos de esta. Testigos Ign^{o} Fernandez y Jose Soto. Fdo. Dr. Antonio de la Trinidad Martinez de Ibarra (f. 363)

1742. Manuel Jose Casco: bautizado 28 Mar 1783, hijo natural de Eugenia Casco, vecina de esta; "no dieron razon de los abuelos paternos ni maternos". Nacido 20 de ese mes. Padrino Antonio Salinas, vecino de esta. Testigos Ign^{o} Fernandez y Luis Sena. Fdo. Dr. Antonio de la Trinidad Martinez de Ibarra (f. 363v)

1743. Juana Petrona Gomez y Banitez: bautizada 28 Mar 1783, hija legítima de Ciprian Gomez y de Fran^{ca} Benitez; abuelos paternos Jose Gomez y Petrona de Ojeda; abuelos maternos Jose Benitez y Margarita Balenzuela, todos vecinos y naturales de esta. Nacida 24 de ese mes. Padri-

Cortesía de genealogiafamiliar.net

nos Jose Ign^{o} Galvan y Clara Gomez, vecinos de esta. Testigos Ign^{o} Fern^{z} y Luis Sena. Fdo. Dr. Antonio de la Trinidad Martinez de Ibarra (f. 363v)

1744. Rosa Isabel Caseres y Almiron: bautizada 30 Mar 1783, hija legítima de Juan Jose Caseres y de Maria Josefa de Almiron; abuelos paternos Jose Caseres y Ant^{a} Sandoval; abuelos maternos Jose Almiron y Theodora Maldonado, todos vecinos y naturales de esta. Nacida 24 de ese mes. Padrinos Manuel ... y Manuela Vega, vecinos y naturales de esta. Testigos Ign^{o} Fernandez y Jose Salinas. Fdo. Dr. Antonio de la Trinidad Martinez de Ibarra (f. 364) (partida muy destruída)

1745. Juan Jose Balenzuela y Dure: bautizado 30 Mar 1783, hijo legítimo de Miguel Balenzuela y de Thomasa Dure; abuelos paternos Pasqual Balenzuela e Ines Castillo; abuelos maternos Pedro Dure y Maria Barrios, todos vecinos y naturales de esta. Nacido 26 de ese mes. Padrinos Ignacio Ximenez y Thomasa Vega, vecinos de esta. Testigos Ignacio Fernandez y Jose Salinas. Fdo. Dr. Antonio de la Trinidad Martinez de Ibarra (f. 364)

1746. Maria Antonia Bazquez y Pintos: bautizada 30 Mar 1783, hija legítima de Eustaquio Bazquez y de Josefa Pintos; abuelos paternos Jose Bazquez y Martina Ramirez, naturales y vecinos de Paraguay; "no dieron razon de los abuelos maternos". Nacida 27 de ese mes. Padrinos Asensio Acosta y Maria Antonia Gallardo, vecinos de esta. Testigos Ign^{o} Fernandez y Jose Salinas. Fdo. Dr. Antonio de la Trinidad Martinez de Ibarra (f. 364v)

1747. Fran^{ca} Gonzalez y Payva: bautizada 30 Mar 1783, hija legítima de Nolasco Gonzalez y de Ana Payva, vecinos y naturales de esta; "no dieron razon de los abuelos paternos ni maternos". Nacida 26 de ese mes. Padrinos Felipe Olivera y Petrona Luque, vecinos de esta. Testigos Ignacio Fernandez y Jose Salinas. Fdo. Dr. Antonio de La Trinidad Martinez de Ibarra (f. 364v)

1748. Maria Florenciana Rios y Gauna: bautizada 3 Abr 1783, hija legítima de Antonio Rios y de Petrona Gauna; abuelos paternos Thomas Rios y Maria Encinas; abuelos maternos Juan Jose Gauna y Maria Josefa Ojeda, todos vecinos y

Cortesía de genealogiafamiliar.net

naturales de esta. Nacida 3 Mar de ese año. Padrinos Lorenzo Salazar y Martina Villalva, vecinos de esta. Testigos Ign^{o} Fernandez y Luis Ramirez. Fdo. Dr. Antonio de la Trinidad Martinez de Ibarra (f. 365)

1749.—Juan Andres Esquibel y de Esquibel: bautizado 6 Abr 1783, hijo legítimo de Nicolas Esquibel y de Micaela Esquibel; abuelos paternos Andres Esquibel y Angela Romero; abuelos maternos Baltasar Esquibel y Dominga Romero, todos vecinos y naturales de esta. Nacido 6 Dic 1782. Padrinos Juan Jose Vallejos y Ana Rodriguez, vecinos de esta. Testigos Ign^{o} Fernandez y Antonio Fernandez. Fdo. Dr. Antonio de la Trinidad Martinez de Ibarra (f. 365)

1750. Maria Vicencia: bautizada 6 Abr 1783, hija de la Iglesia. Nacida 4 de ese mes. Padrinos D^{n} Pablo G..., vecino de esta. Testigos Ign^{o} Fernandez y Ant^{o} Fern^{z}. Fdo. Dr. Antonio de la Trinidad Martinez de Ibarra (f. 365v) (partida muy destruída)

1751. Petrona Gauna y Sanchez: bautizada 7 Abr 1783, hija legítima de Vizente Gauna y de ...ra Sanchez; abuelos paternos Juan Gauna y Fran^{ca} Escalante; abuelos maternos Xavier Sanchez y Antonia Perez, todos vecinos y naturales de esta. Nacida 7 Dic 1782. Madrina Ant^{a} Sanchez, vecina de esta. Testigos Ign^{o} Fern^{z} y Luis de Sena. Fdo. Dr. Antonio de la Trinidad Martinez de Ibarra (f. 365v) (partida muy destruída)

1752. Maria Josefa Balcazar y Alfonso: bautizada 8 Abr 1783, hija legítima de Esteban Balcazar y de Fran^{ca} Alfonso; abuelos paternos ... Balcazar e Isabel Lescano; abuelos maternos Anselmo Alfonso y Maria Sena, todos vecinos y naturales de esta. Nacida 6 de ese mes. Padrinos Fran^{co} Ledesma y ... Testigos Ign^{o} Fern^{z} y Juan Ruiz. Fdo. Dr. Antonio de la Trinidad Martinez de Ibarra (f. 365v) (partida muy destruída)

1753. Maria Isidora Gonzalez: bautizada 8 Abr 1783, hija natural de Maria Ant^{a} Gonzalez, vecina de esta. "no dieron razon de los abuelos paternos ni maternos". Nacida 3 de ese mes. Padrinos Marcos Mendez y Petrona Mesa, vecinos de esta. Testigos Ign^{o} Fernandez y Juan Ruiz. Fdo. Dr.

Cortesía de genealogiafamiliar.net

Antonio de la Trinidad Martinez de Ibarra (f. 366) (partida muy destruída)

1754. Maria Josefa Galarza: bautizada 14 Abr 1783, hija natural de Geronima Galarza, vecina de esta. Nacida 14 Mar de ese año. Padrinos Roque de Aquino y Maria Isabel Galarza, vecinos de esta. Testigos Ign^{o} Fernandez y Josef Sena. Fdo. Dr. Antonio de la Trinidad Martinez de Ibarra (f. 366)

1755. Isidora Sena y Balcazar: bautizada 14 Abr 1783, hija legítima de Manuel Sena y de Maria Leonarda Balcazar; abuelos paternos Jose Sena y Maria Ibarra; abuelos maternos Ign^{o} Balcazar y Juana Payba, vecinos de esta. Nacida 25 Mar de ese año. Padrinos Fran^{co} Xavier Ramirez y Maria Balcazar, vecinos de esta. Testigos Ign^{o} y Jose Sena. Fdo. Dr. Antonio de la Trinidad Martinez de Ibarra (f. 366v) (no se indica apellido de testigo)

1756. Maria de Acosta y Gallardo: bautizada 15 Abr 1783, hija legítima de Asensio de Acosta y de Maria Ant^{a} Gallardo; abuelos paternos Prudencio Acosta y Gregoria Vega, vecinos y naturales de Paraguay; abuelos maternos Mateo Gallardo y Ana Quintana, vecinos y naturales de esta. Nacida 13 de ese mes. Padrinos ... Brin, vecino de B^{s} Ay^{s} y Ana Aguirre, vecinos de esta. Testigos Ign^{o} Fern^{z} y Luis Gil. Fdo. Dr. Antonio de la Trinidad Martinez de Ibarra (f. 366v) (partida muy destruída)

1757. Dominga Gonzalez y Segovia: bautizada 16 Abr 1783, hija legítima de Fran^{co} Gonzalez y de Fran^{ca} Segovia; abuelos paternos ... Gonzalez y Catalina Balenzuela; abuelos maternos Andres Segovia y Maria del Carmen Leyez, vecinos y naturales de esta. Nacida 14 de ese mes. Padrinos Ant^{o} Aguirre y Ant^{a} Gomez, vecinos de esta. Testigos Ign^{o} Fern^{z} y Luis Soto. Fdo. Dr. Antonio de la Trinidad Martinez de Ibarra (f. 366v) (partida muy destruída)

1758. Maria Arriola y Ojeda: bautizada 20 Abr 1783, hija legítima de Jose Arriola y de Ana Ojeda, vecinos y naturales de esta; "no dieron razon de los abuelos paternos ni maternos". Nacida 10 de ese mes. Padrinos Jose Aquino y Micaela Esquivel, vecinos de esta. Testigos Ign^{o} Fernandez y Ant^{o} Fern^{z}. Fdo. Dr. Antonio de la Trinidad Marti-

Cortesía de genealogiafamiliar.net

nez de Ibarra (f. 367)

1759. Dorotea Aquino y Esquibel: bautizada 20 Abr 1783, hija legítima de Jose Aquino y de Manuela Esquibel; abuelos paternos Pasqual Aquino e Ignacia Pavon; abuelos maternos Baltasar Esquibel y Dominga Romero, todos vecinos y naturales de esta. Nacida 20 Feb de ese año. Padrinos Thomas Esquibel y Micaela Esquibel, vecinos de esta. Testigos Ign^{o} Fern^{z} y Luis Fern^{z}. Fdo. Dr. Antonio de la Trinidad Martinez de Ibarra (f. 367)

1760. Jose Matias Aquino y Romero: bautizado 20 Abr 1783, hijo legítimo de Ramon Aquino y de Maria Ant^{a} Romero; abuelos paternos Jose de Aquino y Maria Areco; abuelos maternos Ramon Romero y Ana Romero, todos vecinos y naturales de esta. Nacido 19 de ese mes. Padrinos Manuel Ignacio Lagraña y Dª Margarita Lagraña, vecinos de esta. Testigos Ign^{o} Fernandez y Luis Sena. Fdo. Dr. Antonio de la Trinidad Martinez de Ibarra (f. 367v)

1761. Balentin Sandoval y Berdun: bautizado 20 Abr 1783, hijo legítimo de M... Sandoval y de Micaela Berdun; abuelos paternos Geronimo Sandoval y Faustina Ojeda; abuelos maternos Bartolo Berdun e Isidora Godoy, todos vecinos y naturales de esta. Nacida ... Mar de ese año. Padrinos Juan Jose Chaves y Manuela ..., vecinos de esta. Testigos Ign^{o} Fern^{z} y Luis Sena. Fdo. Dr. Antonio de la Trinidad Martinez de Ibarra (f. 367v) (partida muy destruída)

1762. Gaspar Fernandez y Sena: bautizado 20 Abr 1783, hijo legítimo de Domingo Fernandez y de Magdalena Sena; abuelos paternos Miguel Fernandez y Faustina Navarro; abuelos maternos Pedro Sena e Isabel Portillo, todos vecinos y naturales de esta. Nacido 20 Ene de ese año. Padrinos Agustin Sena y Bartola Fernandez, vecinos de esta. Testigos Ign^{o} Fernandez y Luis Sena. Fdo. Dr. Antonio de la Trinidad Martinez de Ibarra (f. 368)

1763. Ramon Nonnato Escobar y Correa: bautizado 25 Abr 1783, hijo legítimo de Manuel Escobar y de Ana Correa, vecinos y naturales de esta. "No dieron razon de los abuelos paternos ni maternos". Nacido 20 Mar de ese año. Padrinos Mariano Ramirez y Silveria Ramirez, vecinos de esta. Tes-

Cortesía de genealogiafamiliar.net

tigos Ign° Fernandez y Luis Sena. Fdo. Dr. Antonio de la Trinidad Martinez de Ibarra (f. 368)

1764. Fran^co Ant° Payba: bautizado 21 Abr 1783, hijo natural de Ant^a Payba, vecina y natural de esta. Nacida veite y ... Feb de ese año. Padrinos Mariano Ramirez y Ant^a Villanueva, vecinos de esta. Testigos Ign° Fern^z y Luis Sena. Fdo. Dr. Antonio de la Trinidad Martinez de Ibarra (f. 368v) (partida muy destruída)

1765. Sebastiana Gomez y Palomero: bautizada 21 Abr 1783, hija legítima de Domingo Gomez y de Lu... Palomero; abuelos paternos Agustin Gomez y Ana Rios; abuelos maternos Manuel Palomero y Josefa Leyva, todos vecinos y naturales de esta. Nacida 21 Ene de ese año. Padrinos Manuel Sanchez y ..., Testigos Ign° Fernandez y Luis Sena. Fdo. Dr. Antonio de la Trinidad Martinez de Ibarra (f. 368v) (partida muy destruída)

1766. Pasqual Ximenez y Alegre: bautizado 23 Abr 1783, hijo legítimo de Jose Ign° Ximenez y de Maria Antonia Alegre; abuelos paternos Antonio Ximenez y Maria Ignacia Jara; abuelos maternos Ant° Alegre y Silveria Osuna, todos vecinos y naturales de esta. Nacido 22 de ese mes. Padrinos Ignacio Fernandez y Maria del Carmen Martinez, vecinos de esta. Testigos Jose Fernandez y Manuel Fernandez. Fdo. Dr. Antonio de la Trinidad Martinez de Ibarra (f. 369)

1767. Dorotea Olivera y Veron: bautizada 23 Abr 1783, hija legítima de Manuel de Olivera y de Fran^ca Veron; abuelos paternos Manuel Olivera y Ana Sotelo; abuelos maternos Gregorio Veron y Maria Albarez, todos vecinos y naturales de esta. Nacida 8 de ese mes. Padrinos Juan Vega y Fran^ca Ant^a Cardoso, vecinos de esta. Testigos Ignacio Fernandez y Jose Fern^z. Fdo. Dr. Antonio de la Trinidad Martinez de Ibarra (f. 369)

1768. Manuel de Acosta: bautizado 27 Abr 1783, hijo natural de ... Acosta, vecina de esta; "no dieron razon de los abuelos paternos y maternos". Nacido 27 Nov 1782. Padrinos Antonio Gonzalez y Maria Gonzalez, vecinos de esta. Testigos Ign° Fernandez y Jose Acosta. Fdo. Dr. Antonio de la Trinidad Martinez de Ibarra (f. 369)

Cortesía de genealogiafamiliar.net

1769. Pasqual Ojeda y Godoy: bautizado 27 Abr 1783, hijo legítimo de Andres de Ojeda y Geronima Godoy; abuelos paternos Miguel Ojeda y Bartola Cabrera; abuelos maternos Jose Godoy y Bartola Villalva, todos vecinos y naturales de esta. Nacido 27 Ene de ese año. Padrinos Gaspar Maciel y Josefa Maciel, vecinos de esta. Testigos Ign^{o} Fernandez y Jose Acosta. Fdo. Dr. Antonio de la Trinidad Martinez de Ibarra (f. 369v)

1770. Maria Josefa Gonzalez y Flores: bautizada 27 Abr 1783, hija legítima de Jose Antonio Gonzalez y Maria Geronima Flores; "no dieron razon de los abuelos paternos ni maternos", vecinos y naturales de esta. Nacida 27 Mar de ese año. Padrinos Xavier Escalante y Bernarda Sena, vecinos de esta. Testigos Ign^{o} Fernandez y Jose Acosta. Fdo. Dr. Antonio de la Trinidad Martinez de Ibarra (f. 369v)

1771. Manuel Antonio Sosa y Segovia: bautizado 27 Abr 1783, hijo legítimo de Alverto Sosa y de Ramona Segovia; abuelos paternos Jose de Sosa e Ignacia Melgarejo; abuelos maternos Bonifacio Segovia y Silveria Ballejos, todos vecinos y naturales de esta. Nacido 24 de ese mes. Padrinos Juan Fran^{co} Soto y Rufina Sauzedo. vecinos de esta. Testigos Ign^{o} Fern^{z} y Jose Acosta. Fdo. Dr. Antonio de la Trinidad Martinez de Ibarra (f. 370)

1772. Manuel Antonio Silva y Sanchez: bautizado 27 Abr 1783, hijo legítimo de Jose Silva y de Ana Sanchez; abuelos paternos Juan de Silva y Maria Geronima Fernandez; abuelos maternos Vizente Sanchez y Martina Rodriguez, todos vecinos de esta. Nacido 27 Nov 1782. Padrinos Pedro Ignacio Almiron y Maria Geronima Almiron, vecinos de esta. Testigos Ignacio Fern^{z} y Jose de Acosta. Fdo. Dr. Antonio de la Trinidad Martinez de Ibarra (f. 370)

1773. Gaspar Benitez y Ledesma: bautizado 27 Abr 1783, hijo legítimo de Juan Benitez y de Juana Maria Ledesma, vecinos y naturales de esta; "no dieron razon de los abuelos paternos ni maternos". Nacido 27 Feb de ese año. Padrinos Juan Jose Veron y Victoria Jara, vecinos de esta. Testigos Jose de Acosta e Ign^{o} Fern^{z}. Fdo. Dr. Antonio de la Trinidad Martinez de Ibarra (f. 370v)

Cortesía de genealogiafamiliar.net

1774. Gregoria Palomero: bautizada 28 Abr 1783, hija natural de Maria Merced Palomero, vecina y natural de esta. Nacida 28 Feb 1782. Padrinos Sebastian Ballejos y Dª Juana Galarza, vecinos de esta. Testigos Ignº Fernandez y ... Sotelo. Fdo. Dr. Antonio de la Trinidad Martinez de Ibarra (f. 370v) (partida muy destruída)

1775. Jose Marcos Sanchez y Lencinas: bautizado 29 Abr 1783, hijo legítimo de Luis Sanchez y de Franca Lencinas; "no tiene abuelos paternos"; abuelos maternos Pedro Lencinas y Maria Quiros, todos vecinos y naturales de esta. Nacido 28 Feb de ese año. Padrinos Ignº Sandoval e Isavel Castillo, vecinos de esta. Testigos Ignº Fernz y Jose Solis. Fdo. Dr. Antonio de la Trinidad Martinez de Ibarra (f. 370v)

1776. Ramona Millan: bautizada 4 May 1783, hija natural de Anna Millan, natural de esta; "no dieron razon de los abuelos paternos y maternos". Nacida 20 Abr de ese año. Padrinos Antº Robles y Maria Isabel Robles, vecinos de esta. Testigos Ignº Fernz y Antonio Sosa. Fdo. Dr. Antonio de la Trinidad Martinez de Ibarra (f. 371)

1777. Ilario Jose Chaves: bautizado 4 May 1783, hijo natural de Maria Josefa Chaves, vecina y natural de esta; "no dieron razon de los abuelos paternos ni maternos". Nacido 4 Mar de ese año. Madrina Leonarda Chaves, vecina de esta. Testigos Ignº Fernz y Antº Sosa. Fdo. Dr. Antonio de la Trinidad Martinez de Ibarra (f. 371)

1778. Juan de la Cruz Gonzalez: bautizado 8 May 1783, hijo natural de Margarita Gonzalez, vecina de esta; "no dieron razon de los abuelos paternos ni maternos". Nacido 4 de ese mes. Padrinos Luciano Ojeda y Maria Sanchez, vecinos de esta. Testigos Ignº Fernz y Jose Solis. Fdo. Dr. Antonio de la Trinidad Martinez de Ibarra (f. 371v)

1779. Sebastiana de Aguero y Aquino: bautizada 10 May 1783, hija legítima de Jose Ignº Aguero y de Juana Maria Aquino, vecinos y naturales de esta; "no tiene abuelos paternos ni maternos". Nacida 10 Feb de ese año. Padrinos Marcos Nuñez y Franca Nuñez, vecinos de esta. Testigos Ignº Fernz y Luis Soto. Fdo. Dr. Antonio de la Trinidad Martinez de Ibarra (f. 371v)

Cortesía de genealogiafamiliar.net

1780. Ursula Payva y Benitez: bautizada 10 May 1783, hija legítima de Venancio Payva y de Margarita Benitez, vecinos y naturales de esta; "no dieron razon de los abuelos paternos ni maternos". Nacida 10 Ene de ese año. Padrinos Luciano Fernandez y Maria Gregoria ..., vecinos de esta. Testigos Ign^{o} Fern^{z} y Jose Sanchez. Fdo. Dr. Antonio de la Trinidad Martinez de Ibarra (f. 371v) (partida muy destruída)

1781. Juan Gregorio Cuenca: bautizado 12 May 1783, hijo natural de Petrona Cuenca, vecina de esta; "no dieron razon de los abuelos paternos ni maternos". Nacido 9 de ese mes. Padrinos Xavier Mieres y Maria Josefa Ramirez, vecinos de esta. Testigos Ign^{o} Fern^{z} y Juan Mieres. Fdo. Dr. Antonio de la Trinidad Martinez de Ibarra (f. 372)

1782. Fran^{co} Ibarra y Gomez: bautizado 18 May 1783, hijo legítimo de Jose Ibarra y de Theresa Gomez; abuelos paternos Ramon Ibarra y Paula Gomez; abuelos maternos Geronimo Gomez y Eugenia Roxas, todos vecinos y naturales de esta. Nacido 18 Dic 1782. Padrinos Fran^{co} Ibarra y Petrona Ibarra, vecinos de esta. Testigos Ign^{o} Fernandez y Jose Sanchez. Fdo. Dr. Antonio de la Trinidad Martinez de Ibarra (f. 372)

1783. Jose Mesa y Alegre: bautizado 18 May 1783, hijo legítimo de Lucas Mesa y de Maria del Carmen Alegre, vecinos y naturales de esta; "no tiene abuelos paternos ni maternos". Nacido 18 Mar de ese año. Padrinos Mariano Lopez y Bernarda Machuca, vecinos de esta. Testigos Ign^{o} Fern^{z} y Luis Suarez. Fdo. Dr. Antonio de la Trinidad Martinez de Ibarra (f. 372v)

1784. Maria Ines Juarez: bautizada 21 May 1783, hija natural de Maria Ant^{a} Juarez, vecina y natural de esta; "no dieron razon de los abuelos paternos ni maternos". Nacida 12 de ese mes. Padrinos D^{n} Fran^{co} Orduña y Maria Manuela de Sosa, vecinos de esta. Testigos Ign^{o} Fern^{z} y Luis Suarez. Fdo. Dr. Antonio de la Trinidad Martinez de Ibarra (f. 372v)

1785. Maria Magdalena Gomez y Esquibel: bautizada 22 May 1783, hija legítima de Fran^{co} Gomez y de Margarita Esquibel, vecinos de esta; "no dieron razon de los abuelos pater-

Cortesía de genealogiafamiliar.net

nos ni maternos". Nacida 20 de ese mes. Padrinos Silvestre Soto y Juana Maria ..., vecinos de esta. Testigos Ign^{o} Fern^{z} y Jose Sanchez. Fdo. Dr. Antonio de la Trinidad Martinez de Ibarra (f. 372v) (partida muy destruída)

1786.—Maria Rita Gomez y Sanchez: bautizada 23 May 1783, hija legítima de Matias Gomez y de Fran^{ca} Sanchez; abuelos paternos Pedro Juan Gomez y Lorenza Romero; abuelos maternos Gregorio Sanchez y Micaela Gonzalez, todos vecinos y naturales de esta. Nacida 20 de ese mes. Padrinos Fran^{co} Lopez e Isabel Bargas, vecinos de esta. Testigos Ign^{o} Fern^{z} y Jose Salinas. Fdo. Dr. Antonio de la Trinidad Martinez de Ibarra (f. 373)

1787. Felipa Morales: bautizada 23 May 1783, hija natural de Maria Morales, vecina y natural de esta; "no dieron razon de los abuelos paternos ni maternos". Nacida 22 de ese mes. Padrinos Mariano Ramirez y Pasquala Romero, vecinos de esta. Testigos Ign^{o} Fern^{z} y Jose Salinas. Fdo. Dr. Antonio de la Trinidad Martinez de Ibarra (f. 373)

1788. Silveria Ojeda: bautizada 23 May 1783, hija natural de Dominga Ojeda, vecina y natural de esta; "no dieron razon de los abuelos paternos ni maternos". Nacida 20 Ene de ese año. Padrinos Lucas y Petrona Barrios, vecinos de esta. Testigos Ign^{o} Fern^{z} y Jose Salinas. Fdo. Dr. Antonio de la Trinidad Martinez de Ibarra (f. 373) (no se indica apellido de un padrino)

1789.—Ramon de la Rosa Martinez y Fernandez: bautizado 24 May 1783, hijo legítimo de Innocencio Martinez y de Maria Fernandez; abuelos paternos Ant^{o} Martinez y Maria Pereyra; abuelos maternos Diego Fernandez y Asensia Alegre, todos vecinos y naturales de esta. Nacido 24 Set 1782. Padrinos Jose Ignacio Esquibel y Leonarda Esquibel, vecinos de esta. Testigos Ign^{o} Fern^{z} y Jose Sanchez. Fdo. Dr. Antonio de la Trinidad Martinez de Ibarra (f. 373v)

1790.—Jose Gregorio Correa y Caravallo: bautizado 25 May 1783, hijo legítimo de ... Correa y de Marg^{ta} Caravallo; abuelos paternos Sebastian Correa y ...ra Galarza; abuelos maternos Jose Caravallo y Josefa Garcia, todos vecinos y naturales de esta. Nacido 25 Nov 1782. Padrinos Geronimo

Cortesía de genealogiafamiliar.net

Azevedo y Sebastiana Ojeda, vecinos de esta. Testigos Ign^{o} Fern^{z} y Jose Sanchez. Fdo. Dr. Antonio de la Trinidad Martinez de Ibarra (f. 373v) (partida muy destruída)

1791.—Juan Chrisostomo Rodriguez y Ramirez: bautizado 25 May 1783, hijo legítimo de Juan Pedro Martiniano Rodriguez y de Bernarda Ramirez; abuelos paternos Jose Santos Rodrig^{z} y Bartola Valenzuela; abuelos maternos Jose Ramirez y Juana Delgado, todos vecinos y naturales de esta. Nacido 5 Ene de ese año. Padrinos Xavier Ximenez y Serafina Diaz, vecinos de esta. Testigos Ign^{o} Fern^{z} y Jose Silva. Fdo. Dr. Antonio de la Trinidad Martinez de Ibarra (f. 373v)

1792. Maria Isidora Rodriguez: bautizada 25 May 1783, hija natural de Josefa Rodriguez, vecina y natural de esta; "no dieron razon de los abuelos paternos ni maternos". Nacida 25 Abr de ese año. Padrinos Gregorio Sanchez y Maria Catalina Rodriguez, vecinos de esta. Testigos Ign^{o} Fern^{z} y Jose Silva. Fdo. Dr. Antonio de la Trinidad Martinez de Ibarra (f. 374)

1793. Juan Silverio Cardoso y Gonzalez: bautizado 26 May 1783, hijo legítimo de Jose Cardoso y de Rosa Gonzalez; abuelos paternos Pedro Cardoso y Maria Lescano; abuelos maternos Fran^{co} Gonzalez y Juana Zacarias, todos vecinos y naturales de esta. Nacido 23 de ese mes. Padrinos Ign^{o} Aguirre y Maria Isabel Gallardo, vecinos de esta. Testigos Ign^{o} Fern^{z} y Juan Santos. Fdo. Dr. Antonio de la Trinidad Martinez de Ibarra (f. 374)

1794.—Jose Luis Gomez y Correa: bautizado 26 May 1783, hijo legítimo de Fran^{co} Gomez y de Maria Xaviera Correa; abuelos paternos Ign^{o} Gomez y Narcisa Ballejos; abuelos maternos Pasqual Correa y Josefa Ramirez, todos vecinos y naturales de esta. Nacido 24 de ese mes. Padrinos Miguel Geronimo Zacarias y Pasquala Romero, vecinos de esta. Testigos Ign^{o} Fern^{z} y Juan Santos. Fdo. Dr. Antonio de la Trinidad Martinez de Ibarra (f. 374v)

1795. Norverto Medina y Sauzedo: bautizado 26 May 1783, hijo legítimo de Fran^{co} Medina y de Manuela Sauzedo; abuelos paternos Fran^{co} Medina y Rosa Aze...; abuelos maternos

Cortesía de genealogiafamiliar.net

Martin Sauzedo y Josefa Melgarejo, vecinos y naturales de esta. Nacido 26 Mar de ese año. Padrinos Ign^{o} Fern^{z} y Maria del Carmen Martinez, vecinos de esta. Testigos Jose Rios y ... Sanchez. Fdo. Dr. Antonio de la Trinidad Martinez de Ibarra (f. 374v) (partida muy destruída)

1796. Juan Antonio Godoy y Ponce: bautizado 28 May 1783, hijo legítimo de Luis Godoy y de Maria Blacia Ponze; abuelos paternos Juan Ant^{o} Godoy y Monica Esquibel; abuelos maternos Luis Ojeda (sic) y Ana Rojas, todos vecinos y naturales de esta. Nacido 28 Ago 1782. Padrinos Pedro Pablo Ponze y Rosa Ojeda, vecinos de esta. Testigos Ign^{o} Fern^{z} y Ant^{o} Fern^{z}. Fdo. Dr. Antonio de la Trinidad Martinez de Ibarra (f. 375)

1797. Juan Antonio Palacio y Falcon: bautizado 28 May 1783, hijo legítimo de Pedro Jose Palacio y de Paula Falcon; abuelos paternos Melchor Palacio y Sebastiana Portillo; abuelos maternos Bartolo Falcon y Paula Gonzalez, todos vecinos y naturales de esta. Nacido 28 Mar de ese año. Padrinos D^{n} Manuel Gomez de Cosio, natural de las Montañas en España y Maria Fernandez, natural de esta. Testigos Ign^{o} y Man^{l} Fern^{z}. Fdo. Dr. Antonio de la Trinidad Martinez de Ibarra (f. 375) (no se indica apellido de testigo)

1798. Raymundo Juarez y Rios: bautizado 28 May 1783, hijo legítimo de Pablo Juarez y de Josefa Rios; "no tiene abuelos paternos ni maternos". Nacido 28 Abr de ese año. Padrinos Fran^{co} Orduña"Castellano viejo en España"y Manuela Areco, natural de esta. Testigos Ign^{o} y Man^{l} Fernandez. Fdo. Dr. Antonio de la Trinidad Martinez de Ibarra (f. 375) (no se indica apellido de testigo)

1799. Ramona Delgado de Ibarra: bautizada 30 May 1783, hija legítima de Ramon Delgado y de Juana Ibarra, vecinos y naturales de esta; "no tiene abuelos paternos ni maternos". Nacida 12 de ese mes. PadrinosFran^{co} Orrego e Isavel Osorio, vecinos de esta. Testigos Ign^{o} y Manuel Fernandez. Fdo. Dr. Antonio de la Trinidad Martinez de Ibarra (f. 375v) (no se indica apellido de testigo)

1800. Juan de Azevedo y Escobar: bautizado 31 May 1783, hijo

Cortesía de genealogiafamiliar.net

legítimo de Pedro Nolasco Azevedo y de Fran^ca Escobar; abuelos paternos Nicolas de Azevedo y Pasquala Acosta; abuelos maternos Sebastian Escobar y Estefania Ballejos, vecinos y naturales de esta. Nacido 28 Feb de ese año. Padrinos Luis Delgado y Maria Josefa Mieres, vecinos de esta. Testigos Ign^o y Manuel Fern^z. Fdo. Dr. Antonio de la Trinidad Martinez de Ibarra (f. 375v) (no se indica apellido de testigo)

1801. Asensia Gonzalez de Villasanti: bautizada 1 Jun 1783, hija legítima de Fran^co Gonzalez y de An... Villasanti, vecinos y naturales de esta; "no tiene abuelos paternos ni maternos". Nacida 27 May de ese año. Padrinos Santiago Bergara y Martina Porras, vecinos de esta. Testigos Ign^o y Manuel Fernandez. Fdo. Dr. Antonio de la Trinidad Martinez de Ibarra (f. 375v) (partida muy destruída en la que no se indica apellido de testigo)

1802. Maria Petrona Pavon y Cabrera: bautizada 2 Jun 1783, hija legítima de Crisostomo Pavon y de Fran^ca Cabrera; abuelos paternos Fran^co Pabon y Maria Carvallo; abuelos maternos Lorenzo Cabrera y ... Cabrera, vecinos de esta. Nacida 31 May de ese mes. Padrinos Jose Garcia y Maria Isabel Fernandez, vecinos de esta. Testigos Ign^o y Man^l Fernandez. Fdo. Dr. Antonio de la Trinidad Martinez de Ibarra (f. 376) (partida muy destruída en la que no se indica apellido de testigo)

1803. Maria Flora Figueroa y Gonzalez: bautizada 6 Jun 1783, hija legítima de Pedro Figueroa y de Catalina Gonzalez; abuelos paternos Bartolo Figueroa y Maria Flora; "no dieron razon de los abuelos maternos", todos vecinos y naturales de esta. Nacida 2 de ese mes. Padrinos Nicolas Pareti y Ana de Figueroa, vecinos de esta. Testigos Ign^o y Manuel Fernandez. Fdo. Dr. Antonio de la Trinidad Martinez de Ibarra (f. 376) (no se indica apellido de testigo)

1804. Maria Catalina Ximenez: bautizada 8 Jun 1783, hija natural de Cipriana Ximenez, vecina y natural de esta; "no dieron razon de los abuelos paternos ni maternos". Nacida 8 Abr 1783. Padrinos Antonio Rolon y Maria Gomez, vecinos de esta. Testigos Ign^o y Man^l Fernandez. Fdo. Dr. Antonio de la Trinidad Martinez de Ibarra (f. 376) (no

Cortesía de genealogiafamiliar.net

se indica apellido de testigo)

1805. Isavel Espindula y Ramirez: bautizada 12 Jun 1783, hija legítima de M... Espindula y de Juana Ramirez; "no dieron razon de los abuelos paternos y maternos". Nacida ... de ese mes. Padrinos Carlos Riquelme y Maria del Carmen Barrios, vecinos de esta. Testigos Ign^{o} Fern^{z} y Manuel Fern^{z}. Fdo. Dr. Antonio de la Trinidad Martinez de Ibarra (f. 376) (partida muy destruída)

1806. Petrona Molina y Mesa: bautizada 15 Jun 1783, hija legítima de Manuel Molina y de Ana de Mesa; abuelos paternos Pedro Molina y Clara Zeniquiel; abuelos maternos Mateo Mesa y Juana Espinosa, todos vecinos y naturales de esta. Nacida 5 de ese mes. Padrinos Roque Maciel y Maria Ju... Garrido, vecinos de esta. Testigos Ign^{o} y Manuel Fernandez. Fdo. Dr. Antonio de la Trinidad Martinez de Ibarra (f. 376v) (partida muy destruída en la que no se indica apellido de testigo)

1807. Maria Margarita Caballero y Perez: bautizada 16 Jun 1783, hija legítima de Andres Cavallero y de ...da Perez, vecinos de esta; "no dieron razon de los abuelos paternos ni maternos". Nacida 15 de ese mes. Padrinos Bartolo G... y Fran^{ca} Gomez, vecinos de esta. Testigos Ign^{o} y Manuel Fernandez. Fdo. Dr. Antonio de la Trinidad Martinez de Ibarra (f. 376v) (partida muy destruída en la que no se indica apellido de testigo)

1808. Manuel Ant^{o} Obelar y Custidiano: bautizado 17 Jun 1783, hijo legítimo de Jose Ignacio Obelar y de ...na Custidiano, vecinos de esta; "no dieron razon de los abuelos paternos ni maternos". Nacido 14 de ese mes. Padrinos Fran^{co} Ant^{o} Ortega y Josefa Pintos, vecinos de esta. Testigos Ign^{o} y Man^{l} Fern^{z}. Fdo. Dr. Antonio de la Trinidad Martinez de Ibarra (f. 376v) (partida muy destruída en la que no se indica apellido de testigo)

1809. Juan Manuel Portillo y Garcia: bautizado 23 Jun 1783, hijo legítimo de Bartolo Portillo y de Josefa Garcia; abuelos paternos Dom^{o} Portillo y Theresa Ojeda; abuelos maternos Jose Garcia y Maria Areco, todos vecinos y naturales de esta. Nacido 12 de ese mes. Padrinos Marcos

Cortesía de genealogiafamiliar.net

Aguirre y Catalina Aguirre. vecinos de esta. Testigos Ignacio y Man^{l} Fern^{z}. Fdo. Dr. Antonio de la Trinidad Martinez de Ibarra (f. 377) (no se indica apellido de testigo)

1810. Paulo Benitez y Oviedo: bautizado 26 Jun 1783, hijo legítimo de Juan Benitez y de Fran^{ca} Ign^{a} Oviedo, vecinos de esta; "no dieron razon de los abuelos paternos ni maternos". Nacido 20 de ese mes. Padrinos Lorenzo Ledesma y Sebastiana Soto, vecinos de esta. Testigos Ign^{o} y Manuel Fern^{z}. Fdo. Dr. Antonio de la Trinidad Martinez de Ibarra (f. 377) (no se indica apellido de testigo)

1811. Juan Jose Godoy y Gallardo: bautizado 27 Jun 1783, hijo legítimo de Luis Roque Godoy y de Ant^{a} Gallardo; abuelos paternos Marcos Godoy y Mar... Rosa, vecinos y naturales de la "ciudad de Sta Fe"; abuelos maternos Mateo Gallardo y Ana Quintana, vecinos y naturales de esta. Nacido ... de ese mes. Padrinos D^{n} Leon M...ra y Dª Ana de Almiron, vecinos de esta. Testigos Ign^{o} y Man^{l} Fern^{z}. Fdo. Dr. Antonio de la Trinidad Martinez de Ibarra (f. 377) (partida muy destruída en la que no se indica apellido de testigo)

1812. Fran^{co} Solano Godoy y Monzon: bautizado 27 Jun 1783, hijo legítimo de Jose Maria Godoy y de Ma... Monzon; abuelos paternos Juan Ant^{o} Godoy y Petrona ...; abuelos maternos Santiago Monzon y Maria Sandoval, todos vecinos y naturales de esta. Nacido 24 de ese mes. Padrinos Fran^{co} Diaz y Serafina Diaz, vecinos de esta. Testigos Ign^{o} y Man^{l} Fern^{z}. Fdo. Dr. Antonio de la Trinidad Martinez de Ibarra (f. 377v) (partida muy destruída en la que no se indica apellido de testigo)

1813. Isidro Acosta y Cruz: bautizado 27 Jun 1783, hijo legítimo de Ant^{o} Acosta y Maria de la Cruz; abuelos paternos Pablo Acosta y ...nia Canteros; abuelos maternos Ign^{o} de la Cruz y Petrona Pucheta, vecinos de esta. Nacido 27 May de ese año. Padrinos Marcos Aguirre y Margarita Rios, vecinos de esta. Testigos Ign^{o} Fern^{z} y Ant^{o} Soto. Fdo. Dr. Antonio de la Trinidad Martinez de Ibarra (f. 377v) (partida muy destruída)

1814. Fran^{co} de Paula Ballejos y Encinas: bautizado 28 Jun

Cortesía de genealogiafamiliar.net

1783, hijo legítimo de Juan Andres Vallejos y de Maria Encinas; abuelos paternos Geronimo Vallejos e Ign^{a} Peloso; abuelos maternos Lazaro Encinas y Juana Gonzalez, todos vecinos de esta. Nacido 20 de ese mes. Padrinos Nicolas Lopez y Ana Rios, vecinos de esta. Testigos Ign^{o} y Manuel Fernandez. Fdo. Dr. Antonio de la Trinidad Martinez de Ibarra (f. 378) (no se indica apellido de testigo)

1815. Pedro Pablo y Petrona Paula Garcia: bautizados 8 Jul 1783, hijos naturales de Maria Garcia, vecina de esta; "no tiene abuelos paternos ni maternos". Nacidos 4 de ese mes. Padrinos D^{n} Felipe Sanchez y Dª Maria Geronima Diaz, vecinos de esta. Testigos Ign^{o} Fern^{z} y Marcelino Diaz. Fdo. Dr. Antonio de la Trinidad Martinez de Ibarra (f. 378)

1816. Laureano Miño y Canteros: bautizado 8 Jul 1783, hijo legítimo de Marcos Miño y de Josefa Canteros, vecinos de esta; "no tiene abuelos paternos ni maternos". Nacido 1 de ese mes. Padrinos Nicolas Echavarria y Nicolasa Garcia, vecinos de esta. Testigos Ign^{o} Fern^{z} y Marcelino Diaz. Fdo. Dr. Antonio de la Trinidad Martinez de Ibarra (f. 378)

1817. ... Enrrique y Acosta: bautizado 9 Jul 1783, hijo legítimo de Pasqual Enrrique y de Juana Acosta; abuelos paternos ... Enrrique y Josefa Gomez; abuelos maternos Bern^{do} Acosta y Pasquala Orrego, vecinos de esta. Nacido 1 de ese mes. Padrinos Pedro Lopez y Gabriela Lopez, vecinos de esta. Testigos Ign^{o} y Ant^{o} Fern^{z}. Fdo. Dr. Antonio de la Trinidad Martinez de Ibarra (f. 378) (partida muy destruída en la que no se indica apellido de testigo)

1818. Pedro Pablo Fernandez y Baez: bautizado 9 Jul 1783, hijo legítimo de Jose Ign^{o} Fernandez y de Ines Baez; abuelos paternos Diego Fernandez y Clara Sosa; abuelos maternos Josef Baez e Isabel Barrios, todos vecinos de esta. Nacido 20 Jun de ese año. Padrinos Pasqual Martinez y Magdalena Pu..., vecinos de esta. Testigos Ign^{o} y Man^{l} Fern^{z}. Fdo. Dr. Antonio de la Trinidad Martinez de Ibarra (f. 378v) (partida muy destruída en la que no se in-

Cortesía de genealogiafamiliar.net

dica apellido de testigo)

1819. Man[l] Ant[o] Fernandez y Gomez: bautizado 12 Jul 1783, hijo legítimo de Xavier Fernandez y de Carmen Gomez; abuelos paternos Simon Fernandez y Maria Carbajal; abuelos maternos Juan Gomez y Lorenza Ramirez, todos vecinos y naturales de esta. Nacido 9 de ese mes. Padrinos Mariano B... y Ana Fernandez, vecinos de esta. Testigos Ign[o] Fern[z] y Man[l] Ant[o] Fernandez. Fdo. Dr. Antonio de la Trinidad Martinez de Ibarra (f. 378v) (partida muy destruída)

1820. Maria Cypriana Godoy: bautizada 13 Jul 1783, hija natural de Lorenza Godoy, vecina de esta; "no tiene abuelos paternos ni maternos". Nacida 10 de ese mes. Padrinos Ign[o] Fernandez y Maria Josefa Godoy, vecinos de esta. Testigos Ant[o] Fern[z] y Juan Rodas. Fdo. Dr. Antonio de la Trinidad Martinez de Ibarra (f. 379)

1821. Ana Aranda y Brun: bautizada 17 Jul 1783, hija legítima de Jose Ign[o] Aranda y de Felicia Brun; abuelos paternos Ant[o] Aranda y Maria Rodriguez; abuelos maternos Ant[o] Brun y Clara Fernandez, vecinos de esta. Nacida 7 de ese mes. Padrinos Greg[o] Araujo y Juana Brun, vecinos de esta. Testigos Ign[o] y Man[l] Ant[o] Fern[z]. Fdo. Dr. Antonio de la Trinidad Martinez de Ibarra (f. 379) (no se indica apellido de testigo)

1822. Leandro Luzero de Ibarra: bautizado 17 Jul 1783, hijo legítimo de ... Luzero y de Rosa Ibarra; abuelos paternos Asensio Luzero y Lucia Ledesma; abuelos maternos Marco Ibarra y Ant[a] Vallejos, todos vecinos y naturales de esta. Nacido 7 de ese mes. Padrinos Greg[o] Araujo y Juana Brun, vecinos de esta. Testigos Ign[o] y Man[l] Ant[o] Fern[z]. Fdo. Dr. Antonio de la Trinidad Martinez de Ibarra (f. 379) (partida muy destruída en la que no se indica apellido de testigo)

1823. Juan Gregorio Galarza: bautizado 21 Jul 1783, hijo natural de Petrona Galarza, vecina de esta; "no dieron razon de los abuelos paternos ni maternos". Nacido 1 de ese mes. Padrinos Roque Aquino y Juana Ma... Ballejos, vecinos de esta. Testigos Ign[o] y Ant[o] Fern[z]. Fdo. Dr. Antonio de la Trinidad Martinez de Ibarra (f. 379v) (parti-

Cortesía de genealogiafamiliar.net

da muy destruída en la que no se indica apellido de testigo)

1824. Luisa Figueroa y Sanchez: bautizada 27 Jul 1783, hija legítima de Luis Figueroa y de Maria Sanchez, vecinos y naturales de esta; "no dieron razon de los abuelos paternos y maternos". Nacida 27 Jun de ese año. Madrina Maria Josefa Delgado, vecina de esta. Testigos Ign^{o} y Ant^{o} Fern^{z}. Fdo. Dr. Antonio de la Trinidad Martinez de Ibarra (f. 379v) (no se indica apellido de testigo)

1825. Maria Lorenza Garcia y Sauzedo: bautizada 9 Ago 1783, hija legítima de Pedro Garcia y de Ignacia Sauzedo; abuelos paternos Esteban Garcia y Maria Ojeda; abuelos maternos Diego Sauzedo y Catalina Payva, todos vecinos y naturales de esta. Nacida 5 de ese mes. Padrinos Jose Ign^{o} Esquibel y ... Ibarra, vecinos de esta. Testigos Ign^{o} y Ant^{o} Fern^{z}. Fdo. Dr. Antonio de la Trinidad Martinez de Ibarra (f. 379v) (partida muy destruída en la que no se indica apellido de testigo)

1826. Justo Pastor Ledesma y Oviedo: bautizado 9 Ago 1783, hijo legítimo de Lorenzo Ledesma y de Juana Oviedo; abuelos paternos Jose Ledesma y Lucia Perez; abuelos maternos Matias Oviedo y Margarita Delgado, todos vecinos y naturales de esta. Nacido 6 de ese mes. Padrinos Gaspar Aria e Ign^{a} Fernandez. Fdo. Dr. Antonio de la Trinidad Martinez de Ibarra (f. 380) (no se indica el nombre de los testigos, el apellido del padrino es correcto)

1827. Asensio Piris y Juarez: bautizado 10 Ago 1783, hijo legítimo de Jose Piris y de Maria Juarez; abuelos paternos ... Piris y Josefa Fernandez; abuelos maternos Pasqual Juarez y Clara Areco, todos vecinos de esta. Nacido 10 Jun de ese año. Padrinos Manuel Piris y Sebastiana Piris, vecinos de esta. Testigos Ign^{o} y Man^{l} Fernandez. Fdo. Dr. Antonio de la Trinidad Martinez de Ibarra (f. 380) (partida muy destruída en la que no se indica apellido de testigo)

1828. Maria Lorenza Benitez y Gonzalez: bautizada 14 Ago 1783, hija legítima de Lazaro Benitez y de Manuela Gonzalez; abuelos paternos Luis Benitez y Maria Perez; abuelos maternos Juan Esteban Gonzalez y Maria Ramirez, todos veci-

Cortesía de genealogiafamiliar.net

nos de esta. Nacida 8 de ese mes. Padrinos Jose Antonio Ramirez e Isabel Albarracin, vecinos de esta. Testigos Ign^{o} y Antonio Fernandez. Fdo. Dr. Antonio de la Trinidad Martinez de Ibarra (f. 380) (no se indica apellido de testigo)

1829. Juana Maciel y Garrido: bautizada 16 Ago 1783, hija legítima de Roque Maciel y de Maria Josefa Garrido; abuelos paternos Melchor Maciel y Ramona Montenegro; abuelos maternos ... Garrido y Juana de Mesa, todos vecinos y naturales de esta. Nacida 14 de ese mes. Padrinos Gregorio Sanchez y Juana Maria Mesa, vecinos de esta. Testigos Ign^{o} Fernandez y Juan Soto. Fdo. Dr. Antonio de la Trinidad Martinez de Ibarra (f. 380v) (partida muy destruída)

1830. Ipolito Gomez y Martinez: bautizado 16 Ago 1783, hijo legítimo de Vizente Gomez y de Rosa Isabel Martinez; abuelos paternos y maternos "no diron razon". Nacido 12 de ese mes. Padrinos Fran^{co} Soto y Dª Jacinta Idalgo, vecinos de esta. Testigos Ignacio y Domingo Arias. Fdo. Dr. Antonio de la Trinidad Martinez de Ibarra (f. 380v) (no se indica apellido de testigo)

1831. Maria del Transito Villoldo y Encinas: bautizada 17 Ago 1783, hija legítima de Pedro Jose Villoldo y de Rosa Encinas; abuelos paternos Lucas Villoldo y Petrona Florez; abuelos maternos Bartolo Encinas y Bartola Acosta, todos vecinos y naturales de esta. Nacida 14 de ese mes. Padrinos Pasqual Martinez y Magdalena Fernandez, vecinos de esta. Testigos Ign^{o} y Juan Sena. Fdo. Dr. Antonio de la Trinidad Martinez de Ibarra (f. 380v) (no se indica apellido de testigo)

1832. Maria Dominga Lopez y Rodriguez: bautizada 18 Ago 1783, hija natural de Cecilio Lopez y de Maria Isabel Rodriguez; abuelos paternos Juan Lopez y Maria Barbosa; abuelos maternos Antonio Rodriguez y Manuela Gomez, todos vecinos y naturales de esta. Nacida 4 de ese mes. Padrinos Fran^{co} Orduña, natural de España y Maria Fran^{ca} Martinez, vecinos de esta. Testigos Ign^{o} y Jose Cerrudo. Fdo. Dr. Antonio de la Trinidad Martinez de Ibarra (f. 381) (no se indica apellido de testigo)

Cortesía de genealogiafamiliar.net

1833. Maria del Carmen Lopez y Portillo: bautizada 21 Ago 1783, hija legítima de Juan Lopez de Villamayo y de Maria Ign^{a} Portillo; abuelos paternos Fran^{co} Lopez y Dominga Espindula; abuelos maternos Domingo Portillo y Theresa Ojeda, todos vecinos y naturales de esta. Nacida 21 Jul de ese año. Padrinos Jose Ant^{o} Molina y Pasquala Portillo, vecinos de esta. Testigos Ignacio Fern^{z} y Ant^{o} Mas. Fdo. Dr. Antonio de la Trinidad Martinez de Ibarra (f. 381)

1834. Luisa Pavon y Fernandez: bautizada 23 Ago 1783, hija legítima de Juan Pavon y de Lorenza Fern^{z}; "no tiene abuelos paternos ni maternos", todos vecinos de esta. Nacida 19 de ese mes. Padrinos Jose Ign^{o} Moreyra y Ursula Luzero, vecinos de esta. Testigos Leon y Juan Machuca. Fdo. Dr. Antonio de la Trinidad Martinez de Ibarra (f. 381) (no se indica apellido de testigo)

1835. Bartolo Vega y Godoy: bautizado 24 Ago 1783, hijo legítimo de Pedro Vega y de Nicolasa Godoy, vecinos y naturales de esta; "no tiene abuelos paternos ni maternos". Nacido 20 de ese mes. Padrinos Jose Bargas y Petrona Mesa, vecinos de esta. Testigos Ign^{o} y Agustin Falcon. Fdo. Dr. Antonio de la Trinidad Martinez de Ibarra (f. 381v) (no se indica apellido de testigo)

1836. Juan Pablo Ibarra y Monzon: bautizado 24 Ago 1783, hijo legítimo de Fran^{co} Ibarra y de Isidora Martinez (sic); abuelos paternos Ramon Ibarra y Paula Martinez; abuelos maternos Ramon Monzon e Isabel Obelar, todos vecinos y naturales de esta. Nacido 24 Jun de ese año. Padrinos Jose Sena y Maria Ibarra, vecinos de esta. Testigos Ign^{o} y Agustin Falcon. Fdo. Dr. Antonio de la Trinidad Martinez de Ibarra (f. 381v) (no se indica apellido de testigo)

1837. Josef Esquibel y Romero: bautizado 25 Ago 1783, hijo legítimo de Jph Esquibel y de Catalina Romero; abuelos paternos Gabriel Esquibel y Micaela Gonzalez; abuelos maternos Juan Romero y "no dieron razon de la abuela". Nacido 25 Abr de ese año. Padrinos Man^{l} Portillo y Rosa Arriola, vecinos de esta. Testigos Ign^{o} y Antonio Fernandez. Fdo. Dr. Antonio de la Trinidad Martinez de Ibarra

Cortesía de genealogiafamiliar.net

(f. 381v)

1838. Bartolo Vega y Godoy: bautizado 31 Ago 1783, hijo legítimo de Fran^{co} Vega y de Micaela Godoy, vecinos y naturales de esta; "no tiene abuelos paternos ni maternos". Nacido 23 de ese mes. Padrinos Pedro Ignacio Almiron y Rosa Galindo, vecinos de esta. Testigos Josef y Manuel Mas. Fdo. Dr. Antonio de la Trinidad Martinez de Ibarra (f. 382) (no se indica apellido de testigo)

1839. Juan Bap^{ta} Agustin Ximenez y Perez: bautizado 2 Set 1783, hijo legítimo de Ag^{n} Ximenez, natural de la Mancha, ciudad de Tembleque en España y de Dª Maria Manuela Perez, de B^{s} Ay^{s}; abuelos paternos D^{n} Juan Ximenez y Dª Geronima Garcia; abuelos maternos D^{n} Juan Perez y Dª Xaviera Xivaja. Nacido 29 Ago de ese año. Padrinos Felipe Diaz Colodrero y Dª Maria Ant^{a} Fernandez Chaves, veinos de esta. Testigos Ign^{o} Fern^{z} y Man^{l} Palomero. Fdo. Dr. Antonio de la Trinidad Martinez de Ibarra (f. 382)

1840. Rosalia Gonzalez: bautizada 7 Set 1783, hija natural de Maria Gonzalez, vecina y natural de esta; "no tiene abuelos paternos ni maternos". Nacida 31 Ago de ese año. Padrinos Juan y Paulina Cavallero, vecinos de esta. Testigos Ign^{o} y Ant^{o} Fern^{z}. Fdo. Dr. Antonio de la Trinidad Martinez de Ibarra (f. 382) (no se indica apellido de Padrino ni de testigo)

1841. Maria del Carmen Orue y Ximenez: bautizada 7 Set 1783, hija legítima de Luis Orue y de ...ria Ximenez; abuelos paternos Fran^{co} Orue y Maria Sanchez; abuelos maternos Santiago Ximenez y Greg^{a} Baez, todos vecinos y naturales. Nacida 7 Jul de ese año. Padrinos Juan Martinez y Maria Rosa Ximenez, vecinos de esta. Testigos Ignacio y Ant^{o} Fern^{z}. Fdo. Dr. Antonio de la Trinidad Martinez de Ibarra (f. 382v) (no se indica apellido testigo en partida muy destruída)

1842. Maria del Rosario Samaniego y Salazar: bautizado 14 Set 1783, hijo legítimo de Carlos Samaniego y de Juana Salazar; abuelos paternos Juan Jose Samaniego e Isabel Villalva; abuelos maternos Lorenzo Salazar y Martina Villalva, todos vecinos y naturales de esta. Nacida 14 Jul de ese

Cortesía de genealogiafamiliar.net

año. Padrinos Juan Jose Ballejos y Bern^{da} Alegre, vecinos de esta. Testigos Juan y Pedro Ximenez. Fdo. Dr. Antonio de la Trinidad Martinez de Ibarra (f. 382v) (partida muy destruída en la que no se indica apellido de testigo)

1843. Gregoria Rosa Lescano: bautizada 18 Set 1783, hija natural de Magdalena Lescano, vecina de esta; "no dieron razon de los abuelos paternos ni maternos". Nacida 18 Ago de ese año. Padrinos Thomas Obregon y ... Mendez, vecinos de esta. Testigos Ign^{o} y Antonio Fernandez. Fdo. Dr. Antonio de la Trinidad Martinez de Ibarra (f. 382v) (partida muy destruída en la que no se indica apellido de testigo)

1844. ... Agustin Salguero y Cabañas: bautizado 28 Set 1783, hijo legítimo de D^{n} Man^{l} Salguero y de Margarita Cabañas; abuelos paternos D^{n} Blas Salguero y Dª Ana Vidal, vecinos y naturales de S^{n} Lucas de Barrameda en Andalucía Reyno de España; abuelos maternos Jose Cavañas y Ana Encinas, vecinos y naturales de esta. Nacido 24 Ago de ese año. Padrinos D^{n} Ag^{n} Ximenez y Dª Maria Manuela Perez. Testigos Ign^{o} y Ant^{o} Fern^{z}. Fdo. Dr. Antonio de la Trinidad Martinez de Ibarra. (f. 383) (partida muy destruída en la que no se indica apellido de testigo)

1845. Maria Petrona Ramirez y Bergara: bautizada 28 Set 1783, hija legítima de Silvestre Ramirez y de Maria Bergara; abuelos paternos Alexandro Ramirez y Greg^{a} Godoy; abuelos maternos Juan Ant^{o} Bergara y Geronima Abalos, todos vecinos ya naturales de esta. Nacida 1 Ago de ese año. Madrina Theresa Bergara, vecina de esta. Testigos Ign^{o} y Ant^{o} Fern^{z}. Fdo. Dr. Antonio de la Trinidad Martinez de Ibarra (f. 383) (no se indica apellido de testigo)

1846. Maria Florenciana Moreyra y Blanco: bautizada 28 Set 1783, hija legítima de Juan Ant^{o} Moreyra y de Isabel Blanco; "no tiene abuelos paternos ni maternos". Nacida 24 de ese mes. Padrinos Xavier Ximenez y Maria del Carmen, todos vecinos y naturales de esta. Testigos Ign^{o} y Ant^{o} Fern^{z}. Fdo. Dr. Antonio de la Trinidad Martinez de Ibarra (f. 383) (no se indica apellido de testigo)

Cortesía de genealogiafamiliar.net

1847. Jose Maria Falcon y Sosa: bautizado 29 Set 1783, hijo legítimo de Pasqual Falcon y de ...sa Sosa; abuelos paternos Gaspar Falcon y Josefa Pavon; abuelos maternos ... Sosa y Fran^{ca} Molina, todos vecinos de esta. Nacido ... Jul de ese año. Padrinos Alexo Falcon y A...la Vallejos, vecinos de esta. Testigos Ign^{o} y ... de Sosa. Fdo. Dr. Antonio de la Trinidad Martinez de Ibarra (f. 383v) (partida muy destruída y en la que no se indica apellido de testigo)

1848. Juana Perez: bautizada 30 Set 1783, hija natural de Fran^{ca} Ant^{a} Perez, vecina de esta. Nacida 30 Abr de ese año. Madrina Carmen Barrios, vecina de esta. Testigos Jose y Fran^{co} Soto. Fdo. Dr. Antonio de la Trinidad Martinez de Ibarra (f. 383v) (no se indica apellido de testigo)

1849. Fran^{ca} Antonia Canteros y Parras: bautizada 4 Oct 1783, hija legítima de Ramon Canteros y de M...ra Parras; abuelos paternos Simon Canteros y Ant^{a} I...; abuelos maternos Fran^{co} Parras y Maria Sena, todos vecinos y naturales de esta. Nacida 1 de ese mes. Padrinos Fran^{co} ... y Fran^{ca} Franco, vecinos de esta. Testigos Ign^{o} Solis y Juan Pera. Fdo. Dr. Antonio de la Trinidad Martinez de Ibarra (f. 383v) (partida muy destruída)

1850. Fran^{ca} Fernandez e Inzaurralde: bautizada 4 Oct 1783, hija legítima de Mariano Fernandez y de R...la Inzaurralde, vecinos y naturales de esta; "no dieron razon de los abuelos paternos ni maternos". Nacida 2 de ese mes. Padrinos ...an Bitancur y Leonora Narbaez, vecinos de esta. Testigos Ign^{o} Solis y Juan Sena. Fdo. Dr. Antonio de la Trinidad Martinez de Ibarra (f. 384) (partida muy destruída)

1851. Miguel Geronimo de Mesa: bautizado 5 Oct 1783, hijo natural de Dominga Mesa, vecina de esta; "no tiene abuelos paternos ni maternos". Nacido 5 Set de ese año. Padrinos Ign^{o} Aguirre y Maria Isabel Gallardo, vecinos de esta. Testigos Fran^{co} Soto y Ant^{o} Sena. Fdo. Dr. Antonio de la Trinidad Martinez de Ibarra (f. 384)

1852. Maria Fran^{ca} Navarro: bautizada 5 Oct 1783, hija natural

Cortesía de genealogiafamiliar.net

de Gregoria Navarro, vecina de esta; "no tiene abuelos paternos ni maternos". Nacida 3 de ese mes. Padrinos Fran^{co} Toledo y Dª Margarita Toledo, vecinos de esta. Testigos Juan y Fran^{co} Soto. Fdo. Dr. Antonio de la Trinidad Martinez de Ibarra (f. 384)

1853. Maximiliano Sena y Fernandez: bautizado 5 Oct 1783, hijo legítimo de Agustin Sena y de Bartola Fernandez; abuelos paternos Pedro Sena e Isabel Portillo; abuelos maternos Mig^{l} Fernandez y Faustina ^{N}avarro, todos vecinos y naturales de esta. Nacido 5 Ago de ese año. Padrinos Dom^{o} Navarro y Magdalena Sena, vecinos de esta. Testigos Juan Soto y Juan Solis. Fdo. Dr. Antonio de la Trinidad Martinez de Ibarra (f. 384v)

1854. Bartolo de Acosta y Benitez: bautizado 5 Oct 1783, hijo legítimo de Fran^{co} Acosta y de Magdalena Benitez, vecinos de esta; "no tiene abuelos paternos ni maternos". Nacido ... Ago de ese año. Padrinos Juan Fran^{co} ...daz y Juana Rodrig^{z}, vecinos de esta. Testigos Ign^{o} y Juan Salinas. Fdo. Dr. Antonio de la Trinidad Martinez de Ibarra (f. 384v) (partida muy destruída en la que no se indica el apellido de testigo)

1855. Nicolas Rios: bautizado 12 Oct 1783, hijo natural de ... Rios, vecina de esta; "no tiene abuelos paternos ni maternos". Nacido "veinte y ..." Set de ese año. Padrinos Greg^{o} Sanchez y ..., vecinos de esta. Testigos Ign^{o} y Juan Soto. Fdo. Dr. Antonio de la Trinidad Martinez de Ibarra (f. 384v) (partida muy destruída en la que no se indica apellido de testigo)

1856. Jose del Rosario Diaz y Escalante: bautizado 14 Oct 1783, hijo legítimo de Juan Thomas Diaz y de Rosa Escalante; abuelos paternos Fran^{co} Diaz y Petrona Ojeda; abuelos maternos Fran^{co} Escalante y Marg^{ta} Ojeda, todos vecinos y naturales de esta. Nacido 10 de ese mes. Padrinos Ign^{o} Aguirre y Bern^{da} Romero, vecinos de esta. Testigos Ign^{o} y Juan Gauna. Fdo. Dr. Antonio de la Trinidad Martinez de Ibarra (f. 385) (no se indica apellido de testigo)

1857. Luis Jose Diaz Colodrero y Fernandez y Chaves: bautizado

Cortesía de genealogiafamiliar.net

19 Oct 1783, hijo legítimo de D^{n} Felipe Diaz Colodrero y de Dª Maria Ant^{a} Fern^{z} Chaves; abuelos paternos D^{n} Fe... Diaz Colodrero y Dª Maria Ant^{a} Rodriguez, vecinos y naturales del Reyno de Andalucia en España; abuelos maternos D^{n} Juan Fernandez Chaves y Dª Maria Clara Frutos, vecinos de esta. Nacido 14 de ese mes. Padrinos D^{n} Agustin Ximenez y Maria Manuela Perez. Testigos Ign^{o} y Antonio Fernandez. Fdo. Dr. Antonio de la Trinidad Martinez de Ibarra (f. 385) (partida muy destruída en la que no se indica apellido de testigo)

1858. Rufina Medina y Monzon: bautizada 19 Oct 1783, hija legítima de Geronimo Medina y de Magdalena Monzon, vecinos y naturales de esta; "no dieron razon de los abuelos paternos ni maternos". Nacida 16 de esemes. Padrinos Fran^{co} y Rosa Mora, vecinos de esta. Testigos Ign^{o} y Pedro Soto. Fdo. Dr. Antonio de la Trinidad Martinez de Ibarra (f. 385) (no se indica apellido de padrino ni de testigo)

1859. Maria Petrona Contreras y Vallejos: bautizada 12 Oct 1783, hija legítima de Baltasar Contreras y de Isabel Vallejos; abuelos paternos Pedro Contreras y Rosa Peloso; abuelos maternos Marcos Vallejos y Micaela Ojeda, vecinos y naturales de esta. Nacida 12 Ago de ese año. Padrinos Jacinto Contr... y Maria Roman, vecinos de esta. Testigos ... y Juan de Soto. Fdo. Dr. Antonio de la Trinidad Martinez de Ibarra (f. 385v) (partida muy destruída)

1860. Juan de la Rosa Tenorio y Areco: bautizado 12 Oct 1783, hijo legítimo de Domingo Tenorio y de Petrona Areco, vecinos y naturales de esta; "no dieron razon de los abuelos paternos ni maternos". Nacido 12 Ago de ese año. Padrinos Pedro Ign^{o} Soto e Isidora Mendez, vecinos de esta. Testigos Ign^{o} y Juan de Soto. Fdo. Dr. Antonio de la Trinidad Martinez de Ibarra (f. 385v) (no se indica apellido de testigo)

1861. Isidora Moreno y Vallejos: bautizada 12 Oct 1783, hija legítima de Luciano Moreno y de Catalina Vallejos; "no dieron razon de los abuelos paternos ni maternos". Nacida 8 de ese mes. Padrinos Marcos Vallejos y Maria del Carmen Espinosa, todos vecinos y naturales de esta. Testigos Ign^{o} y Juan ... Fdo. Dr. Antonio de la Trinidad Martinez

Cortesía de genealogiafamiliar.net

de Ibarra (f. 385v) (partida muy destruída en la que no se indica apellido de testigo)

1862.- Theresa Grieg y Rolon: bautizada 19 Oct 1783, hija legítima de Fran^co Grieg y de Baleria Rolon; abuelos paternos ... Grieg y Maria Chala, catalanes; abuelos maternos Santiago Rolon y Petrona Romero, de esta. Nacida 17 de ese mes. Padrinos Jose Ign^o Vieyra y Maria Figueroa, vecinos de esta. Testigos Ign^o y Fran^co Arriola, Fdo. Dr. Antonio de la Trinidad Martinez de Ibarra (f. 386) (partida muy destruída en la que no se indica apellido de testigo)

1863.- Maria Rosa Bejerano y Sosa: bautizada 23 Oct 1783, hija legítima de Jose Bejerano y de Josefa Sosa, vecinos de esta; "no dieron razon de los abuelos paternos ni maternos". Nacida 23 Set de ese año. Padrinos Marcos y Josefa Gonzalez, vecinos de esta. Testigos Ant^o Chaves y Juan Soto. Fdo. Dr. Antonio de la Trinidad Martinez de Ibarra (f. 386) (no se indica apellido de padrino)

1864.- Maria Ursula Ballejos y Canteros: bautizada 26 Oct 1783, hija legítima de Nicolas Vallejos y de Melchora Canteros; "no dieron razon de los abuelos paternos ni maternos". Nacida 22 de ese mes. Padrinos Juan Porras y Maria Antonia Galindo, vecinos de esta. Testigos ... Porras y Fran^co Parras. Fdo. Dr. Antonio de la Trinidad Martinez de Ibarra (f. 386) (partida muy destruída)

1865.- Zipriana Azevedo y Escobar: bautizada 26 Oct 1783, hija legítima de Martin Azevedo y de Isidora Escobar, vecinos de esta; "no dieron razon de los abuelos paternos ni maternos". Nacida 20 Abr de ese año. Padrinos D^n Juan Solis y Dª Juana Garay, vecinos de esta. Testigos Ign^o y Ant^o Fern^z. Fdo. Dr. Antonio de la Trinidad Martinez de Ibarra (f. 386v) (no se indica apellido de testigo)

1866.- Jose Mariano Nuñez y Barrios: bautizado 26 Oct 1783, hijo legítimo de Felipe Nuñez y de Juana Paula Barrios; abuelos paternos Marcos Nuñez y Margarita Aguilar; abuelos maternos Gaspar Varrios y Juana Rodrig^z, todos vecinos y naturales de esta. Nacido 26 Set de ese año. Padrinos Isidro Cabral y Maria Ant^a Cabral, vecinos de es-

Cortesía de genealogiafamiliar.net

ta. Testigos Ign° y Ant° Fernandez. Fdo. Dr. Antonio de la Trinidad Martinez de Ibarra (f. 386v) (no se indica apellido de testigo)

1867. Maria Ana Aguirre y Romero: bautizada 26 Oct 1783, hija legítima de Hermenexildo Aguirre y de Theresa Romero; abuelos paternos Pedro Aguirre y Pasquala Lopez; abuelos maternos Jose Romero y Juana Molina, todos vecinos y naturales de esta. Nacida 26 Ago de ese año. Padrinos Juan Jose Bargas y Manuela Romero, vecinos de esta. Testigos Ign° y Ant° Fernandez. Fdo. Dr. Antonio de la Trinidad Martinez de Ibarra (f. 386v) (no se indica apellido de testigo)

1868. Simona Pereyra: bautizada 2 Nov 1783, hija natural de Maria Petrona Pereyra, vecina y natural de esta; "no dieron razon de los abuelos paternos ni maternos". Nacida 31 Oct de ese año. Padrinos Leon y Maria Juana Rios, vecinos de esta. Testigos Fran^co Soto y Antonio Gutierrez. Fdo. Dr. Antonio de la Trinidad Martinez de Ibarra (f. 387) (no se indica apellido de padrino)

1869. Maria Geronima Toledo y Gomez: bautizada 3 Nov 1783, hija legítima de Ign° Toledo y de Rosalia Gomez; abuelos paternos Ign° Zacarias y Teresa Toledo; abuelos maternos Andres Gomez y Catalina Flores, todos vecinos de esta. Nacida 3 Oct de ese año. Padrinos Juan Jose Soto y Theodora Romero, vecinos de esta. Testigos Vizente y Antonio Cordova. Fdo. Dr. Antonio de la Trinidad Martinez de Ibarra (f. 387) (no se indica apellido de testigo)

1870. Florentina Rosa Veron y Hernandez: bautizada 3 Nov 1783, hija legítima de Juan Ign° Veron y de Maria Lorenza Hernandez; abuelos paternos Juan Veron y Lorenza Caseres; abuelos maternos Mariano Hernandez e Isabel Quiros, todos vecinos y naturales de esta. Nacida 11 de ese mes. Padrinos Juan Pedro Vitancien y Maria Isabel Hernandez, vecinos de esta. Testigos ... y Fran^co Sena. Fdo. Dr. Antonio de la Trinidad Martinez de Ibarra (f. 387) (partida muy destruída)

1871. Josef del Rosario Ojeda y Gomez: bautizado 6 Nov 1783, hijo legítimo de Marcos Ojeda y de Ant^a Gomez; abuelos

Cortesía de genealogiafamiliar.net

paternos Ag^{n} Ojeda y Micaela ^{V}arrios; abuelos maternos Baltasar Gomez y Thomasa ^{C}abrera, todos vecinos y naturales de esta. Nacido 6 Set de ese año. Padrinos Josef Frutos y Juana Azevedo, vecinos de esta. Testigos Ign^{o} y Ant^{o} Duran. Fdo. Dr. Antonio de la Trinidad Martinez de Ibarra (f. 387v) (no se indica apellido de testigo)

1872. Theodoro Serapio Santuchos de Iriguenen: bautizado 12 Nov 1783, hijo legítimo de Man^{l} Santuchos "mestizo en mulato y Español" y de Nicolasa Iriguenen Española; abuelos paternos Justo Andres Santuchos, mulato. natural de Sta Fe y Juana Figueroa Española; abuelos maternos Juan Jose Iriguen (sic) y Maria Dominga Rojas, vecinos y naturales de B^{s} Ay^{s}. Nacido 8 de ese mes. Padrinos Ant^{o} Reynado y Maria Ignacia Santuchos, vecinos de esta. Testigos Andres y Fran^{co} Arriola. Fdo. Dr. Antonio de la Trinidad Martinez de Ibarra (f. 387v) (no se indica apellido de testigo)

1873. Fran^{ca} Antonia Espindula y Murrada: bautizada 15 Nov 1783, hija legítima de Pablo Espindula y de Isabel Murrada, vecinos y naturales de esta; "no diron razon de los abuelos paternos ni maternos". Nacida 11 de ese mes. Padrinos Fran^{co} Ant^{o} Cordova y Feliciana ..., vecinos de esta. Testigos Juan y Fran^{co} Fern^{z}. Fdo. Dr. Antonio de la Trinidad Martinez de Ibarra (f. 387v) (partida muy destruída en la que no se indica apellido de testigo)

1874. Margarita Zacarias y Luque: bautizada 13 Nov 1783, hija legítima de ... Zacarias y de Rosa Luque; abuelos paternos Ramon Zacarias y Fran^{ca} Suarez; abuelos maternos Pasqual Luque y Ana Sandoval, todos vecinos y naturales de esta. Nacida 15 Set de ese año. Padrinos Jose Gonzalez y Petrona Segovia, vecinos de esta. Testigos Juan y Fran^{co} Solis. Fdo. Dr. Antonio de la Trinidad Martinez de Ibarra (f. 388) (el espacio del nombre del padre está en blanco y no se indica apellido de testigo)

1875. Maria Geronima Suarez y Benitez: bautizada 15 Nov 1783, hija legítima de Martin Suarez y de Manuela Benitez, vecinos y naturales de esta; "no dieron razon de los abuelos paternos ni maternos". Nacida 11 de ese mes. Padri-

Cortesía de genealogiafamiliar.net

nos Manuel Fernandez y Blasia Blanco, vecinos de esta. Testigos Juan y Fran^{co} Solis. Fdo. Dr. Antonio de la Trinidad Martinez de Ibarra (f. 388) (no se indica apellido de testigo).

1876. Juan Manuel Segovia y Benitez: bautizado 15 Nov 1783, hijo legítimo de Juan Lorenzo Segovia y de Pasquala Benitez, vecinos y naturales de esta; "no dieron razon de los abuelos paternos ni maternos". Nacido 15 Jun de ese año. Padrinos Jose Antonio y Maria Flora Sylva, vecinos de esta. Testigos Juan y Fran^{co} Solis. Fdo. Dr. Antonio de la Trinidad Martinez de Ibarra (f. 388) (no se indica apellido de padrino ni de testigo)

1877. Fran^{ca} Antonia Falcon y Baez: bautizada 15 Nov 1783, hija legítima de Juan Ign^{o} Falcon y de Maria Paula Baez; abuelos paternos Miguel Falcon y Petrona Sanchez; abuelos maternos Isidro Baez y Fran^{ca} Lencinas, todos vecinos y naturales de esta. Nacida 10 de ese mes. Padrinos Balentin Arze y Maria Ign^{a} Mendez, vecinos de esta. Testigos Juan e Ignacio Falcon. Fdo. Dr. Antonio de la Trinidad Martinez de Ibarra (f. 388v) (no se indica apellido de testigo)

1878. Maria Agustina Nuñez y Ximenez: bautizada 15 Nov 1783, hija legítima de Xavier Nuñez y de Mariana Ximenez; abuelos paternos Marcos Nuñez y Bern^{da} Vallejos; abuelos maternos Jose Ximenez y Bern^{da} Almiron, todos vecinos y naturales de esta. Nacida 15 de ese mes. Padrinos Venancio Nuñez y Juana Farras, vecinos de esta. Testigos Ign^{o} y Juan Falcon. Fdo. Dr. Antonio de la Trinidad Martinez de Ibarra (f. 388v) (no se indica apellido de testigo)

1879. Maria Martina Sotelo y Rodriguez: bautizada 15 Nov 1783, hija legítima de Jose A... Sotelo y de M... Martina Rodriguez, vecinos y naturales de esta; "no dieron razon de los abuelos paternos ni maternos". Nacida 7 de ese mes. Padrinos Vizente Acosta y Sebastiana Alegre, vecinos de esta. Testigos ... Fdo. Dr. Antonio de la Trinidad Martinez de Ibarra (f. 388v) (partida muy destruída)

1880. Serapio Roman y Luque: bautizado 19 Nov 1783, hijo legítimo de Marcos Roman y de Pasquala Luque; abuelos paternos Luciano Roman y Fran^{ca} Romero; abuelos maternos Jose

Cortesía de genealogiafamiliar.net

Luque y Bartola Alegre, todos vecinos y naturales de esta. Nacido 13 de ese mes. Padrinos Ign^{o} Fern^{z} y Ana Ocampos, vecinos de esta. Testigos Juan y Fran^{co} Diaz. Fdo. Dr. Antonio de la Trinidad Martinez de Ibarra (f. 389) (no se indica apellido de testigo)

1881. Maria Isavel Cubillas y Sanchez: bautizada 19 Nov 1783, hija legítima de Isidro Cubillas y de Ana Sanchez; abuelos paternos Esteban Cubillas y Greg^{a} Albarez; abuelos maternos Jose Sanchez y Maria del Rosario Alegre, todos vecinos y naturales de esta. Nacida 14 de ese mes. Padrinos Jose Fran^{co} de Mesa y Margarita Cardoso, vecinos de esta. Testigos Juan y Fran^{co} Diaz. Fdo. Dr. Antonio de la Trinidad Martinez de Ibarra (f. 389) (no se indica apellido de testigo)

1882. Maria Rosa Isfran y Aguilar: bautizada 22 Nov 1783, hija legítima de Roque Isfran y de Margarita Aguilar; abuelos paternos Thomas Isfran y Ant^{a} Jara; abuelos maternos Vizente Aguilar y Maria Antonia Pavon, todos vecinos y naturales de esta. Nacida 22 Set de ese año. Padrinos Felipe de Mesa y Ana Rodriguez, vecinos de esta. Testigos Vizente y Thomas Aguilar. Fdo. Dr. Antonio de la Trinidad Martinez de Ibarra (f. 389) (no se indica apellido de testigo)

1883. Jacinto Duarte y Salazar: bautizado 26 Nov 1783, hijo legítimo de Jose Ramon Duarte y de Maria Isabel Salazar; abuelos paternos Raymundo Duarte y Lorenza Vallejos; abuelos maternos Juan Salazar y Petrona Ojeda, todos vecinos y naturales de esta. Nacido 26 Ago de ese año. Padrinos Sebastian y Thomasa ^{B}allejos, vecinos de esta. Testigos Fran^{co} y Man^{l} Duarte. Fdo. Dr. Antonio de la Trinidad Martinez de Ibarra (f. 389v) (no se indica apellido de padrino ni de testigo)

1884. Ignacio Delgado y Rolon: bautizado 27 Nov 1783, hijo legítimo de Martiniano Delgado y de Maria Lorenza Rolon; abuelos paternos Jose Ponciano Rolon y Ana Pera, vecinos de esta; abuelos maternos Sebastian Delgado y Catalina San^{z}, vecinos de B^{s} Ay^{s}. Nacido 26 Set de ese año. Padrinos D^{n} Jose Ponciano Rolon y Dª Ana Pera, vecinos de es-

Cortesía de genealogiafamiliar.net

ta. Testigos Ign^{o} y ... Delgado. Fdo. Dr. Antonio de la Trinidad Martinez de Ibarra (f. 389v) (partida muy destruída en la que no se indica apellido de testigo)

1885.—Jose Fran^{co} Acosta y Soto: bautizado 30 Nov 1783, hijo legítimo de D^{n} Jose Luis de Acosta y de Dª Maria Marg^{ta} de Acosta (sic); abuelos paternos Jose Acosta y Dª Ana Zamudio; abuelos maternos D^{n} Ign^{o} de Soto y D^{a} ... Luzan, todos vecinos y naturales de esta. Nacido 29 de ese mes. Padrinos D^{n} Juan Gomez Botello y Maria Josefa Acosta, vecinos de esta. Testigos Ign^{o} y Ant^{o} Soto. Fdo. Dr. Antonio de la Trinidad Martinez de Ibarra (f. 389v) (partida muy destruída en la que no se indica apellido de testigo)

1886. Rosa Gonzalez y Sotelo: bautizada 7 Dic 1783, hija legítima de Mariano Gonzalez y de Martina Sotelo, vecinos y naturales de esta; "no dieron razón de los abuelos paternos ni maternos". Nacida 7 Nov de ese año. Padrinos Manuel Morales y Andrea Medina, vecinos de esta. Testigos Jose y Fran^{co}Mendez. Fdo. Dr. Antonio de la Trinidad Martinez de Ibarra (f. 390) (no se indica apellido de testigo)

1887. Maria Blasia Centurion y Cruz: bautizada 14 Dic 1783, hija legítima de Gregorio Centurion y de Maria Catalina de la Cruz; abuelos paternos Fernando Centurion y Ana Ballejos; abuelos maternos Nolasco de la Cruz y Pat... Encinas, todos vecinos y naturales de esta. Nacida 14 de ese mes. Padrinos Ramon y Maria Rodriguez, vecinos de esta. Testigos Mariano Baez y Ant^{o} Mendez. Fdo. Dr. Antonio de la Trinidad Martinez de Ibarra (f. 390) (partida muy destruída)

1888. Ambrosio Fernandez y Bergara: bautizado 15 Dic 1783, hijo legítimo de Bartolo Fernandez y de Magdalena Bergara, vecinos y naturales de esta; "no dieron razon de los abuelos paternos ni maternos". Nacido 8 de ese mes. Padrinos Bernardo Bergara y Agustina Martinez, vecinos de esta. Testigos Marcos Mendez y Juan Albarez. Fdo. Dr. Antonio de la Trinidad Martinez de Ibarra (f. 390)

1889.—Maria Fran^{ca} Benitez y Godoy: bautizada ... Dic 1783,

Cortesía de genealogiafamiliar.net

hija legítima de Juan Benitez y de Geronima Godoy, vecinos y naturales de esta; "no dieron razon de los abuelos paternos ni maternos". Nacida 25 Nov de ese año. Padrinos Felipe Sanchez y Juana Sotelo, vecinos de esta. Testigos Ant^{o} y Josef Sena. Fdo. Dr. Antonio de la Trinidad Martinez de Ibarra (f. 390v) (no se indica apellido de testigo)

1890. Juan Vizente Santuchos y Moyano: bautizado 5 Dic 1783, hijo legítimo de Justo Andres Santuchos Doming^{z}, natural de Sta Fe y de Maria Ant^{a} Moyano Española; abuelos paternos Andres Santuchos y Rosa Dominguez, oriundos de Sta Fe; abuelos maternos Jose Ant^{o} Moyano y Dª Juana Gomez Española, vecinos de esta. Nacido 8 Nov de ese año. Padrinos D^{n} Juan Man^{l} Salzedo y Dª Josefa Basualdo, vecinos de esta. Testigos Ign^{o} y Matias Alvarez. Fdo. Dr. Antonio de la Trinidad Martinez de Ibarra (f. 390v) (no se indica apellido de testigo)

1891. Barbara Olivares y Sanchez: bautizada 6 Dic 1783, hija legítima de Matias Olivares y de Josefa Sanchez, vecinos y naturales de esta; "no dieron razon de los abuelos paternos ni maternos". Nacida 1 de ese mes. Padrinos Juan ...arigo y Clara Sa..., vecinos de esta. Testigos Juan y ... Sotelo. Fdo. Dr. Antonio de la Trinidad Martinez de Ibarra (f. 390v) (partida muy destruída en la que no se indica apellido de testigo)

1892. Juan Asensio Dominguez y Segovia: bautizado 28 Dic 1783, hijo legítimo de Bernave Dominguez y de Maria Magdalena Segovia; abuelos paternos Juan Jose Dominguez y Maria Isabel Marin; abuelos maternos Fran^{co} Segovia y Luisa Rodriguez, todos vecinos y naturales de esta. Nacido "veinte y ... de ese mes". Padrinos Juan Ign^{o} Veron y Lorenza Hernandez, vecinos de esta. Testigos Jose y Fran^{co} de Acosta. Fdo. Dr. Antonio de la Trinidad Martinez de Ibarra (f. 391) (partida muy destruída en la que no se indica apellido de testigo)

1893. Maria Fran^{ca} Dominguez: bautizada 3 Ene 1784, hija natural de Feliciana Dominguez, netural y vecina de esta; "no dieron razon de los abuelos paternos ni maternos".

Cortesía de genealogiafamiliar.net

Nacida 3 Set 1783. Padrinos Sebastian Ballejos y Magdalena Luque, vecinos de esta. Testigos Ign^{o} Fernandez y Asensio Acosta. Fdo. Dr. Antonio de la Trinidad Martinez de Ibarra (f. 391)

1894. Antonio Fernandez Miño y Gaona: bautizado 11 Ene 1784, hijo legítimo de Bern^{do} Fernando Miño y de Ines Gaona; abuelos paternos Pedro Fernandez Miño y Sebastiana Ramirez; abuelos maternos Juan Gaona y Fran^{ca} Escalante, todos vecinos y naturales de esta. Nacido 12 ... 1783. Padrinos Juan de Villanueva y Mónica Gaona, vecinos de esta. Testigos Ign^{o} y Juan ... Fdo. Dr. Antonio de la Trinidad Martinez de Ibarra (f. 391) (partida muy destruída en la que no se indica apellido de testigo)

1895. Silvestre de Villanueva y Gaona: bautizado 11 Ene 1784, hijo legítimo de Juan de Villanueva y de Monica Gaona; abuelos paternos Xavier de Villanueva y Geronima Esquibel; abuelos maternos Juan Gaona y Fran^{ca} Escalante, todos vecinos y naturales de esta. Nacido 20 Set 1783. Padrinos Bernardo Fernando Miño e Ines Gaona. Testigos Jose Fran^{co} Cañete y Clemente Cañete. Fdo. Dr. Antonio de la Trinidad Martinez de Ibarra (f. 391v)

1896. Fran^{co} Antonio Cuenca: bautizado 18 Ene 1784, hijo natural de Maria Cuenca, vecina de esta; "no dieron razon de los abuelos paternos ni maternos". Nacido 13 de ese mes. Padrinos Remigio Aguirre y Petrona Cuenca, vecinos de esta. Testigos Ignacio y Fran^{co} ... Fdo. Dr. Antonio de la Trinidad Martinez de Ibarra (f. 391v) (partida muy destruída en la que no se indica apellido de testigo)

1897. Petrona: bautizada 18 Ene 1784, hija de la Iglesia. Nacida "diez y ..." de ese mes. Padrinos Serapio Benitez y Maria Ant^{a} Azevedo, vecinos de esta. Testigos Ign^{o} Fernandez y Juan de Castro. Fdo. Dr. Antonio de la Trinidad Martinez de Ibarra (f. 391v) (partida muy destruída)

1898. Josefa Nicanor (sic) Junquera de Arriva y Garay: bautizada 18 Ene 1784, hija legítima de D^{n} Jose Junquera de arriva y de Dª Maria Ant^{a} Garay, vecinos de esta; abuelos paternos Juan Fernandez de Arriva y Dª Maria de la

Cortesía de genealogiafamiliar.net

Junquera, naturales de Cadiz; abuelos maternos Dn Anto Garay y Da Ana Gomez, naturales y vecinos de Cordova. Nacida 9 de ese mes. Madrina Rosa de Otazu, vecina de esta. Testigos Ignº Fernandez y Juan de Castro. Fdo. Dr. Antonio de la Trinidad Martinez de Ibarra (f. 392)

1899. Maria Juana Ballejos y Canteros: bautizada 24 Ene 1784, hija legítima de Alexandro Ballejos y de Maria Canteros; abuelos paternos Marcos Ballejos y Micaela Ojeda; abuelos maternos Ramon Canteros y Rosa Cosqueta, vecinos y naturalesde esta. Nacida 24 Dic 1783. Padrinos Alexo Falcon y Angela Ballejos, vecinos de esta. Testigos Ignº y Manuel Fernz. Fdo. Dr. Antonio de la Trinidad Martinez de Ibarra (f. 392) (no se indica apellido de testigo)

1900. Jacinta Sosa y Segovia: bautizada 24 Ene 1784, hija legítima de ... Sosa y de Juana Segovia; "no tiene abuelos paternos ni maternos". Nacida 24 Set 1783. Madrina Maria Isabel Fernz, vecina de esta. Testigos Ignº y Manuel Fernz. Fdo. Dr. Antonio de la Trinidad Martinez de Ibarra (f. 392) (partida muy destruída en la que no se indica apellido de testigo)

1901. Sebastiana Rodrigz y Ojeda: bautizada 25 Ene 1784, hija legítima de Nicolas Rodriguez y de Maria Josefa Ojeda; abuelos paternos Antº Rodriguez y Manuela Gomez; abuelos maternos Jose Ojeda y Maria Obelar, todos vecinos y naturales de esta. Nacida 20 de ese mes. Padrinos Julian Nuñez y Thomasa Fretes, vecinos de esta. Testigos Manl y Francº Ojeda. Fdo. Dr. Antonio de la Trinidad Martinez de Ibarra (f. 392) (no se indica apellido de testigo)

1902. Jose Salvador Cavral y Frutos: bautizado 25 Ene 1784, hijo legítimo de Francº Cabral y de Maria Aurora Frutos; abuelos paternos Francº Cabral y Maria Azurra; abuelos maternos Rosa Frutos, todos vecinos y naturales de esta. Nacido 20 Nov 1783. Padrinos Phepe Iturrino y Maria Ana Esquibel, vecinos de esta. Testigos Antº y Jose Sosa. Fdo. Dr. Antonio de la Trinidad Martinez de Ibarra (f. 392v) (no se indica apellido de testigo)

1903. Romualdo Gonzalez y Alfonso: bautizado 25 Ene 1784, hijo legítimo de Jose ... Gonzalez y de Ana Alfonso; a-

Cortesía de genealogiafamiliar.net

buelos paternos ... Gonzalez y Maria Acosta; abuelos maternos Gaspar Alfonso y M... Leyes, vecinos de esta. Nacido 3 Dic 1783. Padrinos Manuel y Juana Maciel, vecinos de esta. Testigos Ant^{o} y Jose de Sosa. Fdo. Dr. Antonio de la Trinidad Martinez de Ibarra (f. 392v) (partida muy destruída en la que no se indican los apellidos de padrino y testigo)

1904.—Juan Manuel Ramirez y Frutos: bautizado 27 Ene 1784, hijo legítimo de Pedro Ramirez y de Felipa Frutos, vecinos de esta; "no dieron razon de los abuelos paternos ni maternos". Nacido 27 Dic 1783. Padrinos Juan Bap^{ta} Fern^{z} y Feliciana Brun, vecinos de esta. Testigos Manuel y Fran^{co} Fernandez. Fdo. Dr. Antonio de la Trinidad Martinez de Ibarra (f. 393) (no se indica apellido de testigo)

1905. Maria Clara Maydana y Rios: bautizada 27 Ene 1784, hija legítima de Juan Asensio Maydana y de Margarita Rios; "no tiene abuelos paternos"; abuelos maternos Bern^{do} Rios y Josefa Belbuena, vecinos de esta. Nacida 27 Oct 1783. Padrinos Ign^{o} Fernandez y Ana Rios, vecinos de esta. Testigos Manuel y Fran^{co} Fernandez. Fdo. Dr. Antonio de la Trinidad Martinez de Ibarra (f. 393) (no se indica apellido de testigo)

1906. Jose Baltasar Falcon: bautizado 28 Ene 1784, hijo natural de Maria del Carmen Falcon, vecina de esta; "no tiene abuelos paternos ni maternos". Nacido 6 Oct 1783. Padrinos Pedro Gallardo y Estefania Monzon, vecinos de esta. Testigos Ignacio Fernandez y Jose de Soto. Fdo. Dr. Antonio de la Trinidad Martinez de Ibarra (f. 393)

1907.—Pedro Pablo Rodriguez y Ballejos: bautizado 8 Feb 1784, hijo legítimo de Ramon Rodriguez y de Dorotea Ballejos, vecinos de esta; "no tiene abuelos paternos ni maternos". Nacido 4 de ese mes. Padrinos Manuel Ign^{o} Lagraña y Margarita Gonzalez, vecinos de esta. Testigos Antonio y Jose ... Fdo. Dr. Antonio de la Trinidad Martinez de Ibarra (f. 393v) (partida muy destruída en la que no se indica apellido de testigo)

1908. Maria Florenciana Romero y Ledesma: bautizada 10 Feb

Cortesía de genealogiafamiliar.net

1784, hija legítima de Luciano Romero y de Maria Rosa Iedesma, vecinos de esta; "no dieron razon de los abuelos paternos ni maternos". Nacida 7 de ese mes. Padrinos Felipe Iturrino y Baleriana Alegre, vecinos de esta. Testigos Julian y Antonio Nuñez. Fdo. Dr. Antonio de la Trinidad Martinez de Ibarra (f. 393v) (no se indica apellido de testigo)

1909. Serafina Rosa Mendoza y Diaz: bautizada 15 Feb 1784, hija legítima de Jose Mendoza y de Juana Diaz; abuelos paternos Jose Mendoza y Pasquala ...; abuelos maternos Juan Thomas Diaz y Rosa Escalante, vecinos de esta. Nacida 13 de ese mes. Madrina Thomasa Faet..., vecina de esta. Testigos Ignacio y Ant^{o} Fernandez. Fdo. Dr. Antonio de la Trinidad Martinez de Ibarra (f. 393v) (partida muy destruída en la que no se indica apellido de testigo)

1910. Balentin de Sosa: bautizado 15 Feb 1784, hijo natural de Gabriela Sosa, vecina de esta; "no dieron razon de los abuelos paternos ni maternos". Nacido 12 de ese mes. Madrina Juana Rodriguez, vecina de esta. Testigos Manuel y Jose de Toledo. Fdo. Dr. Antonio de la Trinidad Martinez de Ibarra (f. 394v) (no se indica apellido de testigo)

1911. Juan Agustin Piris y Juarez: bautizado 19 Feb 1784, hijo legítimo de Juan Manuel Piris y de Maria Ant^{a} Juarez; abuelos paternos Jose Piris y Dª Maria Miño; vecinos de esta; no diron razon de los abuelos maternos. Nacido 19 Set 1783. Padrinos Jose Garcia y Leonarda Garcia, vecinos de esta. Testigos Juan Sena y Ant^{o} Suarez. Fdo. Dr. Antonio de la Trinidad Martinez de Ibarra (f. 394)

1912. Maria Lucia Gallardo y Sosa: bautizada 22 Feb 1784, hija legítima de Jose Ant^{o} Gallardo y de Maria Rosa de Sosa; abuelos paternos ... Gallardo y Ana Quintana; abuelos maternos Roque de Sosa y Maria A..., vecinos de esta. Nacida 17 de ese mes. Padrinos Ilario Aguirre y Rosa Salinas, vecinos de esta. Testigos Ign^{o} y Ant^{o} Fern^{z}. Fdo. Dr. Antonio de la Trinidad Martinez de Ibarra (f. 394) (partida muy destruída en la que no se indica apellido

Cortesía de genealogiafamiliar.net

de testigo)

1913. Juana Aguirre y Galarza: bautizada 23 Feb 1784, hija legítima de Remigio Aguirre y de Maria Isabel Galarza; abuelos paternos Ant° Aguirre y Maria Soto; abuelos maternos Lorenzo Galarza y Maria Soto, todos vecinos de esta. Nacida 23 Ene de ese año. Padrinos Roque Aquino y Maria Galarza, vecinos de esta. Testigos Ign° y Manuel Fernandez. Fdo. Dr. Antonio de la Trinidad Martinez de Ibarra (f. 394v) (no se indica apellido de testigo)

1914. Maria Agustina Gauna: bautizada 24 Feb 1784, hija natural de Petrona Gauna, vecina de esta; "no dieron razon de los abuelos paternos ni maternos". Nacida 21 de ese mes. Padrinos Nicolas ... y Micaela Gauna, vecinos de esta. Testigos Ign° Fern^z y Juan Soto. Fdo. Dr. Antonio de la Trinidad Martinez de Ibarra (f. 394v) (partida muy destruída)

1915. Maria Dominga Falcon y Bargas: bautizada 26 Feb 1784, hija legítima de Juan Falcon y de Fran^ca Bargas, vecinos de esta; "no dieron razon de los abuelos paternos ni maternos". Nacida 26 Dic 1783. Padrinos Miguel Ballejos y Maria Falcon, vecinos de esta. Testigos Ign° Fern^z y Manuel Sosa. Fdo. Dr. Antonio de la Trinidad Martinez de Ibarra (f. 394v)

1916. Gregoria Rosa Romero y Torres: bautizada 27 Feb 1784, hija legítima de Thomas Romero y de Juana Torres; abuelos paternos Asensio Romero y Bartola Rolon; abuelos maternos Juan Ant° Torres y Angela Rolon, vecinos de esta. Nacida 25 de ese mes. Padrinos Juan Ant° Maydana y Micaela Torres, vecinos de esta. Testigos Jose Soto y Greg° Sena. Fdo. Dr. Antonio de la Trinidad Martinez de Ibarra (f. 395)

1917. Manuel Antonio Encinas y Aldana: bautizado 1 Mar 1784, hijo legítimo de Juan Ant° Encinas y de Manuela Aldana; abuelos paternos Lorenzo Encinas y Theresa Fern^z; abuelos maternos Miguel Aldana y Mart... Encinas, todos vecinos de esta. Nacido 25 Feb de ese año. Padrinos Juan Antonio Villanueva y Ma... Encinas, vecinos de esta. Testigos Ign° y Jose de Sena. Fdo. Dr. Antonio de la Trinidad

Cortesía de genealogiafamiliar.net

Martinez de Ibarra (f. 395) (partida muy destruída en la que no se indica apellido de testigo)

1918. Pedro Sebastian Vallejos y Ramirez: bautizado 1 Mar 1784, hijo legítimo de Gregorio Vallejos y de Leonora Ramirez, vecinos de esta; "no dieron razon de los abuelos paternos ni maternos". Nacido 26 Feb de ese año. Padrinos D^{n} Juan Esteban Martinez y Fran^{ca} Idalgo, vecinos de esta. Testigos Ign^{o} y Manuel Roldan. Fdo. Dr. Antonio de la Trinidad Martinez de Ibarra (f. 395v) (no se indica apellido de testigo)

1919. Pablo Luque y Azevedo: bautizado 2 Mar 1784, hijo de Domingo Luque y de Catalina Azevedo; abuelos paternos Jose Luque y Bartola Alegre; abuelos maternos Silvestre Azevedo y Andrea Izfran, todos vecinos de esta. Nacido 2 Feb de ese año. Padrinos Marcos Roman y Pasquala Luque, vecinos de esta. Testigos Jose Soto y Juan Solis. Fdo. Dr. Antonio de la Trinidad Martinez de Ibarra (f. 395v)

1920. Juana Rodriguez y Palacios: bautizada 6 Mar 1784, hija legítima de Man^{l} Rodriguez y de Maria Isabel Palacios; abuelos paternos Jose Rodriguez y Bartola Lozano, vecinos de B^{s} Ay^{s}; abuelos maternos ... Palacios y Ramona Azevedo, vecinos de esta. Nacida 6 Jun 1783. Padrinos D^{n} Juan Esteban Martinez y Dª Maria Ant^{a} Casajus, vecinos de esta. Testigos Ant^{o} Fern^{z} y Juan Solis. Fdo. Dr. Antonio de la Trinidad Martinez de Ibarra (f. 395v) (partida muy destruída)

1921. Maria Fran^{ca} Martinez y Acosta: bautizada 7 Mar 1784, hija legítima de Juan Fran^{co} Martinez y de Ursula Acosta; abuelos paternos Simon Martinez y Ana Alvarez; abuelos maternos Bern^{do} Acosta y Pasquala Orrego, todos vecinos de esta. Nacida 1 de ese mes. Padrinos D^{n} Domingo Sosa y Maria Mendez, vecinos de esta. Testigos Ign^{o} y Ant^{o} Fern^{z}. Fdo. Dr. Antonio de la Trinidad Martinez de Ibarra (f. 396) (no se indica apellido de testigo)

1922. Juan Fran^{co} Perez y Gomez: bautizado 9 Mar 1784, hijo legítimo de Fran^{co} Paula Perez y de Orosia Gomez; abuelos paternos Leon Perez y Simona Rosales; abuelos maternos Jose Gomez y Petrona Ojeda, todos vecinos y naturales de esta. N acido 1 de ese mes. Padrinos Felipe Iturrino y

Cortesía de genealogiafamiliar.net

Maria Gomez, vecinos de esta. Testigos Ign^{o} y Juan Gomez. Fdo. Dr. Antonio de la Trinidad Martinez de Ibarra (f. 396) (no se indica apellido de testigo)

1923. Juana Zacarias y Gomez: bautizada 11 Mar 1784, hija legítima de Fern^{do} Zacarias y de Fran^{ca} Gomez; abuelos paternos Juan Ant^{o} Zacarias y Bartola Olivera; abuelos maternos Andres Gomez y Juana Soto, todos vecinos y naturales de esta. Nacida 7 de ese mes. Padrinos Pedro Vallejos y Juana ..., vecinos de esta. Testigos Ign^{o} y Manuel Fernandez. Fdo. Dr. Antonio de la Trinidad Martinez de Ibarra (f. 396) (partida muy destruída en la que no se indica apellido de testigo)

1924. Juan de Dios Gomez de Ibarra: bautizado 12 Mar 1784, hijo legítimo de ... Gomez y de Josefa Ibarra; abuelos paternos Ant^{o} Gomez y Ana Polo; abuelos maternos Mig^{l} Ibarra y Manuela R..., todos vecinos y naturales de esta. Nacido 7 de ese mes. Padrinos Pedro Sandoval y Pasquala Va..., vecinos de esta. Testigos Ign^{o} y ... Fernandez. Fdo. Dr. Antonio de la Trinidad Martinez de Ibarra (f. 396v) (partida muy destruída en la que no se indica apellido de testigo)

1925. Maria Mag^{na} Barbosa y Perez: bautizada 13 Mar 1784, hija legítima de Gaspar Barbosa y de ...fa Perez; abuelos paternos Santiago Barbosa y Maria Jpha Estigarrivia; abuelos maternos Miguel Perez y Anastasia Rodrig^{z}, todos vecinos y naturales de esta. Nacida 9 de ese mes. Padrinos Jose Garcia y Maria Ign^{a} Mesa, vecinos de esta. Testigos Ign^{o} y Ant^{o} Fernandez. Fdo. Dr. Antonio de la Trinidad Martinez de Ibarra (f. 396v) (partida muy destruída en la que no se indica apellido de testigo)

1926. Juan Greg^{o} Lopez y Dominguez: bautizado 14 Mar 1784, hijo legítimo de Mig^{l} Lopez y de Felipa Dominguez, vecinos y naturales de esta; "no dieron razon de los abuelos paternos ni maternos". Nacido 9 de ese mes. Padrinos Faustino Lopez y Fran^{ca} Sena, vecinos de esta. Testigos Ign^{o} y Ant^{o} Fernandez. Fdo. Dr. Antonio de la Trinidad Martinez de Ibarra (f. 396v) (no se indica apellido de testigo)

1927. Maria Catalina Zespedes y Delgado: bautizada 14 Mar 1784,

Cortesía de genealogiafamiliar.net

hija legítima de Jose Zespedes y de Maria Jpha Delgado, vecinos de esta; "no dieron razon de los abuelos paternos ni maternos". Nacida 14 Nov 1783. Padrinos Bonifacio Ramirez y Juana Delgado, vecinos de esta. Testigos Ign^{o} y Ant^{o} Fernandez. Fdo. Dr. Antonio de la Trinidad Martinez de Ibarra (f. 397) (no se indica apellido de testigo)

1928. Ursula Ojeda: bautizada 20 Mar 1784, hija natural de Melchora Ojeda, vecina de esta; "no dieron razon de los abuelos paternos ni maternos". Nacida 20 Set 1783. Padrinos Santiago e Innocencia de Villanueva, vecinos de esta. Testigos Ign^{o} y Ant^{o} Fernandez. Fdo. Dr. Antonio de la Trinidad Martinez de Ibarra (f. 397) (no se indica apellido de padrino ni de testigo)

1929. Jose Gomez y Godoy: bautizado 20 Mar 1784, hijo legítimo de Carlos Gomez y de Fran^{ca} Godoy; "no dieron razon de los abuelos paternos ni maternos". Nacido 17 de ese mes. Padrinos Ramon Rodriguez y Maria Rodriguez, vecinos de esta. Testigos Ign^{o} y Ant^{o} Fernandez. Fdo. Dr. Antonio de la Trinidad Martinez de Ibarra (f. 397) (no se indica apellido de testigo)

1930. Maria Isabel Leguisamon y Aguirre: bautizada 21 Mar 1784, hija legítima de Fran^{co} Leguisamon y de Maria Cardoso (sic); "no dieron razon de los abuelos paternos"; abuelos maternos Ermenegildo Aguirre y Bartola Cristaldo, vecinos de esta. Nacida 21 Feb de ese año. Padrinos Eremenegildo Aguirre y Theresa Romero, vecinos de esta. Testigos Ign^{o} y Ant^{o} Fernandez. Fdo. Dr. Antonio de la Trinidad Martinez de Ibarra (f. 397v) (no se indica apellido de testigo)

1931. Lorenciana Encinas: bautizada 21 Mar 1784, hija natural de Orosia Encinas, vecina de esta; "no dieron razon de los abuelos paternos ni maternos". Nacida 21 Feb de ese año. Padrino Pablo Espindula, vecino de esta. Testigos Ign^{o} y Ant^{o} Fernandez. Fdo. Dr. Antonio de la Trinidad Martinez de Ibarra (f. 397v) (no se indica apellido de testigo)

1932. Jose Mariano Coronel y Sena: bautizado 28 Mar 1784, hi-

Cortesía de genealogiafamiliar.net

jo legítimo de Santiago Coronel y de Ana Sena; abuelos paternos Matias Coronel y Margarita Baez, vecinos de Paraguay; abuelos maternos Felipe Sena y Josefa Ramirez, vecinos y naturales de esta. Nacido 24 de ese mes. Padrinos Melchor Sena e Isabel C..., vecinos de esta. Testigos Ign° y Ant° Fernandez. Fdo. Dr. Antonio de la Trinidad Martinez de Ibarra (f. 397v) (no se indica apellido de testigo)

1933. Jose Mariano Lopez y Bargas: bautizado 28 Mar 1784, hijo legítimo de Fran^co Lopez y de Maria Isabel Bargas; abuelos paternos Juan Matias Lopez y Maria Juaquina Micaela, vecinos y naturales de Andalucia en España; abuelos maternos Santiago Bargas y Catalina Solis, vecinos y naturales de esta. Nacido 24 de ese mes. Padrinos Jose de Sisi y Maria Ignacia Suarez, vecinos de esta. Testigos Ign° y Ant° Fernandez. Fdo. Dr. Antonio de la Trinidad Martinez de Ibarra (f. 398) (no se indica apellido de testigo)

1934. Manuel Jara e Inzaurralde: bautizado 30 Mar 1784, hijo legítimo de Juaq^n Jara y de Isabel Inzaurralde; abuelos paternos Juan Jara e Isavel Benitez, vecinos y naturales de Paraguay; abuelos maternos Agustin Inzaurralde y Catalina Gonzalez, vecinos y naturales de esta. Nacido 25 de ese mes. Padrinos Nazario Cabrera y Micaela Inzaurralde, vecinos de esta. Testigos Ign° Fernandez y Luis Soto. Fdo. Dr. Antonio de la Trinidad Martinez de Ibarra (f. 398)

1935. Fran^co Xavier Murrada de Ojeda: bautizado 30 Mar 1784, hijo legítimo de Diego Murrada y de Dominga Ojeda; abuelos paternos Felis Murrada y Juana Vallejos; abuelos maternos Pedro Ojeda y Ant^a Arriola, vecinos y naturales de esta. Nacido 23 de ese mes. Madrina Ana Alfonso, vecina de esta. Testigos Ign° y Ant° Fernandez. Fdo. Dr. Antonio de la Trinidad Martinez de Ibarra (f. 398) (no se indica apellido de testigo)

1936. Maria Isidora Bargas: bautizada 3 Abr 1784, hija natural de Maria Blasia Bargas, vecina de esta; "no dieron razon de los abuelos paternos ni maternos". Nacida ... Mar de ese año. Padrinos Juan Ant° de Mesa y Petrona Me-

Cortesía de genealogiafamiliar.net

sa, vecinos de esta. Testigos Ign° y Ant° Fernandez. Fdo. Dr. Antonio de la Trinidad Martinez de Ibarra (f. 398v) (partida muy destruída en la que no se indica apellido de testigo)

1937. Maria del Carmen Peloso: bautizada 3 Abr 1784, hija natural de Gregoria Peloso, vecina de esta; "no dieron razon de los abuelos paternos ni maternos". Nacida "en veinte y"... Mar de ese año. Padrinos Nolasco Delgado y Ant^a Soto, vecinos de esta. Testigos Ign° y Ant° Fernandez. Fdo. Dr. Antonio de la Trinidad Martinez de Ibarra (f. 398v) (partida muy destruída en la que no se indica apellido de testigo)

1938. Fran^co Rodriguez y Mendoza: bautizado 3 Abr 1784, hijo legítimo de Juan Jose Rodriguez y de Nicolasa Mendoza; abuelos paternos Mateo Rodriguez y Bartola Mena; abuelos maternos Raymundo Mendoza y Ant^a Navarro, vecinos y naturales de esta. Nacido 4 Dic 1783. Padrinos Miguel ... y Lorenza Medina, vecinos de esta. Testigos Ign° y Ant° Fernandez. Fdo. Dr. Antonio de la Trinidad Martinez de Ibarra (f. 398v) (partida muy destruída en la que no se indica apellido de testigo)

1939. ... Maydana y Palomero: bautizado ... Abr 1784, hijo legítimo de Pedro Maydana y de Ines Palomero, vecinos y naturales de esta; "no dieron razon de los abuelos paternos ni maternos". Nacido 30 Mar de ese año. Padrinos Ant° Rolon y Maria ..., vecinos de esta. Testigos Ign° y Ant° Fernandez. Fdo. Dr. Antonio de la Trinidad Martinez de Ibarra (f. 399) (partida muy destruída en la que no se indica apellido de testigo)

1940. Juan Jose Lencinas y Gomez: bautizado 4 Abr 1784, hijo legítimo de Fran^co Lencinas y de Maria C... Gomez; abuelos paternos Bartolo Lencinas y Maria Gonzalez; abuelos maternos Nicolas Gomez y Petrona Azevedo, todos vecinos y naturales de esta. Nacido 4 Mar de ese año. Padrinos Juan Manuel Gomez y Maria Ant^a Romero, vecinos de esta. Testigos Ign° y Ant° Fernandez. Fdo. Dr. Antonio de la Trinidad Martinez de Ibarra (f. 399) (partida muy destruída en la que no se indica apellido de testigo)

Cortesía de genealogiafamiliar.net

1941. Juan Manuel Ledesma y Godoy: bautizado 4 Abr 1784, hijo legítimo de Jose Fran^{co} Ledesma y Juana Godoy; abuelos paternos Dom^{o} Godoy Ledesma (sic) y Bartola Melgarejo; abuelos maternos Ramon Godoy y Sebastiana Custidiano, todos vecinos y naturales de esta. Nacido 1 de ese mes. Padrinos Juan Esteban Balcazar y Fran^{ca} Alfonso, vecinos de esta. Testigos Ign^{o} y Ant^{o} Fern^{z}. Fdo. Dr. Antonio de la Trinidad Martinez de Ibarra (f. 399) (no se indica apellido de testigo)

1942. Maria Theresa Peloso y M...: bautizada 10 Abr 1784, hija legítima de Juan Peloso y de ... M...; abuelos paternos ... Peloso y Juana Portillo; abuelos maternos Juan M... y Ag^{na} Gomez, todos vecinos y naturales de esta. Nacida ... Ene de ese año. Padrinos Juan ... y Maria Rosa Frutos, vecinos de esta. Testigos Ign^{o} y Ant^{o} Fern^{z}. Fdo. Dr. Antonio de la Trinidad Martinez de Ibarra (f. 399v) (partida muy destruída en la que no se indica apellido de testigo)

1943. Juan Simon Ferreyra y Sanchez: bautizado 11 Abr 1784, hijo legítimo de Jose Luis Ferreyra y de Maria Nicolasa Sanchez; abuelos paternos Jose Ferreyra y Silveria Cardoso; abuelos maternos Jose Sanchez y Maria Luisa Garcia, todos vecinos y naturales de esta. Nacido 11 Mar de ese año. Padrinos Lorenzo Cardoso y Maria del Carmen Cabral, vecinos de esta. Testigos Ign^{o} y Ant^{o} Fern^{z}. Fdo. Dr. Antonio de la Trinidad Martinez de Ibarra (f. 399v) (no se indica apellido de testigo)

1944. Maria Manuela Varrios y Dominguez: bautizada 11 Abr 1784, hija legítima de Xavier Cardoso (sic) y de Ana Dominguez; abuelos paternos Pedro Varrios y Thomasa Carbajal; abuelos maternos Jose Dominguez y Maria Isabel Marin, todos vecinos y naturales de esta. Nacida 7 de ese mes. Padrinos Bernave A... Dominguez y Maria Man^{la} Segovia, vecinos de esta. Testigos Ign^{o} y Ant^{o} Fern^{z}. Fdo. Dr. Antonio de la Trinidad Martinez de Ibarra (f. 399v) (partida muy destruída en la que no se indica apellido de testigo)

1945. Isidora Rafaela Sosa y de Sosa: bautizada ... Abr 1784,

Cortesía de genealogiafamiliar.net

hija legítima de Antonio de Sosa y de Bern^{da} de Sosa; abuelos paternos ... Sosa y Rosa Garcia; abuelos maternos Nicolas de Sosa y Fran^{ca} ..., todos vecinos y naturales de esta. Nacida ... Padrinos Mariano y Geronima de ..., vecinos de esta. Testigos Ign^{o} y Ant^{o} Fernandez. Fdo. Dr. Antonio de la Trinidad Martinez de Ibarra (f. 400) (partida muy destruída en la que no se indica apellido de testigo)

1946. Simon Ruiz Diaz y Benitez: bautizado 12 Abr 1784, hijo legítimo de Luis Ruizdiaz y Paula Benitez; abuelos paternos Ign^{o} Ruidiaz y Marg^{ta} Gauna; abuelos maternos Gregorio Benitez y Rosa Lopez, todos vecinos y naturales de esta. Nacido 12 Mar de ese año. Padrinos Fran^{co} Soto y Petrona Toledo, vecinos de esta. Testigos Ign^{o} y Ant^{o} Fernandez. Fdo. Dr. Antonio de la Trinidad Martinez de Ibarra (f. 400) (no se indica apellido de testigo)

1947. Martina Fernandez y Sena: bautizada 12 Abr 1784, hija legítima de Dom^{o} Fernandez y de Magdalena Sena; abuelos paternos Miguel Fernandez y Faustina Navarro; abuelos maternos Pedro Sena e Isabel Portillo, todos vecinos y naturales de esta. Nacida 12 Nov 1783. Padrinos Marcos Sena y Fran^{ca} de Almiron, vecinos de esta. Testigos Ign^{o} y Ant^{o} Fern^{z}. Fdo. Dr. Antonio de la Trinidad Martinez de Ibarra (f. 400) (no se indica apellido de testigo)

1948. Casimiro Romero y Mendoza: bautizado 12 Abr 1784, hijo legítimo de ... Romero y de Magdalena Mendoza; abuelos paternos Isidro Romero y Maria ...; abuelos maternos Fran^{co} Mendoza y Maria Ibarra, todos vecinos y naturales de esta. Nacido 2 de ese mes. Padrinos Santiago de la Torre y Maria Machuca, vecinos de esta. Testigos Ign^{o} y Ant^{o} Fern^{z}. Fdo. Dr. Antonio de la Trinidad Martinez de Ibarra (f. 400v) (partida muy destruída en la que no se indica apellido de testigo)

1949. Leon Sotelo y Sosa: bautizado 12 Abr 1784, hijo legítimo de Thomas Sotelo y de Maria Sosa; abuelos paternos Jose Sotelo y Josefa Vallejos; abuelos maternos Asensio Sosa y Rosa Garcia, todos vecinos y naturales de esta. Nacido 9 de ese mes. Padrinos Clemente de Sosa y Maria Mendez, vecinos de esta. Testigos Ign^{o} y Ant^{o} Fern^{z}.

Cortesía de genealogiafamiliar.net

Fdo. Dr. Antonio de la Trinidad Martinez de Ibarra (f. 400v) (no se indica apellido de testigo)

1950. Manuel de Ojeda y Ruiz Diaz: bautizado 13 Abr 1784, hijo legítimo de Thomas Ojeda y de Paula Ruiz Diaz; abuelos paternos Isidro Ojeda y Pasquala Romero; abuelos maternos Ign^{o} Ruiz Diaz y Marg^{ta} Gonzalez, todos vecinos y naturales de esta. Nacido 13 Mar de ese año. Padrinos Juan de la Torre y Josefa Gomez, vecinos de esta. Testigos Ign^{o} y Ant^{o} Fern^{z}. Fdo. Dr. Antonio de la Trinidad Martinez de Ibarra (f. 400v) (no se indica apellido de testigo)

1951. Pablo ... y Gomez: bautizado 13 Abr 1784, hijo legítimo de Carlos y de Maria Fran^{ca} Gomez, vecinos y naturales de esta; "no dieron razon de los abuelos paternos ni maternos". Nacido 13 Feb de ese año. Padrinos ..., vecinos de esta. Testigos ... Fdo. Dr. Antonio de la Trinidad Martinez de Ibarra (f. 401) (partida completamente ilegible en la que no se indica el apellido paterno.

1952. Fran^{co} Ruidiaz y Benitez: bautizado 13 Abr 1784, hijo legítimo de Luis Ruiz Diaz y de Paula Benitez, vecinos y naturales de esta; "no dieron razon de los abuelos paternos ni maternos". Nacido 13 Mar de ese año. Padrinos Anselmo Gonzalez y Ant^{a} Sanchez, vecinos de esta. Testigos Ign^{o} y Ant^{o} Fern^{z}. Fdo. Dr. Antonio de la Trinidad Martinez de Ibarra (f. 401) (no se indica apellido de testigo)

1953. Esteban Sena y Obregon: bautizado 13 Abr 1784, hijo legítimo de Juan de Sena y de Maria Obregon; abuelos paternos Ant^{o} Sena e Isabel Portillo; abuelos maternos ... Obregon y Leonisia Encinas, vecinos de esta. Testigos Ign^{o} y Ant^{o} Fernandez. Fdo. Dr. Antonio de la Trinidad Martinez de Ibarra (f. 401) (partida muy destruída en la que no se indica apellido de testigo)

1954. Jose Mariano Benitez y Millan: bautizado 13 Abr 1784, hijo legítimo de ... Benitez y de Maria Millan, vecinos y naturales de esta; "no dieron razon de los abuelos paternos ni maternos". Nacido 13 Nov 1783. Padrinos Mig^{l} Perez y Maria Josefa Martinez, vecinos de esta. Testigos Ign^{o} y Ant^{o} Fernandez. Fdo. Dr. Antonio de la Trinidad Martinez

Cortesía de genealogiafamiliar.net

de Ibarra (f. 401v) (partida muy destruída en la que no se indica apellido de testigo)

1955. Maria de la Paz Balenzuela y Diaz: bautizada 15 Abr 1784, hija legítima de Lorenzo Balenzuela y de Maria Ign^{a} Diaz; abuelos paternos Pasqual Balenzuela e Ines Castillo; abuelos maternos Pedro Diaz y Catalina Melgarejo, todos vecinos y naturales de esta. Nacida 15 Ene de ese año. Padrinos Pasqual de Sosa y Fran^{ca} Vallejos. Testigos Ign^{o} y Ant^{o} Fern^{z}. Fdo. Dr. Antonio de la Trinidad Martinez de Ibarra (f. 401v) (no se indica apellido de testigo)

1956. Josefa Isabel Delgado: bautizada 16 Abr 1784, hija natural de Juana Josefa Delgado, vecina y natural de esta; "no dieron razon de los abuelos paternos ni maternos". Nacida 16 Mar de ese año. Madrina Maria Segovia, vecina de esta. Testigos Ign^{o} y Ant^{o} Fern^{z}. Fdo. Dr. Antonio de la Trinidad Martinez de Ibarra (f. 401v) (no se indica apellido de testigo)

1957. Maria Leonisia Rodriguez y Gonzalez: bautizada 17 Abr 1784, hija legítima de Juan Ant^{o} Rodriguez y de Maria Baleria Gonzalez; abuelos paternos Mateo Rodrig^{z} y Bartola Medina; abuelos maternos Fran^{co} Gonzalez y Xaviera Solis, todos vecinos y naturales de esta. Nacida 17 Nov 1783. Padrinos Greg^{o} Esquibel y Maria Rodrig^{z}, vecinos de esta. Testigos Ign^{o} y Ant^{o} Fern^{z}. Fdo. Dr. Antonio de la Trinidad Martinez de Ibarra (f. 402) (no se indica apellido de testigo)

1958. Casilda Vallejos y Sanchez: bautizada 17 Abr 1784, hija legítima de Pedro Vallejos y de Ana Sanchez, vecinos y naturales de esta. Nacida 14 de ese mes. Padrinos Pedro Gallardo y Estefania Monzon, vecinos de esta. Testigos Ign^{o} y Ant^{o} Fern^{z}. Fdo. Dr. Antonio de la Trinidad Martinez de Ibarra (f. 402) (no se indica apellido de testigo)

1959. Maria Ermenegilda Lugo y Varrios: bautizada 18 Abr 1784, hija legítima de Jose Ign^{o} Lugo y de Petrona Varrios; abuelos paternos ... Lugo y Ana Rios, vecinos y naturales de Paraguay; abuelos maternos Pedro Varrios y Thomasa Carabajal, vecinos y naturales de esta. Nacida 11 de ese mes. Padrinos Fran^{co} y Manuela Varrios, vecinos de esta.

Cortesía de genealogiafamiliar.net

Testigos Ign^{o} y Antonio Fern^{z}. Fdo. Dr. Antonio de la Trinidad Martinez de Ibarra (f. 402) (partida muy destruída en la que no se indican los apellidos de un padrino y de un testigo)

1960.—Simona Miño y Medina: bautizada 19 Abr 1784, hija legítima de Ant^{o} Miño y de Ermenegilda Medina, vecinos de esta; "no dieron razon de los abuelos paternos ni maternos". Nacida 17 de ese mes. Padrinos ... Espindula y Maria Isabel Murrada, vecinos de esta. Testigos Ign^{o} y Ant^{o} Fern^{z}. Fdo. Dr. Antonio de la Trinidad Martinez de Ibarra (f. 402v) (partida muy destruída en la que no se indica apellido de testigo)

1961.—Juliana Ramirez: bautizada 20 Abr 1784, hija netural de Leonora Ramirez, vecina de esta; "no dieron razon de los abuelos paternos ni maternos". Nacida 20 Mar de ese año. Padrinos Ant^{o} Basualdo y Silveria Ramirez, vecinos de esta. Testigos Ign^{o} y Ant^{o} Fern^{z}. Fdo. Dr. Antonio de la Trinidad Martinez de Ibarra (f. 402v) (no se indica apellido de testigo)

1962.—Maria Leonarda Añasco y Aranda: bautizada 20 Abr 1784, hija legítima de Jose Ign^{o} Añasco y de Josefa Aranda; abuelos paternos D^{n} Carlos Jose Añasco y Dª Ign^{a} Galarza, vecinos y naturales de esta; abuelos maternos D^{n} Jose Roxas de Aranda, natural de Paraguay y Dª Rosa Ramirez, natural y vecina de esta. Nacida 6 Nov 1783. Padrino de agua D^{n} Carlos Jph Añasco y de oleo D^{n} Carlos Jph Añasco y Dª Margarita Varrios, vecinos de esta. Testigos Ign^{o} y Ant^{o} Fern^{z}. Fdo. Dr. Antonio de la Trinidad Martinez de Ibarra (f. 402v) (no se indica apellido de testigo)

1963.—Fran^{ca} Ant^{a} Leon y Ramirez: bautizada 25 Abr 1784, hija legítima de Jose Geronimo de Leon y de Dª Melchora Ramirez; abuelos paternos J... de Leon y Dª Xaviera Garcia; vecinos y naturales de Paraguay; abuelos maternos D^{n} Juan Ramirez y Dª Flora ..., vecinos y naturales de esta. Nacida 22 Mar de ese año. Padrinos D^{n} Fran^{co} Anselmo de Alvarado y Dª Maria Ant^{a} de Villanueva, vecinos de esta. Testigos Ign^{o} y Ant^{o} Fern^{z}. Fdo. Dr. Antonio de la Trinidad Martinez de Ibarra (f. 403) (partida muy destrui-

Cortesía de genealogiafamiliar.net

da en la que no se indica apellido de testigo)

1964. Maria Petrona Lopez y Rios: bautizada 30 Abr 1784, hija legítima de Juan Andres Lopez y de Teresa Rios; abuelos paternos Fran^{co} Lopez y Maria Sena; abuelos maternos Bern^{do} Rios y Josefa Orrego, todos vecinos y naturales de esta. Nacida 28 de ese mes. Padrinos Lorenzo Melgarejo y Juana Galarza, vecinos de esta. Testigos Ign^{o} y Ant^{o} Fern^{z}. Fdo. Dr. Antonio de la Trinidad Martinez de Ibarra (f. 403) (no se indica apellido de testigo)

1965. Maria de la Candelaria Roman: bautizada 30 Abr 1784, hija natural de Bartola Roman, vecina y natural de esta; "no dieron razon de los abuelos paternos ni maternos". Nacida 8 Feb de ese año. Padrinos Alexo Falcon y Angela Vallejos, vecinos de esta. Testigos Ign^{o} y Ant^{o} Fern^{z}. Fdo. Dr. Antonio de la Trinidad Martinez de Ibarra (f. 403) (no se indica apellido de testigo)

1966. Juan Gregorio Ramirez y Salinas: bautizado 6 May 1784, hijo legítimo de Lorenzo Ramirez y de Josefa Salinas; abuelos paternos Asensio Ramirez y Juana Ojeda; abuelos maternos Fran^{co} Salinas y Ant^{a} Salgueros, todos vecinos y naturales de esta. Nacido 4 de ese mes. Padrinos D^{n} Luis de Soto y Ana Ramirez, vecinos de esta. Testigos Ign^{o} y Ant^{o} Fern^{z}. Fdo. Dr. Antonio de la Trinidad Martinez de Ibarra (f. 403v) (no se indica apellido de testigo)

1967. Maria del Carmen de la Cruz Gomez y Ramirez: bautizada 6 May 1784, hija legítima de Juan de la Cruz Gomez y de Maria Teresa Ramirez, vecinos y naturales de esta; "no dieron razon de los abuelos paternos ni maternos". Nacida 4 de ese mes. Padrinos Ramon Salas y Maria Josefa Rios, vecinos de esta. Testigos Ign^{o} y Man^{l} Fernandez. Fdo. Dr. Antonio de la Trinidad Martinez de Ibarra (f. 403v) (no se indica apellido de testigo)

1968. Centuriona Cespedes y Maldonado: bautizada 6 May 1784, hija legítima de Juan Cespedes y de Eugenia Maldonado, vecinos y naturales de esta; "no tiene abuelos paternos ni maternos". Nacida 6 Feb de ese año. Padrinos Bernardo Rios y Geronima Leyes, vecinos de esta. Testigos Ign^{o} y Ant^{o} Fern^{z}. Fdo. Dr. Antonio de la Trinidad Martinez

Cortesía de genealogiafamiliar.net

de Ibarra (f. 403v) (no se indica apellido de testigo)

1969. Maria Gregoria Palacios y Ojeda: bautizada 6 May 1784, hija legítima de Domingo Palacios y de Rosa Ojeda; abuelos paternos Juan Palacios y Ramona Azevedo; abuelos maternos Mig^{l} Ojeda y Bartola Cabrera, todos vecinos y naturales de esta. Nacida 6 Mar de ese año. Padrinos Juan Ag^{n} Vallexos y Maria Escobar, vecinos de esta. Testigos Ign^{o} y Ant^{o} Fern^{z}. Fdo. Dr. Antonio de la Trinidad Martinez de Ibarra (f. 404) (no se indica apellido de testigo)

1970. Isabel Romero: bautizada 7 May 1784, hija de Gregoria Romero, vecina de esta; "no tiene abuelos paternos ni maternos". Nacida 6 Mar de ese año. Padrinos Thomas Ojeda y Margarita Ojeda, vecinos de esta. Testigos Ign^{o} y Ant^{o} Fern^{z}. Fdo. Dr. Antonio de la Trinidad Martinez de Ibarra (f. 404) (no se indica apellido de testigo)

1971. Leocadia Mesa y Garcia: bautizada 11 May 1784, hija legítima de Juan Ant^{o} Mesa y de Fran^{ca} Garcia; abuelos paternos Xavier de Mesa e Isidora Riveros; abuelos maternos Jose Caravallo y Josefa Garcia, todos vecinos y naturales de esta. Nacida 6 Dic 1783. Padrinos Pablo Correa y Maria Aranda, vecinos de esta. Testigos Ign^{o} y Ant^{o} Fern^{z}. Fdo. Dr. Antonio de la Trinidad Martinez de Ibarra (f. 404) (no se indica apellido de testigo)

1972. Juan Domingo Alegre y Encinas: bautizado 15 May 1784, hijo legítimo de Juan Alverto Alegre y de Fran^{ca} Encinas, vecinos y natutales de esta; "no tiene abuelos paternos ni maternos". Nacido 15 Jul 1783. Padrinos Juan Medina y Estefania Monzon, vecinos de esta. Testigos Igno y Ant^{o} Fern^{z}. Fdo. Dr. Antonio de la Trinidad Martinez de Ibarra (f. 404v) (no se indica apellido de testigo)

1973. Maria Ines Jara y Almonacin: bautizada 15 May 1784, hija legítima de Santiago Jara y de Manuela Almonacin, vecinos y naturales de esta; "no tiene abuelos paternos ni maternos". Nacida 15 Abr de ese año. Padrinos Simon Ramirez y Pasquala Gauna, vecinos de esta. Testigos Ign^{o} y Ant^{o} Fern^{z}. Fdo. Dr. Antonio de la Trinidad Martinez de Ibarra (f.404v) (no se indica apellido de testigo)

1974. Maria Gregoria Salazar y Benitez: bautizada 15 May 1784,

Cortesía de genealogiafamiliar.net

hija legítima de Juan Salazar y de Fran^{ca} Benitez, vecinos y naturales de esta; "no tiene abuelos paternos ni maternos". Nacida 12 de ese mes. Padrinos Ignacio Lugo y Manuela Romero, vecinos de ests. Testigos Ign^{o} y Ant^{o} Fern^{z}. Fdo. Dr. Antonio de la Trinidad Martinez de Ibarra (f. 404v) (no se indica apellido de testigo)

1975. Maria Magdalena Canteros: bautizada 23 May 1784, hija de Fran^{ca} Canteros, vecina de esta; "no tiene abuelos paternos ni maternos". Nacida 18 de ese mes. Padrinos Roque Aquino y Fran^{ca} Vallejos, vecinos de esta. Testigos Ignacio y Ant^{o} Fern^{z}. Fdo. Dr. Antonio de la Trinidad Martinez de Ibarra (f. 405) (no se indica apellido de testigo)

1976. Fran^{co} Ant^{o} Sena: bautizado 23 May 1784, hija de Petrona Sena, vecina de esta; "no tiene abuelos paternos ni maternos". Nacido 21 de ese mes. Padrinos Santiago y Maria Ant^{a} Romero, vecinos de esta. Testigos Ign^{o} y Ant^{o} Fern^{z}. Fdo. Dr. Antonio de la Trinidad Martinez de Ibarra (f. 405) (no se indica apellido de padrino ni de testigo)

[illegible]. Nota al margen: "que esta equivocada, los Abs. son Phelipe Cena y Josefa Ramirez".

1977. Asensio de Almiron y la Cruz: bautizado 23 May 1784, hijo legítimo de Fran^{co} Almiron y de Fran^{ca} de la Cruz, vecinos y naturales de esta; "no tiene abuelos paternos ni maternos". Nacido 19 de ese mes. Padrinos Jose Ant^{o} Ramirez e Isabel Barrios, vecinos de esta. Testigos Ign^{o} y Ant^{o} Fern^{z}. Fdo. Dr. Antonio de la Trinidad Martinez de Ibarra (f. 405) (no se indica apellido de testigo)

1978. Mariano Maydana: bautizado 2... May 1784, hijo de Maria Josefa Maydana; "no tiene abuelos paternos ni maternos". Nacido 2... de ese mes. Padrinos Jose Ant^{o} Gonzalez y Maria Geronima Flores, vecinos de esta. Testigos Ign^{o} y Ant^{o} Fernandez. Fdo. Dr. Antonio de la Trinidad Martinez de Ibarra (f. 405v) (no se indica apellido de testigo en una partida muy destruída)

1979. Juan Gregorio Gomez: bautizado 28 May 1784, hijo de Maria Angela Gomez, vecina de esta; "no tiene abuelos paternos ni maternos". Nacido 24 de ese mes. Padrinos Ign^{o} Lugo y Maria Gomez, vecinos de esta. Testigos Ign^{o}

Cortesía de genealogiafamiliar.net

y Ant^{o} Fern^{z}. Fdo. Dr. Antonio de la Trinidad Martinez de Ibarra (f. 405v) (no se indica apellido de testigo)

1980. Juan Gregorio Luque: bautizado 29 May 1784, hijo de Gregoria Luque; "no tiene abuelos paternos ni maternos". Nacido 27 de ese mes. Padrinos Sebastian Albarez y Marta Murrada, vecinos de esta. Testigos Ign^{o} y Ant^{o} Fernandez. Fdo. Dr. Antonio de la Trinidad Martinez de Ibarra (f. 405v) (no se indica apellido de testigo)

1981. Juan Gregorio Fernandez y Salazar: bautizado 30 May 1784, hijo legítimo de Marcos Fernandez y de B... Salazar, vecinos y naturales de esta. Nacido ... de ese mes. Padrinos Pedro ... y ...la Aquino, vecinos de esta. Testigos Ign^{o} y Ant^{o} Fern^{z}. Fdo. Dr. Antonio de la Trinidad Martinez de Ibarra (f. 406) (partida muy destruída e ilegible en donde en apellido de testigo no se indica)

1982. Santiago Canario y Ximenez: bautizadi 7 Jun 1784, hijo legítimo de Man^{l} Canario y de Fran^{ca} Ximenez, vecinos y naturales de esta; "no tiene abuelos paternos ni maternos". Nacido 22 Jun 1783. Padrinos Andres Vallejo y Andrea Vallejos, vecinos de esta. Testigos Ign^{o} y Ant^{o} Fern^{z}. Fdo. Dr. Antonio de la Trinidad Martinez de Ibarra (f. 406) (no se indica apellido de testigo)

1983. Pasqual Zacarias y Salazar: bautizado 9 Jun 1784, hijo legítimo de Jacinto Zacarias y de Catalina Salazar, vecinos y naturales de esta. Nacido 5 de ese mes. Padrinos Jose Almiron y Mercedes Zacarias, vecinos de esta. Testigos Ign^{o} y Ant^{o} Fernandez. Fdo. Dr. Antonio de la Trinidad Martinez de Ibarra (f. 406) (no se indica apellido de testigo)

1984. Maria Magdalena Gonzalez y Ramirez: bautizada 13 Jun 1784, hija legítima de ... Gonzalez y de Cipriana Ramirez, vecinos y naturales de esta. Nacida 30 Jun 1783. Padrinos Felipe Balenzuela y Teresa de Sosa, vecinos de esta. Testigos Ign^{o} y Ant^{o} Fern^{z}. Fdo. Dr. Antonio de la Trinidad Martinez de Ibarra (f. 406v) (partida muy destruída en la que no se indica apellido de testigo)

1985. Maria Antonia Soto y Rodriguez: bautizada 13 Jun 1784, hija legítima de Thomas Soto y de Bartola Rodriguez; abuelos paternos Jose de Soto y Josefa Gonzalez; abuelos

Cortesía de genealogiafamiliar.net

maternos Santiago Rodriguez y Rosa Veron, todos vecinos y naturales de esta. Nacida 7 de ese mes. Padrinos Ant^{o} Inzaurralde y Maria de Soto, vecinos de esta. Testigos Ign^{o} y Ant^{o} Fern^{z}. Fdo. Dr. Antonio de la Trinidad Martinez de Ibarra (f. 406v) (no se indica apellido de testigo)

1986. Maria Antonia Segovia y Varrios: bautizada 14 Jun 1784, hija legítima de Bartolo Segovia y de Silveria Varrios; abuelos paternos Bartolo Segovia y Catalina Lopez; abuelos maternos Pasqual Varrios y Magdalena Ballejos, vecinos y naturales de esta. Nacida 11 de ese mes. Padrinos Ramon Delgado y Juana Ibarra, vecinos de esta. Testigos Ign^{o} y Ant^{o} Fern^{z}. Fdo. Dr. Antonio de la Trinidad Martinez de Ibarra (f. 406v) (no se indica apellido de testigo)

1987. Manuel Feliciano Piris y Gomez: bautizado 14 Jun 1784, hijo legítimo de Antonio Piris y de Antonia Gomez; abuelos paternos Jose Piris y Josefa Fernandez; abuelos maternos Geronimo Gomez y Eugenia Roxas, vecinos y naturales de esta. Nacido 8 de ese mes. Padrinos D^{n} Luis Martinez y Dª Ana Almiron, vecinos de esta. Testigos Ign^{o} y Ant^{o} Fern^{z}. Fdo. Dr. Antonio de la Trinidad Martinez de Ibarra (f. 406v) (no se indica apellido de testigo)

1988. Juan de la Cruz Gonzalez y Segovia: bautizado 18 Jun 1784, hijo legítimo de Fran^{co} Gonzalez y de Fran^{ca} Ant^{a} Segovia; abuelos paternos Ramon Gonzalez y Cat^{na} Balenzuela; abuelos maternos Andres Segovia y Carmen Leyes, todos vecinos y naturales de esta. Nacido 18 May de ese año. Padrinos Man^{l} Ant^{o} Aguirre y Geronima Leyes, vecinos de esta. Testigos Ign^{o} y Ant^{o} Fern^{z}. Fdo. Dr. Antonio de la Trinidad Martinez de Ibarra (f. 406v) (no se indica apellido de testigo)

1989. Juana Sanchez y Coseres: bautizada 20 Jun 1784, hija legítima de Man^{l} Sanchez y de Fran^{ca} Coseres, vecinos y naturales de esta; "no tiene abuelos paternos ni maternos". Nacida 15 de ese mes. Padrinos Pedro Ramirez y Pasquala Romero, vecinos de esta. Testigos Ign^{o} y Ant^{o} Fern^{z}. Fdo. Dr. Antonio de la Trinidad Martinez de Iba-

Cortesía de genealogiafamiliar.net

rra (f. 406v) (no se indica apellido de testigo)

1990. Juan Jose Robledo y Montenegro: bautizado 20 Jun 1784, hijo legítimo de ... Robledo y de Theresa Montenegro; abuelos paternos Luis Robledo y ...; abuelos maternos Ign^{o} Montenegro y Fran^{ca} ..., todos vecinos y naturales de esta. Nacido 20 de ese mes. Padrinos Fran^{co} Corrales y Bentura Ga..., vecinos de esta. Testigos Ign^{o} y Ant^{o} Fern^{z}. Fdo. Dr. Antonio de la Trinidad Martinez de Ibarra (f. 407) (partida ilegible en la que no se indica apellido de testigo)

1991. Juan Florencio Ferreyra y Godoy: bautizado 22 Jun 1784, hijo legítimo de Juan Fran^{co} Ferreyra y de Catalina Godoy; abuelos paternos Juan Ferreyra y Fran^{ca} Alcaraz; abuelos maternos Ign^{o} Godoy y Josefa Lopez, todos vecinos y naturales de esta. Nacido 14 de ese mes. Padrinos Jose Garcia y Leonarda Garcia, vecinos de esta. Testigos Ign^{o} y Manuel Fern^{z}. Fdo. Dr. Antonio de la Trinidad Martinez de Ibarra (f. 407) (no se indica apellido de testigo)

1992. Maria de la Trinidad Caseres: bautizada 25 Jun 1784, hija natural de Maria Ant^{a} Caseres, vecina y natural de esta; "no dieron razon de los abuelos paternos ni maternos". Nacida 7 de ese mes. Padrinos Juan Alberto Godoy y Catalina Caseres, vecinos de esta. Testigos Ign^{o} y Ant^{o} Fern^{z}. Fdo. Dr. Antonio de la Trinidad Martinez de Ibarra (f. 407) (no se indica apellido de testigo)

1993. Pedro Pablo Sisi y Suarez: bautizado 10 Jun 1784, hijo legítimo de D^{n} Jose Sisi y de Dª Mª Ign^{a} Suarez (asentada en el margen de los fs. 407 y 407v) (gran parte ilegible)

1994. Manuel Ant^{o} Godoy y Caseres: bautizado 21 Jun 1784, hijo legítimo de Alberto Godoy y de Catalina Caseres, vecinos y naturales de esta; "no dieron razon de los abuelos paternos ni maternos". Nacido 11 de ese mes. Padrinos Ma... Olivares y Josefa Sanchez, vecinos de esta. Testigos Ign^{o} y Ant^{o} Fern^{z}. Fdo. Dr. Antonio de la Trinidad Martinez de Ibarra (f. 408) (partida ilegible en la que no se indica apellido de testigo)

1995. Juana Alegre y Ojeda: bautizada 27 Jun 1784, hija legí-

Cortesía de genealogiafamiliar.net

tima de Nolasco Alegre y de Angela Ojeda, vecinos y naturales de esta; "no dieron razon de los abuelos paternos ni maternos". Nacida 27 Abr de ese año. Padrinos Pablo Espindula y Fran^{ca} Ojeda, vecinos de esta. Testigos Ign^{o} y Ant^{o} Fern^{z}. Fdo. Dr. Antonio de la Trinidad Martinez de Ibarra (f. 408) (no se indica apellido de testigo)

1996.—Juana Rosa Ramirez y Galarza: bautizada 27 Jun 1784, hija legítima de Fran^{co} Xavier Ramirez y de Isidora Galarza; abuelos paternos Alexandro Ramirez y Gregoria Godoy; abuelos maternos Mig^{l} Galarza y Fran^{ca} Luque, todos vecinos y naturales de esta. Nacida 22 de ese mes. Padrinos Juan Mateo Torres y Flora Galarza, vecinos y naturales de esta. Testigos Ign^{o} y Ant^{o} Fern^{z}. Fdo. Dr. Antonio de la Trinidad Martinez de Ibarra (f. 408) (no se indica apellido de testigo)

1997.—Juan Bautista Fernandez: bautizado 27 Jun 1784, hijo natural de Ignacia Fernandez, vecina de esta; "no dieron razon de los abuelos paternos ni maternos". Nacido 23 de ese mes. Padrinos Fran^{co} Benitez y Josefa Fernandez, vecinos de esta. Testigos Ign^{o} y Ant^{o} Fern^{z}. Fdo. Dr. Antonio de la Trinidad Martinez de Ibarra (f. 408v) (no se indica apellido de testigo)

1998.—Juan Bentura Soto y Gomez: bautizado 27 Jun 1784, hijo legítimo de Silvestre Soto y de Petrona Gomez; abuelos paternos Silvestre Soto e Ignacia Galarza; abuelos maternos Salomon Porras y Agustina Portillo, todos vecinos y naturales de esta. Nacido 12 de ese mes. Padrinos Andres Arze y Ag^{na} Porras, vecinos de esta. Testigos Ign^{o} y Ant^{o} Fern^{z}. Fdo. Dr. Antonio de la Trinidad Martinez de Ibarra (f. 408v) (los apellidos de los abuelos maternos está correctamente transcriptos y no se indica apellido de testigo)

1999. Juan Antonio Gonzalez y Leyva: bautizado 28 Jun 1784, hijo legítimo de Ignacio Gonzalez y de Petrona Leyva, vecinos de esta; "no dieron razon de los abuelos paternos ni maternos". Nacido 28 Abr de ese año. Padrinos Pedro Vallejo y Petrona Mesa, vecinos de esta. Testigos

Cortesía de genealogiafamiliar.net

Ign^{o} y Ant^{o} Fernandez. Fdo. Dr. Antonio de la Trinidad Martinez de Ibarra (f. 408v) (no se indica apellido de testigo)

2000. Manuel Antonio Idalgo y Salinas: bautizado 30 Jun 1784, hijo legítimo de Juan Idalgo y de Juana Salinas; abuelos paternos Juan Idalgo y Maria del Señor, vecinos y naturales de Extremadura en España; abuelos maternos Fran^{co} Salinas y Ant^{a} Flora Salgueros, vecinos y naturales de esta. Nacido 15 de ese mes. Padrinos Juan Pedro ...tancruz, de B^{s} Ay^{s} y Dª Rosa Otazu, de esta. Testigos Ign^{o} y Ant^{o}. Fdo. Dr. Antonio de la Trinidad Martinez de Ibarra (f. 409) (no se indica los apellidos de los testigos en partida muy destruída)

2001. Manuela Romero y Gomez: bautizada 8 Jul 1784, hija legítima de Prudencio Romero y de Gregoria Gomez; abuelos paternos Bentura Romero y Pasquala Arriola; abuelos maternos Andres Gomez y Juana Soto, todos vecinos y naturales de esta. Nacida 7 de ese mes. Padrinos Ign^{o} Sanchez y Juana Soto, vecinos de esta. Testigos Ign^{o} y Ant^{o} Fern^{z}. Fdo. Dr. Antonio de la Trinidad Martinez de Ibarra (f. 409) (no se indica apellido de testigo)

2002. Pedro Pablo Peloso y Roman: bautizado 9 Jul 1784, hijo legítimo de Jose Ant^{o} Peloso y de Maria Ign^{a} Roman, vecinos y naturales de esta; "no dieron razon de los abuelos paternos ni maternos". Nacido 3 de ese mes. Madrina Pasquala Valenzuela, vecina de esta. Testigos Ign^{o} y Ant^{o} Fern^{z}. Fdo. Dr. Antonio de la Trinidad Martiz de Ibarra (f. 409) (no se indica apellido de testigo)

2003. Luis Ruiz y Toledo: bautizado 10 Jul 1784, hijo legítimo de Juaquin Ruiz y de Pasquala Toledo; abuelos paternos Eugenio Ruiz y Josefa Pesoa; abuelos maternos Ign^{o} Toledo y Josefa Cardoso, todos vecinos y naturales de esta. Nacido 4 de ese mes. Padrinos Martiniano Delgado y Theresa Rolon, vecinos de esta. Testigos Ign^{o} y Ant^{o} Fern^{z}. Fdo. Dr. Antonio de la Trinidad Martinez de Ibarra (f. 409v) (no se indica apellido de testigo)

2004. Manuel Antonio Suarez y Fernandez: bautizado 11 Jul 1784, hijo legítimo de Ant^{o} Suarez y de Maria Ign^{a} Fern^{z}; abuelos paternos Man^{l} Suarez y Carmen Martinez; abuelos ma-

Cortesía de genealogiafamiliar.net

ternos Pedro Jose Fern^{z} y Petrona Sosa, todos vecinos y naturales de esta. Nacido 4 de ese mes. Padrinos D^{n} Man^{l} Oliva, natural de Madrid y Dª Maria Ant^{a} Casajus, vecina de esta. Testigos Ign^{o} y Ant^{o} Fern^{z}. Fdo. Dr. Antonio de la Trinidad Martinez de Ibarra (f. 409v) (no se indica apellido de testigo)

2005. Juan Jose Montaña y Osuna: bautizado 11 Jul 1784, hijo legítimo de Jose Dom^{o} Montaña y de Bern^{da} Osuna; abuelos paternos Fran^{co} Montaña y ... Isabel Fernandez, vecinos de B^{s} Ay^{s}; abuelos maternos Sebastian Osuna y Rosa Ledesma, vecinos de esta. Nacido en ese día. Padrinos D^{n} Julian Nuñez, vecino de B^{s} Ay^{s} y Dª Felipa Fern^{z}, vecina de esta. Testigos Ign^{o} y Ant^{o} Fern^{z}. Fdo. Dr. Antonio de la Trinidad Martinez de Ibarra (f. 409v) (no se indica apellido de testigo en partida muy destruída)

2006. Ramon de la Rosa Sanchez: bautizado 5 Set 1784, hijo natural de Maria Aurora Sanchez, vecina de esta; "no dieron razon de los abuelos paternos ni maternos". Nacido 30 Ago de ese año. Padrinos Pedro Alcaraz y Maria Antonia Galindo, vecinos de esta. Testigos Ign^{o} y Man^{l} Fern^{z}. Fdo. Dr. Antonio de la Trinidad Martinez de Ibarra (f. 382) (no se indica apellido de testigo)

2007. Maria Juana Alegre y Maciel: bautizada 8 Set 1784, hija legítima de Nolasco Alegre y de Josefa Maciel, vecinos de esta; "no dieron razon de los abuelos paternos ni maternos". Nacida 1 de ese mes. Padrinos Pedro Ign^{o} Moreyra e Isidora Cardoso, vecinos de esta. Testigos Ign^{o} y Man^{l} Fern^{z}. Fdo. Dr. Antonio de la Trinidad Martinez de Ibarra (f. 382) (no se indica apellido de testigo)

2008. Romualdo Lopez y Correa: bautizado 9 Set 1784, hijo legítimo de Nicolas Lopez y de Lorenza Correa; abuelos paternos Fran^{co} Lopez y Maria Sena; abuelos maternos Juan Correa y Maria Escalante, todos vecinos de esta. Nacido 4 de ese mes. Padrinos Josef Garcia y Maria Areco, vecinos de esta. Testigos Ign^{o} y Man^{l} Fern^{z}. Fdo. Dr. Antonio de la Trinidad Martinez de Ibarra (f. 382v) (no se indica apellido de testigo)

2009. Josef del Rosario Encinas y Perez: bautizado 19 Set

Cortesía de genealogiafamiliar.net

1784, hijo legítimo de Fran^{co} Encinas y de Petrona Perez; abuelos paternos Josef Encinas y Bartola Lescano; abuelos maternos Juan Ant^{o} Perez y Bonifacia Arze, todos vecinos de esta. Nacido 19 Ago de ese año. Padrinos Manuel Antonio y Gregoria Rosa Maciel, vecinos de esta. Testigos Ign^{o} y Manuel Fern^{z}. Fdo. Dr. Antonio de la Trinidad Martinez de Ibarra (f. 382v) (no se indica apellido de padrino ni de testigo)

2010. Maria Manuela Nis: bautizada 19 Set 1784, hija de Micaela Nis, vecina de esta; "no dieron razon de los abuelos paternos ni maternos". Nacida 16 Ago de ese año. Padrinos Silvestre Barela y Maria Ambrosia ..., vecinos de esta. Testigos Ign^{o} y Manuel Fern^{z}. Fdo. Dr. Antonio de la Trinidad Martinez de Ibarra (f. 403)(Parte de la partida ilegible en la que no se indica apellido de testigo)

2011. Maria Leonarda Encinas y Orrego: bautizada 20 Set 1784, hija legítima de Pedro Juan Encinas y de Pasquala Orrego, vecinos de esta; "no dieron razon de los abuelos paternos ni maternos". Nacida 20 Mar de ese año. Padrinos Marcos Vallejo y Maria Ign^{a} Corxe, vecinos de esta. Testigos Ign^{o} Fern^{z} y Man^{l} Fern^{z}. Fdo. Dr. Antonio de la Trinidad Martinez de Ibarra (f. 403)

2012. Juana Bentura Gomez y Duarte: bautizada 26 Set 1784, hija legítima de Ilario Gomez y de ... Duarte; abuelos paternos Ant^{o} Gomez y ...; abuelos maternos ... Duarte y Lorenza ..., todos vecinos de esta. Nacida 26 May de ese año. Padrinos Mariano Baldes y ... Lopez, vecinos de esta. Testigos Manuel y Ant^{o} Fern^{z}. Fdo. Dr. Antonio de la Trinidad Martinez de Ibarra (f. 403v) (partida muy destruída)

2013. Maria Jacinta Ximenez y Encinas: bautizada 26 Set 1784, hija legítima de Gervasio Ximenez y de Maria Dominga Encinas; abuelos paternos Vizente Ximenez y Paula Marasito; abuelos maternos Fran^{co} Xavier Encinas y Launa Maydana, todos vecinos de esta. Nacida 26 Ago de ese año. Padrinos Leon Mesa y Maria Ignacia Mendez, vecinos de esta. Testigos Ign^{o} y Manuel Fern^{z}. Fdo. Dr. Antonio de la Trinidad Martinez de Ibarra (f. 403v) (no se indica

Cortesía de genealogiafamiliar.net

apellido de testigo)

2014. Maria Margarita Fernandez y Bea...: bautizada 5 Oct 1784, hija legítima de Jose Fernandez y de ... (faltan folios, resto de la partida extraviada)

2015. Miguel Samaniego y Raxoy; bautizado ... May 1784, hijo legítimo de ... Samaniego y de Bernavela Raxoy; abuelos paternos ... Samaniego y Maria ..., naturales de ...; abuelos maternos Jose Raxoy, natural de ... y Eulalia Serrano, naturales y vecinos de esta. Nacido ... de ese año. Padrinos D^{n} Ant^{o} Bens y Dª Margarita Serrano. Testigos Ign^{o} y Ant^{o} Fern^{z}. Fdo. Dr. Antonio de la Trinidad Martinez de Ibarra (f. 410) (partida muy destruída e ilegible en la que no se indica apellido de testigo)

2016. Juana Margarita Moral y Sanchez Negrete: bautizada 21 Jul 1784, hija legítima de Fran^{co} Moral y de Juana Sanchez Negrete; abuelos paternos Juan Moral y de Ro... Mat de Pera, del Reyno de Cataluña; abuelos maternos Ignacio Sanchez Negrete y Martina Gomez, vecinos y naturales de esta. Nacida 20 de ese mes. Padrinos D^{n} Agustin Ximenez y Dª Maria Manuela Perez, vecinos de esta. Testigos Ign^{o} y Ant^{o} Fern^{z}. Fdo. Dr. Antonio de la Trinidad Martinez de Ibarra (f. 410) (partida muy destruída en la que no se indica apellido de testigo)

2017. Juan Bentura: bautizado 25 Jul 1784, hijo de padres no conocidos. Nacido 23 de ese mes. Padrinos Diego Benitez y Dª Maria del Carmen Benitez, vecinos de esta. Testigos Ign^{o} y Ant^{o} Fern^{z}. Fdo. Dr. Antonio de la Trinidad Martinez de Ibarra (f. 410) (no se indica apellido de testigo)

2018. Braulio de Aguirre y Acosta: bautizado 31 Jul 1784, hijo legítimo de Mig^{l} de Aguirre y de ... Acosta; abuelos paternos Ant^{o} de Aguirre y Mª de Soto; abuelos maternos Blasia Encinas (sic), todos vecinos y naturales de esta. Nacido 30 Jun de ese año. Padrinos Thomas Balenzuela y Maria Encinas, vecinos de esta. Testigos Ign^{o} y Ant^{o} Fern^{z}. Fdo. Dr. Antonio de la Trinidad Martinez de Ibarra (f. 410v) (partida muy destruída en la que no se indica apellido de testigo)

Cortesía de genealogiafamiliar.net

2019. Ramona Isabel Toledo y Romero: bautizada 8 Ago 1784, hija legítima de Bernardo Toledo y de Catalina Romero; abuelos paternos Marcos Toledo y Fran^{ca} Obelar; abuelos maternos Baltasar Romero y Ana Villanueva, todos vecinos y naturales de esta. Nacida 8 May de ese año. Madrina Maria Geronima Chaves, vecina de esta. Testigos Ign^{o} y Ant^{o} Fern^{z}. Fdo. Dr. Antonio de la Trinidad Martinez de Ibarra (f. 410v) (no se indica apellido de testigo)

2020. Maria de las Nieves Ramirez y Gonzalez: bautizada 8 Ago 1784, hija legítima de Juan Ramirez y de Leonisia Gonzalez, vecinos y naturales de esta; "no tiene abuelos paternos ni maternos". Nacida 5 de ese mes. Padrinos Ign^{o} Fern^{z} y Ana Ocampos, vecinos de esta. Testigos Ant^{o} y Fran^{co} Fern^{z}. Fdo. Dr. Antonio de la Trinidad Martinez de Ibarra (f. 411) (no se indica apellido de testigo)

2021. Juan Bautista Sena y Almiron: bautizado 8 Ago 1784, hijo legítimo de Xavier Sena y de Ana Almiron, vecinos y naturales de esta; "no dieron razon de los abuelos paternos ni maternos". Nacido 8 Jul de ese año. Padrinos Melchor Sena y Rosa Ledesma, vecinos y naturales de esta. Testigos Ign^{o} y Ant^{o} Fern^{z}. Fdo. Dr. Antonio de la Trinidad Martinez de Ibarra (f. 411) (no se indica apellido de testigo)

2022. Juan de Dios Sauzedo y Figueroa: bautizado 13 Ago 1784, hijo legítimo de Gregorio Sauzedo y de Leocadia Figueroa; abuelos paternos Martin Sauzedo y Josefa Melgarejo, vecinos de esta; "no tiene abuelos maternos". Nacido 8 de ese mes. Padrinos Jose Parras y Martina Isfran, vecinos de esta. Testigos Ign^{o} y Ant^{o} Fern^{z}. Fdo. Dr. Antonio de la Trinidad Martinez de Ibarra (f. 411) (no se indica apellido de testigo)

2023. Maria Ignocencia Luzero y Albarracin: bautizada 25 Ago 1784, hija legítima de Melchor Luzero y de Josefa Albarracin; abuelos paternos Isidro Luzero y Lucia Lescano; abuelos maternos Jose Albarracin y Fran^{ca} Rojas, todos vecinos y naturales de esta. Nacida 2 de ese mes. Padrinos Jose Ign^{o} Galvan y Petrona Ibarra, vecinos de esta.

Cortesía de genealogiafamiliar.net

Testigos Ign^{o} y Ant^{o} Fern^{z}. Fdo. Dr. Antonio de la Trinidad Martinez de Ibarra (f. 411v) (no se indica apellido de testigo)

2024. Bernarda de Almiron y Gonzalez: bautizada 29 Ago 1784, hija legítima de Matias Almiron y de Ana Gonzalez; abuelos paternos Pablo Almiron y Geronima Ximenez; abuelos maternos Jose Gonzalez y Melchora de Oviedo, todos vecinos y naturales de esta. Nacida 29 Jul de ese año. Padrinos Pedro Pasqual de Villanueva y Margarita Godoy. Testigos Ign^{o} y Ant^{o} Fern^{z}. Fdo. Dr. Antonio de la Trinidad Martinez de Ibarra (f. 411v) (no se indica apellido de testigo)

2025. Domingo Aguirre y Garay: bautizado 29 Ago 1784, hijo legítimo de ... Aguirre y de Maria Garay ... (trunca la redacción por falta de folios siendo la partida muy destruída)

2026. Ana Maria Josefa Barbara Garcia de Cosio y Lagraña: bautizada 9 Oct 1784, hija legítima de D^{n} Juan Garcia de Cosio y de Dª Antonia Rosa Thimotea Lagraña; abuelos paternos D^{n} Justo Garcia de Cosio y Dª Ana Gomez de Cossio, vecinos y naturales de el Lugar de Rosadio, Montañas de Santander en España; abuelos maternos D^{n} Ziprian de Lagraña, natural de La Coruña, Reyno de Galicia y Dª Maria Gregoria de Dizido y Zamudio, todos vecinos de esta. Nacida 8 de ese mes. Padrinos D^{n} Ziprian de Lagraña y Dª Maria Gregoria de Dizido y Zamudio. Testigos Ign^{o} Fern^{z} y Jose Gomez. Fdo. Dr. Antonio de la Trinidad Martinez de Ibarra (f. 414) (no se indica apellido de testigo)

2027. Juana Isabel Villanueva y Godoy: bautizada 26 Jun 1784, hija legítima de ... de Villanueva y de Maria Marg^{ta} Godoy, vecinos de esta; "no dieron razon de los abuelos paternos ni maternos". Nacida ... de ese mes. Padrinos Esteban Alegre y Marg^{ta} ... Testigos Joiz Sanchez y Juan Fern^{z}. Fdo. Bernardo Baez (f. 447v) (partida muy destruída e ilegible)

2028. Maximiano Molina de Mesa: bautizado 26 Jun 1784, hijo legítimo de Manuel Molina y de ... de Mesa; abuelos pater-

Cortesía de genealogiafamiliar.net

nos Pedro Molina y Clara Zeniquiel; abuelos maternos Matheo de Mesa y Juana Espinosa, todos vecinos y naturales de esta. Nacido 9 de ese mes. Padrinos Roque Maciel y Maria Josefa Garrido, vecinos de esta. Testigos Josef Sanz y Juan Fernz. Fdo. Bernardo Baez (f. 447v) (partida muy destruída)

2029. Juan Vizente Vega y Cardoso: bautizado 27 Jun 1784, hijo legítimo de Juan Vega y de Franca Cardoso; "no dieron razon de los abuelos paternos"; abuelos maternos Rafael Cardoso y Blasia Parras, vecinos de esta. Nacido 27 Jun de ese año. Padrinos ... Orrego y Juana Parrs, vecinos de esta. Testigos Ignco y Antco Fernz. Fdo. Bernardo Baez (f. 447v) (partida muy destruída)

2030. Josef Antonio ... y Contreras: bautizado 28 Jun 1784, hijo legítimo de Juan Simon ... y de ... Contreras, vecinos de esta; "no dieron razon de los abuelos paternos ni maternos". Nacido 21 de ese mes. Padrinos Jose ... y ... Testigos Ignco Fernz y Franco ... Diaz. Fdo. Bernardo Baez (f. 448) (partida muy destruída e ilegible)

2031. Juana Paredes y Blanco: bautizada 28 Jun 1784, hija legítima de Marcos Paredes y de Margta Blanco; abuelos paternos Xavier Paredes y Petrona Cristaldo; abuelos maternos Franco Blanco y Anta Alcaraz, vecinos y naturales de esta. Nacida 23 de ese mes. Padrinos Xavier Mieres y Juana Blancos, vecinos de esta. Testigos Ignco Fernz y Josef Sena. Fdo. Bernardo Baez (f. 448)

2032. Josef Benigno Piris de Avila y Gauna: bautizado 28 Jun 1784, hijo legítimo de Juan Bentura Piris de Avila y de Maria Magna Gauna; abuelos paternos Josef Piris de Avila y Josefa ...; abuelos maternos Juan Gauna y Franca ..., todos vecinos de esta. Nacido 28 Ene de ese año. Padrinos Dn Ignacio Velando y Josefa Fernz, vecinos de esta. Testigos Ignco Fernz y ... Silva. Fdo. Bernardo Baez (f. 448) (partida muy destruída)

2033. Maria Ilaria Escalante y Custidiano: bautizada 27 Nov 1785, hija legítima de Juan Manl Escalante y de Magna Custidiano; abuelos paternos Marcos Escalante y Faustina Torres; abuelos maternos Gregorio Custidiano y Franca

Cortesía de genealogiafamiliar.net

Irala, todos vecinos de esta. Nacida 20 de ese mes. Padrinos Fran^co^ y Maria Ursula Duarte, vecinos de esta. Testigos Bern^do^ Pachilo y Josef Madera. Fdo. Bernardo Baez (f. 448v) (no se indica apellido de padrino)

2034. Josef Manuel Saravia y Escalante: bautizado 27 Nov 1785, hijo legítimo de Juan Fran^co^ Saravia y de Florenciana Escalante; "no dieron razon de los abuelos paternos"; abuelos maternos Fran^co^ Escalante y Josefa Mendez, todos vecinos de esta. Nacido 1 de ese mes. Padrinos Xavier Escalante y Bern^da^ Sena, vecinos de esta. Testigos Bern^do^ Pachilo y Josef Madera. Fdo. Bernardo Baez (f. 448v)

2035. Geronimo Alegre y Ojeda: bautizado 28 Nov 1785, hijo legítimo de Nolasco Alegre y de Angela Ojeda, vecinos de esta. Nacido 20 de ese mes. Padrinos ... Espindula e Isabel Murrada, vecinos de esta. Testigos Bern^do^ Pachilo y Josef Madera. Fdo. Bernardo Baez (f. 449) (partida muy destruída)

2036. Antonia Rosa Moreyra y Casco: bautizada 30 Nov 1785, hija legítima de Pedro Ign^o^ Moreyra y de Isidora Casco; abuelos paternos Greg^o^ Moreyra y Marzela Luque; abuelos maternos Faustino Casco y Petrona Izfran, todos vecinos de esta. Nacida 20 de ese mes. Padrinos Pedro Josef Fern^z^ y Petrona Sosa, todos vecinos de esta. Testigos Bern^do^ Pachilo y Josef Madera. Fdo. Bernardo Baez (f. 449)

2037. Juan Josef Saturnino Andres Quesada y Torrente: bautizado 3 Dic 1785, hijo legítimo de D^n^ Alonso Quesada y de Thoma (sic) de la Torrente; abuelos paternos D^n^ Fran^co^ Quesada y Dª Maria Josefa B..., naturales de la ciudad de B... en España; abuelos maternos D^n^ Jacinto de la Torrente y Dª M... Peres, vecinos de esta. Nacido 29 Nov de ese año. Padrinos D^n^ Josef Balthasar de Casajus y Dª Maria Ag^na^ de Aguirre y Abendaño, vecinos de esta. Testigos D^n^ Josef Fern^z^ Blanco y Josef Martinez Arce. Fdo. Bernardo Baez (f. 449v) (partida muy destruída)

2038. Juan Josef Ballejos y Rios: bautizado 3 Dic 1785, hijo legítimo de Juan Asensio Ballejos y de Marg^ta^ Rios; a-

Cortesía de genealogiafamiliar.net

buelos paternos Ant^{o} Vallejos y Ramona Azevedo; abuelos maternos Bern^{do} Rios y Josefa Orrego, todos vecinos de esta. Padrinos Solano Coronel y Josefa Rios, vecinos de esta. Testigos Bern^{do} Pachilo y Josef Mariano Arze. Fdo. Bernardo Baez (f. 450) (no se indica fecha de nacido)

2039.—Juan Andres Soto y Salzedo: bautizado 4 Dic 1785, hijo legítimo de Juan Fran^{co} Soto y de Rufino Salzedo; abuelos paternos Josef Soto y Mª Angela Soler; abuelos maternos Martin Salzedo y Josefa Melgarejo, todos vecinos y naturales de esta. Nacido 30 Nov de ese año. Padrinos Fran^{co} Ant^{o} Soto y Ma^{a} Antonia Rolon, vecinos de esta. Testigos Ign^{o} Fern^{z} y Mariano Arze. Fdo. Juan Jose Arze (f. 450)

2040. Maria Michaela Fern^{z}: bautizada 4 Dic 1785, hija natural de Ma^{a} Fern^{z}, vecina de esta. Nacida 1 de ese mes. Madrina Juana Josefa Correa, vecina de esta. Testigos Ign^{o} Fern^{z} y Mariano Arze (f. 450)

2041. Fran^{co} Ant^{o} Martinez y Vega: bautizado 4 Dic 1785, de ocho meses (partida trunca faltando la continuación siendo lo escrito ilegible) (f. 450)

2042.—Maria del Rosario Figueroa y Gonzalez: bautizada 8 Dic 1785, hija legítima de Pedro Figueroa y de Catalina Gonzalez; abuelos paternos Bartolo Figueroa y Mar... Añasco; abuelos maternos Xavier Gonz^{z} y Estefania So..., todos vecinos y naturales de esta. Nacida 8 ...bre de ese año. Padrinos Miguel Mosqueda y Ana de Onofre, vecinos de esta. Testigos Ign^{o} Fern^{z} y Pasq^{l} Mart^{z}. Fdo. Juan Jose Arze (f. 450v) (partida muy destruída)

2043.—... de Ibarra y Monzon: bautizado 4 Dic 1785, hijo legítimo de Fran^{co} Ibarra y de Isidora Monzon; abuelos paternos Fran^{co} Ibarra y Paula Martinez; abuelos maternos Ramon Monzon e Isabel ..., todos vecinos y naturales de esta. Nacido 3 Set de ese año. Padrinos D^{n} Josef Rolon y Dª Ana ..., vecinos de esta. Testigos Bern^{do} Pachilo y Mariano Arze. Fdo. Juan Jose Arze (f. 450v) (partida muy destruída)

2044.—Roque Medina y Cabral: bautizado 8 Dic 1785, hijo legítimo de Ag^{n} Medina y de Maria del Carmen Cabral; abuelos paternos Josef Medina y Ag^{na} Bazquez, todos vecinos

Cortesía de genealogiafamiliar.net

y naturales de esta; "no dieron razon de los abuelos maternos". Nacido 15 Nov de ese año. Padrinos D^n Bartolo Cabral y Dª Xaviera Baez, vecinos de esta. Testigos Ign^o y Man^l Fern^z. Fdo. Bernardo Baez (f. 451) (no se indica apellido de testigo)

2045. Juan Mariano Machuca y Ortega: bautizado 28 Nov 1785, hijo legítimo de Xtobal Machuca y de Innocencio Ortega, vecinos de esta; "no dieron razon de los abuelos paternos ni maternos". "De como 20 días mas o menos". Padrinos Ant^o Machuca y Maria En... Medina, vecinos de esta. Testigos Bern^do Pachilo y Ant^o Suarez. Fdo. Bernardo Baez (f. 451) (partida muy destruída)

2046. ...lino Ballejos: bautizado 8 Dic 1785, hijo natural de Ant^a Ballejos; abuelos paternos Santiago Ballejos y Ana Delgado, vecinos de esta. Nacido 8 Nov de ese año. Padrinos Pasqual Martinez y Bonifacia Salazar, vecinos Ign^o y Man^l Fern^z. Fdo. Juan Jose Arze (f. 451v) (no se indica apellido de testigo en partida muy destruída)

2047. Fran^ca Xaviera Cabrera de la Cruz: bautizada 6 Dic 1785, hijo legítimo de Josef Ant^o Cavrera y de Maria Rosa de la Cruz; abuelos paternos Santiago Cabrera y Pasquala de Almiron; abuelos maternos Adriano de la Cruz y Sebastiana Samaniego, todos vecinos y naturales de esta. Nacida 4 de ese mes. Padrinos Bern^do Hern^z y Greg^a San^z, vecinos de esta. Testigos Ign^o y Man^l Fern^z. Fdo. Bernardo Baez (f. 452) (no se indica apellido de testigo)

2048. Petrona Salinas y Melgarejo: bautizada 10 Dic 1785, hija legítima de ... Salinas y de Mag^na Melgarejo; abuelos paternos An... Salinas y Pasquala Figueroa; abuelos maternos A... Melgarejo y Serafina Duran, todos vecinos y naturales de esta. Nacida 10 Nov de ese año. Padrinos Xavier Gomez y M^a del Carmen Romero, vecinos de esta. Testigos Ign^o Fern^z y Ant^o Salinas. Fdo. Bernardo Baez (f. 452) (partida muy destruída)

2049. Damasia Buela y Rolon: bautizada 12 Dic 1785, hija legítima de Fran^co Buela y de Baleria Rolon; "no dieron razon de los abuelos paternos"; abuelos maternos Santiago Rolon y Petrona Robledo, vecinos de esta. Nacida 8 de ese mes. Madrina Maria de Figueroa, vecina de esta. Tes-

Cortesía de genealogiafamiliar.net

tigos Ignacio y Man^{l} Fern^{z}. Fdo. Bernardo Baez (f. 452v) (no se indica apellido de testigo)

2050. Maria Luisa Gomez y Mart^{z}: bautizada 14 Dic 1785, hija legítima de Juan Vizente Gomez y de Fran^{ca} Xaviera Mart^{z}, vecinos de esta. "No dieron razon de los abuelos paternos ni maternos". Nacida ... de ese mes. Padrinos Fran^{co} Xavier ... y Maria Ilaria Silva, vecinos de esta. Testigos Ign^{o} y Man^{l} Sanchez. Fdo. Bernardo Baez (f. 452v) (partida muy destruída en la que no se indica apellido de testigo)

2051. Damaso Gomez y Sanchez: bautizado 25 Dic 1785, hijo legítimo de Matias Gomez y de Maria Fran^{ca} Sanchez; abuelos paternos Pedro Juan Gomez y Lorenza Romero; abuelos maternos Greg^{o} Sanchez y Micaela Sanchez, todos vecinos y naturales de esta. Nacido 20 de ese mes. Padrinos Bern^{do} Hern^{z} y Maria del Rosario Camelo, vecinos de esta. Testigos Ign^{o} y Man^{l} Fern^{z}. Fdo. Bernardo Baez (f. 452v)

2052. Thomas Bazan y Gonzalez: bautizado 30 Dic 1785, hijo legítimo de Josef Bazan y de Juana Gonzalez, "no dieron razon de los abuelos paternos"; abuelos maternos Pasqual Gonzalez y Ant^{a} Fern^{z}, vecinos de esta. Nacido 20 de ese mes. Padrinos Josef Garcia y Fran^{ca} Figueroa, vecinos de esta. Testigos Ign^{o} y Sebast^{n} Fern^{z}. Fdo. Bernardo Baez (f. 453) (no se indica apellido de testigo)

2053. Maria Dominga Castro: bautizada 6 Ene 1786, hija natural de Pasquala Castro; "no dieron razon de los abuelos paternos ni maternos". Nacida 6 Nov 1785. Padrinos Bartolo Almiron y M^{a} del Carmen Leyes, vecinos de esta. Testigos Ign^{o} Sebas^{n} Fern^{z}. Fdo. Juan Jose Arze (f. 453) (no se indica apellido de testigo)

2054. Maria Rosalia Acosta y Soto: bautizada 2 Ene 1786, hija legítima de D^{n} Jose ... Acosta y de Dª Margarita Soto; abuelos paternos D^{n} Josef de Acosta y Dª Ana de Dizido y Zamudio; abuelos maternos Ign^{o} de Soto y Dª Fran^{ca} Fern^{z} de L..., todos vecinos y naturales de esta. Nacida 26 Dic 1785. Padrinos D^{n} Gabriel Bargas y Dª Catalina Soto, vecino y natural de Paraguay el padrino y la madrina de

Cortesía de genealogiafamiliar.net

esta. Testigos Ign^{o} y Sebas^{n} Fern^{z}. Fdo. Bernardo Baez (f. 453v) (partida muy destruída en la que no se indica apellido de testigo)

2055.—Juan Placido Martinez de Idalgo: bautizado 25 Ene 1786, hijo legítimo de D^{n} Juan Esteban Martinez y de Dª Fran^{ca} Melchora Idalgo; abuela paterna Dª Margarita Martinez; abuelos maternos D^{n} Alonso Idalgo y Dª Lorenza de Casajus, vecinos de esta. Nacido 8 Oct 1785. Testigos de oleos D^{n} Juan Garcia de Cosio, D^{n} Ant^{o} de Idalgo y D^{n} Fran^{co} Ponciano Rolon. Padrinos de agua D^{n} Ant^{o} de Idalgo y D^{a} Maria Isabel de Casajus y de oleos D^{n} Ant^{o} Luis Poyzon y su hija D^{a} Maria Antonia Poyzon, vecinos de esta. Fdo. Juan Jose Arze (f. 454) (no se indica los nombres de los testigos)

2056. Manuel Diaz: bautizado 8 Ene 1786, hijo natural de Juana Bentura Diaz, vecina de esta; "no dieron razon de los abuelos paternos ni maternos". Nacido 4 de ese mes. Padrinos Fran^{co} Xavier Mieres y Maria Josefa Mieres, vecinos de esta. Testigos Juan de Mesa y Ant^{o} Soto. Fdo. Juan Jose Arze (f. 454)

2057. Melchora Luzero y Belasco: bautizada 8 Ebe 1786, hija legítima de Ramon Luzero y de Petrona Velasco, vecinos y naturales de esta; "no dieron razon de los abuelos paternos ni maternos". Nacida 4 de ese mes. Padrinos Juan Esteban Garcia y Fran^{ca} Piedro, vecinos de esta. Testigos Juan de Mesa y Ant^{o} Soto. Fdo. Juan Jose Arze (f. 454v)

2058.—Melchora Gon^{z} y Ramirez: bautizada 9 Ene 1786, hija legítima de Josef Gonzalez y de Maria Josefa Ramirez, abuelos paternos Sebastian Gonzalez y Rosa Alcalde; abuelos maternos Josef Ant^{o} Ramirez e Isabel Albarracin, todos vecinos y naturales de esta. Nacida 6 de ese mes. Padrinos Fran^{co} Lopez e Isabel Bargas, vecinos de esta. Testigos Ign^{o} Fern^{z} y Juan Sena. Fdo. Bernardo Baez (f. 454v)

2059. Maria Arrieta y Rodriguez: bautizada 9 Ene 1786, hija legítima de Josef Luis Arrieta y de Maria Isabel Rodriguez; abuelos paternos Juan Arrieta y Marg^{ta} Isabel Cuesta; abuelos maternos Pedro Rodriguez y Thomasa Rodriguez, todos vecinos y naturales de esta. Nacida 4 de ese mes. Pa-

Cortesía de genealogiafamiliar.net

drinos Ign^{o} Velando y Rosa Esquibel, vecinos de esta. Testigos Ign^{o} Fern^{z} y Juan Sena. Fdo. Bernardo Baez (f. 454v)

2060.—Benito Delgado y Bernal: bautizado 14 Ene 1786, hijo legítimo de Domingo Delgado y de Juana Bernal; abuelos paternos Fran^{co} Delgado y Rosa Machuca; abuelos maternos Fran^{co} Bernal y Maria Montenegro, todos vecinos y naturales de esta. Nacido 11 de ese mes. Padrinos Josef Garcia y Margarita Delgado, vecinos de esta. Testigos Juan Fern^{z} y Josef Salas. Fdo. Bernardo Baez. (f. 455)

2061.—Maria Antonia Zespedes y Delgado: bautizada 15 Ene 1786, hija legítima de Pedro Zespedes y de Josefa Delgado; "no dieron razon de los abuelos paternos"; abuelos maternos Juan Delgado y Bernardiana Rios, todos vecinos y naturales de esta. Nacida 15 Dic 1785. Padrinos Pedro Ibarra y Martina Ibarra, vecinos de esta. Testigos Juan ... y Antonio Delgado. Fdo. Bernardo Baez (f. 456) (partida muy destruída)

2062. Catalina Marcelina Osuna y de Mesa: bautizada 19 Ene 1786, hija legítima de Josef Osuna y de Margarita de Mesa; abuelos paternos Santiago Osuna y Gervasia Melgarejo; abuelos maternos Mateo Mesa y Ant^{a} Espinosa, todos vecinos y naturales de esta. Nacida 14 de ese mes. Padrinos Nicolas Chavarria y Nicolasa Rodriguez, vecimos de esta. Testigos Ign^{o} y Josef Fern^{z}. Fdo. Bernardo Baez (f. 456v) (no se indica apellido de testigo)

2063.—Ramon Facundo Martinez y Fern^{z}: bautizado 21 Ene 1786, hijo legítimo de Pasqual Mart^{z} y de Maria Mag^{na} Fern^{z}; abuelos paternos Julian Mart^{z} y Greg^{a} Ballexos; abuelos maternos Miguel Fern^{z} y Juana ...tos, todos vecinos de esta. Nacido 21 Nov 1785. Padrinos D^{n} Man^{l} ... y Dª Maria Josefa Acosta, vecinos de esta. Testigos Ignacio y Juan Sebastian Fern^{z}. Fdo. Juan Jose Arze (f. 456v) (partida muy destruída en la que no se indica apellido de testigo)

2064. Maria Manuela Fernandez de Mesa: bautizada 22 Ene 1786, hija legítima de Mariano Fern^{z} y de Isabel Mesa; "no dieron razon de los abuelos paternos"; abuelos maternos Jo-

Cortesía de genealogiafamiliar.net

sef de Mesa y ... Portillo, vecinos y naturales de esta. Padrinos ... y Rosa Salinas, vecinos de esta. Testigos Ign^{o} y Sebastian Fern^{z}. Fdo. Juan Jose Arze (f. 456v) (partida muy destruída en la que no se indica apellido de testigo ni fecha de nacida)

2065. Maria Feliciana Nuñez y Diaz: bautizada 22 Ene 1786, hija legítima de Josef Xavier Nuñez y de Maria Fran^{ca} Diaz; "no dieron razon de los abuelos paternos"; abuelos maternos Nicolas Diaz y Manuela Rodriguez, vecinos y naturales de esta. Nacida 20 de ese mes. Padrinos Ilario Aguirre y Rosa Salinas, vecinos de esta. Testigos Ign^{o} y Sebastian Fern^{z}. Fdo. Juan Jose Arze (f. 457) (no se indica apellido de testigo)

2066. Josef Antonio Ramirez y Godoy: bautizado 22 Ene 1786, hijo legítimo de Ambrosio Ramirez y de Manuela Godoy; abuelos paternos Juan Ramirez y Marg^{ta} Encinas; abuelos maternos Juan Ant^{o} Godoy y Petrona Almiron, vecinos y naturales de esta. Nacido 17 de ese mes. Padrinos Sebastian Alegre y Maria del Carmen Acosta, vecinos y naturales de esta. Testigos Ign^{o} y ... Fernandez. Fdo. Bernardo Baez (f. 457) (partida muy destruída en la que no se indica apellido de testigo)

2067. Juan Josef Pintos y Monzon: bautizado 24 Ene 1786, hijo legítimo de Ant^{o} Pintos y de B... Monzon; abuelos paternos Ant^{o} Pintos y Barbara Torres; abuelos maternos Vizente Monzon y Geronima Falcon, todos vecinos y naturales de esta. Nacido 21 de ese mes. Padrinos Phepe Iturrino y Maria del Rosario Camelo, vecinos de esta. Testigos Ign^{o} y Sebastian Fern^{z}. Fdo. Bernardo Baez (f. 457v) (partida muy destruída en la que no se indica apellido de testigo)

2068. Antonio Albarez y Maciel: bautizado 24 Ene 1786, hijo legítimo de Juan Fran^{co} Albarez y de M... Juana Maciel; abuelos paternos Agustin Albarez y Maria Parras; abuelos maternos Thomas Maciel y Theresa Gauna, vecinos y naturales de esta. Nacido 21 de ese mes. Padrinos Bernave Dominguez y M... Segovia, todos vecinos de esta. Testigos Ign^{o} ... y ... Sena. Fdo. Bernardo Baez (f. 457v) (partida muy destruída)

Cortesía de genealogiafamiliar.net

2069. Maria Eugenia Benitez y Obiedo: bautizada 29 Ene 1786, hija legítima de Juan Benitez y de Fran^{ca} Ignacia Obiedo; "no dieron razon de los abuelos paternos"; abuelos maternos Matias Obiedo y Margarita Delgado, todos vecinos y naturales de esta. Nacida 23 Dic 1785. Padrinos Lorenzo Ledesma y Juana Obiedo, vecinos de esta. Testigos Fran^{co} y Thomas Sosa. Fdo. Juan Jose Arze (f. 458) (no se indica apellido de testigo)

2070. Maria Sinphorosa Cavral y Soto: bautizada 1 Ene 1786, hija legítima de Eugenio Thomas Cabral y de Maria Theresa Soto; abuelos paternos D^{n} Josef Ign^{o} Cabral y Dª Maria Robledo; abuelos maternos D^{n} Luis de Soto y Dª Marg^{ta} ..., todos vecinos y naturales de esta. Nacida 21 Dic 1785. Padrinos D^{n} Fran^{co} Ant^{o} Cabral y Dª Maria Theresa Toledo, vecinos de esta. Testigos Jose Soto y Antonio Medina. Fdo. Bernardo Baez (f. 458) (partida muy destruída)

2071. Phelipa Victorina Romero y Sanchez: bautizada 1 Ene 1786, hija legítima de Norberto Marcos Romero y de Ramona Sanchez; abuelos paternos Ant^{o} Romero y Gabriela Enrrique; abuelos maternos Diego Sanchez y Bern^{da} Maydana, todos vecinos y naturales de esta. Nacida 26 Jul 1785. Padrinos Luis Sotelo y Maria Petrona Cañete, vecinos de esta. Testigos Jose Roxas y Ant^{o} Gauna. Fdo. Bernardo Baez (f. 458v)

2072. Maria Ignacia Cañete y del Varrio: bautizada 1 Ene 1786, hija legítima de Juan Ign^{o} Cañete y de Fran^{ca} del Varrio; abuelos paternos Mi... Cañete y Maria Rosa de Aguilar; abuelos maternos ... del Varrio e Ign^{a} Espindula, todos vecinos y naturalesde esta. Nacida 27 ... 1785. Padrinos ... Sotelo y Maria Petrona Cañete. Testigos Ign^{o} y Man^{l} Fern^{z}. Fdo. Bernardo Baez (f. 458v) (partida muy destruída en la que no se indica apellido de testigo)

2073. Sebastian Lopez y Romero: bautizado 5 Feb 1786, hijo legítimo de Ant^{o} Gregorio Lopez y de Maria Isabel Romero; abuelos paternos Man^{l} Lopez e Isabel Montero; abuelos maternos Isidro Romero y Dominga de Arriola, todos vecinos y naturales de esta. Padrinos Josef Gonzalez y Josefa Romero, vecinos de esta. Fdo. Bernardo Baez (f. 459)

Cortesía de genealogiafamiliar.net

(no se indica fecha de nacido ni el nombre de los testigos)

2074. Theresa Maria Fleyta: bautizada 8 Feb 1786, hija natural de Rosalia Fleyta; abuelos maternos Pedro Fleyta y Josefa Paniagua. Nacida ... Jun 1785. Padrinos Juan Greg^{o} Blanco y Fran^{ca} Ant^{a} ... Testigos Ign^{o} y Ant^{o} Fern^{z}. Fdo. Bernardo Baez (f. 459) (partida muy destruída e ilegible en la que no se indica apellido de testigo)

2075. Juan Thomas Aranda y Brun: bautizado 10 Feb 1786, hijo legítimo de ... Aranda y de Feliciana Brun; abuelos paternos Ant^{o} Aranda y Maria R...; abuelos maternos Ant^{o} Brun y Clara Fern^{z}, vecinos de esta. Testigos Ign^{o} y Ant^{o} Fern^{z}. Fdo. Bernardo Baez (f. 459) (partida muy destruída e ilegible en la que no se indica apellido de testigo)

2076. Martina Sanchez y Gonzalez: bautizada 10 Feb 1786, hija legítima de Agustin Sanchez y de Feliciana Gonzalez, vecinos de esta; "no dieron razon de los abuelos paternos ni maternos". Nacida 10 Nov 1785. Padrinos Marcos Sena y Fran^{ca} Almiron, feligreses de esta. Testigos Ign^{o} y Ant^{o} Fern^{z}. Fdo. Bernardo Baez (f. 459v) (no se indica apellido de testigo)

2077. Juan Antonio Ojeda y Salazar: bautizado 11 Feb 1786, hijo legítimo de Bern^{do} Ojeda y de Man^{la} Salazar; abuelos paternos Alverto Ojeda y Greg^{a} Ponze; abuelos maternos Prudente Salazar y V... Britos, todos vecinos de esta. Nacido 11 Abr 1785. Padrinos Esteban Alegre y Marg^{ta} Sena, vecinos de esta. Testigos Ign^{o} y Ant^{o} Fern^{z}. Fdo. Bernardo Baez (f. 459v) (partida muy destruída en la que no se indica apellido de testigo)

2078. Maria Ilaria Cañete y Fern^{z}: bautizada 2 Feb 1786, hija legítima de Josef Fran^{co} Cañete y de Maria Fern^{z}; abuelos paternos Mig^{l} Angel Cañete y Maria Rosa Aguilar; abuelos maternos Josef Fern^{z} y Theresa del Barrio, todos vecinos de esta. Nacida 12 Ene de e se año. Padrinos Josef Gomez y Juana Maria Gomez. Testigos Ign^{o} y Ant^{a} Fern^{z}. Fdo. Bernardo Baez (f. 460) (no se indica apellido de testigo)

2079. Maria Blasia Martinez y Palomero: bautizada 14 Feb 1786,

Cortesía de genealogiafamiliar.net

hija legítima de ... Martinez y de Maria Innocencia Palomero; abuelos paternos ... Martinez y Vicencia Salas; abuelos maternos Man^{l} Palomero y Maria Josefa Llerias, todos vecinos de esta. Nacida ... de ese mes. Padrinos ... Moreyra y Ana Esquibel, vecinos de esta. Testigos Ign^{o} y Ant^{o} Fern^{z}. Fdo. Juan Jose Arze (f. 460) (partida muy destruída en la que no se indica apellido de testigo)

2080. Maria del Rosario Colman: bautizada 15 Feb 1786, hija natural de Romualda Colman, vecina de esta; "no dieron razon de los abuelos paternos ni maternos". Nacida 15 Ago 1785. Madrina Theresa Gomez, vecinos de esta. Testigos Ign^{o} y Ant^{o} Fernandez. Fdo. Juan Jose Arze (f. 460v) (no se indica apellido de testigo)

2081. Maria Dolores Rios: bautizada 19 Feb 1786, hija natural de Gregoria Rios, vecina de esta. Nacida 19 Ene de ese año. Padrinos Pasqual Martinez y Maria Magdalena Fern^{z}, vecinos de esta. Testigos Ign^{o} y Ant^{o} Fern^{z}. Fdo. Bernardo Baez (f. 460v) (no se indica apellido de testigo)

2082. Maria del Rosario Ledesma y Monzon: bautizada 24 Feb 1786, hija legítima de Pedro Nolasco Ledesma y de Catalina Monzon; abuelos paternos Juan Ledesma e Ines ...; abuelos maternos Pasqual Monzon y Gabriela Lopez, vecinos de esta. Nacida 22 de ese mes. Padrinos Ign^{o} Lagraña y ... Maciel, vecinos de esta. Testigos Ign^{o} y Ant^{o} Fern^{z}. Fdo. Bernardo Baez (f. 460v) (partida muy destruída en la que no se indica apellido de testigo)

2083. Maria Florenciana Berdun y Godoy: bautizada 25 Feb 1786, hija legítima de Bartolo Berdun y de Isidora Godoy; abuelos paternos Man^{l} Bentura Berdun y Catalina Galiano; abuelos maternos Mariano Godoy y Sebastiana Custidiano, vecinos de esta. Nacida 22 de ese mes. Padrinos Fabian de Lima y Maria Ines de Zacarias, vecinos de esta. Testigos Ign^{o} y Ant^{o} Fern^{z}. Fdo. Bernardo Baez (f. 461) (no se indica apellido de testigo)

2084. Fran^{co} Barrios y Gomez: bautizado 26 Feb 1786, hijo legítimo de ... Barrios y de Ana Gomez; abuelos paternos Fran^{co} Barrios y Sebastiana Rios; abuelos maternos R...

Cortesía de genealogiafamiliar.net

Gomez y Juana Romero. Nacido "veinte y ..." Padrinos Miguel Maydana y Bartola Aquino, vecinos de esta. Testigos Ign^{o} y Ant^{o} Fern^{z}. Fdo. Juan Jose Arze (f. 461) (partida muy destruída en la que no se indica apellido de testigo)

2085. Juan Olivares y Sanchez: bautizado 25 Feb 1786, hijo legítimo de Juan Olivares y de Josefa Sanchez; abuelos paternos Ant^{o} Olivares y Maria ...; abuelos maternos ... Sanchez y Maria Nuñez. Nacido 21 de ese mes. Padrinos Juan Manuel Orrego y Clara Sanchez, vecinos de esta. Testigos Ign^{o} y Ant^{o} Fern^{z}. Fdo. Bernardo Baez (f. 461v) (partida muy destruída en la que no se indica apellido de testigo)

2086. Ramona Segovia y Ojeda: bautizada 27 Feb 1786, hija legítima de Josef Segovia y de Rosa Ojeda; abuelos paternos Andres Segovia y Petrona Gonzalez; "no dieron razon de los abuelos maternos". Nacida 25 de ese mes. Padrinos Jayme Colombre y Maria Eugenia Barrios, vecinos de esta. Testigos Ign^{o} y Ant^{o} Fern^{z}. Fdo. Juan Jose Arze (f. 461v) (no se indica apellido de testigo)

2087. Lorenza Acosta y la Cruz: bautizada 1 Mar 1786, hija legítima de Antonio Acosta y de Maria de la Cruz, vecinos de esta; "no dieron razon de los abuelos paternos ni maternos". Nacida 1 Nov 1785. Padrinos D^{n} Bernave Guzman y Dª Maria Josefa Fern^{z}, vecinos de esta. Testigos Ign^{o} Fern^{z} y Ant^{o} Acosta. Fdo. Juan Jose Arze (f. 462)

2088. Maria Catalina Benigna Rolon y Fernandez: bautizada 28 Feb 1786, hija legítima de Man^{l} Ant^{o} Rolon y de Juana Maria Fern^{z}; abuelos paternos Josef Ponciano Rolon y Dª Ana Pera; abuelos maternos D^{n} Diego Fern^{z} y Dª Juana Baez, vecinos de esta. Nacida 13 de ese mes. Padrinos D^{n} Josef Ant^{o} ... y Dª Rosa Rolon, vecinos de esta. Testigos Ign^{o} ... y ... Fdo. Bernardo Baez (f. 462) (partida muy destruída)

2089. Santiago Zoloaga y Rolon: bautizado 28 Feb 1786, hijo legítimo de D^{n} Fran^{co} Borja Zoloaga y de Dª Zipriana Rolon; abuelos paternos D^{n} Fran^{co} Zoloaga y Dª Ana Maria Gutierrez, vecinos de B^{s} Ay^{s}; abuelos maternos D^{n} Josef Ponciano Rolon y Dª Ana Pera, vecinos de esta. Nacido 28

Cortesía de genealogiafamiliar.net

Ago 1785. Padrinos Josef Fran^{co} Rolon y Theresa Rolon, vecinos de esta. Testigos Ign^{o} y Man^{l} Jara. Fdo. Bernardo Baez (f. 462v) (no se indica apellido de testigo)

2090.—Melchora Ramirez y Figueroa: bautizada 10 Mar 1786, hija legítima de Pedro Ramirez y de Maria Figueroa, vecinos de esta; "no dieron razon de los abuelos paternos ni maternos". Nacida 10 Ene de ese año. Padrinos D^{n} Leon Martinez de Ibarra y Dª Ana de Almiron, vecinos de esta. Testigos ... y Josef ... Fdo. Bernardo Baez (f. 462v) (partida muy destruída)

2091.—Manuel Josef Duarte y Gauna: bautizado 11 Mar 1786, hijo legítimo de Manuel Duarte y de Michaela Gauna; abuelos paternos Josef Duarte e Ign^{a} Sandoval; abuelos maternos Nicolas Gauna y Maria Petrona Gomez, todos vecinos de esta. Nacido 8 de ese mes. Padrinos Pedro Ibarra y Rosa Montiel, vecinos de esta. Testigos Ign^{o} Fern^{z} y Josef Soto. Fdo. Bernardo Baez (f. 463)

2092.—Antonia Rosa Vallejos y Falcon: bautizada 11 Mar 1786, hija legítima de Nicolas Vallejos y de Anna Falcon; abuelos paternos Mariano Ballejos y Melchora Gonzalez; abuelos maternos Miguel Falcon y Petrona Sanchez, todos vecinos de esta. Nacida 8 de ese mes. Padrinos Silvestre Tabares y Rosa Otazu, vecinos de esta. Testigos Ign^{o} Fern^{z} y Josef Soto. Fdo. Bernardo Baez (f. 463)

2093.—Maria Fran^{ca} Ramirez y Quintana: bautizada 11 Mar 1786, hija legítima de Juan Ramirez y de Josefa Quintana, vecinos de esta; "no dieron razon de los abuelos paternos ni maternos". Nacida 10 de ese mes. Padrinos Eugenio Cabral y Theresa Soto, vecinos de esta. Testigos Ign^{o} Fern^{z} y Josef Soto. Fdo. Bernardo Baez (f. 463v)

2094. Juan Bazquez: bautizado 14 Mar 1786, hijo natural de Margarita Bazquez, vecina de esta; "no dieron razon de los abuelos paternos ni maternos". Nacido 10 de ese mes. Padrinos Ignacio Lugo y Fran^{ca} Ant^{a} Cardoso, vecinos de esta. Testigos Ign^{o} Fern^{z} y Josef Sena. Fdo. Bernardo Baez (f. 463v)

2095. Maria Isabel Bargas Machuca y Quintana: bautizada 14 Mar 1786, hija legítima de Juan Ant^{o} Bargas Machuca y de Petrona Quintana, vecinos de esta; "no dieron razon

Cortesía de genealogiafamiliar.net

de los abuelos paternos ni maternos". Nacida 10 de ese mes. Padrinos Julian Nuñez, vecino de B^{s} Ay^{s} y Xaviera Quintana, vecina de esta. Testigos Ign^{o} Fern^{z} y Man^{l} Salinas. Fdo. Bernardo Baez (f. 463v)

2096.—Maria del Rosario Godoy y Caseres: bautizada 17 Mar 1786, hija legítima de Alberto Godoy y de Catalina Caseres, vecinos de esta. Nacida 7 de ese mes. Padrinos Matias Olivares y Josefa San^{z}, vecinos de esta. Testigos Ign^{o} Fern^{z} y Antonio Sosa. Fdo. Juan Jose Arze. (f. 464)

2097. Gregorio Gomez y Balcazar: bautizado 19 Mar 1786, hijo legítimo de Fran^{co} Gomez y de Pasquala Balcazar, vecinos de esta; "no dieron razon de los abuelos paternos ni maternos". Nacido 16 de ese mes. Padrinos Josef de la Cruz Mas y ... Testigos Ign^{o} Fern^{z} y Man^{l} de Ledesma. Fdo. Bernardo Baez (f, 464) (partida muy destruída)

2098.—Juan de Dios Sena y Ramirez: bautizado 20 Mar 1786, hijo legítimo de ... Sena y de Maria Ramirez; abuelos paternos Josef Sena y Maria Ibarra; abuelos maternos Andres Ramirez y Bernarda Payba, todos vecinos de esta. Nacido 20 Ene de ese año. Padrinos Balthasar Mesa y Josefa Ramires, vecinos de esta. Testigos Ign^{o} Fern^{z} y Man^{l} Sena. Fdo. Bernardo Baez (f. 464v) (partida muy destruída)

2099.—Maria de la Encarnacion Ledesma y Obiedo: bautizada 25 Mar de ese año, hija legítima de Lorenzo Ledesma y de Juana Obiedo; abuelos paternos J$_{o}$sef Ledesma y Lucia Pereyra; abuelos maternos Josef Oviedo y Margarita Delgado, todos vecinos de esta. Nacida 22 de ese mes. Madrina Ignacia Fern^{z}, vecina de esta. Testigos Ign^{o} Fern^{z} y Juan Perez. Fdo. Bernardo Baez (f. 464v)

2100.—Claudio Delgado: bautizado 25 Mar 1786, hijo natural de Petrona Delgado, vecina de esta; "no dieron razon de los abuelos paternos ni maternos". Nacido 22 de ese mes. Padrinos Lorenzo Paredes y Flora Escalante, vecinos de esta. Testigos Ign^{o} Fern^{z} y Juan Perez. Fdo. Juan Jose Arze (f. 465)

2101. Maria Josefa Morales y Peña: bautizada 25 Mar 1786, hija

Cortesía de genealogiafamiliar.net

legítima de Josef Morales y de Marg^{ta} Peña, vecinos de esta; "no dieron razon de los abuelos paternos ni maternos". Nacida 25 Feb de ese año. Madrina Cat^{na} Caseres, vecina de esta. Testigos Ign^{o} Fern^{z} y Pedro Porras. Fdo. Juan Jose Arze (f. 465)

2102.—Maria de la Encarnacion Gomez de Ibarra: bautizada 28 Mar 1786, hija legítima de Xavier Gomez y de Josefa Ibarra; abuelos paternos Ant^{o} Gomez y Ana Peloso; abuelos maternos Geronimo Ibarra y Manuela Romero, todos vecinos de esta. Nacida 27 de ese mes. Padrinos Juan Greg^{o} Saracho y Maria Marg^{ta} Sanchez, vecinos de esta. Testigos Ign^{o} Fern^{z} y Juan Pera. Fdo. Juan Jose Arze (f. 465v)

2103. Juan Thomas Inzaurralde: bautizado 28 Mar 1786, hijo natural de Luisa Inzaurralde, vecina de esta. Nacido 28 Feb de ese año. Padrino Juan Josef Rolon, vecino de esta. Testigos Ign^{o} Fern^{z} y Juan Pera. Fdo. Juan Jose Arze (f. 465v)

2104. Maria del Rosario Leyes y Gauna: bautizada 28 Mar 1786, hija legítima de ... Leyes y de Fran^{ca} Ant^{a} Gauna; abuelos paternos Nolasco Encinas (sic) y ...; abuelos maternos Nicolas Gauna y Rosario Ojeda, vecinos de esta. Nacida 24 de ese mes. Padrinos Juan ... Testigos Ign^{o} Fern^{z} y ... Solis. Fdo. Bernardo Baez (f. 465v) (partida muy destruída)

2105.—Rosa Ximenez y Ballexo: bautizada 8 Abr 1786, hija legítima de Andres Ximenez y de Andrea Ballejo; abuelos paternos Santiago Ximenez y Greg^{a} Baez; abuelos maternos Santiago Ballexos y ... Martinez, todos vecinos de esta. Nacida ... de ese mes. Padrinos Juan M... y Petrona Vallejo, vecinos de esta. Testigos Ign^{o} y Man^{l} Fern^{z}. Fdo. Bernardo Baez (f. 466) (partida muy destruída en la que no se indica apellido de testigo)

2106. Sebastiana Segovia y Gomez: bautizada 10 Abr 1786, hija legítima de Manuel Segovia y de Theresa Gomez, vecinos de esta; "no dieron razon de los abuelos paternos ni maternos". Nacida 10 Feb de ese año. Padrinos Ign^{o} Aguirre y Ma... San^{z}, vecinos de esta. Testigos Ign^{o} y Man^{l} Fern^{z}. Fdo. Bernardo Baez (f. 466) (partida muy destruí-

Cortesía de genealogiafamiliar.net

da en la que no se indica apellido de testigo)

2107. Juan Vizente Maldonado y Sanchez: bautizado 5 Abr 1786, hijo legítimo de Fran^{co} Solano Maldonado y de Fran^{ca} Ant^{a} San^{z}; abuelos paternos Josef Ramon Maldonado y Mª Rosa Zarate; abuelos maternos Josef Bern^{do} San^{z} y Bern^{da} Alvarez, vecinos de esta. Nacido 4 de ese mes. Padrinos Melchor San^{z} y Catalina Fern^{z}, vecinos de esta. Testigos Ign^{o} Fern^{z} y Greg^{o} San^{z}. Fdo. Juan Jose Arze (f. 466v)

2108. Juan Thomas Diaz y Zarate: bautizado 6 Abr 1786, hijo legítimo de Juan Jph Diaz y de Sebastiana Zarate, vecinos de esta; "no dieron razon de los abuelos paternos ni maternos". Nacido 27 Mar de ese año. Padrinos Fran^{co} Cabral y Juana Solis, vecinos de esta. Testigos ... (f. 466v) (partida muy destruída)

2109. Man^{la} Sotelo y Veron: bautizada 16 Abr 1786, hija legítima de Ma... Sotelo y de Fran^{ca} Veron, vecinos y naturales de esta; "no dieron razon de los abuelos paternos ni maternos". Nacida 13 de ese mes. Padrinos Cornelio Perez y Melchora Rodrig^{z}, vecinos de esta. Testigos Ignacio y Man^{l} Fern^{z}. Fdo. Bernardo Baez (f. 467) (partida muy destruída en la que no se indica apellido de testigo)

2110. Maria Florenciana Barreto y Ojeda: bautizada 16 Abr 1786, hija legítima de ... Barreto y de Carmen Ojeda; "no dieron razon de los abuelos paternos ni maternos". Nacida 16 de ese mes. Padrinos Mariano Fern^{z} y Maria Josefa Fern^{z}, vecinos de esta. Testigos Ign^{o} y Man^{l} Fern^{z}. Fdo. Bernardo Baez (f. 467) (partida muy destruída en la que no se indica apellido de testigo)

2111. Fran^{co} Gonzalez y Dominguez: bautizado 16 Abr 1786, hijo legítimo de Eusevio Gonzalez y de Rosalia Dominguez; abuelos paternos Pedro ... Gonzalez y Ant^{a} Samaniego; abuellos maternos Josef Dominguez y Mª Isabel Marin, vecinos de esta. Nacido 16 Mar de ese año. Padrinos Ign^{o} Aguirre y Carmen Soto, vecinos de esta. Testigos Ign^{o} y Man^{l} Fern^{z}. Fdo. Bernardo Baez (f. 467) (partida muy destruída en la que no se indica apellido de testigo)

2112. Maria Ign^{a} Galvan y Sanchez: bautizada 18 Abr 1786, hija

Cortesía de genealogiafamiliar.net

legítima de Josef Ant^{o} Galvan y de Fran^{ca} Sanchez; "no dieron razon de los abuelos paternos"; abuelos maternos Ign^{o} San^{z} y Micaela Gonzalez, todos vecinos y naturales de esta. Nacida 18 Mar de ese año. Padrinos Ign^{o} San^{z} y Martina Gomez, vecinos de esta. Testigos Ign^{o} y Marcos Fern^{z}. Fdo. Bernardo Baez (f. 467v) (no se indica apellido de testigo)

2113. Maria Melchora Ximenez y Encinas: bautizada 18 Abr 1786, hija legítima de Gregorio Ximneez y de Mª Dom^{a} Encinas; abuelos paternos Vizente Ximenez y Paula ... Cuello; abuelos maternos Xavier Encinas y Laura ..., todos vecinos de esta. Nacida 18 Mar de e se año. Padrinos Man^{l} Ant^{o} Luque y Simona Mendez, vecinos de esta. Testigos Ign^{o} y Josef Mendez. Fdo. Bernardo Baez (f. 467v) (partida muy destruída en la que no se indica apellido de testigo)

2114. Balentin Luna y Morales: bautizado 18 Abr 1786, hijo legítimo de Man^{l} Luna y de Greg^{a} Morales, vecinos de esta; "no dieron razon de los abuelos paternos ni maternos". Nacido 18 Feb de ese año. Padrinos Juan Viz^{te} Veron y Fran^{ca} Morales, vecinos de esta. Testigos Ign^{o} y Josef Mendez. Fdo. Bernardo Baez (f. 468) (no se indica apellido de testigo)

2115. Balentin Delgado y Encinas: bautizado 18 Abr 1786, hijo legítimo de Juan Delgado y de Fran^{ca} Encinas, vecinos de esta; "no dieron razon de los abuelos paternos ni maternos". Nacido 18 Ene de ese año. Padrinos Carlos Riquelme y Carmen Varrios, vecinos de esta. Testigos Ign^{o} y Josef Mendez. Fdo. Bernardo Baez (f. 468) (no se indica apellido de testigo)

2116. Fernando Sena y Fernandez: bautizado 18 Abr 1786, hijo legítimo de Ag^{n} Sena y de Bartola Fern^{z}; abuelos paternos Pedro Sena e Isabel ...; abuelos maternos Mig^{l} Fern^{z} y Sebast^{na} Navarro, todos vecinos de esta. Padrinos Dom^{o} Fern^{z} y Magdalena Sena. Testigos Ign^{o} y Josef Mendez. Fdo. Bernardo Baez (f. 468) (partida muy destruída en la que no se indica fecha de nacido ni apellido de testigo)

2117. Isidoro Delgado y de Ibarra: bautizado 2 Abr 1786, hijo

Cortesía de genealogiafamiliar.net

legítimo de ...; abuelos paternos Ramon Delgado y ...; abuelos maternos Mateo Ibarra y P... Nacido 4 ... Madrina.... Testigos Fran^{co}... Fdo. Juan Jose Arze (f. 468v) (partida muy destruída)

2118. Man^{l} Ant^{o} Cuvillas y Medina: bautizado 2 Abr 1786, hijo legítimo de Josef Cuvillas y de Leocadia Medina; abuelos paternos Esteban Cuvillas y "no dieron razon de la abuela paterna"; "no dieron razon de los abuelos maternos", vecinos de esta. Nacido 27 Mar de ese año. Padrinos Marcos Vallejos y Catalina Porras, vecinos de esta; Testigos ... Gomez y Ant^{o} Fern^{z}. Fdo. Juan Jose Arze (f. 468v) (partida muy destruída)

2119. Josef Benito Benitez: bautizado 3 Abr 1786, hijo natural de Magdalena Benitez, vecina de esta; "no dieron razon de los abuelos paternos ni maternos". Nacido 3 Feb de ese año. Padrinos Juan Ja... y Ana Espinosa, vecinos de esta. Testigos Ign^{o} Fern^{z} y ... Fdo. Bernardo Baez. (f. 468v) (partida muy destruída)

2120. Maria de Jesus Jyron e Iturria: bautizada ... Abr 1786, hija legítima de Luis Jyron y de Juana Fran^{ca} Iturria, vecinos de esta. Nacida 28 Mar de ese año. Abuelos paternos Josef Jyron y Cristina Soler; abuelos maternos Xavier Iturria y Thomasa Vello, todos vecinos de esta. Padrinos D^{n} Luis Brest y ... Aguirre, vecinos de esta. Testigos Ign^{o} y Fran^{co} Jara. Fdo. Bernardo Baez (f. 469) (partida muy destruída en la que no se indica apellido de testigo)

2121. Hermenejildo Ramirez y Gonzalez: bautizado 25 Abr 1786, hijo legítimo de Man^{l} Ramirez y de Maria Fran^{ca} Gonzalez; abuelos paternos Andres Ramirez y Bern^{da} Payba; abuelos maternos Gaspar Gonzalez y Barvara Segovia, todos vecinos de esta. Nacido 20 de ese mes. Padrinos Man^{l} Sandoval y Theresa Ortigosa, vecinos de esta. Testigos Ign^{o} y Fran^{co} Sosa. Fdo. Bernardo Baez (f. 469) (no se indica apellido de testigo)

2122. ... Clara Añasco y Aranda: bautizada 27 Abr 1786, hija legítima de Ignacio Añasco y de Dª Josefa Roxas de Aranda; abuelos paternos Josef de Añasco y Dª Ign^{a} Galarza, difunta; abuelos maternos ... Roxas de Aranda y Dª Rosa

Cortesía de genealogiafamiliar.net

Ramirez, todos vecinos de esta. Nacida 27 Ene de ese año. Padrinos D^n Sebastian Vallejos y Dª Marg^ta Añasco. Testigos D^n Jose Maria ... e Ign^o Fern^z. Fdo. Bernardo Baez (f. 469v) (partida muy destruída)

2123. Juana Cardoso y Gonzalez: bautizada 27 Abr 1786, hija legítima de Josef Cardoso y de ... Gonzalez; abuelos paternos Pedro Cardoso y Bernarda ...; abuelos maternos Fran^co Gonzalez y Juana Zacarias, todos vecinos de esta. Nacida 27 Ene de ese año. Madrina Maria Ocampos, vecina de esta. Testigos Josef Mariano y Antonio Arze. Fdo. Bernardo Baez (f. 469v) (partida muy destruída en la que no se indica apellido de testigo)

2124. Gregoria Gonzalez y Segovia: bautizada 19 Abr 1786, hija legítima de Fran^co Gonzalez y de Fran^ca Ant^a Segovia; abuelos paternos Ramon Gonzalez y Cat^na Balenzuela; abuelos maternos Andres Segovia y Carmen Leyes, todos vecinos y naturales de esta. Nacida 18 ... Padrinos Ant^o Aguirre y Geronima Leyes, vecinos de esta. Testigos Ign^o y Josef Silva. Fdo. Bernardo Baez (f. 470) (partida muy destruída en la que no se indica apellido de testigo)

2125. Maria Ant^a Gauto y Alegre: bautizada 19 Abr 1786, hija legítima de Fran^co Gauto y de Fran^ca Alegre; "no dieron razon de los abuelos paternos ni maternos". Nacida 9 Dic 1785. Padrinos Remigio Aguirre y Mª Isavel Galarza, vecinos de esta. Testigos Ign^o y Josef Silva. Fdo. Bernardo Baez (f. 470) (no se indica apellido de testigo)

2126. Josef Lorenzo ... y Montiel: bautizado 19 Abr 1786, hijo legítimo de ..., natural del Puerto R^l en España y de Ma... Montiel; abuelos paternos Man^l ...bena y Micaela Moran, vecinos de dicho puerto; abuelos maternos Nicolas Montiel y Mª Cat^na Delgado, vecinos de esta. Padrinos Sebastian Vallejos y Josefa Fern^z, vecinos de esta. Testigos Josef Fern^z e Ign^o Silva. Fdo. Bernardo Baez (f. 470) (partida muy destruída en la que no se indica fecha de nacido)

2127. Nolasco Sosa y Chaves: bautizado 20 Abr 1786, hijo legítimo de Ilario Sosa y de Mª Josefa Chaves; abuelos paternos P... de Sosa y Barbara Ma...; abuelos maternos Anselmo Chaves y Maria Romero, todos vecinos de esta. Nacido

Cortesía de genealogiafamiliar.net

20 Feb de ese año. Padrinos Santiago Bargas y ... Romero, vecinos de esta. Testigos Josef y ... Millan. Fdo. Bernardo Baez (f. 470v) (partida muy destruída en la que no se indica apellido de testigo)

2128. Juana Paula Jara y Rodrig^{z}: bautizada 22 Abr 1786, hija legítima de Fran^{co} Jara y de Mª Rodrig^{z}; abuelos paternos ... Jara y "no dieron razon de los demas abuelos paternos ni maternos". Nacida 22 Ago 1785. Padrinos Ambrosio ... y Fran^{ca} ..., vecinos de esta. Testigos ... y Josef Soto. Fdo. Bernardo Baez (f. 470v) (partida muy destruída)

2129. ... Sena: bautizado 23 Abr 1786, hijo natural de ... Sena, vecina de esta. Nacido 23 ... 1785. Padrinos Xavier Escalante y Bern^{da} ..., vecinos de esta. Testigos Ign^{o} y Fran^{co} Ximenez. Fdo. Juan Jose Arze (f. 470v) (partida muy destruída en la que no se indica apellido de testigo)

2130. Melchora Cardoso y Soto: bautizada 21 Abr 1786, hija legítima de Josef Ant^{o} Cardoso y de Sebastiana Soto; abuelos paternos Josef Cardoso y Marg^{ta} Delgado; abuelos maternos Ign^{o} Soto y Marg..., vecinos y naturales de esta. Nacida 21 Ene de ese año. Padrinos Gervasio Ra... y Theresa Sanchez, vecinos de esta. Testigos Ign^{o} y Fran^{co} Ximenez. Fdo. Bernardo Baez (f. 471) (partida muy destruída en la que no se indica apellido de testigo)

2131. Maria Pasquala Mart^{z} y Caseres: bautizada 24 Abr 1786, hija legítima de Pedro Mart^{z} y de Maria Caseres, vecinos de esta. Padrinos ... y Mª Petrona Vivvoldo, vecinos de esta. Testigos Ign^{o} y Manuel Fern^{z}. Fdo. Bernardo Baez (f. 471) (partida muy destruída en la que no se indica fecha de nacida ni apellido de testigo)

2132. Alejandro Zacarias y Gomez: bautizado 25 Abr 1786, hijo legítimo de Fern^{do} Zacarias y de ... Gomez; abuelos paternos Juan Ant^{o} Zacarias y ... Olivera; abuelos maternos Andres Gomez y Juana ..., todos vecinos y naturales de esta. Nacido 24 de ese mes. Padrinos Josef Soto y Theodora Romero, vecinos de esta. Testigos Ign^{o} y ...

Cortesía de genealogiafamiliar.net

Sosa. Fdo. Bernardo Baez (f. 471v) (partida muy destruída en donde no se indica apellido de testigo)

2133.—Silverio Esquibel y Monzon: bautizado 25 Abr 1786, hijo legítimo de Josef Esquibel y de Maria Catalina Monzon, vecinos y naturales de esta. Nacido 25 ... de ese año. Padrinos .... y Geronima Romero, vecinos de esta. Fdo. Juan Jose Arze (f. 471v) (partida muy destruída en la que no ve indica apellido de testigos)

Fin del Volumen

Cortesía de genealogiafamiliar.net

Cortesía de genealogiafamiliar.net

Al gran genealogista y mejor
amigo Don Guillermo MacLoughlin
Bravo muy atentamente

[illegible]
La Plata, Set 21 de 1989

CORRIENTES

ARCHIVO

NUESTRA SEÑORA DEL ROSARIO

LIBRO Nº 4

BAUTISMOS 1789 - 1796

[illegible]ituto Correntino de Ciencias Geneal[illegible]
9 DE JULIO [illegible] Nº I 141
(3400) CORRIENTES

(NO TIENE INDICE)

Rollo Nº 1111600 de la Biblioteca
Genealógica de la Iglesia de Jesucristo de los
Santos de los Ultimos Días

Lago Salado, Utah, EE. UU.

Cortesía de genealogiafamiliar.net

— Libro en que ssientan las partidas de los que se bautizan en esta Iglesia Matriz de la Ciudad de Corrientes.

— Lo dió á ella su propio Cura el Doctor Dn. Juan Leon Ferragut; y tuvo su principio á su entrada en el Curato en el Año de 89, por el mes de Octubre.

—Nota: en la transcripción de los nombres se ha conservado la ortografía como así también las abreviaturas tal como se hallan en el Libro original.

Cortesía de genealogiafamiliar.net

1. Maria Ines Lugo: bautizada 28 Oct 1789, nacida 8 del mismo mes; hija legítima de Josep Ign^{o} Lugo, natural del Paraguay, y de Petrona Barrios, natural de Corrientes. Padrinos Manuel Barrios y Margarita Gomez (f. 1)

2. Juan Vic^{te} Barrios: bautizado 28 Oct 1789, nacido 26 mismo mes; hijo legítmo de Fran^{co} Barrios, y de Petrona Blanco, naturales de Corrientes. Padrinos Gregorio Sanches y Juana Blanco (f. 1)

3. Maria Serapia Gomes: bautizada 30 Oct 1789, nacida 25 del mismo mes; hija legítima de Geronimo Gomes, y de Maria C... Benites, naturales de Corrientes. Padrinos ... Antonio Aguirre y Ana Maria Gomes (f. 1v)

4. Maria Narsiza Alegre: bautizada 30 Oct 1789, nacida 27 del mismo mes; hija legítima de Fran^{co} Alegre, y de Estefania Soto. Padrinos Josep Ignacio Gomes y Maria Teresa Alegre (f. 1v)

Noviembre de 89

5. Josef Bern^{do}: bautizado 3 Nov 1789, se ignora fecha de nacimiento y quienes eran sus padres. Padrinos D^{n} Fran^{co} Quevedo y Maria Rosa Ximenez (f. 1v)

6. ...nditio - Agustin de la Rosa Morel: bautizado 7 Nov 1789, nacida 1 del mismo mes, á quien avia bautizado en caso de necesidad un seglar; y porq^{e} despues de examinado halle duda positiva sobre el valor de otro bautismo, lo bautize condicional^{te}, el le puso por nombre Agustin de la Rosa, hijo legítimo de Leon Morel, natural del Paraguay, y de Isabel Gom^{s}, natural de Corr...^{tes}. Padrinos Pedro Nolasco Sosa, y Josefa Rios (f. 2)

7. Maria del Carmen Barrios: bautizada 7 Nov 1789, nacida 3 del mismo mes, hija legítima de Fran^{co} Barrios, natural de Corrientes, y de Ana Do...guez. Padrinos Josef Mig^{l} Mena y Manuela ...govia (f. 2)

8. Maria de los Angeles: bautizada 8 Nov 1789, se ignora fecha de nacimiento y quienes fueron sus padres. Padrinos Juan Monson y ...lena Monson (f. 2v)

9. Laureano Antonio Ensinas: bautizado 8 Nov 1789, nacido 9 Jul; hijo legítmo de Fran^{co} Ensinas, natural de Corrientes, y de Petrona Piris. Padrinos Juan Romero y Elena Medina (f. 2v)

Cortesía de genealogiafamiliar.net

10. Subcondit - Eusevio Antonio Vallejos: bautizado 10 Nov 1789 en caso de necesidad en el campo, nacido 4 Ago; hijo de Mariano Vallejos y de Melchora Brabo (f. 2v)
11. Josef Antonio Rodriguez: bautizado 13 Nov 1789, nacido 12 del mismo mes; hijo legítimo de Pedro Pablo Rodriguez, y de Rosa Agueda. Padrinos Josef Ign^{o} Gomez y Silberia Azebedo (f. 3)
12. Serapio Ant^{o}: bautizado 16 Nov 1789; nacido 13 del mismo mes; se ignoran sus padres. Padrinos Domingo Escato, natural de Genova, y Petrona Galarza (f. 3)
13. Alexandro Antonio: bautizado 16 Nov 1789; se ignoran sus padres; nacido 7 del mismo mes. Padrinos Ant^{o} Doming^{z} y Marg^{ta} Godoy (f. 3)
14. Felis Gomez: bautizado 17 Nov 1789; hijo de Juan Gomez, y de Maria Isabel Garay. Padrinos D^{n} Josef Ant^{o} de Vergara, y Dª Clara Bergara. (f. 3v)
15. Subcondit - Juan de la Rosa Gomez: bautizado 18 Nov 1789; nacido 30 Ago; hijo legítimo de Manuel Gomez, y de Maria Ant^{a} Romero. (F. 3v)
16. Maria de Mercedes: bautizada 18 Nov 1789; fecha de nacimiento y padres se ignoran. Padrinos D^{n} Nicolas Passeti, y D^{a} ... Mera (f. 3v)
17. Subcondit - Isidro Antonio: bautizado 20 Nov 1789; fecha de nacimiento y padres se ignoran. Padrinos Ignacio Sandoval y Pascuala Balensuela (f. 4)
18. Subcondit - Lucas Ant^{o} Cegovia: bautizado 20 Nov 1789; hijo legítimo de Sebastian Cegovia, y de Rosa Vallejos. Padrinos Lorenzo Ledesma y Geronima Ledesma (f. 4)
19. Maria Fran^{ca} Bergara: bautizada 23 Nov 1789, hijo legítimo de Santiago Bergara, y de Paula Gom^{s}. Padrinos Bartolo Lopez, y Maria Ibarra (f. 4v)
20. Juan Josef: bautizado 27 Nov 1789, nacido 22 del mismo mes; se ignora nombres de los padres. Padrinos Josef del Rosario Araujo y Marg^{ta} de S^{n} Vicente. (f. 4v)
21. Miguel Geronimo Falcon: bautizado 28 Nov 1789; hijo legitimo de Bartolome Falcon y de Maria Carmona. Madrina Maria Ign^{a} Suarez (f. 4v)
22. Subcondit - Josef del Rosario; bautizado 28 Nov 1789; hijo legitimo de Lorenzo Ibarra y de Isubel Martinez. Padrino D^{n} Josef Sias (f. 5)

Cortesía de genealogiafamiliar.net

23. Juan Tomas: bautizado 2 Dic 1789; de edad de dos meses; Padres se ignoran. Padrinos Juan Jurado; natural de Malaga, y Marg^ta Contreras (f. 5)

24. Maria Antonia Ayala: bautizada 2 Dic 1789; hija legítima de Severino Ayala, natural del Paraguay, y de Maria Ignacia Frutos, natural de Corrientes. Padrinos Juan Sandoval, y Fran^ca Ant^a Romero (f. 5v)

25. Maria Ant^a Sanchez: bautizada 8 Dic 1789, nacida el 3 de este mes; hija legítima de D^n Felipe Sanchez, y de Dª Maria Josefa Parras. Padrinos D^n Juan Man^l Salzedo y Dª Maria Ign^a Salzedo (f 5v)

26. Subconditione - Mariano Antonio: bautizado 10 Dic 1789, se ignora fecha de nacimiento y el nombre de sus padres. Padrinos Miguel Lopez y Maria Bergara (f. 5v)

27. Subcondit - Josef de los Santos: bautizado 12 Dic 1789. Se ignora fecha de nacimiento y el nombre de sus padres. Padrinos Carlos Luque y Maria Ponze (f 6)

28. Josef Vic^te Cossio: bautizado 12 Dic 1789; nacido 10 es este mes; hijo legítimo de D^n Juan de Cosio, y de Dª Ant^a Rosa Lagraña. Padrinos D^n Fern^do Gramajo y Dª Maria Ant^a Zamudio (f. 6)

29. Josef Ant^o Villanueva: bautizado 13 Dic 1789; se ignora fecha nacimiento; hijo legítimo de Juan de Villanueva y de Maria Gauna. Padrinos Antonio Lobeña y Ramona Dias (f. 6v)

30. Maria Petrona Vallejos: bautizada 14 Dic 1789; se ignora fecha nacimiento; hija legítima de Domingo Vallejos y de Rosa Aguirre. Padrinos Ant^o Sosa y Maria Ines Vallejos (f. 6v)

31. Josef Ant^o: bautizado 19 Dic 1789; nacido 16 de este mes; padres se ignoran. Padrino Josef Ign^o Mor... (f. 6v)

32. Mig^l Ant^o Lucero: bautizado 20 Dic 1789; sin fecha de nacimiento; Hijo legítimo de Raimundo Lucero , y de Rosa Ibarra. Padrinos Gregorio Araujo y Rosa Araujo (f. 7)

33. Juan Fran^co: bautizado 20 Dic 1789; nacido 3 Oct. Se ignoran sus padres. Padrinos Thomas Espinoza, natural de Corrientes, y Angela Rios (f. 7)

34. Maria Tomasa Gom^s: ... Dic 1789 bautizada; no se consigna fecha de nacimiento. Hija legítima de Fran^co y de Justina Balenzuela. Padrinos Juan Vic^te Veron y

Cortesía de genealogiafamiliar.net

Maria ...dez, naturales de Corrientes (f. 7v)

35. Subcondit - Maria Greg[a] Balenzuela: bautizada 26 Dic 1789; hija legítima de Bernardo Balenzuela, natural del Paraguay, y de Maria Isabel Gomes, natural de Corrientes. Padrinos D[n] Euxenio Balbastro y de Ana Sanchez (f. 7v)

36. Teresa Ant[a] Pavon: bautizada 30 Dic 1789; nacida en el mes ... hija legítima de Baltazar Pavon y de Maria ... . Padrinos Josef Ant[o] Gramend. y Teresa Obregon. (f. 7v)

37. Diego Tomas Belaustegui: bautizado 31 Dic 1789; nacido 20 de este mes. Hijo legítimo de D[n] Josef Ign[o] Belaustegui, natural de Biscaya, y de D[a] Maria Ant[a] Casajus. Padrinos D[n] Diego Benites y D[a] Maria Ursula Casajus (f. 8)

Año 1790

Enero

38. Manuela Antonia Jurado: bautizada 1 Ene 1790= nacido 31 Dic 1789; hija legítima de Juan Jurado y de Margarita Contreras. Padrinos Ignacio Solis y Maria Isabel Garay (f. 8)

39. Subcondit - Manuel Antonio Ramires: bautizado 1 Ene 1790; nacido en el mes de May. Hijo legítimo de Juan Simon Ramires y de ... Gom[s]. Padrino Josef Fran[co] Villagra (f. 8v) muy destrída.

40. Subconditione - Maria Ant[a] Soto: bautizada 3 Ene 1790; de tres meses de edad. Hija legítima de Vi... y de Greg[a] Peloso. Padrinos Manuel Zarate y Maria del Rosario Peres (f. 8v) muy destruída.

41. Juan Vic[te]: bautizado 4 Ene 1790; nacido 29 del mes pasado; hijo legítimo de Juan Fran[co] Ramires y de Josefa Quimtana. Padrinos Javier Eli... y Maria Ant[a] Soto (f. 9) muy destruída.

42. Juliana Ant[a] Pichoto: bautizada 11 Ene 1790; nacida 7 Ene 1790; hija legítima de Josef Pichoto, natural de Portugal, y de Manuela Mieres. Padrinos D[n] Isidoro Mart[z] y D[a] Fran[ca] Lagraña (f. 9)

43. Maria de Jesus Gomes: bautizada 11 Ene 1790; nacida 7 Ene. Hijo legítimo de Pedro Josef Gomes, y de María del Transito Romero. Padrinos Juan Pasq[l] Rodrig[z] y Rosa Cli-

Cortesía de genealogiafamiliar.net

vera (f. 9)

44. Josef Baltasar Silva: bautizado 12 Ene 1790; nacido 3 Ene. Hijo legítimo de Ant^{o} Silva y Rosa Gomes, naturales de Corrientes. Padrinos D^{n} Christoval Duran y Maria Silva (f. 9v)

45. Julian Ant^{o} Falcon: bautizado 12 Ene 1790; nacido 9 Ene. Hijo legítimo de Josef Fran^{co} Falcon y Antonia Rosa Gomes, naturales de Corrientes. Padrinos Pablo Areco y Ana Ramires (f. 9v)

46. Josef Mariano: bautizado 13 Ene 1790; nacido 3 Oct año pasado. Padres se ignoran. Padrinos Pablo Areco y Ana Ramires (f. 9v)

47. Josef Domingo: Bautizado 14 Ene 1790. Padres se ignoran. Padrinos Marcos Nuñes y Josefa Nuñes (f. 10)

48. Julian Ant^{o} Sotelo: bautizado 14 Ene 1790; nacido 9 de este mes. Hijo legítmo de Juan Man^{l} Sotelo y de Fran^{ca} Veron. Padrinos Ignacio Solis y Rosa Olivera (f. 10)

49. Maria Isidora Martines: bautizada 14 Ene 1790; nacida 4 de este mes. Hija legítima de Juan Fran^{co} Martines y de Ant^{a} Acosta. Padrinos Sebastian Alegre y Sebastiana Alegre (f. 10)

50. Ana Fran^{ca} Acosta: bautizada 14 Ene 1790; nacida 8 de este mes. Hija legítima de .... y de ..... Padrinos .... y .... (f. 10v) (nombres tachados)

51. Manuela Antonia: bautizada 15 Ene 1790; nacida 8 de este mes. Padres se ignoran. Padrinos Manuel Sanches y Fran^{ca} Vallejos (f. 10v)

52. Melchora Juliana Idalgo: bautizada 15 Ene 1790; nacida 3 de este mes. Hija de D^{n} Alonso Idalgo y Josefa Mo... Padrinos D^{n} Angel Escobar y Dª Juana Alencastro (f. 10v) muy destruída

53. Josef Rafael Delgado: bautizado 17 Ene 1790; nacido 22 de Oct pasado. Hijo legítimo de Ant^{o} Delgado y Maria Dominga Roxas. Padrino Josef Mena (f. 11)

54. Subcondit. Juan Fran^{co} Fern^{z}: bautizado 18 Ene 1790; de dos meses de edad. Hijo legítimo de Josef Fern^{z} y y de Manuela Rolon. Padrinos Tomas Rolon y Manuela Romero (f. 11)

55. Sebastiana Ant^{a} Delgado: bautizada 22 Ene 1790; nacida

Cortesía de genealogiafamiliar.net

20 de este mes. Hijo legítimo de Pedro Josef Delgado y de Ana Sanches. Padrinos Ign^{o} Fern^{z} (f. 11)

56. Sebastian Ant^{o} Martines: bautizado 22 Ene 1790; nacido 2 de este mes. Hijo legítmo de Baltazar Martines y de Fran^{ca} Bogasin. Padrinos D^{n} Fernando Gramajo y Dª Maria Ant^{a} Zamudio (f. 11v)

57. Subconditione - Agustin Ant^{o}: bautizado 23 Ene 1790; de 4 meses de edad. Padres se ignoran. Padrino D^{n} Agustin Peres (f. 11v)

58. Juana Maria Gomes: bautizada 23 Ene 1790; nacida 23 de Dic pasado. Hijo legítimo de Josef Gomes y de Maria Ant^{a} Romero. Padrinos Bernardo Gomes y Juana Isabel Prieto (f. 12)

59. Sebastian Ant^{o} Alarcon: bautizado 23 Ene 1790; nacido 20 de este mes. Hijo legítmo de Pedro Pablo Alarcon y de Maria Catalina Gomes. Padrinos Manuel Ant^{o} Aguirre y Juana Arriola (f. 12)

60. Subcondit - Enriq^{e} Ant^{o} Gonz^{s}: bautizado 24 Ene 1790; No se asienta fecha nacimiento. Hijo legítimo de Fran^{co} Gonz^{s} y de Fran^{ca} Cegovia. Padrinos Manuel Ant^{o} Aguirre y Geronima Leyes (f. 12)

61. Subcondit - Juan Ventura: bautizado 24 Ene 1790; nacido 2 Jun 89. Sus padres se ignoran. Madrina Maria Ign^{a} Insauralde (f. 12v)

62. Maria del Escapulario: bautizada 24 Ene 1790; nacida 4 Ago 89. Sus padres se ignoran. Padrinos Juan Josef Rolon y Ana Correa (f. 12v)

63. Maria Ines: bautizada 24 Ene 1790; nacida 22 de este mes. Sus padres se ignoran. Padrinos Mariano Sanches y Maria Josefa Insauralde (f. 13)

64. Manuel Ant^{o} Fernandes: bautizado 24 Ene 1790; naico en Nov 89. Hijo legítimo de Pasqual Fern^{z} y de Lorenza Delgado. Padrinos Lorenzo Baes y Juana Fern^{z} (f. 13)

65. Subcondit - Maria Nicolaza: bautizada 24 Ene 1790; se ignora fecha nacimiento y nombre de sus padres. Padrinos D^{n} Fran^{co} Ant^{o} Soto y Dª Maria Ant^{a} Soto (f. 13)

66. Catalina Ant^{a} Azebedo: bautizada 26 Ene 1790; nacida 5 Dic año pasado. Hija legítima de Martin Azebedo y de Isidora Escobar. Padrinos D^{n} Juan Solis y Dª Juana Garay (f. 13v)

67. Marcelino Antonio: bautizado 26 Ene 1790; nacido 20 de este mes. Se ignoran sus padres. Padrinos Josef

Cortesía de genealogiafamiliar.net

Mena de Cadiz e Isidora Canteros (f. 13v)

68.—Subcondit - Santiago Antonio Escobar: bautizado 28 Ene 1790. No se menciona fecha nacimiento. Hijo legítimo de Manuel Escobar y de Ana Correa. Madrina Maria Mercedes (f. 14)

69. Maria Rita Zauzedo: bautizada 28 Ene 1790. No se menciona fecha nacimiento. Hijo legítimo de Lucas Zauzedo y de Bernarda Ojeda. Padrinos Ignacio Aguirre y Maria Josefa Sacarias (f. 14)

70. Agustin Antonio: bautizado 31 Ene 1790; nacido Ago 89. Sus padres se ignoran. Madrinas Maria Ant[a] Medina (f. 14)

71. Agustin Antonio Gomez: bautizado 31 Ene 1790. No se menciona fecha nacimiento. Hijo legítimo de Josef Gomez y Florenciana Sosa. Padrinos Anacleto Fern[z] y Gregoria Sosa (f. 14v)

72. Subcondit - Nazario Ant[o] Sotelo: bautizado 31 Ene 1790; ne se menciona fecha nacimiento. Hijo legítimo de Thom ... Sotelo y de Maria Sosa. Padrinos Juan Josef Rios y Maria Juana Sosa (f. 14v) en parte destruído

Febrero de 90

73. Maria Petrona Barrios: bautizada 1 Feb 1790; nacida 15 mes anterior. Hija legítima de Lucas Barrios y de Maria Petrona Villanueva. Padrinos Fran[co] Xavier Frutos y Marg[ta] Frutos (f. 15)

74.—Juana Ant[a]: bautizada 2 Feb 1790; nacida Nov año anterios. Se ignoran sus padres. Padrinos Manuel Ign[o] Lagraña y Lorenza Canteros (f. 15)

75. Josef Mariano Frutos: bautizado 2 Feb 179o; nacido 2 Ene. Hijo legítimo de Ramon Frutos y de ....(en blanco) Padrinos Josef Ign[o] Gomes y Silveria Azebedo (f. 15)

76. Maria Petrona Sanches: bautizada 2 Feb 1790; nacida 31 Ene. Hija legítima de Nolasco Sanches y de Josefa Flores. Padrinos Manuel Rodrig[z] e Isabel Alegre (f. 15v)

77.—Pedro Josef Millan: bautizado 13 Feb 1790; nacido 3 Nov año anterior. Hijo legítimo de Juan Simon Millan y de Magdalena Ojeda. Padrinos Pedro Ant[o] Sotelo y Juana Sotelo (f. 15v)

78. Juan Vic[te] Gomes: bautizado 15 Feb 1790; nacido en Oct año anterior. Hijo legítimo de Nicolas Gomes y de Petrona Azebedo. Padrinos Pablo Espinola y Maria Isabel Mu-

Cortesía de genealogiafamiliar.net

rrada (f. 15v)

79. Subcondit - Man[a] Ant[a] Ramires: bautizada 15 Feb 1790. No se menciona fecha nacimiento. Hija legítima de Josef Ramires y de Rosa Miranda. Padrinos Juan Fern[z] y Maria Martines (f. 16)

80. Maria Rosa: bautizada 16 Feb 1790; nacida 2 de este mes. Se ignoran los padres. Padrino Fran[co] Luque (f. 16)

81. Josef Eduardo y Maria de las Nieves (mellizos): bautizados 16 Feb 1790; de 4 meses de edad. Se ignoran los padres. Padrino del varón Josef Ramires y madrina de la mujer Josefa Gogoy (f. 16v)

82. Pedro Nolasco: bautizado 23 Feb 1790; nacido 2 Ene. Se ignoran sus padres. Padrinos Juan Bapt[a] Rios y Lorenza Balcazar (f. 16v)

83. Subcondit - Blas Ant[o] Suares: bautizado 26 Feb 1790; no se menciona fecha nacimiento. Hijo legítimo de Antonio Suares y Maria Ign[a] Fern[z]. Padrinos D[n] Fran[co] Marques y D[a] Rosa Suares (f. 16v)

84. Josef Victoriano Gonzalez: bautizado 28 Feb 1790; nacido 25 de este mes. Hijo legítimo de Manuel Ant[o] Gonz[s] y de Maria Luisa Gonz[s]. Padrinos D[n] Ignacio Belando y D[a] Maria Geronima Dias (f. 17)

85. Leonardo Diego Lopes: bautizado 28 Feb 1790; nacido 3 Nov de 89. Hijo legítimo de Bern[do] Lopes y de Juana Vent[a] Ojeda. Padrinos Diego Ardide y Maria Cegovia (f. 17)

Marzo de 90

86. Angel Ant[o] de la Hoz: bautizado 3 Mar 1790; nacido 1 de este mes. Hijo leg´itimo de Agustin de la Hos y de Rosa Rodrig[z]. Padrinos Juan Greg[o] Gomes y Josefa Gomes (f. 17v)

87. Pedro Nolasco Bega: bautizado 3 Mar 1790; nacido 29 de Ene. Hijo legítimo de Juan Bega y de Fran[ca] Ant[a] Cardoso. Padrinos Ramon Aranda y Maria Josefa Lopes (f. 17v)

88. Blas Ant[o] Meza: bautizado 5 Mar 1790; nacido 3 de este mes. Hijo legítmo de Leon Meza y Maria del Carmen Peres. Padrinos Gaspar Barbosa y Maria Josefa Peres (f. 17v)

89. Josef Ant[o]: bautizado 5 Mar 1790; no se asienta fecha de nacimiento. Se ignoran sus padres. Padrino Josef Ant[o] Rivero (fue hallado en el corredor de una casa). (f. 18)

90. Juana Rosa Villagra: bautizada 6 Mar 1790; nacida 2 de

Cortesía de genealogiafamiliar.net

este mes. Hijo legítimo de Josef Fran^{co} Villagra y de Manuela Romero. Padrinos Juan Bartolo Porras y Manuela Lugo (f. 18)

91. Maria Josefa: bautizada 7 Mar 1790; nacida 3 de este mes. Se ignoran sus padres. Padrinos Greg^{o} Sanches y Maria del Rosario Ponze (f. 18)

92. Manuel Ign^{o} Ant^{o} Barbosa: bautizado 8 Mar 1790; nacido 1 Dic año anterior. Hijo legítimo de Gaspar Barbosa y de Maria Josefa Peres. Padrinos D^{n} Juan Garcia de Cossio y Dª Ant^{a} Rosa Lagraña (f. 18v)

93. Manuel de Jesus Sandobal: bautizado 10 Mar 1790; nacido 2 Dic año anterior. Hijo legítimo de Pedro Ign^{o} Sandobal y de Tomaza Colman. Padrinos Manuel Sanches y Tomaza Fretes (f. 18v)

94. Maria Silveria Gomes: bautizada 10 Mar 1790; nacida 4 de este mes. Hija legítima de Gaspar Gomes y de Paula Azebedo. Madrina Tomaza Paiba (f. 18v)

95. Tomas Ant^{o} Sanches: bautizado 10 Mar 1790; nacido en el mismo día. Hijo legítimo de Josef Ign^{o} Sanches y de Maria Ignacia Alcaraz. Padrinos Fran^{co} Sanches y Maria Josefa Sanches (f. 19)

96. Maria Gregoria Rodriguez: bautizada 14 Mar 1790; nacida 10 de este mes. Hija legítima de Marcos Rodrig^{s} y de Fran^{ca} Ant^{a} Riquelme. Padrinos Josef Pichoto y Rosa Isabel Mieres (f. 19)

97. Andres Ant^{o}: bautizado 14 Mar 1790; de 3 meses de edad. Se ignoran sus padres. Padrinos Romualdo Ruis y Magdalena Cavallero (f. 19)

98. Justa Petrona Ojeda: bautizada 15 Mar 1790; nacida 1 de este mes. Hija legítima de Lucas Ojeda y de Fran^{ca} Maciel. Padrinos Diego Coudo, natural del Paraguay, y Ana Maziel (f. 19v)

99. Bartola Antonia: bautizada 19 Mar 1790; nacida 18 de este mes. Sus padres se ignoran. Padrinos Joaquin Ruis y Paula Toledo (f. 19v)

100. Juan de Dios Ensinas: bautizado 19 Mar 1790; nacido 7 de este mes. Hijo legítimo de Ventura Ensinas y de Maria del Carmen Rodrig^{s}. Madrina Maria Ant^{a} Hern^{z} (f. 19v)

101. Josefa Maria Godoy: bautizada 22 Mar 1790; nacida 18 de este mes. Hija legítima de Manuel Godoy y Josefa

Cortesía de genealogiafamiliar.net

Gauna. Padrinos Manuel Sanches y Maria Josefa Godoy (f. 20)

102.—Manuel Antonio Godoy: bautizado 22 Mar 1790; nacido 17 de este mes. Hijo legítimo de Pasqual Gomes y Simona Vallejos. Padrinos Manuel Ant° Rolon y Juana Maria Fern^z (f. 20)

103. Bernarda Ant^a Escalante: bautizada 23 Mar 1790; de 2 meses de edad. Hija legítima de Domingo Escalante y de Maria Ant^a Enrrique. Madrina Fran^ca Gomes (f. 20)

104. Maria de la Encarn^on Gomez: bautizada 24 Mar 1790; nacida 22 de este mes. Hija legítima de Bernardo Gomez y de Juana Isabel Prieto. Padrinos Josef Gomez y Maria Ant^a Romero (f. 20v)

105. Josef Gabriel: bautizado 25 Mar 1790; nacido 20 de este mes. Sus padres se ignoran. Padrinos Fran^co Solis y Juana Solis (f. 20v)

106. Narciza Antonia Sotelo: bautizada 27 Mar 1790; de 3 meses de edad. Hija de Manuel Sotelo y de Ignacia Sauzedo. Padrinos Juan Fran^co Soto y Rufina Sauzedo (f. 21)

107. Maria Josefa: bautizada 28 Mar 1790; nacida 20 de este mes. Sus padres se ignoran. Padrinos Ignacio Almeida y Maria del Carmen Figueroa (f. 21)

108. Subcondit - Rafael Ant° Riquelme: bautizado 28 Mar 1790. No se indica fecha nacimiento. Hijo legítimo de Vicente Riquelme y de Geronima Azebedo. Padrinos Nicolas Gomes y Petrona Azebedo (f. 21)

109. Fran^co Ant^o: bautizado 29 Mar 1790; nacido 27 de este mes. Padres se ignoran. Padrinos Fran^co Solis y Nicolasa Negrete (f. 21v)

110. Bern^do Ant°: bautizado 29 Mar 1790; nacido en Oct año anterior. Padres se ignoran. Padrinos Ign° Toledo y Maria Gonzeles (f. 21v)

Abril de 90

111. Manuel Antonio: bautizado 1 Abr 1790. No se indica fecha nacimiento. Sus padres se ignoran. Madrina Maria Paula Corrales (al bautizarse tenía 6 meses de edad) (f. 22)

112. Celidonio Ant° Riveros: bautizado 4 Abr 1790; nacido 1 de este mes. Hijo legítimo de Miguel Geronimo Riveros y de Maria Morales. Padrinos Juan Vic^te Veron y Rosa Juanlindo (f. 22)

Cortesía de genealogiafamiliar.net

113. Maria Ign^{a} Ensinas: bautizado 4 Abr 1790; nacido 20 del mes pasado. Hijo legítimo de Fran^{co} de Paula Ensinas y de Juana Maidana. Padrinos Pasqual Colman y Bernarda Pavon (f. 22)

114. Antonio Leonardo: bautizado 4 Abr 1790; nacido 2 Ene de este año. Padres se ignoran. Padrinos Xavier Mieres y Catalina Cena (f. 22v)

115. Maria Patricia Cueto: bautizada 6 Abr 1790; nacida 5 de este mes. Hija legítima de Pasqual Cueto y de Catalina Cena. Padrinos Mariano Fern^{z} e Isabel Sena (f. 22v)

116. Fran^{ca} Ant^{a} Siri: bautizada 6 Abr 1790; no se indica fecha nacimiento. Hija de D^{n} Josef Siri y de Dª Maria Ign^{a} Suares. Padrinos D^{n} Josef Luis de Madariaga y Dª Rosa Suares (f. 23)

117. Maria Ant^{a} Sosa: bautizada 6 Abr 1790; nacida 28 Mar. Hija legítima de Juan Josef Sosa y Manuela Dias. Padrinos Cayetano Soto y Maria Josefa Sosa (f. 23)

118. Juan Bapt^{a} Escalante: bautizado 6 Abr 1790; nacido 2 de este mes. Hijo legítimo de Juan Manuel Escalante y de Magdalena Ramires. Padrinos Tomas Ensinas y Dª Ana Cabral (f. 23)

119. Manuel Antonio: bautizado 7 Abr 1790; nacido 6 Dic año pasado. Padres se ignoran. Padrinos Josef Fran^{co} Rolon y Fran^{ca} Salinas (f. 23v)

120. Sebastian Antonio: bautizado 7 Abr 1790; nacido 19 Mar. Se ignoran sus padres. Padrinos Balthazar Moreno y Maria Carrillo (f. 23v)

121. Vicente Ant^{o} Maldonado: bautizado 7 Abr 1790; nacido 5 de este mes. Hijo legítimo de Bernardo Maldonado y Greg^{a} Gomes. Padrinos Roque Aquino y Geronima Galarza (f. 24)

122. Maria Ursula Mena: bautizada 7 Abr 1790; de 2 meses de edad. Hija de Juan Ign^{o} Mena y de Sipriana Ximenes. Padrinos Ign^{o} Suares y Bernarda Gomez (f. 24)

123. Josef Fran^{co} Dure: bautizado 7 Abr 1790; de 8 meses de edad. Hijo legítimo de Luis Dure y de Maria Maziel. Padrinos Josef Fran^{co} Rolon y Maria Rosa Gomez (f. 24)

124. Ant^{a} Rosa Peloso: bautizada 9 Abr 1790; de 1 mes de edad. Hija legítima de Juan Peloso y de Maria del Carmen Cabral. Madrina Maria del Rosario Gomes (f. 24v)

Cortesía de genealogiafamiliar.net

125. Juan Ant° Zamudio: bautizado 9 Abr 1790; nacido en el mes anterior. Hijo legítimo de Vic^te Zamudio y de Petrona Rodriguez. Padrinos Josef Fern^z y Maria Fran^ca Soto (f. 24v)

126. Maria Isidora: bautizada 9 Abr 1790; nacida 4 de este mes. Se ignoran sus padres. Padrinos Ant° Medina y Maria Ant^a Maidana (f. 25)

127. Vicente Ant° Gomez: bautizado 10 Abr 1790; nacido 4 de este mes. Hijo legítimo de Domingo Gomez y de Maria Gonz^s. Padrinos Josef Gomez y Maria Ant^a Gomez (f. 25)

128. Subcondit - Juan Ambrosio Soto: bautizado 10 Abr 1790; No se indica fecha de nacimiento. Hijo legítimo de Juan Simon de Soto y de Maria Escalante. Padrinos Josef Ant° Soto y Lorenza Rodriguez (f. 25v)

129. Juan Simon Piris: bautizado 10 Abr 1790; no se indica fecha de nacimiento. Hijo legítimo de Josef Piris y de Maria Suares. Padrinos Juan Tomas Melgarejo y Marg^ta Ramires (f. 25v)

130. Alexandro Ant° Frutos: bautizado 12 Abr 1790; de 3 meses de edad. Hijo legítimo de Juan Simon Frutos y de Maria Contreras. Padrinos Josef Ign° Rodrig^z y Maria Paula Rodriguez (f. 25v)

131. Isidro Ant°: bautizado 12 Abr 1790; de 3 meses de edad. Se ignoran sus padres. Padrinos Ign° Aguirre y Ana Espinosa (f. 26)

132. Isidoro Ant° Godoy: bautizado 16 Abr 1790; nacido 15 de este mes. Hijo legítimo de Calixto Godoy y de Juana Ensinas. Padrinos Manuel Curtidiano y Clara Fern^z (f. 26)

133. Josef Ant° Romero: bautizado 18 Abr 1790; nacido 17 de este mes. Hijo legítimo de Josef Romero y de Fran^ca Montenegro. Padrinos Marcos Robledo y Maria Teresa Montenegro (f. 26v)

134. Maria Teodora: bautizada 18 Abr 1790; nacida 16 de este mes. Se ignoran sus padres. Padrinos Balthazar Sosa y Maria Ign^a Villanueva (f. 26v)

135. Maria Mercedes Carballo: bautizada 18 Abr 1790; nacida 6 Dic año anterior. Hija legítima de Josef Carballo y de Maria Fran^ca Aguirre. Padrinos Ramon Aranda y Maria JosefaLopes (f. 26v)

136. Subcondit - Juan Pasqual: bautizado 23 Abr 1790; de 1 mes de edad. Sus padres se ignoran. Padrinos Vic^te Bergara y Maria Lopes Salazar (f. 27)

Cortesía de genealogiafamiliar.net

137. Maria Mercedes Espinola: bautizada 23 Abr 1790; no se indica fecha nacimiento. Hija legítima de Pablo Espinola y de Isabel Murrada. Padrinos Fran^co Barrios y Petrona Blanco (f. 27)

138. Juan Vicente: bautizado 23 Abr 1790; nacido 14 de este mes. Sus padres se ignoran. Padrinos Fuxenio Toledo y Rosa Delgado (f. 27v)

139. Subcondit - Miguel Geronimo Nuñes: bautizado 23 Abr 1790; nacido 8 de este mes. Hijo legítimo de Fran^co Xavier Nuñes y de Maria Ximenes. Padrinos Manual Nuñes y Teresa Medina (f. 27v)

140. Juan Anselmo Figueroa: bautizado 23 Abr 1790; nacido 2 de este mes. Hijo legítimo de Catalina Gonz^s y de Pedro Figueroa. Padrinos D^n Nicolas Parreti y Dª Ana Figueroa (f. 28)

141. Leon Antonio: bautizado 24 Abr 1790; nacido en el mismo dia. Sus padres se ignoran. Padrinos Josef Ant^o Garamendi y Teresa Obregon (f. 28)

142. Martina Ant^a Soza: bautizada 24 Abr 1790; nacida 2 de este mes. Hija legítima de Narzizo Soza y Catalina Paiba. Madrina Maria Josefa Soza (f. 28v)

143. Dionisio Ant^o: bautizado 24 Abr 1790; nacido 4 de este mes. Sus padres se ignoran. Padrinos ~~Juan Godoy y Maxima Godoy (f. 28v)~~ Pedro Pablo Areco (f. 28v)

144. Fran^ca Isabel: bautizada 26 Abr 1790; nacida 2 de este mes. Sus padres se ignoran. ~~Padrinos Pedro Pablo Areco (f. 28v)~~ Padrinos Josef Godoy y Maria Godoy (f. 29)

145. ~~Franca~~ Juan Eusevio: bautizado 26 Abr 1790; nacido 1 de este mes. Sus padres se ignoran. Padrinos Domingo Escalante y Maria Ant^a Enrique (f. 29)

146. Mariano Antonio: bautizado 26 Abr 1790; nacido 2 Ene año anterior. Sus padres se ignoran. Padrinos Miguel Vallejos y Dominga Gauna (f. 29)

147. Marcos Ant^o Blanco: bautizado 26 Abr 1790; nacido 25 de este mes. Hijo legítimo de Manuel Blanco y Simona Fernandes. Padrinos Josef Rodriguez y Maria Isabel Fern^z (f. 29v)

148. Mariano Antonio Gomez: bautizado 26 Abr 1790; nacido 4 de este mes. Hijo de Josef Gomes y Flora Ruis. Padrinos Xavier Escalante y Bernarda Cena (f. 29v)

149. Maria Ant^a Alegre: bautizada 28 Abr 1790; nacida 1 de este mes. Hija legítima de Pedro Nolasco Alegre y de

Cortesía de genealogiafamiliar.net

Maria del Rosario Almiron. Padrinos Josef Pichoto y Rosa Silva (f. 29v)

150. Maria Antonia Delgado: bautizada 28 Abr 1790; de 2 meses de edad. Hija de Juan Delgado y Fran^{ca} Ensinas. Padrinos Fran^{co} Orrego y Mascuala Orrego (f. 30)

151. Maria Teresa Fern^{z}: bautizada 29 Abr 1790; nacida 21 Set 89. Hija legítima de Juan Greg^{o} Fern^{z} y de Maria del Carmen Rodriguez. Padrinos Josef Ant^{o} Garamendi y Teresa Obregon (f. 30)

152. Subcondit - Maria Fran^{ca} Rosales: bautizada 29 Abr 1790; no se indica fecha de nacimiento. Hija legítima de Pedro Rosales y de Dominga Barrios. Padrinos Marcos Romero y Fran^{ca} Molina (f. 30v)

153. Rosa Isabel Cuenca: bautizada 30 Abr 1790; nacida 2 de este mes. Hija legítima de Fran^{co} Cuenca y de Maria Ojeda. Padrinos Ignacio Soto y Maria Falcon (f. 30 v)

Mayo de 90

154. Manuel Ant^{o} Caseres: bautizado 2 May 1790; de 1 mes de edad. Hijo legítimo de Juan Caseres y de Maria Mendez. Padrinos Mariano Sanches y Maria Josefa Insauralde (f. 30v)

155. Dionisio Ant^{o}: bautizado 2 May 1790; de 4 meses de edad. Hijo de Juan Bapt^{a} Gonz^{s} y Ana Frutos. Padrinos Pedro Riquelme y Josefa Falcon (f. 31)

156. Manuel Ant^{o} Fernandez: bautizado 3 May 1790; nacido 26 mes anterior. Hijo legítimo de Fran^{co} Geronimo Fern^{z} y de Maria del Carmen Gomes. Padrinos Ant^{o} Pintos y Maria Monson (f. 31)

157. Juan Pasqual Ximenes: bautizado 4 May 1790; nacido 15 Abr. Hijo legítimo de Josef Ign^{o} Ximenes y de Maria Ant^{a} Alegre. Padrinos Fran^{co} Orrego y Maria Josefa Barrios (f. 31v)

158. Pedro Martin: bautizado 5 May 1790; nacido 1 de este mes. Sus padres se ignoran. Padrinos Juan Josef Rolon y Maria Murrada (f. 31v)

159. Marg^{ta} Ant^{a} y Maria Marg^{ta} Fern^{z} (mellizas): bautizadas 5 May 1790; nacidas 12 Abr. Hijas de Pedro Nolasco Fern^{z} y Maria Clara Alegre. Padrinos Fran^{co} Videla y Melchora Villalba (f. 31v)

160. Juan de la Cruz: bautizado 6 May 1790; nacido 3 de este mes. Sus padres se ignoran. Padrinos Fran^{co} Xavier Lagraña y Maria Magdalena Martinez (f. 32)

Cortesía de genealogiafamiliar.net

161. Juan Josef Gomes: bautizado 6 May 1790; de 2 meses de edad. Hijo legítimo de Pasqual Gomes y Maria Greg[a] Soza. Padrinos Manuel Ign[o] Lagraña y Fran[ca] Lagraña (f. 32)

162. Juan Fran[co] Zamudio: bautizado 8 May 1790; nacido 6 de este mes. Hijo de Pedro Zamudio y de Pasquala Barrios. Padrinos Josef Ign[o] Barrios y Juana Gonzales (f. 32v)

163. Manuel Ant[o] Falcon: bautizado 9 May 1790; sin mencionar fecha de nacimiento. Hijo de Miguel Ant[o] Falcon y de Maria Geronima Ansiola. Padrino D[n] Juan Ant[o] Lescano (32v)

164. Maria de la Cruz Cegovia: bautizada 9 May 1790; nacido 2 de este mes. Hijo de Mariano Cegovia y de Nicolasa Aranda. Padrinos Josef Dias y Rosa Rodrig[z] (f. 32v)

165. Maria Magdalena Duarte: bautizada 10 May 1790; de 6 dias de edad. Hija legítima de Josef Duarte y Maria Celidonia Cabrera. Madrina Mónica Insauralde (f. 33)

166. Maria Ant[a] Fanegas: bautizada 10 May 1790; nacida 18 Mar. Hija de Fran[co] Fanegas y de Josefa Vallejos. Padrinos Ignacio Aguirre y Maria Isabel Garay (f. 33)

167. Manuel Ant[o] Frutos: bautizado 10 May 1790; nacido 6 de este mes. Hijo de Fran[co] Xavier Frutos y de Maria Petrona Villanueva. Padrinos Angel Tomas Blanco y Rosa Balladares (f. 33v)

168. Dionicio Ant[o] Rios: bautizado 12 May 1790; nacido 8 pasado mes. Hijo de Santiago Rios y de Ramona Aranda. Padrinos Marcos Rodrig[z] y Fran[ca] Gomes (f.33v)

169. Miguel Ant[o] Ortiz: bautizado 12 May 1790; nacido 6 de este mes. Hijo legítimo de Juan Ortiz y de Lorenza Veron. Padrinos Fran[co] Lopes y Maria Bergara (f. 34)

170. Maria del Carmen Escalante: bautizada 12 May 1790; nacida 4 de este mes. Hija de Manuel Escalante y de Bernarda Alegre. Padrinos Xavier Escalante y Bernarda Cena (f. 34)

171. Bernardo Antonio: bautizado 12 May 1790; nacido 3 de este mes. Sus padres se ignoran. Padrinos Pedro Nolasco Rodrig[z] y Maria Isabel Hern[z] (f. 34)

172. Domingo Ant[o] Vallejos: bautizado 18 May 1790; nacido 7 de este mes. Hijo de Pedro Vallejos y de Ana Sanches. Padrinos Agustin Medina y Maria del Carmen (f. 34v)

173. Subcondit - Juana Maria: bautizada 18 May 1790; no se indica fecha de nacimiento. Sus padres se ignoran. Pa-

Cortesía de genealogiafamiliar.net

drinos Josef Soto y Rosa Isabel de la Paz (f. 34v)

174. Pasqual Ant^{o}: bautizado 20 May 1790; nacido 10 de este mes. Se ignoran sus padres. Padrinos Nolasco Rodrig^{z} y Maria Baes (f. 35)

175. Juan Pasq^{l} Gauna: bautizado 21 May 1790; nacido 16 de este mes. Hijo legítimo de Xavier Gauna y de Maria Teresa Aguilar. Padrinos Pasqual Gomes y Simona Vallejos (f. 35)

176. Maria Bern^{da} Golguin: bautizada 23 May 1790; de un mes de edad. Hija legítima de Josef Domingo Golguin y Greg^{a} Lopes. Padrinos Jaime Asenta, natural de Catalunia, y Maria del Rosario Perez (f. 35)

177. Anselmo Ant^{o} Riquelme: bautizado 25 May 1790; nacido 1 de este mes. Hijo legítimo de Bicente Riquelme y de Carmen Barrios. Padrinos Juan Tomas Aranda y Maria Aranda (f. 35v)

178. Miguel Ant^{o} Ojeda: bautizado 25 May 1790; nacido 22 de este mes. Hijo legítimo de Juan Vic^{te} Ojeda y de Isabel Sacarias. Padrinos Gregorio Sanches y Maria del Carmen Gonz^{s} (f. 35v)

179. Rita Ant^{a}: bautizada 25 May 1790; nacida 18 de este mes. Se ignoran sus padres. Padrinos Mariano Ramires y ... Osuna (f. 36) parte destruída

180. Josef del Rosario: bautizado 26 May 1790; nacido 2 de este mes. Se ignoran sus padres. Padrinos Pablo Gomez y Pascuala Ruis (f. 36)

181. Juan de la Cruz Gonz^{s}: bautizado 26 May 1790; de 3 meses de edad. Hijo legítimo de Juan de la Rosa Gonz^{s} y de Bernarda Sanches. Padrinos Pasq^{l} Vallejos y Tomasa Ramires (f. 36)

182. Maria Bernarda Cubillas: bautizada 27 May 1790; nacida 2 de este mes. Hija de Isidro Cubillas y de Ana Sanches. Madrina Maria Rodrig^{z} (f. 36v)

183. Petrona Rosa: bautizada 29 May 1790; nacida 21 de este mes. Sus padres se ignoran. Padrinos Nolasco Vallejos y Maria Petrona Vallejos (36v)

184. Maria Manuela Aguirre: bautizada 29 May 1790; nacida 28 de este mes. Hija legítima de Miguel Aguirre y de Maria Rosa Acosta. Padrinos Pablo Toledo y Maria del Carmen Cegovia (f. 36v)

185. Segundo Antonio Medina: bautizado 30 May 1790; nacido en el mismo dia. Hijo de Juan Medina y Maria Perez. Pa-

Cortesía de genealogiafamiliar.net

drinos Agustin Medina y Maria Cabral (f. 37)

185.

Junio de 90

186. Manuela Ant[a] Gomes: bautizada 1 Jun 1790; nacida 2 del mes anterior. Hija natural de Isabel Gomes. Padrinos Bentura Mart[z] y Carmela Acosta (f. 37)

187. Juan Fern[do] Ibarra: bautizado 2 Jun 1790; nacido 30 Abr pasado. Hijo legítimo de Miguel Ibarra y de Manuela Romero. Padrinos Pasqual Gomes y Juana Vallejos (37v)

188. Justa Ramona Alegre: bautizada 2 Jun 1790; nacida 28 del mes pasado. Hija legítima de Balthazar Alegre y de Bartola Delgado. Padrinos Roq[e] Maciel y Fran[ca] Ant[a] Maciel (f. 37v)

189. Maria Margarita Lobato: bautizada 3 Jun 1790; sin indicar fecha de nacimiento. Hija Legítima de Josef Lobato y de Bartola Cruz. Padrinos Marcos Mendes y Juana Toledo (f. 37v)

190. Maria Margarita: bautizada 3 Jun 1790; de 8 días de edad. Sus padres se ignoran. Padrinos Fran[co] Ruda y Margarita Alsina (f. 38)

191. Maria Ign[a] Carballo: bautizada 3 Jun 1790; nacida 1 de este mes. Hija de Fran[co] Carballo y de Maria del Carmen Ensinas. Padrinos Bicente Maciel y Maria del Carmen Perez (f. 38)

192. Manuela Antonia Galiano: bautizada 4 Jun 1790; nacida 3 de este mes. Hija legítima de Felipe Galiano y de Fran[ca] Sanches. Padrinos Felipe Sanches y Melchora Beron (f. 38)

193. Manuela Antonia Toledo: bautizada 9 Jun 1790; nacida 3 de este mes. Hija legítima de Manuel Ant[o] Toledo y de Maria Ign[a] Araujo. Madrina Fran[ca] Gomes. (f. 38v)

194. Fulgencio Antonio: bautizado 9 Jun 1790; de 6 meses de edad. Sus padres se ignoran. Padrinos Nicolas Escalante y Marg[ta] Godoy (f. 38v)

195. Manuela Ant[a] Sacarias: bautizada 10 Jun 1790; nacida 3 de este mes. Hija legítima de Fern[do] Zacarias y de Fran[ca] Gomez. Padrinos Juan Josef Soto y Juana Soto (f. 38v)

196. Maria de la Cruz: bautizada 10 Jun 1790; nacida 4 May, Se ignoran sus padres. Padrinos Josef Fran[co] Rolon y Josefa Faiba (f. 39)

Cortesía de genealogiafamiliar.net

197.—Maria Ant[a] Delgado: bautizada 10 Jun 1790; nacida 2 de este mes. Hija legítima de D[n] Martiniano Delgado y de D[a] Lorenza Rolon. Padrinos D[n] Ponciano Rolon y D[a] Rosa Rolon (f. 39)

198.—Juan Ant[o]: bautizado 19 Jun 1790; nacido 15 de este mes. Se ignoran sus padres. Padrinos Josef Ant[o] Garamendi y Maria Isabel Garamendi (f. 39v)

199. Juan Ant[o]: bautizado 19 Jun 1790; nacido 12 de este mes. Sus padres se ignoran. Padrinos Simon Martinez y Dominga Ledesma (f. 39v)

200. Juana Isabel Alvares: bautizada 24 Jun 1790; nacido 23 de este mes. Hijo legítimo de Sebastian Alvares y de Agustina Bergara. Padrinos Manuel Sanches y Petrona Cegovia (f. 39v)

201. Maria Susana Gomes: bautizada 26 Jun 1790; de 3 meses de edad. Hijo legítimo de Rafael Gomes y de Dominga Silva. Padrinos Juan de Dios Dias y Greg[a] Navarro (f. 40)

202.—Juan Victoriano Gauna: bautizado 26 Jun 1790; de 2 meses de edad. Hijo legítimo de Josef Gauna y de Antonia Sotelo. Padrinos Sebastian Alegre y Maria Paula Rodrig[z] (f. 40)

203.—Maria Josefa Arze: bautizada 26 Jun 1790; nacida 10 May. Hija legítima de Fran[co] de Paula Arze y de Pascuala Gauna. Padrinos Josef Maria Arze y Rosa Juanlindo (f. 40v)

204. Maria Catalina Blanco: bautizada 29 Jun 1790; nacida 3 de este mes. Hija legítima de Felis Blanco y de Dominga Monson. Padrinos Ant[o] Pintos y Maria Monson (f. 40v)

205.—Maria Petrona: bautizada 29 Jun 1790; nacida 24 de este mes. Sus padres su ignoran. Padrinos Josef Ant[o] Vallejos y Micaela Geronima Almiron (f. 40v)

Julio de 90

206.—Elias Ant[o] Vallejos: bautizado 5 Jul 1790; de 3 dias de edad. Hijo legítimo de Pasq[l] Vallejos y de Josefa Christaldo. Padrinos D[n] Ant[o] Isquierdo y Greg[a] Sanches (f. 41) en la partida figura como Antonio Elias)

207.—Maria Greg[a] Gauna: bautizada 7 Jul 1790; nacida 2 May. Hija legítima de Balerio Gauna y de Fran[ca] Peloso. Madrina Maria Dias (f. 41)

208. Maria Isabel: bautizada 12 Jul 1790; nacida 8 del mismo mes. Sus padres se ignoran. Madrina Petrona Ramires (f. 41v)

Cortesía de genealogiafamiliar.net

209. Juan Gualberto Maziel: bautizado 14 Jul 1790; de un mes de edad. Hijo de Manuel Masiel y Juana Maria Insauralde. Padrinos Justo Insauralde y Maria Insauralde (f. 41v)

210. Maria Marg^{ta} Vallejos: bautizada 16 Jul 1790; nacida 2 Abr del mismo año. Hijo de Gregorio Vallejos y de Leonora Escalante. Padrinos Ant^{o} Paiva y Maria Ant^{a} Maidana (f. 41v)

211. Juan Josef: bautizado 16 Jul 1790; nacido 10 de este mes. Se ignoran sus padres. Padrinos Juan Simon Benites y Maria Fran^{ca} Terron (f. 42)

212. Maria del Carmen Aquino: bautizada 19 Jul 1790; nacida dia anterior. Hija legítima de Blas Aquino y de Maria Juana Gomes. Padrinos Manuel Ant^{o} Salinas y Maria Josefa Rios (f. 42)

213. Maria del Carmen: bautizada 21 Jul 1790; nacida 16 de este mes. Se ignoran sus padres. Padrinos Vicente Acosta y Sebastiana Alegre (f. 42)

214. Justo Pastor Vallejos: bautizado 22 Jul 1790; nacido 10 de este mes. Hijo legítimo de Juan Josef Vallejos y de Ana Maria Bergara. Padrinos Antonio Sosa y Andrea Nuñes (f. 42v)

215. Antonio Justo Sauzedo: bautizado 26 Jul 1790; nacido 9 May. Hijo legítimo de Felipe Sauzedo y de Maria Bernarda Lescano. Padrinos Juan Ign^{o} Paiba y Maria del Carmen Nuñes (f. 42v)

216. Nazario Antonio Ensinas: bautizado 30 Jul 1790; nacido 16 de este mes. Hijo legítimo de Narzizo Ensinas y de Lorenza Gomes. Padrinos Greg^{o} Araujo y Juana Brave xx (f. 43)

217. Mariano Ant^{o} Suares: bautizado 30 Jul 1790; nacido 6 de este mes. Hijo legítimo de Mariano Suares y de Maria Ign^{a} Almiron. Padrinos Fran^{co} guel, natural de Catalunia y Baleria Rolon (f. 43)

Agosto de 90

218. Maria Isabel Rolon: bautizado 1 Ago 1790; nacido 16 Jul. Hija legítima de Josef Ign^{o} Rolon y de Fran^{ca} Xaviera Gomes. Padrinos D^{n} Christoval Barcala y Ana Gomes (f. 43)

219. Nazario de los Angeles Ramires: bautizado 2 Ago 1790; nacido 20 jul. Hijo legítimo de Mariano Ramires y de Catalina Ramires. Padrinos Miguel Abila y Bartola Aquino (f. 43v)

Cortesía de genealogiafamiliar.net

220. Maria Isabel Ruis: bautizada 3 Ago 1790; no se indica fecha de nacimiento. Hijo legítimo de Joaquien Ruis y de Paula Toledo. Padrinos D^n Pedro Cano y Maria Dominga Cano (f. 43v)

221. Maria del Carmen Fernandez: bautizada 5 Ago 1790; nacida 21 Jul. Hijo legítimo de Moriano Fern^z y Ana Fern^z. Padrinos D^n Josef Ign^o Galban y Fran^ca Gonz^s (f. 44)

222. Dominga Ant^a Fern^z: bautizada 6 Ago 1790; nacida 4 de este mes. Hija legítima de Bartolo Fern^z y de Fran^ca Baez. Padrinos Lorenzo Baez y Maria Baez (f. 44)

223. Domingo Josef Balluerca: bautizado 6 Ago 1790; nacido 3 de este mes. Hijo legítimo de Bentura Balluerca y de Maria del Carmen Acosta. Padrinos D^n Ant^o Guttierres y Dª Catalina Bergara (f. 44)

224. Cayetano Antonio Maidana: bautizado 8 Ago 1790; de 4 meses de edad. Hijo legítimo de Pedro Pablo Maidana y de Justa Vallejos. Padrinos Juan Romero y Maria Ign^a Melgarejo (f. 44v)

225. Subcondit - Manuel Isidro Duarte: bautizado 8 Ago 1790; de 4 meses de edad. Hijo de Fran^co Duarte y de Maria Josefa Godoy. Padrinos Antonio Silva y Rosa Silva (f. 44v)

226. Josef Domingo: bautizado 8 Ago 1790; nacido 4 de este mes. Se ignoran sus padres. Padrinos Pedro Josef Colman y Juana Ponse (f. 45)

227. Juan Bapt^a Contreras: bautizado 10 Ago 1790; de 3 meses de edad. Hijo legítimo de Juan Josef Contreras y de Manuela de la Cruz. Padrinos D^n Felipe Sanches y Maria de Mercedes (f. 45)

228. Justo Ant^o Gallardo: bautizado 11 Ago 1790; nacido 8 Jul. Hijo de Bicente Gallardo y Sebastiana Juanlindo. Padrinos Josef Ant^o Zamudio y Maria Ant^a Juanlindo (f. 45v)

229. Ant^a Rosa Canteros: bautizada 12 Ago 1790; nacida 8 de este mes. Hija legítima de Justo Canteros y de Maria Lopes. Padrinos Fran^co Ign^o Lescano y Maria Pasquala Lopes (f. 45v)

230. Fern^do de la Trinidad: bautizado 12 Ago 1790; de 3 dias de edad. Sus padres se ignoran. Padrinos Fran^co Luciano Dias y Barbara Bargas (f. 46)

231. Maria Lorenza Parras: bautizada 13 Ago 1790; nacida un dia antes. Hija legítima de Benancio Parras y de Maria

Cortesía de genealogiafamiliar.net

Josefa Godoy. Padrinos D^{n} Felipe Sanchez y Maria Josefa Parras (f. 46)

232. Maria Clara Aranda: bautizada 15 Ago 1790; nacida 12 de este mes. Hija legítima de Josef Ign^{o} Aranda y Feliciana Bruno. Padrinos D^{n} Greg^{o} Araujo y Juana Fern^{z} (f. 46)

233. Maria Dionisia: bautizada 15 Ago 1790; no se indica fecha de nacimiento. No se indica el nombre de los padres. Padrinos Mariano Caseres y Maria Isabel Ensinas (la partida dice: fue hallada en el corredor de una casa) (f. 46v)

234. Roq^{e} Ant^{o}: bautizado 15 Ago 1790; nacido 14 de este mes. El nombre de los padres se ignoran. Padrinos Antonio Pintos y Maria Monson (f. 46v)

235. Maria Ventura Cena: bautizada 16 Ago 1790; nacida 14 Jul. Hija de Juan Cena y Maria Obregon. Madrina Maria Ines Sacarias (f. 46v)

236. Subcondit - Noverta Ant^{a} Luque: bautizada 17 Ago 1790; no se indica fecha de nacimiento. Hija legítima de Domingo Luque y Catalina Azebedo. Padrinos Pedro Pablo Duran y Biviana Blanco (f. 47)

237. Subcondib - Juan Guillermo Xara: bautizado 19 Ago 1790; no se indica fecha de nacimiento. Hijo legítimo de Fran^{co} Xara y de Maria Petrona Segura. Padrinos D^{n} Serapio Benitez y Monica Insauralde (f. 47)

238. Luciano Antonio Gomez: bautizado 22 Ago 1790; nacido 6 Jul. Hijo legítimo de Baltazar Gomes y Baleriana Ensinas. Padrinos Juan Josef Soto y Maria Teresa de Soto (f. 47v)

239. Maria Bernarda Filartiga: bautizado 22 Ago 1790; nacido 18 de este mes. Hijo de Manuel Ant^{o} Filartiga y Manuela Ximenes. Padrinos Juan Simon Benites y Juana Maria Gomes (f. 47v)

240. Juan Ant^{o} Urbina: bautizado 23 Ago 1790; nacido en dia antes. Hijo legítimo de Fran^{co} Urbina y Manuela Montiel. Padrinos Juan Josef Sandoval y Ana Maciel (f. 47v)

241. Antonio: bautizado 28 Ago 1790; nacido en Jul. Sus padres se ignoran. Padrinos Xavier Mieres y Maria Geronima Gonz^{s} (f. 48)

242. Rosa Ant^{a} Ferret: bautizada 28 Ago 1790; nacida 27 de este mes. Hija legítima de Juan Ferret y Fran^{ca} Alsi. Padrinos Juan Alsi y Fran^{ca} Gaza (f. 43)

Cortesía de genealogiafamiliar.net

243. Maria de las Nieves: bautizada 29 Ago 1790; nacida 5 Ago. Sus padres se ignoran. Madrina Manuela Amarilla (f. 48v)

244. Juan Gualberto Martz: bautizado 31 Ago 1790; no se indica fecha de nacimiento. Hijo legítimo de Antonio Martines y Ana Espinosa. Padrinos Melchor Cena y Bartola Gomes (f. 48v)

Septiembre de 90

245. Agùstin Antonio Falcon: bautizado 2 Sep 1790; nacido 27 Ago. Hijo legítimo de Pedro Falcon y Maria Juana Rodrigz. Padrinos Dn Bartolo Cabral y Da Franca Xaviera Baes (f. 48v)

246. Juana Franca: bautizada 2 Sep 1790; nacida 24 Ago. Sus padres se ignoran. Padrinos Christòval Balcazar y Maria Ignª Suares (f. 49)

247. Rosa Antª Vallejos: bautizada 3 Sep 1790; nacida el mismo dia. Hija legítima de Sebastian Vallejos y de Petrona Alegre. Padrinos Dn Bernardo Baes y Sebastiana Alegre (f. 49)

248. Josef Julian Arriola: bautizado 6 Sep 1790; nacido 2 de este mes. Hijo legítimo de Josef Luis Arriola y Maria Isabel Rodrigz. Padrinos Ignº Belando y Maria Rosa Esquibel (f. 49v)

249. Josef Antº Ensinas: bautizado 8 Sep 1790; de 6 meses de edad. Hijo legítimo de Lorenzo Ensinas y Nicolasa Orrego. Padrinos Juan Tomas Benites y Antonia Rosa Cañete (f. 49v)

250. Subcondit - Maria Josefa: bautizada 9 Sep 1790; no se indica fecha de nacimiento. Se ignora el nombre de sus padres. Padrinos Franco Talavera y Manuela Azebedo (f. 49v)

251. Atanacio Antonio: bautizado 11 Sep 1790; de 3 meses de edad. Sus padres se ignoran. Padrinos Josef Franco Suares y Franca Xaviera Peloso (f. 50)

252. Maria Merced Esquibel: bautizada 13 Sep 1790; nacida 8 de este mes. Hija de Nicolas Esquibel y Micaela Esquibel. Padrinos Marcos Rodrigz y Maria Rosa Esquibel (f. 50)

253. Josef Nicolas Sacarias: bautizado 13 Sep 1790; nacido 9 de este mes. Hijo legítimo de Antº Sabala y de Ignª Soza. Padrinos Manùel Sandoval y Maria Susana (f. 50v)

Cortesía de genealogiafamiliar.net

254. Ant^{o} Josef: bautizado 13 Sep 1790; de 6 días de edad. Se ignoran sus padres. Padrinos D^{n} Fran^{co} Frutos y Dª Maria Ant^{a} Fern^{z} (f. 50v)

255. Maria Mercedes Ximenes: bautizada 13 Sep 1790; nacida 7 de este mes. Hija legítima de Fran^{co} Xav^{r} Ximenes y de Maria Sanches. Padrinos D^{n} Pedro Perez y Catalina Cabral (f. 50v)

256. Maria Antonia: bautizada 14 Sep 1790; de 3 días de edad. Sus padres se ignoran. Padrinos Manuel Fern^{z} y Baleriana Ensinas (f. 51)

257. Maria Nicolasa Gallardo: bautizada 14 Sep 1790; de 4 dias de edad. Hija lefítima de Josef Ant^{o} Gallardo y Maria Luisa Soza. Padrinos Nolasco Idalgo y Da Marg^{ta} Pesoa (f. 51)

258. Pasqual Ant^{o}: bautizado 14 Sep 1790; de 2 meses de edad. Sus padres se ignoran. Padrinos Josef Ign^{o} Robledo y Luisa Lescano (f. 51v)

259. Euxenio Ant^{o}: bautizado 14 Sep 1790; de 15 días de nacido. Sus padres se ignoran. Padrinos Euxenio Toledo y Maria Ant^{a} Romero (f. 51v)

260. Juan Leon Rodriguez: bautizado 14 Sep 1790; nacido el día antes. Hijo de Marcos Rodrig^{z} y Fran^{ca} Gomes. Padrinos D^{n} Manuel Bedoya y Dª Marg^{ta} Lagraña (f. 51v)

261. Subcondit - Juana Silveria Azebedo: bautizada 15 Sep 1790; no se indica fecha de nacimiento. Hija legítima de Pedro Nolasco Azebedo y de Fran^{ca} Escobar. Padrinos Marcos Azebedo e Isabel Escobar (f. 52)

262. Maria Petrona Gonz^{s}: bautizada 16 Sep 1790; no se indica fecha de nacimiento. Hija legítima de Santiago Gonz^{s} y Da Juana Almiron. Padrinos D^{n} Leon Martinez y Dª Geronima Almiron (f. 52)

263. Subcondit - Roman Antonio: bautizado 16 Sep 1790; no se indica fecha de nacimiento. Sus padres se ignoran. Padrinos D^{n} Josef Fern^{z} y Fran^{ca} Soto (f. 52v)

264. Maria Merçedes Gramajo: bautizada 17 Sep 1790; nacida el día antes. Hija legítima de D^{n} Fern^{do} Gramajo, natural de Tucuman, y de Dª Maria del Carmen Acosta. Padrinos D^{n} Miguel Gramajo y Dª Fran^{ca} la Mota (f. 52v)

265. Nicolas Ant^{o} Botello: bautizado 13 Sep 1790; nacido 10 de este mes. Hijo legítimo de Pedro Botello y Blanca Maciel. Padrinos Fran^{co} Solano Maldonado (f. 52v)

Cortesía de genealogiafamiliar.net

266. Gaspar Antonio Galarza: bautizado 18 Sep 1790; nacido 9 de este mes. Hijo legítimo de Josef Galarza y de Micaela Niz. Padrinos Fran^co Cuenca y Maria Ojeda (f. 53)

267. Juan Fran^co Pucheta: bautizado 19 Sep 1790; nacido 16 de este mes. Hijo legítimo de Mariano Pucheta y Manuela Escano. Padrino Pasqual Aguilar (f. 53)

268. Maria Fran^ca Vallejos: bautizada 19 Sep 1790; nacida el mismo día. Hija legítima de Josef Ant^o Vallejos y Micaela Almiron. Padrinos Ign^o Fern^z y Maria del Carmen Martinez (f. 53)

269. Antonio Gil Sandobal: bautizado 28 Sep 1790; nacido 21 de este mes. Hijo de Antonio Sandobal y Petrona Sauzedo. Padrinos Domingo Escoto y Maria Ign^a Gonz^s (f. 53v)

270. Eustaquio Ant^o Sanchez: bautizado 28 Sep 1790; nacido 20 de este mes. Hijo legítimo de Andres Sanches y Bernarda Añasco. Padrinos Juan Josef Blanco y Dª Maria Dolores Blanco (f. 53v)

271. Fran^ca Ant^a: bautizada 28 Sep 1790; de 8 días de edad. Sus padres se ignoran. Padrinos Fran^co Ant^o Ortube y Maria Fran^ca Soto (f. 54)

272. Ramon Miguel Lopez: bautizado 29 Sep 1790; nacido 27 de este mes. Hijo legítimo de D^n Juan Josef Lopes y Dª Fran^ca Aguirre. Padrinos D^n Gaspar Lopes y Dª Rosa Cabral (f. 54)

Octubre de 90

273. Maria de los Angeles Escobar: bautizada 2 Oct 1790; nacida 15 Jul. Hija legítima de D^n ~~Serapio Benites~~ ANGEL ESCOBAR t de Dª Isabel Alencastro. Padrinos D^n Serapio Benites y Dª Juana Maria Alencastro (f. 54)

274. Maria Lucia Gomez: bautizada 4 Oct 1790; nacida 25 Ago. Hija de Fran^co Gomez y de Maria del Rosario Machuca. Padrinos Pedro Barbosa y Melchora Vilanueva (f. 54v)

275. Candido Ant^o Leguisamon: bautizado 4 Oct 1790; de 2 meses de edad. Hijo de Fran^co Leguisamon y de Juliana Aguirre. Padrinos Fran^co Ibarra e Isidora Monson (f. 54v)

276. Fran^ca Ant^a Rolon: bautizada 5 Oct 1790; nacida el día antes. Hija legítima de Fran^co Ant^o Rolon y Juana Lopes. Padrinos Fran^co Ortube y Maria del Rosario Pintos (f. 55)

Cortesía de genealogiafamiliar.net

277. Juan Ant° Cegovia: bautizado 9 Oct 1790; no se indica fecha de nacimiento. Hijo legítimo de Lorenzo Cegovia y de Pascuala Benites. Padrinos D^n Juan Josef Soto y Juana de Soto (f. 55)

278. María Luisa Conteros: bautizada 9 Oct 1790; de 3 meses de edad. Hija legítima de Melchor Canteros y de Juana Balenzuela. Padrinos Manuel Gonz^s y Maria Lucia Gon... (f. 55) en parte destruída

279. Felipa Vicenta Alfonso: bautizada 12 Oct 1790; nacida 10 de este mes. Hija legítima de Pedro Alfonso y de Petrona Peres. Padrinos Vicente Alfonso y Ana Sanches (f. 55v)

280. Fausto Ant°: bautizado 13 Oct 1790; nacido el mismo día. Sus padres se ignoran. Madrina Maria del Carmen Silva (f. 55v)

281. Juan Ant° Martines: bautizado 13 Oct 1790; nacido 8 de este mes. Hijo legítimo de Juan de Dios Mart^z y de Maria de Meza. Padrinos D^n Ant° Isquierdo y Juana Galarza (f. 56)

282. Fran^co Ant° Samaniego: bautizado 18 Oct 1790; nacido 3 de este mes. Hijo de Carlos Samaniego y de Juana Salazar. Padrinos Asencio Sacarias y Bern^da Alegre (f. 56)

283. Josef Luis: bautizado 18 Oct 1790; nacido 16 de este mes. Sus padres se ignoran. Padrinos Ramon Aranda y Maria Josefa Lopes (f. 56)

284. Maria Teresa: bautizada 18 Oct 1790; nacida 15 de este mes. Se ignoran sus padres. Padrinos Pedro Juan de Alegre y Petrona Morales (f. 56v)

285. Pedro Ant° Ojeda: bautizado 18 Oct 1790; nacido 1 de Ago. Hijo de Enriq^e Ojeda y de Pascuala Duarte. Padrinos Bicente Aguilar y Maria Ant^a Pavon (f. 56v)

286. Josef Mariano Balcazar: bautizado 18 Oct 1790; nacido 21 Sep. Hijo legítimo de Jacinto Balcazar y de Juana Castillo. Padrinos Manuel Maziel y Maria Lorenza Hern^z (f. 57)

287. Fran^co Solano Almiron: bautizado 18 Oct 1790; de 2 meses de edad. Hijo legítimo de Ant° Almiron y de Tomasa Gonz^s. Padrinos Pedro Juan Almiron y Maria Ant^a Perez (f. 57)

288. Maria Teresa Barrios: bautizada 18 Oct 1790; nacida 15 de este mes. Hija de Josef Ign° Barrios y de Juana Gonz^s. Padrinos Pedro Zamudio y Luiza Almiron (f. 57)

Cortesía de genealogiafamiliar.net

277. Juan Ant° Cegovia: bautizado 9 Oct 1790; no se indica fecha de nacimiento. Hijo legítimo de Lorenzo Cegovia y de Pascuala Benites. Padrinos D^n Juan Josef Soto y Juana de Soto (f. 55)

278. María Luisa Canteros: bautizada 9 Oct 1790; de 3 meses de edad. Hija legítima de Melchor Canteros y de Juana Balenzuela. Padrinos Manuel Gonz^s y Maria Lucia Gon... (f. 55) en parte destruída

279. Felipa Vicenta Alfonso: bautizada 12 Oct 1790; nacida 10 de este mes. Hija legítima de Pedro Alfonso y de Petrona Peres. Padrinos Vicente Alfonso y Ana Sanches (f. 55v)

280. Fausto Ant°: bautisado 13 Oct 1790; nacido el mismo día. Sus padres se ignoran. Madrina Maria del Carmen Silva (f. 55v)

281. Juan Ant° Martines: bautizado 13 Oct 1790; nacido 8 de este mes. Hijo legítimo de Juan de Dios Mart^z y de María de Meza. Padrinos D^n Ant° Isquierdo y Juana Galarza (f. 56)

282. Fran^co Ant° Samaniego: bautizado 18 Oct 1790; nacido 3 de este mes. Hijo de Carlos Samaniego y de Juana Salazar. Padrinos Asencio Sacarias y Bern^da Alegre (f. 56)

283. Josef Luis: bautizado 18 Oct 1790; nacido 16 de este mes. Sus padres se ignoran. Padrinos Ramon Aranda y Maria Josefa Lopes (f. 56)

284. Maria Teresa: bautizada 18 Oct 1790; nacida 15 de este mes. Se ignoran sus padres. Padrinos Pedro Juan de Alegre y Petrona Morales (f. 56v)

285. Pedro Ant° Ojeda: bautizado 18 Oct 1790; nacido 1 de Ago. Hijo de Enriq^e Ojeda y de Pascuala Duarte. Padrinos Bicente Aguilar y Maria Ant^a Pavon (f. 56v)

286. Josef Mariano Balcazar: bautizado 18 Oct 1790; nacido 21 Sep. Hijo legítimo de Jacinto Balcazar y de Juana Castillo. Padrinos Manuel Maziel y Maria Lorenza Hern^z (f. 57)

287. Fran^co Solano Almiron: bautizado 18 Oct 1790; de 2 meses de edad. Hijo legítimo de Ant° Almiron y de Tomasa Gonz^s. Padrinos Pedro Juan Almiron y Maria Ant^a Perez (f. 57)

288. Maria Teresa Barrios: bautizada 18 Oct 1790; nacida 15 de este mes. Hija de Josef Ign° Barrios y de Juana Gonz^s. Padrinos Pedro Zamudio y Luiza Almiron (f. 57)

Cortesía de genealogiafamiliar.net

289. Subcondit - Maria Mercedes Ojeda: bautizada 19 Oct 1790; no se indica fecha nacimiento. Hija de Bonifacio Ojeda y de Maria Josefa Ramires. Madrina Maria Juana Ramires (f. 57v)

290. Subcondit - Ign^{o} Ant^{o} Alegre: bautizado 20 Oct 1790; no se indica fecha nacimiento. Hijo legítimo de Alexandro Alegre y de Manuela Molina. Padrinos Nicolas Esquibel y Maria Rosa Esquibel (f. 57v)

291. Maria Blanca Ledesma: bautizada 22 Oct 1790; nacida 1 de este mes. Hija legítima de Pedro Nolasco Ledesma y de Catalina Monson. Padrinos Man^{l} Ign^{o} Lagraña y Marg^{ta} Maziel (f. 58)

292. Maria Isabel Correa: bautizada 24 Oct 1790; de 1 mes de edad. Hija legítima de Juan Correa y de Maria del Carmen Abalos. Padrinos Pedro Castillo y Ana Abalos (f. 58)

Noviembre de 90

293. Subcondit - Juan Ant^{o}: bautizado 5 Nov 1790; de 4 meses de edad. Sus padres se ignoran. Padrinos Josef Ant^{o} Molina y Maria Rosa Esquibel (f. 58v)

294. Ana Maria Escalante: bautizada 5 Nov 1790; de 3 meses de edad. Hija legítima de Fran^{co} Escalante y de Catalina Aguirre. Padrinos Xavier Escalante y Barn^{da} Cena (f. 58v)

295. Juan Carlos Prieto: bautizado 6 Nov 1790; de 3 meses de edad. Hijo legítimo de Ramon Prieto y de Euxenia Pezoa. Padrino D^{n} Josef Ign^{o} Galban (f. 59)

296. Bernardo Antonio: bautizado 7 Nov 1790; no se indica fecha de nacimiento. Sus padres se ignoran. Padrinos Juan Man^{l} Salazar e Isabel Arriago.

297. Maria Luisa Martines: bautizado 8 Nov 1790; nacida 1 Sep. Hija legítima de Pasq^{l} Mart^{z} y de Maria del Carmen Alfonso. Padrinos Josef Fran^{co} Mart^{z} y Fran^{ca} Peloso (f. 59)

298. Maria Margarita Alegre: bautizada 8 Nov 1790; no se indica fecha de nacimiento. Hija legítima de Sebastian Alegre y Pascuala Lugo. Padrinos Ignacio Sandoval e Isabel Ojeda (f. 59v)

299. Juan Mateo Duarte: bautizado 8 Nov 1790; de 3 meses de edad. Hijo legítimo de Josef Duarte y de Maria Isabel

Cortesía de genealogiafamiliar.net

Salazar. Padrinos Vicente Acosta y Petrona Alegre (f. 59v)

300. Juan Roman: bautizado 9 Nov 1790; de 4 meses de edad. Sus padres se ignoran. Padrinos Juan Man[l] Cena y Maria Greg[a] Morales (f. 60)

301. Cepriano Ant[o] Lopes: bautizado 9 Nov 1790; no se indica fecha de nacimiento. Hijo legítimo de Josef Lopes y de Margarita Gomez. Padrino Ant[o] Basualdo (f. 60)

302. Manuel Antonio Escobar: bautizado 13 Nov 1790; de 1 mes de edad. Hijo legítimo de Josef Escobar y de Fren[ca] Alegre. Padrinos Marcelino Dias y Manuela Rolon (f. 60v)

303. Maria de los Angeles Rolon: bautizada 13 Nov 1790; de 6 días de edad. Hijo legítimo de Juan Tomas Rolon y de Marg[ta] Monson. Padrinos Juan Pablo Sandobal y Magdalena Monson (f. 60v)

304. Maria Lorenza Centurion: bautizada 13 Nov 1790; de 3 meses de edad. Hija de Fern[do] Centurion y de Ana Vallejos. Padrinos Juan Josef Vallejos y Petrona de Soza (f. 60v)

305. Fran[co] Antonio: bautizado 13 Nov 1790; de 4 meses de edad. Sus padres se ignoran. Padrinos Lorenzo Baes y Juana Fern[z] (f. 61)

306. Maria Martina: bautizada 13 Nov 1790; de 4 días de edad. Sus padres se ignoran. Padrinos Juan Felis y Maria del Carmen Maldonado (f. 61)

307. Maria de la Encarnacion Tabares: bautizada 14 Nov 1790; de 4 meses de edad. Hija leg´ itima de Josef Luis Tabares y de Maria Rosa Paredes. Padrinos Greg[o] Ovelar y Ana Paredes (f. 61v)

308. Serafina Ant[a] Paiva: bautizada 15 Nov 1790; de 2 meses de edad. Hija de Juan Ign[o] Paiva y Maria Nuñes. Padrinos Fran[co] Ruda y Dominga Bega (f. 61v)

309. Martina Ant[a]: bautizada 18 Nov 1790; de 8 días de edad. Sus padres se ignoran. Madrina Juana Dias (f. 61v)

310. Teodoro Ant[o] - Josef Maria (mellizos) bautizados 19 Nov 1790; de 3 meses de edad. Sus padres se ignoran. Padrinos de Teodoro Ant[o]: Man[l] Sandoval y Silveria Gonz[s] y del otro Pasqual Colman (f. 62)

311. Fran[co] de las Llagas Nuñes: bautizado 21 Nov 1790; no se indica fecha nacimiento. Hijo legítimo de Josef Nuñes y de Maria Francisca Dias. Padrinos Ilario Aguirre y Rosa Salinas (f. 62)

Cortesía de genealogiafamiliar.net

312. Fran^co Antonio Cena: bautizado 22 Nov 1790; de 2 meses de edad. Hijo legítimo de Pedro Nolasco Cena y de Petrona Ojeda. Padrinos Josef Ign^o Esquibel y Leonarda Esquibel (f. 62v)

313. Ant^o Fran^co Ruda: bautizado 22 Nov 1790; de 8 días de edad. Hijo legítimo de Fran^co Ruda y Fran^ca Salinas. Padrinos D^n Pedro Cano y Fran^ca Cano (f. 62v)

314. Subcondit - Maria de la Cruz Domingues: bautizada 23 Nov 1790; no se indica fecha nacimiento. Hija de Lorenzo Dominguez y de Isabel Sanchez. Padrinos Manuel Garay y Maria Teresa Rolon (f. 62v)

315. Josef Pasqual: bautizado 26 Nov 1790; de 6 meses de edad. Sus padres se ignoran. Padrinos Man^l Garay y Maria Ines Sacarias (f. 63)

316. Ant^o Serapio Benites: bautizado 28 Nov 1790; no se indica fecha de nacimiento. Hijo legítimo de Lazaro Benites y de Manuela Gonz^s. Padrinos Josef Ant^o Ramires y Josefa Gomez (f. 63)

317. Subcondit - Josef Ant^o Insauralde: bautizado 29 Oct 1790; no se indica fecha nacimiento. Hijo legítimo de Antonio Insauralde y de Ilaria Videla. Padrinos Fran^co Orrego y Maria Merced^s Santos (f. 63v)

Diziembre de 90

318. Subcondit - Juan Hipolito Godoy: bautizado 1 Diz 1790; no se indica fecha nacimiento. Hijo legítimo de Fran^co Godoy y de Maria Romero. Padrinos Juan Caballero y Fran^ca Porras (f. 63v) (en la partida el nombre figura Ipolito)

319. Subcondit - Geronima Ant^a: bautizada 2 Diz 1790; de 2 meses de edad. Se ignoran sus padres. Madrina Maria Ant^a Aldana (f. 64)

320. Maria Catalina Moral: bautizada 2 Diz 1790; de 4 días de edad. Hija legítima de Fran^co Moral y Juana Sanches. Padrinos Antonio Insauralde y Monica Insauralde (f. 64)

321. Subcondit - Ramon Antonio Pavon: bautizado 5 Diz 1790; de 3 meses de edad. Hijo de Juan Pabon y de Mercedes Maciel. Padrino Ign^o Toledo (f. 64v)

322. Subcondit - Luciano Antonio Chaves: bautizado 5 Diz 1790; no se indica fecha nacimiento. Hijo legítimo de Josef Chaves y de Manuela Abalos. Padrinos Feliciano Medina y Maria Isabel Ensinas (f. 64v)

323. Juan Tomas Toledo: bautizado 5 Diz 1790; de 3 meses de edad. Hijo legítimo de Josef Toledo y de Bartola Falcon.

Cortesía de genealogiafamiliar.net

Padrinos Josef Ign^{o} Rodrig^{z} y Maria Isabel Obelar (f. 64v)

324. Juan Anarés Silva: bautizado 5 Diz 1790; de 4 días de edad. Hijo legítimo de Josef Silva y de Ana Sanches. Padrinos Josef Rodrig^{z} Mendez y Dª Felipa Fern^{z} (f. 65)

325. Ramona Isabel: bautizada 6 Diz 1790; no se indica fecha de nacimiento. Sus padres se ignoran. Padrinos Miguel Moreira y Marg^{ta} Ximenes (f. 65)

326. Balentin Antonio Sotelo: bautizado 8 Diz 1790; de 1 mes de edad. Hijo legítimo de Man^{l} Sotelo y de Ign^{a} Sauzedo. Padrinos Juan Aranda e Isabel Aranda (f. 65)

327. Josef Mariano: bautizado 13 Diz 1790; nacido 9 de este mes. Sus padres se ignoran. Padrinos Juan Ant^{o} Rodrig^{z} y Maria Petrona Rodrig^{z} (f. 65v)

328. Nicolas Antonio Gauna: bautizado 13 Diz 1790; de 3 meses de edad. Hijo de Juan Ant^{o} Gauna y de Maria Pasquala Maziel. Padrinos Fran^{co} Ibarra y Fran^{ca} Rios (f. 65v)

329. Sepriana Ant^{a} Ibarra: bautizada 13 Diz 1790; de 2 meses de edad. Hija legítima de Fran^{co} Ibarra y de Fran^{ca} Rios. Padrinos Juan Ant^{o} Gauna y Maria Pasquala Maciel (f. 66)

330. Maria Mercedes Escalante: bautizada 14 Diz 1790; no se indica fecha de nacimiento. Hija legítima de Baltazar Escalante y de Maria Godoy. Madrina Antonia Llerias (f. 66)

331. Subcondit - Ant^{a} Rosa Meza: bautizada 15 Diz 1790; no se indica fecha de nacimiento. Hija de Manuel Meza y de Maria Cena. Padrinos Josef Ign^{o} Ensinas y Maria Gomes (f.66)

332. Juan Vic^{te} Gomez: bautizado 18 Diz 1790; de 3 meses de edad. Hijo legítimo de Santiago Gomes y Maria Antonia Soto. Padrinos Paq^{l} Martines y Maria Magdalena Fern^{z} (f. 66v)

333. Subcondit - Maria del Rosario: bautizada 23 Diz 1790; no se indica fecha de nacimiento. Se ignoran sus padres. Padrinos Juan Pablo Sandoval e Isabel Aranda (f. 66v)

334. Juan Manuel: bautizado 24 Diz 1790; de 8 días de edad. Se ignoran sus padres. Madrina Petrona Gomes (f. 67)

335. Fran^{co} Xav^{r} Canario: bautizado 24 Diz 1790; de 4 meses de edad. Hijo legítimo de Juan Manuel Canario y de Maria Fran^{ca} Gomes. Padrinos Josef Xav^{r} Elisalde y Maria Marg^{ta} Gomes (f. 67)

Cortesía de genealogiafamiliar.net

336. Josef Mariano Talavera: bautizado 25 Diz 1790; de 2 meses de edad. Hijo de Fran^co Talavera y de Catalina Ensinas. Padrinos Josef Ant^o Molina y Fran^ca Molina (f. 67v)

337. Subcondit - Juan Vic^te Alegre: bautizado 27 Diz 1790; no se indica fecha de nacimiento. Hijo de Tomas Alegre y de Fran^ca Caseres. Padrinos Melchor Cena y Catalina Cena (f. 67v)

338. Manuel Josef Rolon: bautizado 27 Diz 1790; de 2 días de edad. Hijo legítimo de D^n Ign^o Rolon y de Dª Rafaela Peres. Padrinos D^n Manuel Gomez Cossio y Dª Maria del Rosario Blanco (f. 67v)

Año de 1791

Enero

339. Juan Manuel: bautizado 1 Ene 1791; no se indica fecha de nacimiento. Se ignora el nombre de sus padres. Padrinos Rafael Sambrano y Maria del Rosario Camelo (f. 68)

340. Dionicio Antonio: bautizado 1 Ene 1791; de 2 meses de edad. El nombre de sus padres se ignora. Padrinos Juan Simon Molina y Maria Monson (f. 68)

341. Juana Isabel Soto: bautizada 4 Ene 1791; nacida 3 de este mes. Hija legítima de D^n Josef Soto y de Rosa Isabel Paz. Padrinos D^n Serapio Benitez y Josefa Bordas (f. 68v)

342. Juan Fran^co Galban: bautizado 6 Ene 1791; de 4 días de edad. Hijo de Josef Ant^o Galban y de Fran^ca Ant^a Sanches. Padrinos Manuel Garay y Dª Ursula Casajus (f. 68v)

343. Maria Nicolasa Aguirre: bautizada 8 Ene 1791; sin fecha de nacimiento. Hija legítima de Juan Greg^o Aguirre y de Josefa Morales. Padrinos Estevan Aguirre y Dionicia Amarilla (f. 69)

344. Bibiana Ant^a Aguirre: bautizada 8 Ene 1791; nacida 7 Diz. Hija legítima de Juan Aguirre y de Ignacia Pavon. Padrinos D^n Bartolo Barela y Josefa Godoy (f. 69)

345. Juan Pablo Correa: bautizado 9 Ene 1791; de 5 meses de edad. Hijo legítimo de Marcelo Correa y de Geronima Garcia. Padrinos Bartolo Gomes y Maria Clara Gonz^s (f. 69)

Cortesía de genealogiafamiliar.net

346. Maria Micaela: bautizada 9 Ene 1791; de 2 meses de edad. Se ignora el nombre de sus padres. Padrinos Juan Tomas Ensinas y Maria Ant^{a} Maldonado (f. 69v)

347. Maria del Rosario Benites: bautizada 10 Ene 1791; nacida 7 de este mes. Hija legítima de Lazaro Benites y de Maria Rosa Fern^{z}. Padrinos D^{n} Fran^{co} Quebedo y Maria Teresa Fern^{z} (f. 69v)

348. Melchora Ant^{a} Gomes: bautizada 11 Ene 1791; de 3 días de edad. Hija legítima de Domingo Gomes y de Rosa Godoy. Padrinos Ant^{o} Sigueiro y Fran^{ca} Alvares (f. 69v)

349. Maria de la Concepcion Infrain: bautizada 11 Ene 1791; no se indica fecha nacimiento. Hija de Fran^{co} Infrain y de Maria Josefa Gomez. Padrinos Balentin Arze y Maria Ign^{a} Mendes (f. 70)

350. Simona Ant^{a} Fern^{z}: bautizada 14 Ene 1791; de 2 meses de edad. Hija legítima de Santiago Fern^{z} y de Catalina Palacios. Padrino Ign^{o} Fern^{z} (f. 70)

351. Maria Dominga Cano: bautizada 15 Ene 1791; nacida 16 Diz año anterior. Hija legítima de Manuel Cano y de Maria Isabel Seniguier. Padrinos D^{n} Pedro Perugoria y Dª Clara Bergara (f. 70)

352. Maria Manuela: bautizada 18 Ene 1791; de 3 días de edad. Se ingoran sus padres. Padrinos Josef Ramon Verdun, natural del Paraguay y Antonia Masiel (f. 70v)

353. Manuel Ant^{o}: bautizado 19 Ene 1791; de 6 días de edad. Se ignoran sus padres. Padrinos Manuel Ign^{o} Lagraña y Bartola Bargas (f. 70v)

354. Subcondit - Sebastian Antonio: bautizado 21 Ene 1791; de 2 días de edad. Sus padres se ignoran. Padrinos Josef Pichoto y Rosa Silva (f. 70v)

355. Josef del Pilar: bautizado 21 Ene 1791; no se indica fecha de nacimiento. Se ignora el nombre de sus padres. Padrinos Josef Montaña y Bern^{da} Ozuna (f. 71)

356. Josef Baltazar: bautizado 22 Ene 1791; de 15 días de edad. Se ignoran sus padres. Padrinos Euxenio Toledo y Rosa Delgado (f. 71)

357. Maria del Carmen Sanches: bautizada 24 Ene 1791; de 3 meses de edad. Hija legítima de Mariano Sanches y de Rosa Riquelme. Padrinos Fran^{co} Gomez y Pascuala Fern^{z} (f. 71)

358. Pedro Antonio Cena: bautizado 25 Ene 1791; nacido 8 días. Hijo legítimo de Dionicio Cena y de Martina Pe-

Cortesía de genealogiafamiliar.net

res. Padrinos Xervacio Ximenes y Dominga Ensinas (f. 71v)

359. Maria del Carmen Godoy: bautizada 26 Ene 1791; de 6 días de edad. Hija de Bern^{do} Godoy y Bartola Monson Madrina Josefa Monson (f. 71v)

360. Alberto Ant^{o} Caseres: bautizado 26 Ene 1791; de 22 días de edad. Hijo legítimo de Andres Caseres y de Juana Sanches. Padrinos Juan Florencio Medina y Maria Magdalena Soza (f. 71v)

361. Isidro Ant^{o} Vallejos: bautizado 26 Ene 1791; de 6 meses de edad. Hijo legítimo de Miguel Vallejos y de Catalina Monson. Padrinos Ign^{o} Sandoval y Theodora Sanches (f. 72)

362. Maria del Carmen: bautizada 26 Ene 1791; no se indica fecha de nacimiento. Se ignoran sus padres. Padrinos Juan Tomas Rolon y Margarita Monson (f. 72)

363. Juana Maria Galarza: bautizada 28 Ene 1791; de 1 año de edad. Hija de Leon Galarza y Feliciana Cardoso. Padrinos Ign^{o} Solis y Maria Isabel Garay (f. 72v)

364. Subcondit - Maria Bartola Mendez: bautizada 28 Ene 1791; de 1 año de edad. Hija de Pedro Josef Mendez y de Maria Geronima Galarza. Padrinos Josef Fran^{co} Gauto y Maria Fran^{ca} Alegre (f. 72v)

365. Rosalia Antonia: bautizada 30 Ene 1791; de 10 días de edad. Se ignoran sus padres. Padrinos Juan Pastor Acosta y Paula Gonz^{s} (f. 73)

366. Maria Isabel Alarcon: bautizada 31 Ene 1791; de 6 días de edad. Hija legítima de Fran^{co} Alarcon y Micaela Romero. Padrinos Juan Josef Sandoval y Maria Andrea Aldana (f. 73)

367. Manuel Ant^{o} Fern^{z}: bautizado 31 Ene 1791; de 1 mes de edad. Hijo de Pedro Pablo Fern^{z} y de Rosa Lopes. Padrinos Fran^{co} Solis y Maria Ant^{a} Solis (f. 73)

Febrero de 91

~~368. Juan Eusevio bautizado 6 Feb 1791; nacido 2 Ene de este año. Hijo legítimo de Miguel~~

368. Juan Eusevio - Maria Eusevia Maziel (mellizos): bautizados 6 Feb 1791; nacidos 2 Ene de este año. Hijos legítimos de Miguel Maciel y Juana Enrique. Padrino del varón Juan Ferret y de la mujer Margarita Maciel (f. 73v)

Cortesía de genealogiafamiliar.net

369.- Maria Bicenta: bautizada 7 Feb 1791; de 18 días de edad. Se ignoran sus padres. Padrinos Miguel ... y Juana Enrrique (f. 73v) (parte ilegible)

370. Josef Benito Dure: bautizado 7 Feb 1791; de 20 días de nacido. Hijo legítimo de Bern^{do} Dure y de Fran^{ca} Molina. Padrinos Bartholo Moreno y Maria del Rosario Molina (f. 74)

371. Maria Victoria Romero: bautizada 8 Feb 1791; de 1 mes de nacida. Hija legítima de Marcos Romero y de Maria Ign^{a} Gonz^{z}. Padrinos D^{n} Ign^{o} Belando y Maria Geronima Almiron (f. 74)

372.- Juan Romualdo Vallejos: bautizado 12 Feb 1791; de 5 días de edad. Hijo legítimo de Ign^{o} Vallejos y de Isidora Insauralde. Padrinos Pedro Soto y Ana Solis. (f. 74v)

373. Tomasa Antonia Benites: bautizada 12 Feb 1791; no se indica fecha de nacimiento. Hija legítima de Bonifacio Benites y de Silveria Lopes. Padrinos Fran^{co} Fern^{z} e Isabel Lopes (f. 74v)

374. Maria Catalina Fern^{z}: bautizada 12 Feb 1791; de 8 días de nacida. Hija de Josef Ign^{o} Fern^{z} y de Juana Ines Baes. Madrina Dª Maria Magdalena Fern^{z} (f. 74v)

375. Fran^{co} Benigno Maciel: bautizado 17 Feb 1791; de 5 días de nacido. Hijo legítimo de Roq^{e} Masiel y de Josefa Isabel Garrido. Padrinos Juan Parreti y Juan Maria Delgado (f. 75)

376. Sucondit - Ant^{a} Rosa Maidana: bautizada 20 Feb 1791; no se indica fecha de nacimiento. Hija legítima de Domingo Maidana y de Maria Josefa Almiron. Padrinos Bartolo Fern^{z} y Fran^{ca} Aguirre (f. 75)

377. Maria Petronila Lensinas: bautizada 20 Feb 1791; de 6 días de nacida. Hija legítima de Fran^{co} Lensinas y de Maria Isabel Muran. Padrinos Juan Lazaro Benites y Dª Marg^{ta} Quebedo (f. 75)

378. Maria Magdalena: bautizada 20 Feb 1791; de 8 días de edad. Sus padres se ignoran. Padrinos Santiago Bargas y Maria Nicolasa Godoy (f. 75v)

379. Maria Catalina Peres: bautizada 21 Feb 1791; de 3 días de nacida. Hija de Narzizo Peres y de Maria Ign^{a} Villordo. Padrinos Josef Gonz^{s} y Ana Gonzales (f. 75v)

Cortesía de genealogiafamiliar.net

380. Maria de los Dolores Solano: bautizada 21 Feb 1791; de 3 días de nacida. Hija de Fran^co Solano y Fran^ca Sanches. Padrinos Melchor Sanches y Catalina Fern^z (f. 75v) (con varias tachaduras)

381. Maria Petrona: bautizada 22 Feb 1791; no se indica fecha de nacimiento. Sus padres se ignoran. Madrina Dª Rosa Frutos (f. 76)

382. Feliciano Antonio: bautizado 23 Fen 1791; de 3 días de nacido. Se ignoran sus padres. Padrino Fran^co Benigno Martinez (f. 76)

383. Maria Mercedes Gauto: bautizada 24 Feb 1791; no se indica fecha de nacimiento. Hija legítima de Josef Gauto y de Maria Fran^ca Gomez. Padrinos Josef Moreira y Maria Ursula Lucero (f. 76)

384. Juan Vic^te: bautizado 24 Feb 1791; de 6 días de nacida. Se ignoran sus padres. Madrina Manuela Orrego (f. 76v)

385. Pasqual Ant^o Acosta: bautizado 27 Feb 1791; no se indica fecha de nacimiento. Hijo de Bernardo Acosta y de Juana Acosta. Padrino Antonio Perez (f. 76v)

Marzo de 91

386. Subcondit - Maria Margarita Ledesma: bautizada 2 Mar 1791; de 1 mes de nacida. Hija legítima de Lorenzo Ledesma y de Juana Obiedo. Padrinos Ignacio Fern^z e Ignacia Fern^z (f. 77)

387. Maria del Rosario: bautizada 6 Mar 1791; de 4 días de nacida. Se ignoran sus padres. Padrinos Fran^co Ant^o Soto y Maria Ant^a Rolon (f. 77)

388. Maria Celidonia: bautizada 8 Mar 1791; no se indica fecha de nacimiento. Se ignora nombres de los padres. Padrinos D^n Silvestre Baez y Dª Maria Martinez (f. 77v)

389. Maria Blasia Sotelo: bautizada 9 Mar 1791; de 2 meses de nacida. Hija legítima de Pedro Ign^o Sotelo y de Maria Isidora Mendez. Padrinos D^n Josef Domingo Montaña y Maria Bern^da Ozuna (f. 77v)

390. Sebastian Ant^o Vallejos: bautizado 13 Mar 1791; de 1 mes de nacido. Hijo legítimo de Pedro Nolasco Vallejos y de Ant^a Romero. Padrinos Tomas Dias y Fran^ca Aguilar (f. 77v)

391. Fran^ca Ant^a Ramires: bautizada 13 Mar 1791; de 6 meses de edad. Hija legítima de Domingo Ramires y de Maria

Cortesía de genealogiafamiliar.net

Magdalena Nuñes. Padrino Fran^co Ign^o Ibarra (f. 78)

392. Ana Ant^a Ramires: bautizada 13 Mar 1791; de 4 meses de edad. Hija legítima de Ramon Ramires y de Pascuala Nuñes. Madrina Fran^ca Rios (f. 78)

393. Dominga Antonia: bautizada 16 Mar 1791; de 3 días de nacida. Se ignoran sus padres. Padrinos Man^l Ign^o Lagraña y Petrona Lugo (f. 78)

394. Maria Josefa Garcia: bautizada 18 Mar 1791; de 6 días de edad. Hija legítima de Victoriano Garcia y de Magdalena Samaniego. Madrina Maria Josefa Ojeda (f. 78v)

395. Julian Josef Acosta: bautizado 19 Mar 1791; de 6 días de nacido. Hijo legítimo de Fran^co Acosta y de Lorenza Alarcon. Padrinos Miguel Abila y Bartola Aquino (f. 78v)

396. Maria Josefa: bautizada 20 Mar 1791; de 5 días de nacida. Hija legítima de Bern^do Toledo y de Rosa Mercedes. Padrinos Manuel Ign^o Lagraña y Geronima Dias (f. 78v)

397. Fran^co Ant^o Reinado: bautizado 24 Mar 1791; nacido 2 de este mes. Hijo legítimo de Antonio Reinado y de Maria Ign^a Santuchos. Padrinos D^n Joaquin Legal y Dª Maria Ines Legal (f. 79)

398. Victoriano Gabriel Pabon: bautizado 25 Mar 1791; nacido 2 días antes. Hijo legítimo de Juan Chrisóstomo Pabon y de Maria Fran^ca Cabrera. Padrinos Josef Rodriguez Mendez y Maria Isabel Hern^z (f. 79)

Abril de 91

399. Julian Ant^o Gomez: bautizado 9 Abr 1791; de 2 meses de edad. Hijo legítimo de Vic^te Gomes y de Maria Lucia. Padrinos D^n Domingo Rolon y Dª Leocadia Soto (f. 79)

400. Pedro Antonio: bautizado 9 Abr 1791; de 1 mes de edad. Se ignoran sus padres. Padrinos Juan Tomas Ojeda y Fran^ca Romero (f. 79v)

401. Antonia Rosa de Jesus Perez: bautizada 9 Abr 1791; de 3 meses de nacida. Hija legítima de Agustin Perez y Silveria Fern^z. Padrinos D^n Fran^co Ant^o Cabral y Dª Juana Fern^z (f. 79v)

402. Isidro Ant^o Lopes: bautizado 11 Abr 1791; de 8 días de nacido. Hijo legítimo de Nicolas Lopes y de Isabel Ramires. Padrinos Felipe Olivera y Petrona Luque (f. 80)

403. Vicente Ant^o Ojeda: bautizado 11 Abr 1791; de 2 meses de edad. Hijo de Luis Ojeda y de Magdalena Palomero.

Cortesía de genealogiafamiliar.net

Padrinos Sebastian Vallejos ℘ Isabel Paiba (f. 80)

404. Julian Ant^{o} Veron: bautizado 12 Abr 1791; de 3 días de nacido. Hijo legítimo de Fran^{co} Ant^{o} Veron y de Maria Agueda Espinola. Padrinos Justo Insauralde y Tomasa Fretes (f. 80)

405. Gaspar Ant^{o}: bautizado 12 Abr 1791; de 2 meses de edad. Se ignoran sus padres. Padrinos Josef Araujo y Lorenza Alfonzo (f. 80v)

406. Maria Leonarda Gutierres: bautizada 13 Abr 1791; de 3 días de nacida. Hija legítima de Fran^{co} Gutierres y de Maria Clara Blanco. Padrinos Clemente Zoza y Maria Fran^{ca} Mart^{z} (f. 80v)

407. Dionisia Antonia Falcon: bautizada 15 Abr 1791; de 15 días de nacida. Hija legítima de Inocencio Falcon y de Maria Riquelme. Padrinos Mariano Sanches y Rosa Riquelme (f. 80v)

408. Maria de los Dolores Godoy: bautizada 15 Abr 1791; de 3 días de edad. Hija legítima de Josef Maria Godoy y de Petrona Ramires (digo) Maria Ant^{a} Monson. Padrinos D^{n} Fran^{co} Dias y Sebastiana Gonz^{s} (f. 81)(salvado en original)

409. Vic^{te} Ant^{o} Peloso: bautizado 18 Abr 1791; de 6 días de nacido. Hijo legítimo de Fran^{co} Peloso y de Catalina Mendes. Padrinos Josef Godoy y Josefa Godoy (f. 81)

410. Maria de la Encarnacion: bautizada 18 Abr 1791; de 15 días de edad. Se ignoran sus padres. Madrina Ramona Monson (f. 81)

411. Subcondit - Simona Antonia Luque: bautizada 19 Abr 1791; no se indica fecha de nacimiento. Hija legítima de Vic^{te} Luque y de Brigida Almiron. Madrina Ana Maria Saucedo (f. 81v)

412. Subcondit - Juan Vicente: bautizado 19 Abr 1791; no se indica fecha de nacimiento. Se ignoran sus padres. Padrinos Josef Ign^{o} Maciel y Feliciana Sanches (f. 81v)

413. Tomas Ant^{o} Toledo: bautizado 19 Abr 1791; de 5 días de nacido. Hijo legítimo de Josef Toledo y de Ana Contreras. Padrinos Juan Lorenzo Medina ℘ Ign^{a} Medina (f. 82)

414. Juana de la Cruz Nuñes: bautizada 24 Abr 1791; de 1 mes de edad. Hija legítima de Juan Estevan Nuñes y de Catalina Contreras. Padrinos Juan Josef Gauna y Ant^{a} Sotelo (f. 82)

415. Maria Isabel Ximenes: bautizada 25 Abr 1791; de 4 días

Cortesía de genealogiafamiliar.net

de edad. Hija legítima de Juan Josef Ximenes y de Franca Frutos. Padrinos Luis Josef Basconselo y Bernarda Ximenes (f. 82)

416. Eusevia Anta: bautizada 25 Abr 1791; de 2 meses de nacida. Se ignoran sus padres. Padrinos Juan Florencio Gonzs e Isabel Gonzales (f. 82v)

417. Benito Anto: bautizado 25 Abr 1791; de 1 mes de edad. Se ignoran sus padres. Padrinos Lorenzo Nuñes y Teresa Soto (f. 82v)

418. Nicolas Anto: bautizado 25 Abr 1791; de 5 meses de edad. Se ignoran sus padres. Padrinos Domingo Gonzs y Maria del Carmen Gonzs (f. 82v)

419. Maria Dominga Crue: bautizada 25 Abr 1791; de 1 mes de nacida. Hija legítima de Vtnt Crue y de Lucia Leguisamon. Padrinos Dn Franco Xavier de Casajus y Da Rosa Casajus (f. 83)

420. Franco Anto Sanches: bautizado 26 Abr 1791; no se indica fecha de nacimiento. Hijo legítimo de Josef Sanches y de Maria Grega Cegovia. Padrinos Marcelo Duran y Petrona Sanches (f. 83)

421. Manuel Antonio: bautizado 26 Abr 1791; de 6 días de nacido. Sus padres se ignoran. Padrinos Pedro Vallejos y Geronima Arriola (f. 83v)

422. Pasqual Anto nIbarrola: bautizado 26 Abr 1791; de 3 días de nacido. Hijo legítimo de Dionicio Ibarrola y de Maria del Carmen Fernz. Padrinos Manuel Cegovia y Josefa Rios (f. 83v)

423. Pedro Nolasco Villordo: bautizado 26 Abr 1791; de 2 meses de edad. Hijo legítimo de Ramon Billordo y de Gregoria Gonzs. Padrinos Ignco Soto y Maria Anta Rolon (f. 83v)

424. Manuela Anta Lopes: bautizada 27 Abr 1791; no se indica fecha de nacimiento. Hija legítima de Miguel Lopes y de Felipa Gomes. Padrinos Pedro Alegre y Juan Belasco (f. 84)

425. Justa Petrona Rodrigz: bautizada 27 Abr 1791; de 2 meses de nacido. Hija legítima de Juan Josef Rodrigz y Juana Maria Galarsa. Padrinos Migl Galarza y Franca Iuqe (f. 84)

426. Subcondit - Maria Anta Silva: bautizada 28 Abr 1791; no se indica fecha nacimiento. Hija legítima de Manuel Silva y de Juana Galarza . Padrinos Diego Fernz y Franca

Cortesía de genealogiafamiliar.net

Luque (f. 84v)

427. Romualdo Antonio: bautizado 28 Abr 1791; de 2 meses de nacido. Se ignoran sus padres. Padrinos Juan Tomas Fern^{z} y Petrona Ursula Piris (f. 84v)

428. Pablo Ant^{o}: bautizado 29 Abr 1791; de 3 días de nacido. Se ignoran sus padres. Padrinos Xavier Mieres y Maria Gonz^{s} (f. 84v)

429. Mariano Ant^{o} Perez: bautizado 29 Abr 1791; no se indica fecha de nacimiento. Padrinos Manuel Sandoval y Catalina Gomes (f. 85) HIJO LEGITIMO DE MARIANO PEREZ Y JOSEFA SANCHES

430. Man^{l} Ant^{o}: bautizado 30 Abr 1791; de 2 meses de edad. Se ignoran sus padres. Padrinos Josef Salazar y Petrona Salazar (f. 85)

Mayo de 91

431. Juan Greg^{o}: bautizado 1 May 1791; de 8 días de nacido. Se ignoran sus padres. Padrinos Josef Pichoto y Rosa Delgado (f. 85v)

432. Micaela Ant^{a}: bautizada 1 May 1791; de 4 meses de nacida. Sus pedres se ignoran. Padrinos Tomas Dias y Juana Aguilar (f. 85v)

433. Felipe Ant^{o} Escobar: bautizado 1 May 1791; de 3 días de nacido. Hijo legítimo de Lazaro Escobar y Lucia Cegovia. Padrinos Xavier Mieres y Maria Paula Corrales (f. 85v)

434. Ant^{o} Josef: bautizado 3 May 1791; de 2 meses de nacido. Se ignoran sus padres. Padrinos Josef Ign^{o} Soto y Dionicia Ensinas (f. 86)

435. Maria ^{C}atalina Aguilar: bautizada 3 May 1791; de 2 días de nacida. Hija legítima de Juan Simon Aguilar y de Petrona Sanches. Padrinos Juan Andres Ensinas y Bernarda Vallejos (f. 86)

436. Maria ^{T}eresa: bautizada 4 May 1791; de 2 meses de nacida. Se ignoran sus padres. Padrinos Fran^{co} Orrego y Manuela Barrios (f. 86)

437. Catalina Ant^{a}: bautizada 6 May 1791; de 8 días de nacida. Se ignoran sus padres. Padrinos Bartolo Gomes y Lorenza Barrios (f. 86v)

438. Pedro Nolasco: bautizado 7 May 1791; de 8 días de nacido. Se ignoran sus padres. Padrinos Manuel Mendoza y Anita Maldonado (f. 86v)

Cortesía de genealogiafamiliar.net

439. Juana Ant[a] de Lima: bautizada 9 May 1791; de 4 días de nacida. Hija legítima de Fabian de Lima y de Maria Ines Sacarias. Padrinos D[n] Fran[co] Quebedo y Teresa Obregon (f. 86v)

440. Josefa Ant[a]: bautizada 11 May 1791; de dos días de nacida. Se ignoran nombres de sus padres. Padrinos Josef Ign[o] Fern[z] y Maria Juana Pereira (f. 87)

441. Maria Greg[a] Falcon: bautizada 11 May 1791; nacida el mismo día. Hija legítima de Bartolo Falcon y de Fran[ca] Carmona. Padrinos Euxenio Toledo y Ana Falcon (f. 87)

442. Buena Vent[a] Ant[o] Lopes: bautizado 11 May 1791; de 6 meses de nacido. Hijo de Josef Ign[o] Lopes y de Catalina Barrios. Madrina Antonia Rosa Lopes (f. 87v)

443. Maria del Rosario Gomes: bautizada 14 May 1791; de 2 días de nacida. Hija legítima de Pablo Gomez y Gregoria Gonzeles. Padrinos Pasqual Gomez y Bernardina Romero (f. 87v)

444. Maria Greg[a] Petrona Aguilar: Bautizada 14 May 1791; de 3 días de nacida. Hija legítima de Tomas Aguilar y de Maria Fran[ca] ...les. Padrinos Juan de la Cruz Xara y Maria Isabel Cabrera (parte ilegible) (f. 87v)

445. Justo Pastor Romero: bautizado 15 May 1791; de dos meses de nacido. Hijo legítimo de Felis Romero y de Petrona Almiron. Padrinos Josef Galban y Josefa Ramires (f. 88)

446. Maria Petrona Vallejos: bautizada 16 May 1791; de 1 mes de nacida. Hija legítima de Domingo Vallejos y de Rosa Aguirre. Padrinos Josef Domingo Montañas y Rosa Ledesma (f. 88)

447. Josef Isidro Aquino: bautizado 16 May 1791; de tres días de nacido. Hijo legítimo de Mariano Aquino y de Marg[ta] Arriola. Padrinos Manuel Portillo y Melchora Arriola (f. 88)

448. Miguel Ant[o] Galarza: bautizado 16 May 1791; de ocho días de nacido. Hijo legítimo de Josef Galarza y de Martina Duran. Padrinos Pasqual Gomez y Maria Isabel Paiba (f. 88v)

449. Maria Greg[a]: bautizada 16 May 1791; de 8 días de nacida. Se ignoran sus padres. Padrino Fran[co] Lescano (f. 88v)

450. Maria Antonia: bautizada 20 May 1791; de dos meses de nacida. Se ignoran sus padres. Padrinos Fran[co] Crrego y Maria Josefa Barrios (f. 89)

Cortesía de genealogiafamiliar.net

451. Fran^ca Ant^a: bautizada 21 May 1791; de 4 días de nacida. Sus padres se ignoran. Padrinos Pedro Pablo Rodrig^z y Silveria Rodrig^z (f. 89)

452. Maria Petrona Torales: bautizada 22 May 1791; de 5 días de nacida. Hija legítima de Ramon Torales y Marg^ta Meza. Padrinos Juan Jurado y Marg^ta Vallejos (f. 89)

453. Bernardino Ant^o Salazar: bautizado 22 May 1791; nacido de 3 días. Hijo legítimo de Santiago Salazar y de Maria Euxenia Ximenes. Padrinos Juan Medina y Maria Perez (f. 89v)

454. Pedro Ant^o Ramires: bautizado 22 May 1791; no se indica fecha de nacimiento. Hijo legítimo de Josef Fran^co Ramires y de Josefa Gonz^s. Madrina Maria Marg^ta Gonzales (f. 89v)

455. Juan Manuel Ximenes: bautizado 23 May 1791; de 1 mes de nacido. Hijo legítimo de Ign^o Ximenes y de Juana Bega. Padrinos Pedro Pablo Espinola y Melchora Canteros (f. 89v)

456. Juan Ant^o: bautizado 24 May 1791; de 4 meses de nacido. Se ignoran sus padres. Padrinos Josef Escalante y Maria Ign^a Blanco (f. 90)

457. Galeno Ant^o: bautizado 26 May 1791; de 2 meses de nacido. Se ignoran sus padres. Padrino Gaspar Maciel (f. 90)

458. Juana Fran^ca Rodriguez: bautizada 26 May 1791; de dos días de nacida. Hija legítima de Josef Rodriguez y de Maria Isabel Fern^z. Madrina Rosa Silva (f. 90v)

459. Juan Fran^co Espinola: bautizado 26 May 1791; de 4 días de nacido. Hijo legítimo de Padro Pablo Espinola y de Isabel Murrada. Padrinos Pedro Gallardo y Maria Murrada (f. 90v)

460. Juan Ant^o Basques: bautizado 29 May 1791; de 3 días de nacido. Hijo legítimo de Eustaquio Basques y de Josefa Pintos. Padrinos D^n Luis Basconselos y Maria Ant^a Gallardo (f. 90v)

461. Bernardino Ant^o Gutierres: bautizado 29 May 1791; de 10 meses de nacido. Hijo legítimo de Baltazar Gutierres y de Magdalena Romero. Padrinos Lorenzo Miño y Petrona Vallos (f. 91)

462. Maria Florenciana Juares: bautizada 30 May 1791; no se indica fecha nacimiento. Hija legítima de Pablo Juares y de Maria Josefa de los Rios. Padrinos Justo Santuchos y Manuela Soza (f. 91)

Cortesía de genealogiafamiliar.net

463. Maria Margarita Benites: bautizada 31 May 1791; de 2 meses de nacida. Hija legítima de Lazaro Benites y de Geronima Godoy. Madrina D[a] Lucia Garcia (f. 91v)

Junio de 91

464.—Fran[ca] Ant[a] Esquibel: batizada 3 Jun 1791; de 1 mes de nacido. Hija legítima de Fran[co] Esquibel y de Maria del Carmen Basualdo. Padrinos Ant[o] Basualdo y Silveria Ramires (f. 91v)

465.—Elias Ant[o]: bautizado 3 Jun 1791; de 10 días de nacido. Se ignoran sus padres. Padrinos Ant[o] Basualdo y Silveria Ramires (f. 91v)

466.—Petronila Rosa Zamudio: bautizada 6 Jun 1791; de 6 días de nacida. Hija legítima de Josef Ant[o] Zamudio y de Rosa Juanlindo. Padrinos D[n] Ant[o] Gutierres y D[a] Teresa Obregon (f. 92)

467. Pedro Nolasco Peres: bautizado 6 Jun 1791; de 20 días de nacido. Hijo legítimo de Juan Ant[o] Peres y de Isabel Contreras. Padrinos Xervacio Ximenes y Fran[ca] Perez (f. 92)

468. Isidora Ant[a]: bautizada 6 Jun 1791; de 1 mes de nacida. Se ignoran sus padres. Padrinos Ignacio Juares y Geronima Aranda (f. 92)

469. Manuel Ant[o]: bautizado 6 Jun 1791; de 12 días de nacido. Se ignoran sus padres. Padrinos Ant[o] Doming[z] y Marg[ta] Godoy (f. 92v)

470. Marcos Ant[o] Lugo: bautizado 8 Jun 1791; no se indica fecha de nacimiento. Hijo legítimo de Josef Ign[o] Lugo y de Petrona Barrios. Padrinos Bernardo Garay y Maria Greg[a] Garay (f. 92v)

471. Maria Melchora Fern[z]: bautizada 10 Jun 1791; de 2 meses de nacida. Hija legítima de Lorenzo Fern[z] y de Isabel Soza. Padrinos Carlos Godoy y Juana Godoy (f. 93)

472. Josef Manuel Millan: bautizado 11 Jun 1791; no se indica fecha de nacimiento. Hijo legítimo de Josef Manuel Millan y de Ursula Gonzales. Padrinos Romualdo Vera y Maria Cañete (f. 93)

473. Juana de la Cruz Sanchez: bautizada 11 Jun 1791; de 1 mes de nacida. Hija legítima de Juan Sanchez y de Lorenza Balcazar. Padrinos Bonifacio Fern[z] y Juana Parras (f. 93)

474. Manuel Antonio: bautizado 12 Jun 1791; de 10 días de nacido. Se ignoran sus padres. Padrinos Josef Justo

Cortesía de genealogiafamiliar.net

Duarte y Silveria Azebedo (f. 93v)

475.—Juan Josef Rolon: bautizado 13 Jun 1791; de 2 meses de nacido. Hijo legítimo de Ignacio Rolon y de Maria Rosario Medina. Padrinos Juan Andres Ledesma y Maria Florenciana Medina (f. 93v)

476. Isidora Leguisamon: bautizada 13 Jun 1791; de 1 mes de nacida. Hija legítima de Fran^co Leguisamon y Feliciana Medina. Padrinos Juan Andres Leguisamon y Ana Godoy (f. 93v)

477. Margarita Ant^a: bautizada 15 Jun 1791; de 4 días de nacida. Se ignoran sus padres. Padrinos Pedro Nolasco Ensinas y Petrona Toledo (f. 94)

478. Bernarda Ant^a Sotelo: bautizada 18 Jun 1791; de 6 meses de nacida. Hija de Luis Sotelo y de Maria Petrona Cañete. Padrinos Clemente Cabrera y Tomasa Sotelo (f. 94)

Julio de 91

479. Maria Petrona: bautizada 4 Jul 1791; de 8 días de nacida. Se ignoran sus padres. Padrinos Pedro Espinosa y Rosa Aguirre (f. 94)

480. Bernardina Sacarias: bautizada 4 Jul 1791; no se indica fecha de nacimiento. Hija legítima de Juan de la Rosa Sacarias y de Maria Rosa Luque. Madrina Maria Petrona Cegovia (f. 94)

481. Pedro Pablo: bautizado 5 Jul 1791; de 3 días de nacido. Se ignoran sus padres. Padrinos Bernardo Toledo y Margarita Rodriguez (f. 94)

482. Maria Angela Perez: Bautizada 6 Jul 1791; de 5 días de nacida. Hija legítima de Miguel Peres y de Lorenza Medina. Padrinos Nicolas Esquibel y Micaela Esquibel (f. 95)

483. Pedro Pablo: bautizado 6 Jul 1791; de 6 días de nacido. Se ignoran sus padres. Padrinos Fran^co Solano Maldonado y Maria Ignacia Xara (f. 95)

484. Ana Ant^a: bautizada 6 Jul 1791; de 2 días de nacida. Sus padres se ignoran. Padrinos Fran^co Ortube y Pascuala Balensuela (f. 95)

485. Manuel Ant^o: bautizado 8 Jul 1791; no se indica fecha de nacimiento. Se ignoran sus padres. Padrinos Bicente Maciel y Fran^ca Antonia Maciel (f. 95v)

486.—Ignacio Ant^o Belaustegui: bautizado 8 Jul 1791; no se indica fecha de nacimiento. Hijo legítimo de D^n Josef

Cortesía de genealogiafamiliar.net

Ign^{o} Belaustegui y de Dª Maria Ant^{a} Casajus. Padrinos D^{n} Fran^{co} Xav^{r} de Casajus y Dª Maria Ursula Casajus (f. 95v)

487. Maria Petrona Portillo: bautizada 9 Jul 1791; de 6 meses de nacida. Hija legítima de Bartolo Portillo y de Josefa Garcia. Padrinos Josef Ruis y Maria Teresa de Soza (f. 96)

488. Josef Ign^{o}: bautizado 10 Jul 1791; de dos días de nacido. Se ignoran sus padres. Padrinos Josef Rodrig^{z} Mendez y Maria Isabel Fern^{z} (f. 96)

489. Maria Isabel Sauzedo: bautizada 10 Jul 1791; de 8 días de nacida. Hija legítima de Greg^{o} Sauzedo y de Bernarda Machuca. Padrinos Josef Ant^{o} Rolon y Juana Rosa Espinosa (f. 96)

490. Juan Ant^{o} Juares: bautizado 12 Jul 1791; de 4 meses de nacido. Hijo legítimo de Martin Juares y de Manuela Benites. Padrinos Juan Bapt^{a} Molina y Catalina Molina (f. 96v)

491. Balentin Antonio: bautizado 14 Jul 1791; de 6 días de nacido. Se ignoran sus padres. Padrinos Narzizo Araujo y Petrona Cena (f. 96v)

492. Juan Vicente: bautizado 15 Jul 1791; de 3 días de nacido. Se ignoran sus padres. Padrinos Pasqual Colman y Maria Bernarda Pavon (f. 97)

493. Maria Rufina: bautizada 18 Jul 1791; de 8 días de nacida. Se ignoran sus padres. Padrinos Juan Ant^{o} Bargas y Ignacia Isfrain (f. 97)

494. Maria Marg^{ta} de Meza: bautizada 19 Jul 1791; de 4 días de nacida. Hija legítima de Leon de Meza y de Maria del Carmen Perez. Padrinos Pasq^{l} Barbosa y Maria Josefa Perez (f. 97)

495. Maria de la Encarnacion: bautizada 19 Jul 1791; no se indica fecha de nacimiento. Se ignoran sus padres. Padrinos Fran^{co} Xavier Ruda y Rosa Salinas (f. 97v)

496. Juana Isabel Gallardo: bautizada 19 Jul 1791; no se indica fecha de nacimiento. Hija legítima de Fran^{co} Gallardo y de Rosa Olivares. Padrino D^{n} Juan Solis (f. 97v)

497. Juan Chrisostomo Dias: bautizado 19 Jul 1791; de 6 meses de nacido. Hijo legítimo de Juan Vic^{te} Dias y de Pasquala Ramires. Padrinos Juan Josef Ramires y Maria Bega (f. 97v)

Cortesía de genealogiafamiliar.net

498.- Juan Ventura: bautizado 19 Jul 1791; de 5 días de nacido. Se ignoran sus padres. Padrinos Juan Fran^co Ballejos y Rosa Balladares (f. 98)

499. Maria de los Angeles Fernandez: bautizada 22 Jul 1791; de 4 días de nacida. Hija legítima de Xavier Fern^z y de Maria Gomez. Padrinos Theodoro Basquez y Marta Fran^ca Sanches (f. 98)

500. Juan Ant^o: bautizado 22 Jul 1791; de 2 días de nacido. Se ignoran sus padres. Padrinos Bonifacio Hern^z y Maria del Carmen Parras (f. 98v)

501. Maria Felipa Godoy: bautizada 24 Jul 1791; no se indica fecha nacimiento. Hija legítima de Bic^te Godoy y de Maria Fran^ca Caseres. Madrina Maria Florinda Bargas (f. 98v)

502. Maria Silveria Ramires: bautizada 24 Jul 1791; de 1 mes de nacida. Hija legítima de Ant^o Ramires y de Manuela Godoy. Padrinos Sebastian Alegre y Maria del Carmen Acosta (f. 98v)

503. Justa Pastora Gomez: bautizada 24 Jul 1791; de 6 días de nacida. Hija legítima de Juan Vic^te Gomez y de Fran^ca Isabel Rios. Madrina Margarita Martinez (f. 99)

504. Maria de los Santos Bergara: bautizada 25 Jul 1791; de 3 días de nacida. Hija legítima de Pedro Josef Bergara y de Ana Sanchez. Madrina Agueda Martinez (f. 99)

505. Ana Fran^ca: bautizada 26 Jul 1791; de 4 días de nacida. Se ignoran sus padres. Padrinos Marcos Antonio Otieso y Maria Simona Mendes (f. 99)

506. Juan Vic^te Gomez: bautizado 28 Jul 1791; de 1 mes de nacido. Hijo legítimo de Geronimo Gomez y de Maria Eusevia Benites. Padrinos D^n Julian Nuñes y Juana Maria Gomes (f. 99v)

507. Fran^co Solano de Meza: bautizado 28 Jul 1791; de 8 días de nacido. Hijo legítimo de Nicolas de Meza y de Micaela Sanches. Padrinos Christoval Duran y Petrona Meza (f. 99v)

508. Maria Ana Gomez: bautizada 28 Jul 1791; de 6 días de nacida. Hija legítima de Domingo Gomez y Juana Fran^ca Gomes (f. 99v)

509. Ana Maria: bautizada 29 Jul 1791; de 9 días de nacida. Se ignoran sus padres. Padrinos Euxenio Toledo y Agueda Albares (f. 100)

Cortesía de genealogiafamiliar.net

510. Maria Juana Molina: bautizada 30 Jul 1791; nacida 24 de este mes. Hija legítima de Manuel Molina y Ana de Meza. Padrinos Manuel Sanchez y Maria del Carmen Beron (f. 100)

511. Felipe Santiago: bautizado 30 Jul 1791; de 6 días de nacido. Sus padres se ignoran. Padrinos Juan Josef Enriq^{e} y Ana Maciel (f. 100v)

Agosto de 91

512. Tomas Ant^{o} Alegre: bautizado 1 Ago 1791; de 3 días de nacido. Hijo legítimo de Xavier Alegre y de Fran^{ca} Godoy. Padrinos Fran^{co} Moningo, natural del Paraguay, y Maria del Rosario Perez (f. 100v)

513. Maria Isabel Gomez: bautizada 1 Ago 1791; de 2 meses de nacida. Hija legítima de Basilio Gomez y de Juana Piriz. Madrina Petrona Ursula Piris (f. 101)

514. Maria Ign^{a} Pichoto: bautizada 4 Ago 1791; de 4 días de nacida. Hija legítima de Josef Pichoto y de Manuela Mieres. Padrinos Xavier Mieres y Rosa Silva (f. 101)

515. Pedro Ant^{o} Rodriguez: bautizado 4 Ago 1791; de 3 días de nacido. Hijo legítimo de Fran^{co} Rodrig^{z} y de Petrona Sanchez. Padrinos Bentura Duarte y Fran^{ca} Ballejos (f. 101)

516. Dominga Ant^{a} Aguirre: bautizada 6 Ago 1791; de 2 días de nacida. Hija de Juan Ant^{o} Aguirre y de Juana Isabel Gonz^{s}. Madrina Josefa Aguilar (f. 101v)

517. Ign^{o} Norverto: bautizado 7 Ago 1791; de 8 días de nacido. Se ignoran sus padres. Padrinos Juan Ildefonso Gonzales y Lorenza Almiron (f. 101v)

518. Manuel Ventura Cano: bautizado 7 Ago 1791; de 5 días de nacido. Hijo legítimo de Pedro Cano y de Maria Isabel Alegre. Padrinos D^{n} Pedro Cano y Dª Dominga Cano (f. 101v)

519. Josefa Antonia Ortiz: bautizada 7 Ago 1791; de 2 días de nacida. Hija legítima de D^{n} Manuel Ortiz y de Maria Figueroa. Padrinos D^{n} Christoval Balcazar y Maria Teresa Bazan (f. 102)

520. Cayetano Antonio Gomez: bautizado 8 Ago 1791; de 4 días de nacido. Hijo legítimo de Bernardo Gomes y de Juana Isabel Prieto. Padrinos D^{n} Santiago Gonz^{s} y Dª Juana Almiron (f. 102)

521. Fran^{ca} Ant^{a} Orrego: bautizada 9 Ago 1791; de 3 meses de

Cortesía de genealogiafamiliar.net

nacida. Hija legítima de Juan Manuel Orrego y de Clara Sanches. Madrina Maria Florenciana Maldonado (f. 102v)

522. Maria Isabel Gonz^{s}: bautizada 10 Ago 1791; de 4 días de nacida. Hija legítima de Manuel Gonzales Chanos y Maria Gonzales. Padrinos D^{n} Ignacio Belando y Maria Geronima Almiron (f. 102v)

523. Lorenza Antonia Rosas: bautizada 14 Ago 1791; de 4 días de nacida. Hija legítima de Josef Nicolas Rosas y de Juana Gonz^{s}. Padrinos Manuel Ant^{o} Aguirre y Maria Tomasa Aguirre (f. 102v)

524. Maria Lorenza Ayala: bautizada 15 Ago 1791; nacida 10 de este mes. Hija legítima de Severino Ayala y de Maria Ign^{a} Frutos. Padrinos Juan Pablo Sandobal y Fran^{ca} Ant^{a} Romero (f. 103)

525. Maria del Transito Peres: bautizada 18 Ago 1791; de 6 días de nacida. Hija legítima de Sebastian Peres y de Juana Ventura Rodriguez. Padrinos Fran^{co} Dias y Sebastiana Gonz^{s} (f. 103)

526. Juan Josef: bautizado 19 Ago 1791; de 4 días de nacido. Se ignoran sus padres. Padrinos D^{n} Ant^{o} Gutierres del Castillo y Gregoria Molina (f. 103)

527. Josef Lorenzo Vallejos: bautizado 19 Ago 1791; de ocho días de nacido. Hijo de Mariano Vallejos y de Paula Gomez. Padrinos Gaspar Lopes y Maria Ant^{a} Flores (f. 103v)

528. Roque Jacinto Montusa: bautizado 20 Ago 1791; de 5 días de nacido. Hijo legítimo de Josef Montusa y de Maria Bern^{da} Ozuna. Padrinos D^{n} Leon Martinez y Dª Felipa Fernandes (f. 103v)

529. Maria Josefa Petrona Bedoya: bautizada 20 Ago 1791; nacida 20 Jun del mismo año. Hija legítima de D^{n} Manuel de Bedoya y de Dª Margarita Lagraña. Abuelos paternos: D^{n} Fran^{co} de Bedoya y Dª Maria Garcia de Cossio. Abuelos maternos: D^{n} Ciprian de Lagraña y Dª Gregoria Zamudio. Padrinos D^{n} Miguel Geronimo Gramajo y Dª Fran^{ca} Ant^{a} de la Mota (f. 104)

530. Pedro Josef Gomes: bautizado 20 Ago 1791; no se indica fecha de nacimiento. Hijo legítimo de Santos Gomes y de Juana Belasco. Padrinos Juan Carse y Teresa Fern^{z} (f. 104)

531. Maria Petrona Albares: bautizada 20 Ago 1791; no se in-

Cortesía de genealogiafamiliar.net

dica fecha de nacimiento. Hija legítima de Manuel Ant° Albares y de Maria Margarita Retamoso. Madrina Dª Josefa Sanches (f. 104)

532.—Josefa Isabel: bautizada 24 Ago 1791; de 4 días de nacida. Se ignoran sus padres. Padrinos Julian Beron y Manuela Veron (f. 104v)

533. Ignacio Ant°: bautizado 24 Ago 1791; nacido 1 de este mes. Se ignoran sus padres. Padrinos Juan de Dios Mamprin y Maria de Meza (f. 104v)

534. Bartola Ant^a Parras: bautizada 24 Ago 1791; de 8 días de nacida. Hija legítima de Bentura Parras y de Josefa Godoy. Padrinos D^n Felipe Sanches y Dª Josefa Parras (f. 104v)

535. Ignacio de la Cruz: bautizado 26 Ago 1791; de 1 mes de nacido. Hijo legítimo de Miguel Geronimo de la Cruz y de Maria Greg^a Acosta. Padrinos Fran^co Xav^r Barveran y Maria Magdalena Soto (f. 105)

536. Bartolo Ant°: bautizado 26 Ago 1791; de 3 días de nacido. Se ignoran sus padres. Padrinos Juan Caballero y Tereza Dias (f. 105)

537. Bartolo Antonio: bautizado 28 Ago 1791; no se indica fecha de nacimiento. Se ignoran sus padres. Padrinos Fran^co Xavier Lagraña y Ant^a Rosa Maciel (f. 105v)

538. Ramona Isabel Gomes: bautizada 28 Ago 1791; de 2 meses de nacida. Hija legítima de Manuel Ant° Gomes y de Andrea Ruis. Madrina Juana Gonz^s (f. 105v)

539. Maria Lorenza Monson: bautizada 28 Ago 1791; no se indica fecha de nacimiento. Hija legítima de Bartolo Monson y de Clara de Meza. Padrinos Juan Estevan Monson y Magdalena Romero (f. 105v)

540. Maria Luisa Ensinas: bautizada 28 Ago 1791; de 5 días de nacida. Hija legítima de Narzizo Ensinas y de Lorenza Gomes. Padrinos Antonio Pintos y Juana Barrios (f. 106)

541. Agustina Rosa Falcon: bautizada 31 Ago 1791; de 3 días de nacida. Hija legítima de Miguel Falcon y de Maria Geronima Arriola. Padrinos Marcos Rodriguez y Melchora Arriola (f. 106)

Septiembre de 91

542. Agustin de la Rosa: bautizado 1 Sep 1791; de 3 días de nacido. Se ignoran sus padres. Padrinos Lorenzo Soto

Cortesía de genealogiafamiliar.net

y Luisa de Soto (f. 106v)

543. Josef Luis Christaldo: bautizado 1 Sep 1791; de 4 días de nacido. Hijo legítimo de Salvador Christaldo y de Josefa Sacarias. Padrino Josef Christaldo (f. 106v)

544. Luis Ant^{o} Olivera: bautizado 1 Sep 1791; nacido 25 Ago de mismo año. Hijo legítimo de Felipe Olivera y de Petrona Luque. Padrinos Josef Christaldo y Rosa Salinas (f. 106v)

545. Juan Agustin Lucero: bautizado 2 Sep 1791; de 6 días de nacido. Hijo legítimo de Ramon Lucero y de Petrona Betasco. Padrinos Gregorio Moran y Marg^{ta} Monson (f. 107)

546. Manuel Ant^{o} Lazaro: bautizado 4 Sep 1791; de 2 meses de nacido. Hijo legítimo de Anizeto Lazaro y de Antonia Mesa. Padrinos Juan Ant^{o} Aguirre y Juana Isabel Gonz^{s} (f. 107)

547. Maria Lorenza Benites: bautizada 4 Sep 1791; de 1 mes de nacida. Hija legítima de Juan Benites y de Fran^{ca} Obiedo. Padrinos Pedro Pablo Alarcon y Sebastiana Soto (f. 107)

548. Rosalia Ant^{a} Vallejos: bautizada 4 Sep 1791; de 2 meses de nacida. Hija legítima de Pasqual Vallejos y de Josefa Christaldo. Madrina Gregoria Sanches (f. 107v)

549. Maria del Transito: bautizada 4 Set 1791; de 1 mes de nacida. Se ignoran sus padres. Padrinos Manuel Ign^{o} Lagraña y Simona Quiros (f. 107v)

550. Lorenzo Antonio: bautizado 4 Sep 1791; de 15 días de nacido. Se ignoran sus padres. Padrinos Fran^{co} Orrego y Pasquala Orrego (f. 107v)

551. Juan Silverio Sanches: bautizado 4 Sep 1791; de 1 mes de nacido. Hijo legítimo de Agustin Sanches y de Feliciana Gonzales (f. 108)(no figuran los padrinos)

552. Ant^{o} Carmelo Ocantos: bautizado 5 Sep 1791; no se indica fecha de nacimiento. Hijo legítimo de D^{n} Josef Ocantos y Dª Juana Suarez. Padrinos D^{n} Fran^{co} Marquez y Dª Rosa Suares (f. 108)

553. Juan de la Rosa Curtidiano: bautizado 9 Sep 1791; de 6 días de nacido. Hijo legítimo de Josef Curtidiano y de Maria Gonz^{s}. Padrinos Ign^{o} Sanches y Martina Gomez (f. 108v)

554. Maria Manuela: bautizada 15 Sep 1791; de 1 mes de nacida. Se ignoran sus padres. Padrinos Josef Ign^{o} Ortiz y Agustina Insauralde (f. 108v)

Cortesía de genealogiafamiliar.net

555. Maria Josefa Fern^{z}: bautizada 15 Sep 1791; de 7 días de nacida. Hija legítima de Mariano Fern^{z} y de Ana Baez. Madrina Maria Almiron (f. 108v)

556. Josef Benancio: bautizado 15 Sep 1791; de 5 meses de nacido. Se ignoran sus padres. Padrinos Josef Pichoto y Josefa Godoy (f. 109)

557. Juan Lorenzo Sotelo: bautizado 16 Sep 1791; nacido 9 Ago del mismo año. Hijo legítimo de Pedro Ign^{o} Sotelo y de Josefa Ballejos. Madrina Juana Maria Delgado (f. 109)

558. María del Carmen: bautizada 22 Sep 1791; de tres meses de nacida. Se ignoran sus padres. Padrino Bernardino Irrasabal (f. 109)

559. Fran^{co} Ant^{o}: bautizado 22 Sep 1791; de 7 meses de edad. Se ignoran sus padres. Padrinos Juan de la Cruz Cegovia y Maria Lucia Blanco (f. 109)v

560. Bernarda Ant^{a}: bautizada 22 Sep 1791; de 5 meses de nacida. Se ignoran sus padres. Madrina Maria Ign^{a} Aquino (f. 109)v

561. Matheo Antonio Morales: bautizado 22 Sep 1791; de 2 días de nacido. Hijo legítimo de Juan Luis Morales y de Maria del Carmen Ramires. Padrinos Fran^{co} Gomes y Pasquala Fern^{z} (f. 109v)

562. Fran^{co} Cipriano: bautizado 24 Sep 1791; de 15 días de nacido. Se ignoran sus padres. Padrinos Marcos Rodriguez y Maria Esquibel (f. 110)

563. Ramon de la Rosa Alarcon: bautizado 24 Sep 1791; de un mes de nacido. Hijo legítimo de Fran^{co} Alarcon y de Geronima Lopes. Padrinos Josef Castillo y Maria Rosa Lopes (f. 110)

564. Justo Pastor Gauna: bautizado 25 Sep 1791; de 2 meses de nacido. Hijo legítimo de Fran^{co} Gauna y de Juana S...za. Padrinos Juan Cena y Maria Espinola (f. 110v) (parte ilegible)

565. Lucia Ant^{a} Bravo: bautizada 29 Sep 1791; de 2 meses de nacida. Hija legítima de Josef Bravo y de Melchora Brabo. Padrinos Andres Azebedo y Maria Blasia Paiba (f. 110v)

566. Miguel Geronimo Agote: bautizado 29 Sep 1791; no se indica fecha de nacimiento. Hijo de Martin Agote y Maria Ilaria Perez. Padrinos Juan Ferret y Fran^{ca} Alsina (f. 110v)

Cortesía de genealogiafamiliar.net

Octubre de 91

567.—Agustin Ant° Soza: bautizado 2 Oct 1791; no se indica fecha nacimiento. Hijo legítimo de Ant° Soza y de Maria Ines Ballejos. Padrinos Mariano Aquino y Margarita Arriola (f. 111)

568. Subcondit - Pedro Josef: bautizado 9 Oct 1791; sin fecha de nacimiento. Se ignoran sus padres. Padrinos Agustin Nuñes y Maria Ramona Nuñes (f. 111)

569.—Manuel Antonio Veron: bautizado 11 Oct 1791; de 5 días de nacido. Hijo legítimo de Juan Simon Veron y de Rosa Godoy. Padrinos Antonio Doming^z y Margarita Godoy (f. 111)

570. Josef del Rosario: bautizado 14 Oct 1791; de 7 días de nacido. Se ignoran sus padres. Madrina Antonia Ramires (f. 111v)

571. Fran^co Ant° Cardoso: bautizado 15 Oct 1791; de 6 días de nacido. Hijo legítimo de Pedro Pablo Cardoso y de Maria Ign^a Toledo. Padrinos Ramon Mendez y Maria Irrasabal (f. 111v)

572. Maria Lucia: bautizada 16 Oct 1791; de 2 días de nacida. Se ignoran sus padres. Padrinos Juan Ign° Aguirre y Narziza Espinosa (f. 112)

573. Gregorio Ant° Frutos: bautizado 21 Oct 1791; de 2 meses de nacido. Hijo legítimo de Ramon Frutos y de Marg^ta Godoy. Madrina Maria Lucia Blanco (f. 112)

574. Maria del Rosario Gutierres: bautizada 21 Oct 1791; de 22 días de nacida. Hija legítima de Simon Gutierres y de Josefa Gonzales. Madrina Manuela Romero (f. 112)

575. Maria Lorenza Caseres: bautizada 25 Oct 1791; de 2 meses de nacida. Hija legítima de Pedro Ant° Caseres y de Maria Josefa Ibarra. Padrinos Fran^co Ant° Ibarra y Fran^ca Rios (f. 112v)

576. Josef Mariano Escalante: bautizado 26 Oct 1791; de 15 días de nacido. Hijo legítimo de Domingo Escalante y de Maria Ant^a Enrique. Madrina Fran^ca Gomes (f. 112v)

577. Rafael Ant° Gomes: bautizado 26 Oct 1791; de 3 días de nacido. Hijo de Faustino Gomes y de Maria Ign^a Cabral. Padrinos Ant° Luis Fern^z y Maria Joaquina Montes (f. 112v)

578. Maria Ines Alvares: bautizada 28 Oct 1791; de 5 días de nacida. Hija legítima de Sebastian Albares y de Agustina

Cortesía de genealogiafamiliar.net

Bergara. Padrinos Manuel Sanchez y Petrona Cegovia (f. 113)

579. Subcondit - Juan Bapt[a] Sanchez: bautizado 29 Oct 1791; no se indica edad. Hijo legítimo de Manuel Sanchez y de Fran[ca] Caseres. Padrinos Juan Vic[te] Portillo y Juana Carballo (f. 113) (en la partida dice Bautista)

530.

Noviembre de 91

580. Vic[te] Josef Gomez: bautizado 1 Nov 1791; de 6 días de nacido. Hijo legítimo de Ramon Gomez y de Flora Ruis. Padrinos Fern[do] Ant[o] Mendez y Maria Clara Gonz[s] (f. 113)

581. Lucas Duarte: bautizado 1 Nov 1791; no se indica fecha nacimiento. Hijo legítimo de Josef Duarte y de Maria Celidonia Cabrera. Padrinos Justo Insauralde y Monica Insauralde (f. 113v)

582. Leonarda Antonia Ensinas: bautizada 6 Nov 1791; de 4 días de nacida. Hija legítima de Bentura Ensinas y de Maria Rodrig[z]. Madrina Rosalia Soler (f. 113v)

583. Leonardo Ant[o] Falcon: bautizado 9 Nov 1791; de 8 días de nacido. Hijo legítimo de Juan Ign[o] Falcon y de Maria Garcia. Padrinos Marcelino Dias y Maria Isabel Sanches (f. 114)

584. Maria Geronima Barrios: bautizada 10 Nov 1791; de 2 meses de nacida. Hija legítima de Luis Barrios y de Ana Gomes. Padrinos Andres Arze y Martina Porras (f. 114)

585. Manuel Ant[o] Sacarias: bautizado 10 Nov 1791; de 2 días de nacido. Hijo legítimo de Pedro Ant[o] Sacarias y de Margarita Rubio. Padrinos Juan Silva y Maria Ant[a] Zerrudo (f. 114) (en la partida dice: Ant[o] Manuel)

586. Manuel Ant[o] Albares: bautizado 10 Nov 1791; de 8 días de nacido. Hijo legítimo de Juan Fran[co] Albarez y de Juana Maciel. Madrina Maria Aurora Sanches (f. 114v)

587. Fran[ca] Ant[a] Villordo: bautizada 14 Nov 1791; de 1 mes de nacida. Hija legítima de Ramon Villordo y de Maria Isabel Obregon. Padrinos Sebastian Cegovia y Maria Isabel Sanchez (f. 114v)

588. Josef Vic[te] Veron: bautizado 15 Nov 1791; de 3 días de vida. Hijo legítimo de Juan Vic[te] Veron y de Serafina Rios. Padrinos D[n] Antonio Bens y Margarita Cerrano (f. 114v)

589. Serafina Antonia: bautizada 17 Nov 1791; de 4 días de nacida. Sus padres se ignoran. Padrinos Juan Tomas Ro-

Cortesía de genealogiafamiliar.net

lon y Margarita Monson (f. 115)

590. Subcondit - Fran^{co} Ant^{o} Mart^{z}: bautizado 18 Nov 1791; de 1 mes de nacido. Hijo legítimo de Pasq^{l} Martinez y Maria Alfonso. Padrinos Bonifacio Villordo y Maria Petrona Villordo (f. 115)

591. Rufina Isabel Godoy: bautizada 20 Nov 1791; de 5 días de nacida. Hija legítima de Santiago Godoy y de Dominga Ledesma. Padrinos Antonio Fern^{z} y Lorenza Alairon (f. 115v)

592. Subcondit - Miguel Geronimo: bautizado 20 Nov 1791; no se indica fecha de nacimiento. Se ignoran sus padres. Madrina Maria Ursula Acuña (f. 115v)

593. Juan Tomas Lucas Sanches: bautizado 20 Nov 1791; de 2 días de nacido. Hijo legítimo de D^{n} Felipe Sanches y de Dª Mia Josefa Parras. Padrinos D^{n} Juan Manuel Salzedo y Dª Maria Ign^{a} Salzedo (f. 115v)(en partida dice Mia)

594. Juan Tomas Gomes: bautizado 21 Nov 1791; no se indica fecha de nacimiento. Hijo de Baltazar Gomez y de Baleriana Ensinas. Padrinos Juan Josef Soto y Maria Josefa Aguirre (f. 116)

595. Juana Ant^{a}: bautizada 21 Nov 1791; de 6 meses de nacida. Se ignoran sus padres. Padrinos Josef Pichoto y Rosa Silva (f. 116)

596. Miguel Geronimo Canteros: bautizado 22 Nov 1791; no se indica edad. Hijo legítimo de Felipe Canteros y de Manuela Geronima Dure. Padrinos D^{n} Clemente Sosa y Dª Fran^{ca} Martines (f. 116v)

597. Ant^{a} Rosa: bautizada 24 Nov 1791; de 9 días de nacida. Se ignoran sus padres. Padrino Josef Castillo (f. 116v)

598. Josef del Rosario: bautizado 24 Nov 1791; de 3 días de nacido. Se ignoran sus padres. Padrinos D^{n} Juan Estevan Martinez y Dª Fran^{ca} Idalgo (f. 116v)

599. Euxenio Ant^{o} Juanlindo: bautizado 25 Nov 1791; de 7 días de nacido. Hijo legítimo de Juan Vent^{a} Juanlindo y de Maria Fran^{ca} Arze. Padrinos D^{n} Fran^{co} Casajus y Dª Rosa Casajus (f. 117)

600. Felis Ant^{o}: bautizado 28 Nov 1791; de 8 días de nacido. Se ignoran sus padres. Padrinos Juan de la Cruz Xara y Paula Duarte (f. 117)

601. Ant^{o} Miguel Pintos: bautizado 29 Nov 1791; de 7 días de nacido. Hijo legítimo de Antonio Pintos y de Maria

Cortesía de genealogiafamiliar.net

Monson. Padrinos Lorenzo Simbron y Maria del Rosario Ca... (tachado) (f. 117)

Diziembre de 91

602. Subcondit - Antonia Barreto: bautizada 4 Dic 1791; no se indica edad. Hija legítima de Ignacio Barreto y de Maria del Carmen Ojeda. Padrinos Josef Ramires y Maria Paula Monson (f. 117v)

603. Nicolasa Ant^{a} Silva: bautizada 6 Dic 1791; de 2 días de nacida. Hija legítima de Juan Baptista Silva y de Juana Bega. Padrinos Fran^{co} Hurtado y Maria Mendez (f. 117v)

604. Maria de la Concep^{on}: bautizada 6 Dic 1791; de 6 días de nacida. Se ignoran sus padres. Padrinos Juan Asencio Ocampos y Ursula Dias (f. 118)

605. Subcondit - Felipe Benito Ojeda: bautizado 9 Dic 1791; de 3 meses de nacido. Hijo legítimo de Bicente Ojeda y de Isabel Zacarias. Padrinos Domingo Gomes y Maria del Carmen Gonz^{s} (f. 118)

606. Julian Antonio: bautizado 10 Dic 1791; no se indica fecha de nacimiento. Se ignoran sus padres. Padrinos Juan Pasqual Rodrig^{z} y Petrona Rubio (f. 118)

607. Catalina Rosa: bautizada 14 Dic 1791; de 4 días de nacida. Se ignoran sus padres. Padrinos Bernardo Garay y Juana Maria Rodrigues (f. 118v)

608. Eusevio Ant^{o} Villagra: bautizado 16 Dic 1791; de 3 días de nacido. Hijo de Josef Fran^{co} Villagra y de Manuela Romero. Padrinos Juan Ign^{o} Gutierres y Manuela Lugo (f. 118v)

609. Micaela Geronima: bautizada 18 Dic 1791; de 8 días de nacida. Se ignoran sus padres. Padrinos Andres Cavallero y Ramona Monson (f. 119)

610. Fran^{ca} Ant^{a}: bautizada 18 Dic 1791; de 3 días de nacida. Se ignoran sus padres. Madrina Agueda Martinez (f. 119)

611. Fran^{ca} Ant^{a} Gonzales: bautizada 22 Dic 1791; de 8 días de nacida. Hija legítima de Pedro Nolasco Gonz^{s} y de Ana Lugo. Madrina Paula Duarte (f. 119)

612. Subcondit - Maria Luisa Gonzales: bautizada 25 Dic 1791; de 2 meses de nacida. Hija legítima de Ant^{o} Gonz^{s} y de Maria del Rosario Vallejos. Padrinos Marcos Rios y Luisa Gomes (f. 119v)

Cortesía de genealogiafamiliar.net

613. Juan Tomas Godoy: bautizado 28 Dic 1791; de 8 días de nacido. Hijo legítimo de Juan Manuel Godoy y de Gregoria Lopes. Padrinos D^n Fran^co Orduña e Isidora Canteros (f. 119v)

614. Ant^a Rosa Gonzales: bautizada 28 Dic 1791; de 3 días de nacida. Hija legítima de D^n Santiago Gonzales y de Dª Juana Almiron. Padrinos D^n Sebastian de Almiron y Dª Maria del Carmen Hidalgo (f. 120)

615. Manuela Estefania Romero: bautizada 28 Dic 1791; de 2 días de nacida. Hija legítima de Ant^o Romero y de Catalina Alsina. Padrinos D^n Antonio Reinado y Dª Marg^ta Alsina (f. 120)

616. Tomas Ensinas: bautizado 29 Dic 1791; de 10 días de nacido. Hijo de Pedro Juan Ensinas y de Juana Barrios. Padrinos Ignacio Fern^z y Maria Ensinas (f. 120v)

Año de 1792

Enero

617. Manuela Ant^a Galban: bautizada 1 Ene 1792; nacida 25 Dic año anterior. Hija legítima de Josef Ant^o Galban y de Fran^ca Ant^a Sanches. Padrinos Manuel Garay y Dª Ursula Casajus (f. 120v)

618. Pedro Nicolas Ponze: bautizado 1 Ene 1792; nacido 6 Dic año anterior. Hijo legítimo de Josef Ponze y de Luisa Alegre. Padrinos Pedro Castillo y Fran^ca Alegre (f. 120v)

619. Juan Josef Alfonso: bautizado 2 Ene 1792; de 7 días de nacido. Hijo legítimo de Bicente Alfonso y de Ana Sanches. Padrinos Juan Josef Dias y Sebastiana Dominguez (f. 121)

620. Inocencio Antonio: bautizado 2 Ene 1792; de 4 días de nacido. Se ignoran sus padres. Madrina Maria Rodrig^z (f. 121)

621. Manuel Greg^o Maciel: bautizado 3 Ene 1792; de 8 días de nacido. Hijo legítimo de Manuel Masiel y de Juana Maria Insauralde. Padrinos Justo Insauralde y Maria Insauralde (f. 121v)

622. Maria Greg^a Pavon: bautizada 3 Ene 1792; de 4 meses de nacida. Hija legítima de Juan Pavon y de Maria Morel. Padrinos Joaquin Ruis y Paula Delgadillo (f. 121v)

623. Juan Ant^o de la Rosa: bautizado 4 Ene 1792; de 7 días de nacido. Hijo legítimo de Juan de la Rosa y de Maria

Cortesía de genealogiafamiliar.net

Ilaria Maidana. Padrinos Fran^co Candia y Maria Isabel Maidana (f. 121v)

624. Santiago Ant^o Soto: bautizado 6 Ene 1792; de 6 meses de nacido. Hijo legítimo de Manuel Ant^o Soto y de Greg^a Soza. Padrinos Juan Domingo Soza y Petrona Toledo (f. 122)

625. Maria Cecilia Gomez: bautizada 8 Ene 1792; de 2 meses de nacida. Hija legítima de Josef Gomes y de Florenciana Soza. Padrinos Anacleto Fern^z y Lucia Castillo (f. 122)

626. Luis Ant^o: bautizado 8 Ene 1792; de 3 meses de nacido. Se ignoran sus padres. Padrinos Pedro Antonio Paiba y Maria Ant^a Maidana (f. 122v)

627. Subcondit - Juan Simon: bautizado 12 Ene 1792; no se indica edad. Se ignoran sus padres. Padrinos Josef Castillo y Maria Rosa Lopes (f. 122v)

628. Maria Mercedes Sotelo: bautizada 13 Ene 1792; de 1 mes de nacida. Hija legítima de Tomas Sotelo y de Maria Blasia Soza. Padrinos Juan Josef Rios y Maria Jacinta Soza (f. 122v)

629. Maria Catalina: bautizada 16 Ene 1792; de 6 días de nacida. Se ignoran sus ppdres. Padrinos Manuel Sandoval y Maria Ponze (f. 123)

630. Subcondit - Fran^co Ant^o Gomes: bautizado 17 Ene 1792; no se indica edad. Hijo legítimo de Juan Gomes y de Maria Garcia. Padrinos D^n Pedro Josef Perugoria y Clara Bergara (f. 123)

631. Pedro Pablo: bautizado 18 Ene 1792; de 4 días de nacido. Se ignoran sus padres. Padrinos Raimundo Veron y Maria Andrea Aldana (f. 123v)

632. Fran^ca Paula: bautizada 18 Ene 1792; de 4 días de nacida. Se ignoran sus padres. Padrinos Tomas Josef Almeida y Maria Josefa Godoy (f. 123v)

633. Bern^do Ant^o: bautizado 19 Ene 1792; de 4 días de nacido. Se ignoran sus padres. Padrinos Josef Santos Peres y Juana Gonz^s (f. 123v)

634. Maria de Jesus: bautizada 19 Ene 1792; de 4 días de nacida. Sus padres se ignoran. Padrinos Matheo Gonz^s y Maria del Transito Godoy (f. 124)

635. Juliana Ant^a Gomes: bautizada 21 Ene 1792; de 10 días de nacida. Hija legítima de Pasqual Gomes y de Simona Vallejos. Madrina Juana Maria Fern^z (f. 124)

Cortesía de genealogiafamiliar.net

636. Sebastiana Rios: bautizada 21 Ene 1792; de 6 días de nacida. Hija de Rudecindo Rios y de Antonia Diz. Padrinos Pedro Nolasco Gom^s y Ana Duque (f. 124v)

637. Subcondit - Maria Cesaria: bautizada 22 Ene 1792; de 4 meses de nacida. Se ignoran sus padres. Padrinos Marcos Gonzales y Dominga Romero (f. 124v) (en la partida dice Sesaria)

638. Miguel Geronimo: bautizado 22 Ene 1792; de 3 meses de nacido. Hijo legítimo de Pedro Pablo Maidana y de Josefa Ballejos. Madrina Fran^ca Maidana (f. 124v) (en el margen no se indica apellido)

639. Sebastian Ant^o Cabral: bautizado 23 Ene 1792; de 5 días de nacido. Hijo legítimo de Ant^o Cabral y de Maria del Rosario Roman. Padrinos D^n Sebastian Almiron y Dª Maria del Carmen Idalgo (f. 125)

640. Telesforo Ant^o Rivero: bautizado 24 Ene 1792; no se indica edad. Hijo legítimo de Miguel Rivero y de Magdalena Morales. Padrinos Juan Vic^te Veron y Dª Josefa Sanches (f. 125)

641. Ildefonso Mariano Vallejos: bautizado 25 Ene 1792; de 2 días de nacido. Hijo legítimo de Juan Josef Vallejos y de Ant^a Bergara. Padrinos Manuel Ant^o Gomes y Maria Andrea Ruis (f. 125v)

642. .....: bautizado 29 Ene 1792; de 3 días de nacido. Hijo de Francisco Guel y de Baleria Rolon. Padrinos Miguel Ubeda y Maria Figueroa (f. 125v) (no esta indicado nombre en el margen de la partida ni en el texto)

643. Miguel Chrisostomo Gramajo: bautizado 29 Ene 1792; nacido 27 de este mes. Hijo legítimo de D^n Miguel Geronimo Gramajo y de Dª Fran^ca La Mota. Abuelos paternos: D^n Juan Felipe Gramajo y Dª Maria Isabel Argañaras. Abuelos maternos: D^n Antonio de la Mota y Dª Antonia Martines. Padrinos D^n Leon Martinez y Dª Maria Ign^a Acosta (f. 125v)

Febrero de 92

644. Pedro Nolasco: bautizado 2 Feb 1792; de 3 días de nacido. Se ignoran sus padres. Padrinos Josef Ramires y Maria Josefa Martinez (f. 126)

645. Pedro Nolasco Palomero: bautizado 3 Feb 1792; de 4 días de nacido. Hijo legítimo de Bernardino Palomero y de Ant^a Correa. Padrinos Fran^co Xavier Barboran y Manuela Correa (f. 126)

Cortesía de genealogiafamiliar.net

646. Subcondit - Luisa Ant^{a}: bautizada 5 Feb 1792; de 6 meses de nacida. Se ignoran sus padres. Padrinos Luis Melgarejo y Fran^{ca} Melgarejo (f. 126v)

647. Blas Vallejos: bautizado 5 Feb 1792; de 2 días de nacida. Hijo legítimo de Mariano Vallejos y de Geronima Gonz^{s}. Padrinos Josef Pichoto y Manuela Mieres (f. 126v)

648. Juan Manuel: bautizado 5 Feb 1792; de 2 meses de nacido. Se ignoran sus padres. Padrinos Bicente Maciel y Maria Ign^{a} Gonz^{s} (f. 127)

649. Maria de los Angeles: bautizada 11 Feb 1792; de 9 días de nacida. Se ignoran sus padres. Padrinos Bernardo Garay y Maria Greg^{a} Garay (f. 127)

650. Juan Josef Maciel: bautizado 12 Feb 1792; de 1 mes de nacido. Hijo legítimo de Juan Maciel y de Gregoria Lensinas. Padrinos Juan Greg^{o} Hern^{z} y Maria Andres Almiron (f. 127)

651. Subcondit - Maria Bernarda: bautizada 12 Feb 1792; de 6 meses de nacida. Se ignoran sus padres. Padrinos Manuel Ant^{o} Garay y Maria del Rosario Barrios (f. 127v)

652. Maria Merced Cubillas: bautizada 12 Feb 1792; de 1 mes de nacida. Hija legítima de Isidro Cubillas y de Ana Sanches. Padrinos Fran^{co} Cubillas y Juana Cubillas (f. 127v)

653. Juan Simon Palomero: bautizado 12 Feb 1792; de 1 mes de nacido. Hijo legítimo de Juan Palomero y de Maria Paiva. Padrinos Pedro Nolasco Cena y Petrona Ojeda (f. 128)

654. Tomas Antonio: bautizado 14 Feb 1792; de 1 mes de nacido. Se ignoran sus padres. Padrinos D^{n} Antonio Rubio, natural de Cordova, y Petrona Toledo (f. 128)

655. Juana Isabel: bautizada 15 Feb 1792; de 7 días de nacida. Se ignoran sus padres. Madrina Maria Petrona Alegre (f. 128)

656. Subcondit - Rafael: bautizado 18 Feb 1792; de 4 meses de nacido. Se ignoran sus padres. Padrinos Josef Gonzalez y Fran^{ca} Insauralde (f. 128v)

657. Maria Ign^{a} Cegovia: bautizada 19 Feb 1792; de 6 meses de nacida. Hija legítima de Josef Ign^{o} Cegovia y de Tomasa Ojeda. Padrinos Bartolo Romero y Maria Ant^{a} Miño (f. 128v)

658. Marcelino Sacarias: bautizado 20 Feb 1792; nacido 24 Sep 91. Hijo legítimo de Vic^{te} Sacarias y de Geronima

Cortesía de genealogiafamiliar.net

Escalante. Padrinos Eurenio Toledo y Maria Flora Sacarias (f. 128v)

659.—Leon Ant° Duarte: bautizado 21 Feb 1792; de 2 días de nacido. Hijo legítimo de Buenavent^a Duarte y de Maria Blasia Esquibel. Padrinos Nicolas Esquibel y Micaela Esquibel (f. 129)

660. Subcondit - Serapio de Mesa: bautizado 22 Feb 1792; de 2 meses de nacido. Hijo legítimo de Josef Mesa y de Angela Ledesma. Padrinos Balentin Arze y Maria Ign^a Mendes (f. 129)

661. Subcondit - Maria Euxenia: bautizada 23 Feb 1792; de 3 meses de nacida. Se ignoran sus padres. Padrinos Manuel Gonzales y Maria Luisa Gonzales (f. 129v)

662. Subcondit - Maria Leocadia Aguirre: bautizada 25 Feb 1792; de 2 meses de nacida. Hija legítima de Josef Ign° Aguirre y de Maria Barbara. Padrinos D^n Ant° Gutierres y Lorenza Rodrig^z (f. 129v)

663. Florenciana: bautizada 26 Feb 1792; de 1 mes de nacida. Se ignoran sus padres. Madrina Maria Bergara (f. 130)

664. Subcondit - Feliciano: bautizado 26 Feb 1792; de 8 meses de nacido. Se ignoran sus padres. Padrinos Josef Romero y Agueda Romero (f. 130)

665. Maria de la Encarn^on: bautizada 28 Feb 1792; de 9 días de nacida. Se ignoran sus padres. Padrinos Juan del Carmen Rodriguez y Maria Magdalena Centurion (f. 130)

Marzo de 92

666. Ant^a Rosa Alfonso: bautizada 4 Mar 1792; de 3 días de nacida. Hija legítima de Josef Alfonso y de Antonia Rosa Rodrig^z. Padrinos Bicente Alfonso y Ana Sanches (f. 130v)

667. Subcondit - Bruno: bautizado 5 Mar 1792; de 2 meses de nacido. Se ignoran sus padres. Padrinos Josef Benancio Duran y Maria Greg^a Soza (f. 130v)

668. Maria Petrona: bautizada 9 Mar 1792; de 9 días de nacida. Se ignoran sus padres. Padrinos Marcos Gonzales y Manuela Sanches (f. 131)

669. Juan Vic^te Cuenca: bautizado 11 Mar 1792; de 9 días de nacido. Hijo legítimo de Fran^co Cuenca y de Maria Ojeda. Padrinos Romualdo Estigarrivia y Maria Blasia Falcon (f. 131)

670.—Fran^co Ant° Aguirre: bautizado 12 Mar 1792; nacido 24 Feb mismo año. Hijo legítimo de Ign° Aguirre y de Maria

Cortesía de genealogiafamiliar.net

Isabel Garay. Padrinos Pedro Cano y Maria Isabel Alegre (f. 131.

671. Fran^{ca} Ant^{a}: bautizada 12 Mar 1792; de doa d'ias de nacida. Se ignoran sus padres. Padrinos Marcos Mendez y Maria Isabel Garamendi (f. 131v)

672. Maria Ign^{a}: bautizada 13 Mar 1792; de 3 días de nacida. Se ignoran sus padres. Padrinos Juan Pablo Sandoval y Maria Ign^{a} Sandoval (f. 131v)

673. Leandro Galarza: bautizado 18 Mar 1792; de 7 d'ias de nacido. Hijo legítimo de Martin Galarza y de Pascuala Cardozo. Padrinos Ign^{o} Sanches y Martina Gomez (f. 131v)

674. Pedro Ant^{o}: bautizada 20 Mar 1792; de 4 meses de nacido. Se ignoran sus padres. Padrinos Pedro Pablo Duran y Viviana Blanco (f. 132)

675. Josef Gabriel Rodriguez: bautizado 21 Mar 1792; de 5 días de nacido. Hijo legítimo de Manuel Rodriguez y de Maria Ana Godoy. Padrinos Ign^{o} Fern^{z} y Maria Josefa Gallardo (f. 132)

676. Josef: bautizado 22 Mar 1792; de 5 días de nacido. Se ignoran sus padres. Padrinos Domingo Gomes y Rosa Godoy (f. 132)

677. Maria Josefa: bautizada 22 Mar 1792; de 4 días de nacida. Se ignoran sus padres. Madrina Pascuala Dias Lopes (f. 132v)

678. Maria Florenciana Bravo: bautizada 25 Mar 1792; de 15 días de nacida. Hija legítima de Fran^{co} Bravo y de Maria Pascuala Lao. Madrina Ilaria Gomes (f. 132v)

~~679 Subcondit Maria Andrea Vallejos~~

Abril de 92

679.—Subcondit - Maria Andrea Vallejos: bautizada 2 Abr 1792; de 6 meses de nacida. Hija legítima de Fran^{co} Vallejos y de Sebastiana Godoy. Padrinos Juan Manuel Salazar y Ant^{a} Rosa Rios (f. 133)

680. Josef Roman Frutos: bautizado 2 Abr 1792; de 1 mes de nacido. Hijo legítimo de Josef Frutos y de Silveria Arias. Padrinos Fran^{co} Ant^{o} Solis y Rosa Olivera (f. 133)

681. Maria Rosa Gonz^{s}: bautizada 7 Abr 1792; de 2 meses de nacida. Hija legítima de Ign^{o} Gonz^{s} y de Maria Petrona Leiva. Padrinos Bartolo Romero y Maria Catalina Morales (f. 133)

682. Narzizo Villordo: bautizado 8 Abr 1792; de 5 meses de

Cortesía de genealogiafamiliar.net

nacido. Hijo de Pedro Josef Villordo y de Rosa Ensinas. Padrinos Josef Ant^{o} Molina y Bartola Perez (f. 133v)

683. Juan Bstevan Toledo: bautizado 8 Abr 1792; de 2 meses de nacido. Hijo de Tomas Toledo y de Blasia Nuñes. Padrinos Josef Gauna y Ant^{a} Sotelo (f. 133v)

684. Subcondit - Maria Marta Machuca: bautizada 8 Abr 1792; de 1 mes de nacida. Hija legítima de Josef Machuca y de Maria Clara Guebara. Padrinos Tran^{co} Sanches y Petrona Palacio (f. 134)

685. Maria del Carmen: bautizada 8 Abr 1792; no se indica fecha de nacimiento. Se ignoran sus padres. Madrina Petrona Sanches (f. 134)

686. Serapio Antonio Mesa: bautizado 9 Abr 1792; de 5 meses de nacido. Hijo legítimo de Juan Ign^{o} de Mesa y de Cipriana Ximenes. Padrinos Juan Manuel Salazar y Bernarda Ximenes (f. 134v)

687. Juan Vic^{te} Nuñes: bautizado 9 Abr 1792; nacido 5 Oct año pasado. Hijo legítimo de Angelo Nuñes y de Teresa Romero. Padrinos Martin Galarza y Maria Rodrig^{z} (f. 134v)

688. Subcondit - Maria Merced Suares: bautizada 9 Abr 1792; nacida 24 Sep 91. Hija legítima de Fran^{co} Suares y de Fran^{ca} Xaviera Peloso. Padrinos Josef Maria Godoy y Maria Ant^{a} Monson (f. 134v)

689. Martina Paiva: bautizada 9 Abr 1792; de 4 meses de nacida. Hija legítima de Juan Ign^{o} Paiva y de Maria Ant^{a} Nuñes. Padrinos Raimundo Veron y Dominga Bega (f. 135)

690. Maria Manuela Soza: bautizada 9 Abr 1792; de 3 días de nacida. Hija legítima de Baltazar Soza y de Maria Ign^{a} Villanueva. Padrinos Josef Mendes y Maria Isabel Fer^{z} (f. 135)

691. Subcondit - Juana Rosa Rodriguez: bautizada 9 Abr 1792; nacida 27 Dic 91. Hija legítima de Pedro Josef Rodrig^{z} y de Angela Salazar. Padrinos Pasqual Colman y Bernarda Pavon (f. 135v)

692. Ramon: bautizado 12 Abr 1792; de 2 meses de nacido. Se ignoran sus padres. Padrinos Fern^{do} Solis y Marg^{ta} Gomez (f. 135v)

693. Subcondit - Luciano Romero: bautizado 10 Abr 1792; de 5 meses de nacido. Hijo legítimo de Fern^{do} Romero y de Rosalia Benites. Padrinos Miguel Geronimo Perez y Juana Gonz^{s} (f. 135v)

Cortesía de genealogiafamiliar.net

694. Juan Manuel Dure: bautizado 10 Abr 1792; de 2 días de nacido. Hijo legítimo de Luis Dure y de Maria Maciel. Padrinos D^{n} Julian Nuñes y Ana Perez (f. 136)

695. Subcondit - Juan Siverio Escalante: bautizado 10 Abr 1792; nacido 20 Jun 91. Hijo legítimo de Manuel Escalante y de Magdalena Ramires. Padrinos Fran^{co} Ant^{o} Arze y Maria del Carmen Lescano (f. 136)

696. Subcondit - Maria del Carmen Arriola: bautizada 10 Abr 1792; de 1 mes de nacida. Hija legítima de Mig^{l} Geronimo Arriola y de Maria Geronima Frutos. Padrinos Manuel Gomez Botello y Maria Ign^{a} Gomez (f. 136v)

697. Maria Jacilda Alarcon: bautizado 10 Abr 1792; de 1 día de nacida. Hija legítima de Pedro Pablo Alarcon y de Maria Catalina Gomez de Meza. Padrinos Juan Gomes de Meza y Juana Arriola (f. 136v)

698. Juan Baez: bautizado 11 Abr 1792; de 2 meses de nacido. Hijo legítimo de Pantaleon Baez y de Maria Dominga Emsinas. Padrinos Juan Ign^{o} Falcon y Maria Ant^{a} Riquel (f. 137)

699. Maria Petrona Romero: bautizada 11 Abr 1792; nacida 18 Ene del mismo año. Hija de Manuel Romero y de Fran^{ca} Galarza. Padrinos Fern^{do} Sacarias y Fran^{ca} Gomez (f. 137)

700. Subcondit - Juan Andres Ramires: bautizado 12 Abr 1792; de 1 mes de nacido. Hijo legítimo de Mariano Ramires y de Maria Rosa Sanches. Madrina Sebastiana Juanlindo (f. 137v)

701. Juan Domingo Millan: bautizado 12 Abr 1792; de 2 meses de nacido. Hijo legítimo de Simon Millan y de Magdalena Ojeda. Padrinos Pedro Falcon y Maria Juana Rodrig^{z} (f. 137v)

702. Subcondit - Basilio Ant^{o}: bautizado 13 Abr 1792; de 5 meses de nacido. Se ignoran sus padres. Padrinos Julian Veron y Maria Nicolasa Orrego (f. 138)

703. Tomas Botelo: bautizado 13 Abr 1792; de 7 d'ias de nacido. Hijo legítimo de Manuel Botelo y de Ignacia Salzedo. Padrinos D^{n} Isidoro Martinez y Dª Fran^{ca} Lagraña (f. 138)

704. Maria Valeriana Salazar: bautizada 14 Abr 1792; de 1 días de nacida. Hija de Marcos Salazar y de Juliana Alegre. Padrinos D^{n} Fran^{co} Quebedo y Dª Maria Blasia

Cortesía de genealogiafamiliar.net

Quebedo (f. 138)

705. Subcondit - Maria Teresa: bautizada 15 Abr 1792; de 5 meses de nacida. Se ignoran sus padres. Padrinos Juan Pablo Gonzales y Catalina Gonzales (f. 138v)

706. Subcondit - Maria de la Cruz: bautizada 15 Abr 1792; de 15 días de nacida. Sus padres se ignoran. Padrino Juan Denavides (f. 138v)

707. Subcondit - Maria del Carmen Gomez: bautizada 16 Abr 1792; nacida 1 Nov 91. Hija legítima de Javier Gomez y de Josefa Ibarra. Padrinos Bentura Mallorca y Maria del Carmen Acosta (f. 139)

708. Juan Simon Molina: bautizado 18 Abr 1792; de 2 meses de nacida. Hija legítima de Santiago Molina y de Maria Ant^{a} Mesa. Padrinos Juan Ant^{o} Aguirre y Juana Isabel Gonz^{s} (f. 139)

709. Maria Catalina Barrios: bautizada 19 Abr 1792; de 4 días de nacida. Hija legítima de Fran^{co} Barrios y de Ana Dominguez. Padrinos Bartolo Gomes y Maria Josefa Gomes (f. 139)

710. Manuel Ant^{o}: bautizado 19 Abr 1792; de 6 días de nacido. Se ignoran sus padres. Padrinos Josef Ant^{o} Soza y Sebastiana Fern^{z} (f. 139v)

711. Maria Ign^{a}: bautizada 19 Abr 1792; de 1 mes de nacida. Se ignoran sus padres. Padrinos Domingo Torres y Paula Rios (f. 139v)

712. Subcondit - Julian Perez: bautisado 19 Abr 1792; de 2 meses de nacido. Hijo de Bernardino Perez y de Maria Ant^{a} Ojeda. Padrinos Marcos Rodrig^{z} y Fran^{ca} Gomez (f. 140)

~~713. Subcondit - Maria Pascuala Mendez: bautizada 19 Abr 1792; no se indica fecha de nacimiento. Hija de Josef Mendez y de Maria Geronima Galarza. Madrina Dominga Ojeda (f. 140)~~

713. Subcondit - Maria Pascuala Mendez: bautizada 19 Abr 1792; no se indica fecha de nacimiento. Hija de Josef Mendez y de Maria Geronima Galarza. Madrina Dominga Ojeda (f. 140)

714. Josef Maria: bautizado 20 Abr 1792; de 2 días de nacido. Se ignoran sus padres. Padrinos D^{n} Josef Ramires y Dª Rosa Quiroga (f. 140)

715. Juana Maria: bautizada 20 Abr 1792; de 6 meses de nacida. Se ignoran sus padres. Madrina Dª Josefa Borda (f. 140v)

716. Anselmo Gaona: bautizado 21 Abr 1792; de 3 días de na-

Cortesía de genealogiafamiliar.net

cido. Hijo legítimo de Juan Simon Gaona y de Maria Escalante. Padrinos Fern^{do} Sacarias y Fran^{ca} Gomes (f. 140v)

717. Juan Valerio: bautizado 22 Abr 1792; de 4 días de nacido. Se ignoran sus padres. Padrinos D^{n} Serapio Benites y Dª Margarita Quebedo (f. 140v)

718. Fran^{co} de Paula: bautizado 22 Abr 1792; de 5 días de nacido. Se ignoran sus padres. Padrinos Gregorio Sanches y Rosa Delgado (f. 141)

719. Subcondit - Eustaquio Ant^{o} Ensinas: bautizado 22 Abr 1792; nacido 29 Mar. Hijo de Fran^{co} Pablo Ensinas y de Juana Maidana. Padrinos Josef Xav^{r} de la Torre y Maria Josefa Ensinas (f. 141)

720. Alselmo Roblenos: bautizado 22 Abr 1792; de 3 días de nacido. Hijo legítimo de Marcos Roblenos y de Maria Rosa Montenegro. Padrinos Eustaquio Basquez y Bernarda Basquez (f. 141v)

721. Maria Ines Rodrig^{z}: bautizada 23 Abr 1792; de 3 días de nacida. Hija legítima de Josef Ign^{o} Rodrig^{z} y de Petrona Martinez. Padrinos Manuel Ign^{o} Lagraña y Fran^{ca} Lagraña (f. 141v)

722. Subcondit - Agustin Moreira: bautizado 24 Abr 1792; de 3 meses de nacido. Hijo legítimo de Ramon Moreira y de Pascuala Godoy. Padrinos Geronimo Vallejos y Tomaza Godoy (corregido: digo) Moreira (f. 141v)

723. Maria Gregoria Mendez: bautizada 24 Abr 1792; de 3 días de nacida. Hija legítima de Fern^{do} Mendez y de Florenciana Gonzales. Padrinos Fran^{co} Xav^{r} Ruda y Maria Clara Chanos (f. 142)

724. Josef Mariano Suares: bautizado 25 Abr 1792; de 3 meses de nacido. Hijo de Juan Suares y de Maria Fran^{ca} Benites. Padrinos Fran^{co} Moral y Juana Sanches Negrete (f. 142)

725. Maria Ines Silva: bautizada 25 Abr 1792; de 4 días de nacida. Hija legítima de Josef Ant^{o} Silva y de Rosa Gomes. Padrinos D^{n} Christoval Duran y Maria Aurora Silva (f. 142)

726. Maria Teresa Cabral: bautizada 25 Abr 1792; de 32 días de nacida. Hija legítima de D^{n} Eugenio Tomas Cabral y de Dª Maria Teresa de Soto. Padrinos D^{n} Joaquin Legal y Cordova y Dª Geronima Cabral (f. 142v)

727. Marcos Gonzales: bautizado 26 Abr 1792; de 3 días de.

Cortesía de genealogiafamiliar.net

nacido. Hijo legítimo de Ciprian Gonz^{s} y de Juana Alegre. Padrinos D^{n} Juan Estevan Martinez y Dª Rosa Frutos (f. 142v)

728. Maria Valeriana: bautizada 25 Abr 1792; de 15 días de nacida. Se ignoran sus padres. Madrina Dª Margarita Quebedo (f. 143)

729. Josef Marcos Aguirre: bautizado 27 Abr 1792; de 4 días de naciño. Hijo de Antonio Aguirre y de Maria Ant^{a} Gomes. Padrinos Remixio Aguirre y Ant^{a} Rosa Cañete (f. 143)

730. Maria de los Dolores Figueros: bautizada 28 Abr 1792; de 12 días de nacida. Hija de Pedro Pablo Figueroa y de Catalina Gonz^{s}. Padrinos D^{n} Nicolas Farreti y Dª Ana Figueroa (f. 143)

731. Fran^{co} Elias Vega: bautizado 28 Abr 1792; de 8 días de nacido. Hijo legítimo de Juan Josef Vega y de Martiniana Benites. Padrinos Mariano Gonzales y Fran^{ca} Isabel Gonz^{s} (f. 143v)

732. Ciprian Balvuena: bautizado 28 Abr 1792; de 6 meses de nacido. Hijo legítimo de Bernardo Balbuena y de Maria Isabel Gomes. Padrinos D^{n} Euxenio Balbastro y Ana Sanches (f. 143v)

733. Maria Ant^{a} Altolaguirre: bautizada 29 Abr 1792; de tres días de nacida. Hija de Fran^{co} Altolaguirre y de Maria del Carmen Maidana. Padrinos Fran^{co} Xav^{r} Fern^{z} y Dª Rosa Silva (f. 144)

734. Marcos Bega: bautizado 29 Abr 1792; de 3 días de nacido. Hijo de Agustin Bega y de Maria Palomero. Padrinos Ignacio Solis y Maria Manuela Soza (f. 144)

735. Pedro: bautizado 30 Abr 1792; de 4 días de nacido. Se ignoran sus padres. Padrinos Fran^{co} Xav^{r} Godoy y Manuela Caseres (f. 144)

Mayo de 92

736. Florenciana Castillo: bautizada 1 May 1792; de 1 mes de nacida. Hija de Josef Castillo y de Rosa Lopes. Padrinos Antonio Paiva y Maria Ant^{a} Maidana (f. 144v)

737. Subcondit - Maria Isabel Rolon: bautizada 2 May 1792; de 3 meses de nacida. Hija legítima de Josef Ign^{o} Rolon y de Fran^{ca} Gomes. Padrinos Fran^{co} Ant^{o} Soto y Maria Ant^{a} Rolon (f. 144v)

738. Teresa Rios: bautizada 6 May 1792, de 5 meses de naci-

Cortesía de genealogiafamiliar.net

da. Hija legítima de Josef Rios y de Maria Ambrosia Romero. Padrinos Josef Jaquez y Maria Agueda Delgado (f. 144v) (en la partida dice Theresa)

739. Juan de la Cruz Luque: bautizado 6 May 1792; de 5 días de nacido. Hijo de Vic^te Luque y de Brigida Almiron. Padrinos Fran^co Cuanca y Maria Ojeda (f. 145)

740. Maria Agueda: bautizada 6 May 1792; de 1 mes de nacida. Sus padres se ignoran. Padrinos Nicolas Rodrig^z y Maria Josefa Ojeda (f. 145)

741. Manuel Antonio: bautizado 8 May 1792; de 8 días de nacido. Se ignoran sus padres. Padrinos Manuel Ign^o Lagraña y Agueda Martinez (f. 145v)

742. Juana Godoy: bautizada 8 May 1792; de 3 días de nacida. Hija de Juan Ign^o Godoy y de Maria Agueda Perez. Padrinos Andres Perez y Manuela Almiron (f. 145v)

743. Maria Felipa Rios: bautizada 9 May 1792; de 9 días de nacida. Hija legítima de Ant^o Rios y de Juana Veron. Padrinos Pedro Pablo Torres y Ramona Benites (f. 145v)

744. Subcondit - Ant^a Peloso: bautizada 9 May 1792; de 4 meses de nacida. Hija legítima de Martin Peloso y de Catalina Romero. Madrina Maria Isobel Martinez (f. 146)

745. Micaela Aguirre: bautizada 10 May 1792; de 3 días de nacida. Hija de Miguel Aguirre y de Maria Rosa de Acosta. Padrinos D^n Antonio Benz y Margurita Cerrano (f. 146)

746. Javiera Veron: bautizada 12 May 1792; de 2 meses de nacida. Hija de Juan Veron y de Josefa Ramires. Padrinos Fran^co Lopes y Rosa Salinas (f. 146)

747. Antonia: bautizada 12 May 1792; de 3 días de nacida. Se ignoran sus padres. Padrinos Asensio Acosta y Maria Ant^a Gallardo (f. 146v)

748. Isidora Alfonso: bautizada 13 May 1792; de 24 días de nacida. Hija de Pedro Alfonso y de Petrona Gonz^s. Padrinos Vic^te Alfonso y Ana Sanches (f. 146v)

749. Subcondit - Fran^co Ruis: bautizado 14 May 1792; de 6 meses de nacido. Hijo de Leon Ruis y de Teresa Alvarenga. Padrinos Juan Monson y Leonarda Cegovia (f. 147)

750. Maria Noverta Escalante: bautizada 14 May 1792; de 3 días de nacida. Hija de Baltazar Escalante y de Maria Godoy. Padrinos Juan Simon Soto y Maria Escalante (f. 147)

Cortesía de genealogiafamiliar.net

751. Lucia Sandobal: bautizada 16 May 1792; de 3 meses de nacida. Hija legítima de Josef Ant° Sandoval y de Rafaela Insaurralde. Padrinos Cayetano Soto y Rosa Solis (f. 147)

752. Subcondit- Juan Pastor: bautizado 17 May 1792; de 14 días de nacido. Se ignoran sus padres. Padrinos Manuel Escalante y Flora Escalante (f. 147v)

753. Subcondit - Melchora Arse: bautizada 18 May 1792; nacida 3 Ene mismo año. Hija legítima de Josef Fran^co de Paula Arse y de Pasquala Gaona. Padrinos Josef Delgado y Rosa Juanlindo)f. 147v)

754. Pedro Juan: bautizado 18 May 1792; de 1 mes de nacido. Se ignoran sus padres. Padrinos Josef Luque y Josefa Blanco (f. 148)

755. Subcondit - Fran^ca: bautizada 19 May 1792; de 2 meses de nacida. Sus padres se ignoran. Padrinos Marcelo Azebedo y Ana Alegre (f. 148)

756. Subcondit - Bernardo: bautizado 20 May 1792; de 6 meses de nacido. Se ignoran sus padres. Padrinos Cayetano Samudio y Fran^ca Samudio, naturales (f. 148v)

757. Ign° Ant°: bautizado 20 May 1792; de 5 meses de nacido. Se ignoran sus padres. Padrinos Juan Baptista Porras y Petrona Salazar (f. 148v)

758. Subcondit - Maria Claudia Moreira: bautizada 21 May 1792; de 6 meses de nacida. Hija legítima de Miguel Moreira y de Marg^ta Ximenes. Padrinos Alonso Idalgo y Josefa Molina (f. 148v)

759. Martina: bautizada 22 May 1792; de 3 días de nacida. Se ignoran sus padres. Madrina Juana Escobar (f. 149)

760. Subcondit - Maria Luisa: bautizada 22 May 1792; de 3 meses de nacida. Se ignoran sus padres. Madrina Maria Ines Sacarias (f. 149)

761. Maria Rita Comisario: bautizada 23 May 1792; de 2 días de nacida. Hija legítima de Juan Josef Comisario y de Maria Miño Salazar. Padrinos Marcos Mendes y Maria Bern^da Ximenes (f. 149)

762. Subcondit - Buena Vent^a Rojas: bautizado 23 May 1792; de 8 meses de nacido. Hijo legítimo de Juan Agustin Rojas y de Bartola Millan. Padrinos Fran^co Cuenca y Maria Ojeda)f. 149v)

763. Subcondit - Maria Candida Gomes: bautizada 23 May 1792; nacida 4 Sep 91. Hija de Manuel Gomes y de Juliana Gao-

Cortesía de genealogiafamiliar.net

na. Padrinos Isidro de la Rosa y Maria Isabel Bargas (f. 149v)

764. Subcondit - Juan Andres Ramires: bautizado 27 May 1792; de 6 meses de nacido. Hijo de Josef Ant^{o} Ramires y de Maria Isabel Mosqueda. Padrinos Luis Josef Basconselos y Maria del Rosario Camelo (f. 150)

765. Pasqual Montiel: bautizado 28 May 1792; de 4 días de nacido. Hijo de Manuel Montiel y de Agustina Martines. Padrinos Carlos Godoy y Juana Godoy (f. 150)

766. Subcondit - Clemente Sandoval: bautizado 28 May 1792; de 6 meses de nacido. Hijo legítimo de Vicente Sandoval y de Josefa Gonzales. Padrinos Agustin Medina y Tereza Medina (f. 150v)

767. Subcondit - Maria Nicolasa Escalante: bautizada 28 May 1792; de 6 meses de nacida. Hija legítima de Fran^{co} Escalante y de Catalina Aguirre. Padrinos Pedro Espinosa y Maria Rosa Aguirre (f. 150v)

Junio de 92

768. Subcondit - Marcelino Ramires: bautizado 1 Jun 1792; nacido 25 Abr. Hijo legítimo de Mariano Ramires y de Josefa Ozuna. Padrinos Leon Rios y Maria Dergara (f. 150v)

769. Maria Juarez: bautizada 2 Jun 1792; de 2 meses de nacida. Hija legítima de Pablo Juares y de Josefa Rios. Padrinos Mariano Ramires y Josefa Ozuna (f. 151)

770. Fernando Toral: bautizado 2 Jun 1792; de 3 días de nacido. Hijo de Ramon Toral y de Marg^{ta} Mesa. Padrinos Antonio Siguero del Reino de Galicia

771. Miguel: bautizado 3 Jun 1792; de 23 días de nacido. Se ignoran sus padres. Padrinos Bonifacio Hern^{z} y Maria del Carmen Parras (f. 151v)

772. Maria Margarita Lagarto: bautizada 3 Jun 1792; de 2 meses de nacido. Hija de Fran^{co} Lagarto y de Maria Ant^{a} Flores. Padrinos Ramon Arenda y Marg^{ta} Aguirre (f. 151v)

773. Leonarda Galiano: bautizada 6 Jun 1792; de 8 días de nacida. Hija legítima de Felipe Galiano y de Fran^{ca} Ant^{a} Sanches. Padrinos Felipe Sanches y Melchora Bravo (f. 151v)

774. Josefa Isabel Bravo: bautizada 10 Jun 1792; de 8 días de nacida. Hija legítima de Josef Brabo y de Maria

Cortesía de genealogiafamiliar.net

- Ant[a] Alfonso. Padrinos Josef Ant[o] Galvan y Fran[ca] Ant[a] Sanches (f. 151v)

775. Subcondit - Maria Florenciana Toledo: bautizada 11 Jun 1792; de 11 meses de nacida. Hija de Manuel Toledo y de Ana Ramires. Padrinos Marcos Rodrig[z] y Marg[ta] Ramires (f. 152)

776. Noverto Ant[o] Geneiro: bautizado 13 Jun 1792; de 6 días de nacido. Hijo legítimo de D[n] Leon Geneiro y de Monica Insauralde. Padrinos D[n] Santiago Gonz[s] y D[a] Juana Almiron (f. 152)

777. Subcondit - Josef Domingo Ledesma: bautizado 13 Jun 1792; nacido 15 Sep año pasado. Hijo legítimo de Pedro Pablo Ledesma y de Maria Isabel Cañete. Padrinos Juan Josef Rodrig[z] y Juana Maria Galarza (f. 152v)

778. Antonio: bautizado 15 Jun 1792; de 5 días de nacido. Se ignoran sus padres. Padrinos Pedro Nolasco Gonzales y Ana Luque (f. 152v)

779. Subcondit - Fran[co]: bautizado 16 Jun 1792; de 1 mes de nacido. Se ignoran sus padres. Padrinos Theodoro Morales y Manuela Orrego (f. 153)

780. Josef Pichoto: bautizado 17 Jun 1792; de 5 días de nacido. Hijo legítimo de Josef Pichoto y de Rosa Silva. Padrinos D[n] Antonio Gutierrez y D[a] Rosa Suares (f. 153)

781. Petrona Sacarias: bautizada 17 Jun 1792; de 1 mes de nacida. Hija de Fran[co] Sacarias y de Fran[ca] Gomes. Madrina Melchora Bravo (f. 153)

782. Manuel Ant[o]: bautizado 17 Jun 1792; de 1 mes de nacido. Se ignoran sus padres. Padrino Mariano Sanches (f. 153v)

783. Feliciano Silva: bautizado 17 Jun 1792; nacido 9 días antes. Hijo de Fran[co] Ant[o] Silva y de Florenciana Navarro. Padrinos Mariano Sanchez y Maria Josefa Insauralde (f. 153v)

784. Petronila Correa: bautizada 17 Jun 1792; de 17 días de nacida. Hija legítima de Josef Ign[o] Correa y de Rosalia Vallejos. Padrinos Felipe Olivera y Maria Olivera (f. 154)

785. Maria Manuela Perez: bautizada 17 Jun 1792; de 2 días de nacida. Hija de Narziso Peres y de Maria Ign[a] Villordo. Madrina Ana Gonz[s] (f. 154)

Cortesía de genealogiafamiliar.net

786. Manuel Ant^{o} Almiron: bautizado 19 Jun 1792; de 13 días de nacido. Hijo legítimo de Pedro Juan Almiron y de Maria Ant^{a} Sanches. Padrinos D^{n} Fran^{co} Marquez y Dª Rosa Suares (f. 154)

787. Pedro Celestino Suares: bautizado 19 Jun 1792; de 20 días de nacido. Hijo de Antonio Suares y de Maria Ign^{a} Fern^{z}. Padrinos D^{n} Fran^{co} Marques y Dª Rosa Suares (f. 154v)

788. Subcondit - Maria de la Cruz Barrios: bautizada 25 Jun 1792; de un mes y medio de nacido. Hijo de Martin Barrios y de Nicolaza Lopes. Madrina Dominga Ojeda (f. 154v)

789. Juana Maria Vega: bautizada 26 Jun 1792; de 4 días de nacida. Hija de Juan Vic^{te} Bega y de Maria Ant^{a} Delgado. Padrinos Santiago Gonz^{s} y Lorenza Almiron (f. 154v)

790. Subcondit - Rafael Delgado: bautizado 27 Jun 1792; de un mes y medio de nacido. Hijo de Juan Alverto Delgado y de Fran^{ca} Ensinas. Padrinos Bartolo Riveros y Fran^{ca} Meza (f. 155)

791. Subcondit - Maria Rita: bautizada 27 Jun 1792; de dos meses de nacida. Se ignoran sus padres. Padrinos Lorenzo Paredes y Magdalena Goza (f. 155)

792. Subcondit - Pedro Ant^{o}: bautizado 27 Jun 1792; de año y 2 meses de nacido. Se ignoran sus padres. Padrinos Miguel Vallejos y Dominga Gaona (f. 155v)

793. Subcondit - Domingo Ant^{o} Lescano: bautizado 29 Jun 1792; de 1 mes de nacido. Hijo legítimo de Josef Ign^{o} Lescano y de Josefa Ensinas. Padrinos Bernabe Obregon y Maria Josefa Lescano (f. 155v)

794. Maria de la Trinidad Medina: bautizada 29 Jun 1792; de 15 días de nacida. Hija de Inocencio Medina y de Maria Fran^{ca} Blanco. Padrinos Greg^{o} Blanco y Maria del Carmen Blanco (f. 156)

795. Subcondit - Maria Greg^{a} Ojeda: bautizada 29 Jun 1792; de 2 meses de nacida. Hija legítima de Silvestre Ojeda y de Euxenia Perez. Padrinos Miguel Millan y Marg^{ta} Cordovez (f. 156)

796. Juana Maria Aguirre: bautizada 30 Jun 1792; de 8 días de nacida. Hija legítima de Juan Aguirre y de Ign^{a} Paiva. Padrinos Josef Soto y Manuela Gomes (f. 156)

Cortesía de genealogiafamiliar.net

Julio de 1792

797.—Subcondit - Josef Maria Escobar: bautizado 2 Jul 1792; de 1 mes de nacido. Hijo legítimo de Josef Escobar y de Fran^ca Alegre. Padrinos Marcelino Dias y Manuela Romero (f. 156v)

798.—Subcondit - Marcelino Benegas: bautizado 2 Jul 1792; nacido 15 Ene del mismo año. Hijo legítimo de Fran^co Benegas y de Maria Juana Vallejos. Padrinos Mariano Olivera y Ana Rosales (f. 156v)

799. Maria Pascuala Lucero: bautizada 2 Jul 1792; de 1 mes de nacida. Hija de Raimundo Lucero y de Rosa Ibarra. Padrinos D^n Juan Josef Lopes y Dª Fran^ca Xav^ra Aguirre (f. 157)

800. Subcondit - Maria Juliana Gauto: bautizada 3 Jul 1792; de 1 mes de nacida. Hija de Fran^co Gauto y de Fran^ca Gomez. Padrinos Manuel Josef Moreira y Josefa Isabel Sanchez (f. 157)

801.—Antonio Josef Mallorca: bautizado 6 Jul 1792; de 3 días de nacido. Hijo legítimo de Sentura Mallorca y de Maria del Carmen Acosta. Padrinos D^n Ant^o Gutierrez y Catalina Bergara (f. 157)

802.—Josef Laureano: bautizado 6 Jul 1792; de 3 días de nacido. Se ignoran sus padres. Padrinos Atanacio Quiros y Manuela Quiros (f. 157v)

803. Pascuala: bautizada 7 Jul 1792; de 1 día de nacida. Se ignoran sus padres. Padrinos Antonio Lopes y Maria Magdalena Romero (f. 157v)

804. Petrona Paula: bautizada 8 Jul 1792; de 10 días de nacida. Se ignoran sus padres. Padrinos D^n Josef Ign^o Galban y Petrona Soza (f. 158)

805. Celidonio Gonzales: bautizado 9 Jul 1792; de 3 meses de nacido. Hijo legítimo de Pedro Nolasco Gonzales y de Isabel Dias. Padrinos D^n Julian Nuñes y Rosa Salinas (f. 158)

806.—Maria del Carmen de la Hoz: bautizada 10 Jul 1792; de 4 días de nacida. Hija legítima de D^n Agustin de la Hoz y de Rosa Rodriguez. Madrina Agueda Martines (f. 158)

807. Maria Luisa Peres: bautizada 11 Jul 1792; de 6 días de nacida. Hija legítima de Miguel Peres y de Maria Isabel Abalos. Padrinos Nicolas Esquibel y Micaela Esquibel (f. 158v)

Cortesía de genealogiafamiliar.net

808. Subcondit - Maria Ant[a] Nuñes: bautizada 12 Jul 1792; de 2 meses de nacida. Hija de Fran[co] Xav[r] Nuñes y de Maria Ana Ximenes. Madrina Paula Duarte (f. 158v)

809. Petrona Romero: bautizada 13 Jul 1792; de 15 días de nacida. Hija de Josef Romero y de Dominga Lopes. Madrina Bartola Gomes (f. 159)

810. Subcondit - Juan Tomas: bautizado 18 Jul 1792; de 3 meses de nacido. Se ignoran sus padres. Padrinos Domingo Torres y Maria Rosa Vallejos (f. 159)

811. Josef Ant[o] Romero: bautizado 19 Jul 1792; de 8 días de nacido. Hijo legítimo de Juan Alverto Romero y de Manuela Rios. Padrinos Manuel Ign[o] Lagreña y Maria Ant[a] Romero (f. 159)

812. Maria del Carmen Vallejos: bautizada 25 Jul 1792; de 9 días de nacida. Hija de Josef Ant[o] Vallejos y de Micaela Almiron. Padrinos Fern[do] Ant[o] Mendez y Josefa Soza (f. 159v)

813. Buena Ventura Ojeda: bautizado 25 Jul 1792; de 12 días de nacido. Hijo legítimo de Domingo Ojeda y de Maria Hernandes. Padrinos Josef Rodrig[z] y Maria Isabel Hernandes (f. 159v)

814. Juan Ventura Vera: bautizado 25 Jul 1792; de 8 días de nacido. Hijo de Nicolas Vera y de Petrona Garcia. Padrinos Josef Pichoto y Maria Blasia Falcon (f. 159v)

815. Subcondit - Bernabe Antonio y Maria Bernarda (mellizos): bautizados 25 Jul 1792; de 1 mes de nacidos. Se ignoran sus padres. Padrinos Cayetano Soto y Maria Ign[a] Insaurralde (f. 160)

816. Subcondit - Maria Baleriana: bautizada 27 Jul 1792; nacida 13 Mar del mismo año. Se ignoran sus padres. Padrinos Josef Santos Quintana y Catalina Gaona (f. 160)

817. Maria Agustina: bautizada 30 Jul 1792; de 2 días de nacida. Se ignoran sus padres. Padrinos Juan Tomas Romero y Margarita Monson (f. 160v)

Agosto de 92

818. Se bastian Apolinario Casajus: bautizado 1 Ago 1792; de 9 días de nacido. Hijo Legítimo de D[n] Fran[co] Xav[r] de Casajus y de D[a] Rosa de Casajus. Abuelos paternos D[n] Bernardo de Casajus y D[a] Rosa Bolaños. Abuelos maternos D[n] Sebastian de Casajus y D[a] Margarita Pezoa. Padrinos D[n] Josef Belauteguí y D[a] Maria Greg[a] de Casajus (f. 160v)

Cortesía de genealogiafamiliar.net

819.—María de los Angeles Gorosurreta: bautizada 4 Ago 1792; de 2 días de nacida. Hija legítima de D^n Nicolas Gorosurreta y de María Fran^ca Cano. Padrinos D^n Fran^co Marques y Dª Rosa Suares (f. 161)

820. Josef Enriq^e Alegre: bautizado 12 Ago 1792; no se indica fecha de nacimiento. Hijo de Sebastian Alegre y de Pascuala Lugo. Padrinos Juan Josef Rolon e Isabel Ojeda (f. 161)

821. Josef Roman Arriola: bautizado 13 Ago 1792; no se indica fecha de nacimiento. Hijo legítimo de D^n Josef Manuel Arriola y de Dª María Ant^a Solis. Padrinos D^n Serapio Benitez y Dª Juana Solis (f. 161)

822. Juan Vic^te Peres: bautizado 13 Ago 1792; de 9 días de nacido. Hijo legítimo de Ramon Peres y de Petrona Peres. Padrinos Manuel Josef Moreira y María de Soza (f. 161v)

823. Subcondit- María Petrona Duarte: bautizada 14 Ago 1792; no se indica fecha de nacimiento. Hija legítima de Pasq^l Duarte y de Catalina Mesa. Padrinos Juan de Mesa y María de Sosa (f. 161v)

824. Antonio Hipolito Soza: bautizado 15 Ago 1792; de 4 días de nacido. Hijo legítimo de Anselmo Soza y de Florenciana Lopes. Madrina María Mercedes Lopes (f. 162)

825. Manuel Ignacio: bautizado 16 Ago 1792; nacido 10 del mismo mes. Se ignoran sus padres. Madrina María Mercedes Godoy (f. 162)

826.—Cayetano Antonio Casajus: bautizado 19 Ago 1792; de 3 días de nacido. Hijo legítimo de Manuel Ant^o Casajus y de Fran^ca Ant^a Alegre. Padrinos D^n Pedro Cano y María del Carmen Cano (f. 162)

827. Mariano Viera: bautizado 21 Ago 1792; de 6 días de nacido. Hijo legítimo de Josef Ign^o Viera y de María Rosa Gonz^s. Padrinos Juan Vic^te Amarilla y María del Carmen Figueroa (f. 162v)

828. María del Transito Fern^z: Bautizada 21 Ago 1792; de 9 días de nacida. Hija legítima de Mariano Fern^z y de Ana Fern^z. Padrinos D^n Josef Ign^o Galban y María Dias Almiron (f. 162v)

829. Roque Jacinto Godoy: bautizado 23 Ago 1792; de 7 días de nacido. Hijo legítimo de Carlos Godoy y de Fran^ca Ensinas. Padrinos Jervacio Gonz^s y María Dominga Ensinas (f. 162v)

Cortesía de genealogiafamiliar.net

830. Rafael Josef Mantilla: bautizado 22 Ago 1792; nacido el día anterior. Hijo legítimo de D^n Manuel Mantilla y de Dª Maria de los Dolores Blanco. Abuelos paternos D^n Diego Mantilla y Dª Juana Ines Fresneda. Abuelos maternos D^n Josef Fern^z Blanco y Dª Catalina Aguirre y Abendaño. Padrinos sus abuelos maternos (la fecha de bautismo es correcta) (f. 163)

831. Maria Petrona: bautizada 23 Ago 1792; de 2 meses de nacida. Se ignoran sus padres. Padrinos Josef Ramires y Maria Paula Monson (f. 163)

832. Maria Rafaela: bautizada 24 Ago 1792; de 4 días de nacida. Se ignoran sus padres. Padrinos Bernardo Garay y Juana Maria Rodrig^z (f. 163v)

833. Felipe Ant^o Soza: bautizado 24 Ago 1792; nacido 26 Jul. Hijo legítimo de Josef Ign^o Soza y de Micaela Niz. Madrina Maria Galarza (f. 163v)

834. Florencio Antonio: bautizado 24 Ago 1792; de 2 meses de nacido. Se ignoran sus padres. Padrinos Gregorio Sanches y Bern^da Alegre (f. 164)

835. Serapio Antonio: bautizado 26 Ago 1792; no se indica fecha de nacimiento. Se ignoran sus padres. Madrina Bartola Escobar (f. 164)

836. Josef Mariano Centurion: bautizado 28 Ago 1792; de 1 mes de nacido. Hijo legítimo de Bartolo Centurion y de Maria Ign^a Soza. Padrinos Fran^co Medina y Petrona Soza (f. 164)

837. Bartolo Ant^o y Bartola Ant^a (mellizos): bautizados 28 Ago 1792; no se indica fecha de nacimiento. Se ignora sus padres. Padrinos Juan Romero y Fran^ca Ansinas (f. 164v)

838. Juan Agustin Ximenes: bautizado 29 Ago 1792; nacido el día anterior. Hijo legítimo de Fran^co Ximenes y de Maria Sanches. Padrinos D^n Greg^o Araujo y Juana Brun (f. 164v)

839. Bartola Antonia: bautizada 29 Ago 1792; de 4 días de nacida. Se ignoran sus padres. Padrinos Nicolas Lopes e Isabel Ramires (f. 165)

840. Lucia Ant^a Filastipa: bautizada 29 Ago 1792; nacida 25 de este mes. Hija legítima de Manuel Ant^o Filastipa y de Manuela Ximenes. Padrinos Manuel Ant^o Aguirre y Juana Maria Gomes (f. 165)

Cortesía de genealogiafamiliar.net

Septiembre de 92

841. Ant[a] Rosa Blanco: bautizada 2 Sep 1792; de 4 días de nacida. Hija legítima de Pedro Ant[o] Blanco y de Petrona Falcon. Padrinos Josef Ramires y Maria Paula Monson (f. 165)

842. Maria Merced Romero: bautizada 8 Sep 1792; nacida 1 de este mes. Hija de Marcos Romero y de Maria Ign[a] Gonz[a]. Padrinos D[n] Ign[o] Belando y Maria Geronima Almiron (f. 165v)

843. Josef Mariano Gomes: bautizado 9 Sep 1792; de 8 días de nacido. Hijo legítimo de Mariano Gomes y de Fran[ca] Lopes. Padrinos Juan Ign[o] Gutierres y Rosa Juanlindo (f. 165v)

844. Ana Joaquina Delgado: bautizada 10 Sep 1792; nacida 26 Jul. Hija legítima de Josef Delgado y de Dominga Sanches. Padrinos Ant[o] Gutierres y Rosa Juanlindo (f. 165v)

845. Nicolas Antonio Aguilar: bautizado 11 Sep 1792; de 4 días de nacido. Hijo legítimo de Juan Josef Aguilar y de Maria Lorenza Balensuela. Padrinos Juan Bapt[a] Porras y Maria Baes (f. 166)

846. Petronila Ant[a] Fern[z]: bautizada 14 Sep 1792; de 2 meses de nacida. Hija legítima de Pedro Fern[z] y de Maria Ensinas. Padrinos Josef Ant[o] Galvan y Maria Ign[a] Portillo (f. 166)

847. Maria Nicolasa Perez: bautizada 14 Sep 1792; de 5 días de nacida. Hija legítima de Mariano Perez y de Maria Josefa Sanches. Padrinos Manuel Sandoval y Catalina Gomez (f. 166)

848. Maria Mercedes Gonzales: bautizada 15 Sep 1792; de 5 días de nacida. Hija legítima de Fran[co] Ant[o] Gonz[s] y de Leonisia Balensuela. Padrinos Bartolo Gonz[s] y Maria Mendez (f. 166v)

849. Maria Fran[ca] Gomez: bautizada 16 Sep 1792; de 2 meses de nacida. Hija legítims de Domingo Gomes y de Maria Gonzales. Padrinos D[n] Domingo Escato y Maria Gonzales (f. 166v)

850. Josef Ign[o] Christaldo: bautizado 16 Sep 1792; de 2 meses de nacido. Hijo legítimo de Ramon Christaldo y de Maria Greg[a] Villanueva. Padrinos Juan de la Cruz Cegovia y Maria Blanco (f. 167)

851. Elias Ant[o] Perez: bautizado 16 Sep 1792; de 2 meses de

Cortesía de genealogiafamiliar.net

nacido. Hijo legítimo de Josef Santos Perez y de Juana Gonz^{s}. Padrinos Tomas Almeida y Juana Baez (f. 167)

852.—Juan Fran^{co} Rolon: bautizado 18 Sep 1792; de 8 días de nacido. Hijo legítimo de Juan Tomas Rolon y de Marg^{ta} Monson. Padrinos Juan Pablo Sandoval y Magdalena Monson (f. 167)

853. Maria Mercedes Aquino: bautizada 22 Sep 1792; de 3 días de nacida. Hija legítima de Blas Aquino y de Juana Gomes. Padrinos Manuel Ant^{o} Salas y Maria Josefa Rivero (f. 167v)

854. Cipriano Ant^{o}: bautizado 22 Sep 1792; de 10 días de nacido. Se ignoran sus padres. Padrinos Josef Ign^{o} Galarza y Teresa Fern^{z} (f. 167v)

855. Fran^{co} Solano Maidana: bautizado 23 Sep 1792; de 2 meses de nacido. Hijo legítimo de Domingo Maidana y de Josefa Almonasi. Padrinos Fran^{co} de Paula y Juana Maidana (f. 167v)

856. Rosalia Ant^{a} Peña: bautizada 23 Sep 1792; de 10 días de nacida. Hija legítima de Eusevio Peña y de Lucia Godoy. Padrinos Bernardino Valdovino y Leonora Escalante (f. 168)

857. Josef Ant^{o} Bargas: bautizado 23 Sep 1792; de 2 meses de nacido. Hijo de Juan Manuel Bargas y de Josefa Salinas. Padrinos Jacinto Martinez y Juana Veron (f. 168)

858. Nicolas Antonio Quintana: bautizado 26 Sep 1792; de 8 días de nacido. Hijo legítimo de Ign^{o} Quintana y Ant^{a} Ballejos. Padrinos Juan Josef Blanco y Dolores Blanco (f. 168)

859. Subcondit - Prudencio Ant^{o} Romero: bautizado 24 Sep 1792; de 3 meses de nacido. Hijo legítimo de Leonicio Romero y de Maria Isabel Gomes. Padrinos Josef Ign^{o} Galban y Fran^{ca} Ant^{a} Sanches (f. 168v)

860. Fran^{ca} y Maria Mercedes (mellizas): bautizadas 25 Sep 1792; nacidas 8 de este mes. Se ignoran sus padres. Padrinos Josef Ant^{o} Molina y Juana Dominguez (f. 168v)

861. Fran^{co} Ant^{o} Falcon: bautizado 25 Sep 1792; de 17 días de nacido. Hijo legítimo de Bartolo Falcon y de Maria del Carmen Carmona. Padrinos Fran^{co} Guel y Baleria Rolon (f. 169)

862. Cepriano Martin Sanches: bautizado 28 Sep 1792; de 3 días de nacido. Hijo legítimo de Pedro Sanches y de

Cortesía de genealogiafamiliar.net

Petrona Gonz^{s}. Padrinos Juan Josef Fern^{z} y Maria del Rosario Fern^{z} (f. 169)

863.—Fran^{co} Ant^{o} Vallejos: bautizado 29 Sep 1792; de 13 días de nacido. Hijo legítimo de Sebastian Vallejos y de Petrona Alegre. Padrinos D^{n} Silvestre Baez y Dª Fran^{ca} Ant^{a} Cerrano (f. 169)

864. Maria Clara: bautizada 29 Sep 1792; de 1 mes de nacida. Se ignoran sus padres. Padrinos Josef Ign^{o} Maziel y Feliana Sanches (f. 169v)

Octubre de 92

865. Lorenzo Ant^{o} Espinosa: bautizado 2 Oct 1792; de 2 meses de nacido. Hijo legítimo de Pedro Espinosa y de Maria Rosa Aguirre. Padrinos Miguel Lopes y Magdalena Alegre (f. 169v)

866. Fran^{ca} Ant^{a}: bautizada 2 Oct 1792; de 4 meses de nacida. Se ignoran sus padres. Padrinos Juan Baptista Quiros y Petrona Gomes (f. 170)

867.—Maria del Rosario Rolon: bautizada 5 Oct 1792; de 5 días de nacida. Hija legítima de Fran^{co} Ant^{o} Rolon y de Juana Lopes. Padrinos Luis Josef Basconselos y Maria del Rosario Camelo (f. 170)

868. Subcondit - Roque Ant^{o} Balcazar: bautizado 7 Oct 1792; no se indica fecha de nacimiento. Hijo legítimo de Jacinto Balcazar y de Juana Castillo. Padrino Josef Flores (f. 170)

869. Juan Vic^{te} Gomes: bautizado 9 Oct 1792; de 8 días de nacido. Hijo legítimo de Fran^{co} Gomes y de Fran^{ca} Godoy. Madrina Dª Margarita Quebedo (f. 170v)

870. Maria del Rosario Doming^{z}: bautizado 10 Oct 1792; de 6 días de nacida. Hija legítima de Bernabe Doming^{z} y de Manuela Cegovia. Padrinos Bartolo Gomes y Maria Lorenza Hernandez (f. 170v)

871. Pedro Cosme Monterroso: bautizado 10 Oct 1792; de 13 días de nacido. Hijo legítimo de D^{n} Fran^{co} Monterroso y de Dª Maria Rueda. Padrinos D^{n} Pedro Cano y Dª Dominga Pera (f. 170v)

872. Josef Mariano Ramires: bautizado 10 Oct 1792; de 6 días de nacido. Hijo legítimo de Juan Fran^{co} Ramires y de Josefa Quintana. Padrinos D^{n} Julian Nuñez y Dª Rosa Rolon (f. 171)

873. Dionisio Ant^{o} Garcia: bautizado 11 Oct 1792; de 4 días

Cortesía de genealogiafamiliar.net

de nacido. Hijo legítimo de Vic^te Garcia y Maria Ign^a Albarenga. Padrinos Mariano Estigarribia y Rosa Rodrig^z (f. 171)

874. Juan Manuel: bautizado 15 Oct 1792; de 9 días de nacido. Se ignoran sus padres. Padrinos Carlos Acosta y Fran^ca Albarenq^e (f. 171v)

875. Pedro Ant^o: bautizado 15 Oct 1792; de 4 meses de nacido. Se ignoran sus padres. Padrino D^n Josef Sisi (f. 171v)

876. Pedro Pablo Ibarra: bautizado 15 Oct 1792; de 3 meses de nacido. Hijo legítimo de Lorenzo Ibarra y de Maria Ines Martines. Madrina Juana Suares (f. 171v)

877. Juan Ant^o Basquez: bautizado 16 Oct 1792; de 6 días de nacido. Hijo legítimo de Juan Josef Basquez y de Barbara Camelo. Padrinos Fran^co Ruda y Maria del Rosario Camelo (f. 172)

878. Juan Lorenzo: bautizado 16 Oct 1792; de 2 meses de nacido. Se ignoran sus padres. Padrinos Lorenzo Gonz^s y Baleriana Ensinas (f. 172)

879. Mariano Ant^o Nuñes: bautizado 16 Oct 1792; de 1 mes de nacido. Hijo legítimo de Estevan Nuñes y de Catalina Contreras. Padrinos Juan Simon Frutos y Maria Contreras (f. 172) (en la Partida dice: Mauricio Ant^o)

880. Maria de la Cruz Gomes: bautizada 17 Oct 1792; de 2 meses de nacida. Hija legítima de Pedro Pablo Gomez y de Catalina Lescano. Madrina Antonia Arriola (f. 172v)

881. Maria Fran^ca Gomes: bautizada 17 Oct 1792; de 2 días de nacida. Hija legítima de Fran^co Gomes y de Bernardina Arebalo. Padrinos Manuel Ant^o Salas y Catalina Salas (f. 172v)

882. Carlos Ant^o: bautizado 19 Oct 1792; de 3 días de nacido. Se ignoran sus padres. Padrinos Lorenzo Soto y Maria Fran^ca Sanches (f. 173)

883. Miguel Antonio Gallardo: bautizado 21 Oct 1792; de 3 meses de nacido. Hijo de Vic^te Gallardo y de Sebastiana Juanlindo. Padrinos Josef Ant^o Zamudio y Maria Ant^a Juanlindo (f. 173)

884. Maria Mercedes Canteros: bautizada 23 Oct 1792; de 1 mes de nacida. Hija legítima de Pedro Pablo Canteros y de Ana Caseres. Padrinos Luis Cegovia y Maria Luisa Blanco (f. 173)

885. Ilario Ant^o: bautizado 23 Oct 1792; de 3 días de naci-

Cortesía de genealogiafamiliar.net

do. Se ignoran sus padres. Padrinos Bernabe Obregon y Maria Magdalena Romero (f. 173v)

886. Felipe Santiago: bautizado 23 Oct 1792; de 3 meses de nacido. Se ignoran sus padres. Padrinos Fran^{co} Ant^{o} Silva y Dª Buena Ventura Silva (f. 173v)

887. Maria Dominga Fern^{z}: bautizada 26 Oct 1792; de 2 meses de nacida. Hija de Pasqual Fern^{z} y de Lorenza Delgado. Padrinos Leon Abalos e Ilaria Aquino (f. 173v)

888. Josef Mariano: bautizado 29 Oct 1792; de 4 meses de nacido. Se ignoran sus padres. Padrinos Mariano Ramires y Catalina Ramires (f. 174)

889. Josef Rafael Colodrero: bautizado 29 Oct 1792; de 6 días de nacido. Hijo legítimo de D^{n} Felipe Dias Colodrero y de Dª Maria Ant^{a} Fern^{z}. Abuelos paternos D^{n} Felipe Dias Colodrero y Dª Maria Ant^{a} Rodrig^{z}. Abuelos maternos D^{n} Juan Fernandez y Dª Maria Clara Frutos. Padrinos D^{n} Miguel Geronimo Gramajo y Dª Fran^{ca} de la Mota (f. 174)

~~890. Subcondit - Fran^{co} Ant^{o} Sanches: bautizado 2 Nov 1792; no se indica fecha de nacimiento. Hijo legítimo de Mariano Sanches y de Rosa Riquelme. Padrinos Juan Inocencio Falcon y Maria Agustina Riquelme (f. 174v)~~

Noviembre de 92

890. Subcondit - Fran^{co} Ant^{o} Sanches: bautizado 2 Nov 1792; no se indica fecha de nacimiento. Hijo legítimo de Mariano Sanches y de Rosa Riquelme. Padrinos Juan Inocencio Falcon y Maria Agustina Riquelme (f. 174v)

891. Josef Leon Ruis: bautizado 3 Nov 1792; de 2 días de nacido. Hijo legítimo de Joaquin Ruis y de Paula Toledo. Padrinos Isidro de la Rosa y Custodia Albares (f. 174v)

892. Bernardo Ant^{o} Delgado: bautizado 3 Nov 1792; de 2 meses de nacido. Hijo legítimo de Ramon Delgado y de Juana Ibarra. Padrino Juan Greg^{o} Salazar (f. 174v)

893. Maria Juana: bautizada 3 Nov 1792; de 5 meses de nacida. Se ignoran sus padres. Padrinos Juan Ortega y Dominga Ojeda (f. 175)

894. Justo Ant^{o} Cegovia: bautizado 3 Nov 1792; de 2 meses de nacido. Hijo legítimo de Sebastian Cegovia y de Rosa Vallejos. Padrinos Lorenzo Ledesma y Maria Geronima Ledesma (f. 175)

895. Juan Mateo: bautizado 3 Nov 1792; de 2 meses de nacido. Se ignoran sus padres. Padrinos Juan Josef Godoy y Mariana Soler (f. 175v)

896. Maria Ant^{a}: bautizada 5 Nov 1792; de 4 días de nacida. Se ignoran sus padres. Padrinos Juan Josef Gomes y Ur-

Cortesía de genealogiafamiliar.net

sula Clivera (f. 175v)

897. Maria Silveria Rodrig^{z}: bautizada 5 Nov 1792; de 6 días de nacida. Hija legítima de Marcos Rodrig^{z} y de Fran^{ca} Riquelme. Padrinos Jos.f Pichoto y Rosa Silva (f. 175v)

—Nota al margen: Que en el Libro de Bautismos q^{e} empieza en primero de Enero de mil ocho cientos tres al folio ciento trece, se encuentra la Partida de Ant^{o} Leon de la Trinidad Martinez; y lo anoto para q^{e} conste. Araujo.

898. Subcondit - Pedro Pablo Escalante: bautizado 9 Nov 1792; de 5 meses de edad. Hijo legítimo de Manuel Escalante y Bernarda Alegre. Padrinos Javier Escalante y Bernarda Cena (f. 176)

899. Manuel Ant^{o}: bautizado 11 Nov 1792; de 3 meses de nacido. Se ignoran sus padres. Padrinos Pantaleon Baez y Maria Doming^{z} Ensina (f. 176)

900. Maria del Carmen Cerrudo: bautizada 11 Nov 1792; de 3 meses de nacida. Hija de Felipe Zerrudo y de Juana Romero. Padrinos Josef Esquibel y Tomasa Dominguez (f. 176v)

901. Josef Carlos: bautizado 12 Nov 1792; de 8 días de nacido. Se ignoran sus padres. Padrinos Nicolas Gorosurreta y Fran^{ca} Cano (f. 176v)

902. Maria Teresa Espinosa: bautizada 16 Nov 1792; de 9 días de nacida. Hija legítima de Bernardino Espinosa y de Clara Morales. Padrinos Fran^{co} Xav^{r} Mieres y Josefa Mieres (f. 176v)

903. Juan Ramon: bautizado 16 Nov 1792; de 2 meses de nacido. Se ignoran sus padres. Padrinos Fran^{co} Orrego y Josefa Barrios (f. 177)

904. Maria Catalina Almiron: bautizada 16 Nov 1792; de 20 días de nacida. Hija legítima de Ant^{o} Almiron y de Tomasa Coseres. Padrinos Pedro Juan Almiron y Juana Caseres (f. 177)

905. Pedro Ant^{o}: bautizado 16 Nov 1792; de 2 meses de nacido. Se ignoran sus padres. Padrinos Juan Ign^{o} Godoy y Maria Agueda Peres (f. 177)

906. Juan Antonio Cena: bautizado 16 Nov 1792; de 6 meses de nacido. Hijo legítimo de Agustin Cena y de Bartola Fern^{z}. Padrinos Juan Josef Golet y Luisa Fernandes (f. 177v)

907.—Juan Man^{l} Botello: bautizado 18 Nov 1792; de 2 meses

Cortesía de genealogiafamiliar.net

de nacido. Hijo legítimo de Pedro Botello y de Maria Blasia Gomes. Padrinos Pedro Pablo Figueroa y Catalina Gonzales (f. 177v)

908. Rosa Isabel Alfonso: bautizada 19 Nov 1792; de 2 meses de nacida. Hija legítima de Vicente Alfonso y Ana Sanches. Padrinos Bartolo Quiroga y Rosa Quiroga (f. 178)

909. Juan Estevan Alcaras: bautizado 22 Nov 1792; de 8 días de nacido. Hijo legítimo de Franco Alcaras y de Jeronima Lopes. Padrinos Simon Cerrudo y Victoria Soza (f. 178)

910. Josef del Rosario Ramires: bautizado 22 Nov 1792; de 1 mes de nacido. Hijo legítimo de Juan Simon Ramires y de Maria Josefa Gonzs. Padrinos Josef Villagra y Manuela Romero (f. 178)

911. .....: bautizado 22 Nov 1792; de 6 días de nacido. Se ignoran sus padres. Padrinos Cayetano Soto y Geronima Arriola (f. 178v)

Nota al margen: Que el Bautizado Josef Nicolas, es hijo de Dn Juan Silvo Arriola y de Da Franca Anta Juanlindo, legitimado por Subsequente Matrimono, segun se halla declarado por Auto Proveido en 26 de Nbre de 1811, á consequena de Informon vertida en esta Vicaria, y que pa en su Archivo, á que me remito. Una rúbrica.

912. Juan de la Cruz Maciel: bautizado 26 Nov 1792; de 4 días de nacido. Hijo legítimo de Miguel Maziel y de Juana Enrrique. Padrinos Josef Rodrigues y Petrona Martines (f. 178v)

913. Juan Josef Alegre: bautizado 26 Nov 1792; de 4 meses de nacido. Hijo legítimo de Alexandro Alegre y de Juana Molina. Padrinos Juan Josef Vallejos y Petrona Vallejos (f. 178v)

914. Teodosio Antonio: bautizado 26 Nov 1792; de 4 meses de nacido. Se ignoran sus padres. Padrinos Juan Venta Dias y Maria Joaquina Montes (f. 179)

915. Ana Anta Hermosilla: bautizada 27 Nov 1792; de 2 meses de nacida. Hija legítima de Juan Alverto Hermosilla y de Bartola Gomes. Padrinos Juan Tomas Nuñes y Maria Anta Maldonado (f. 179)

916. Leonarda Anta Gallardo: bautizada 27 Nov 1792; de 15 días de nacida. Hija legítima de Josef Anto Gallardo y de Maria Rosa de Soza. Padrinos Roqe Godoy y Agueda Martines (f. 179)

Cortesía de genealogiafamiliar.net

917. Rosa Ant[a] Belando: bautizada 30 Nov 1792; de 7 días de nacida. Hija legítima de D[n] Ignacio Belando y de Geronima Almiron. Padrinos D[n] Josef Luis Maradiaga y D[a] Rosa Suarez (f. 179v)

Diziembre de 92

918. Andrea Ant[a] Leiva: bautizada 2 Dic 1792; de 3 días de nacida. Hija legítima de Vic[te] Leiva y de Isabel Maidana. Madrina Fran[ca] Maidana (f. 179v)

919. Florencio Ant[o] Sacarias: bautizado 2 Dic 1792; de 15 días de nacido. Hijo legítimo de Asencio Sacarias y de Mercedes Palomero. Padrinos Pedro Pablo Hurtado y Maria Ant[a] Gonz[s] (f. 180)

920. —Maria Teresa Escobar: bautizada 3 Dic 1792; de 3 días de nacida. Hija legítima de D[n] Angel Escobar y de D[a] Fran[ca] Isabel Alencastro. Padrinos D[n] Miguel Fran[co] Perez y D[a] Juana Maria Alencastro (f. 180)

—Nota al margen: Esta Partida esta equivocada; pues la Bautizada se llama Fran[ca] Isabel Natale y no Maria Teresa. Doy fe. Araujo. (en la Partida figura Maria Teresa Natale y en el margen de la misma figura Maria Teresa Escobar)

921. Maria Rafaela: bautizada 3 Dic 1792; de 3 meses de nacida. Se ignoran sus padres. Madrina Juana Paula Sanches (f. 180v)

922. Fran[ca] Solano Cuello: bautizada 3 Dic 1792; de 4 meses de nacida. Hija legítima de Josef Joaq[n] Cuello y de Maria Barrios. Padrinos Pedro Gallardo y Estefania Monson (f. 180v)

923. Fran[ca] Ruda: bautizada 3 Dic 1792; de 3 días de nacida. Hija legítima de D[n] Fran[co] Ruda y de Fran[ca] Salinas. Padrinos Josef Del Coro y Ant[a] Salguero (f. 180v)

924. —Mariano Felis Esquibel: bautizado 6 Dic 1792; de 8 días de nacido. Hijo legítimo de Nicolas Esquibel y de Micaela Esquibel. Padrinos Josef Ant[o] Molina y Maria Insauralde (f. 181)

925. Ramon de la Rosa: bautizado 6 Dic 1792; de 3 meses de nacido. Se ignoran sus padres. Padrinos Fran[co] Paula Perez y Estefania Gallardo (f. 181)

926. Joaquina Antonia: bautizada 8 Dic 1792; de 2 meses de nacida. Se ignoran sus padres. Padrinos Juan Chaves y Geronima Chaves (f. 181)

Cortesía de genealogiafamiliar.net

927. Dominga Ant[a] Gauna: bautizada 9 Dic 1792; de 4 meses de nacida. Hija legítima de Juan Ant[o] Gauna y de Pasquala Maciel. Padrinos Raimundo Beron y Ana Maciel (f. 181v)

928. Maria Ant[a] Veron: bautizada 11 Dic 1792; de 5 días de nacida. Hija legítima de Fran[co] Ant[o] Veron y de Maria Agueda Espinola. Padrinos Manuel Ant[o] Pintos y Tomasa Fretes (f. 181v)

929. Carlos Ant[o] Gonz[s]: bautizado 16 Dic 1792; nacido 4 Nov. Hijo legítimo de Eusevio Gonz[s] y de Maria Lucia Gonzales. Padrinos Manuel Sandoval y Teresa Ortigoso (f. 182)

930. Luciano Ant[o]: bautizado 16 Dic 1792; de 4 días de nacido. Se ignoran sus padres. Padrinos Bicente Amarilla y Maria del Carmen Silva (f. 182)

931. Maria del Rosario Carballo: bautizado 20 Dic 1792; de 4 días de nacida. Hija legítima de Josef Carballo y de Ant[a] Acosta. Padrinos Bartolo Gomes y Maria Gomes (f. 182)

932. Miguel Ant[o] Meza: bautizado 20 Dic 1792; de 3 meses de nacido. Hijo lagítimo de Juan Ant[o] Mesa y de Maria Fran[ca] Garcia. Padrinos Ignacio Sandoval y Petrona Mesa (f. 182v)

933. Domingo Antonio Toledo: bautizado 22 Dic 1792; de 4 días de nacido. Hijo legítimo de Manuel Ant[o] Toledo y de Maria Ign[a] Araujo. Padrinos D[n] Manuel Gomes Cosio y Maria Greg[a] Garay (f. 182v)

934. Tomasa Antonia Prieto: bautizada 22 Dic 1792; de 4 días de nacida. Hija legítima de Ramon Prieto y de Eusevia Pezoa. Padrino D[n] Josef Ign[o] Galvan (f. 183)

935. Leonardo Ant[o] Gomes: bautizado 22 Dic 1792; de 1 mes de nacido. Hijo de Fran[co] Gomes y de Maria Machuca. Padrinos Juan Tomas Rolon y Margarita Monson (f. 183)

936. Gregorio Ant[o] Soto: bautizado 26 Dic 1792; de 3 días de nacido. Hijo legítimo de D[n] Josef Soto y Rosa Isabel la Paz. Padrinos D[n] Serapio Benites y D[a] Josefa Borda (f. 183)

937. Gregoria Ant[a] Alegre: bautizada 26 Dic 1792; de 2 días de nacida. Hija legítima de Fran[co] Alegre y de Estefania de Soto. Padrinos Nicolas Lopes y Lorenza Correa (f. 183v)

938. Subcondit - Micaela Ant[a]: bautizada 26 Dic 1792; no se indica fecha de nacimiento. Se ignoran sus padres.

Cortesía de genealogiafamiliar.net

Madrina Margarita de Meza (f. 183)

939. Feliciana Isabel Benites: bautizada 28 Dic 1792; de 1 mes de nacida. Hija legítima de Lazaro Benites y de Manuela Gonzales. Padrinos D[n] Sebastian Almiron y D[a] Maria del Carmen Hidalgo (f. 184)

940. Felipe Antonio Ensinas: bautizado 29 Dic 1792; de 3 meses de nacido. Hijo de Juan Ant[o] Ensinas y de Manuela Aldana. Padrinos Juan Tomas Villanueva y Maria Samaniego (f. 184)

941. Maria Catalina Lencinas: bautizada 31 Dic 1792; de 3 meses de nacida. Hija legítima de Fran[co] Lencinas y de Maria Clara Gomes. Padrinos Clemente Soza y Maria Fran[ca] Martines (f. 184)

Año de 1793

Enero

942. Petrona Ant[a] Cegovia: bautizada 1 Ene 1793; de 2 meses de nacida. Hija legítima de Juan Lorenzo Cegovia y de Pascuala Benites. Padrinos Juan Josef Soto y Juana de Soto (f. 184v)

943. Juan de la Cruz Soto: bautizado 1 Ene 1793; de 2 meses de nacido. Hijo legítimo de Manuel Ant[o] Soto y de Gregoria Palomero. Padrinos Fran[co] Soto y Petrona Toledo (f. 184v)

944. Manuel de Jesus Mesa: bautizado 3 Ene 1793; de 4 días de nacido. Hijo legítimo de Leon de Mesa y de Maria del Carmen Peres. Padrinos Juan Baptista Mendes y Juana Maria Delgado (f. 184v)

945. Subcondit - Ana Rosa Duarte: bautizada 3 Ene 1793; de 2 meses de nacida. Hija legítima de Fran[co] Duarte y de Josefa Isabel Godoy. Padrinos Jacinto Martines y Petrona Alegre (f. 185)

946. Ant[a] Rosa: bautizada 3 Ene 1793; de 1 mes de nacida. Se ignora sus padres. Padrinos Josef Rivero y Rosa Alvares (f. 185)

947. Subcondit - Maria Andrea Toledo: bautizada 5 Ene 1793; de 2 meses de nacida. Hija legítima de Josef Toledo y de Bartola Falcon. Padrinos Josef Soler y Juana Canteros (f. 185v)

948. Miguel Geronimo Centurion: bautizado 5 Ene 1793; de 2 meses de nacido. Hijo de Lorenzo Centurion y de Pascuala Romero. Padrinos Josef Toledo y Bartola Falcon (f. 185v)

Cortesía de genealogiafamiliar.net

949. Josef Baltazar: bautizado 6 Ene 1793; de 2 meses de nacido. Se ignoran sus padres. Padrinos Juan Parreti y Maria del Transito Insauralde (f. 185v)

950. Maria Isabel Godoy: bautizada 6 Ene 1793; de 4 días de nacida. Hija legítima de Josef Maria Godoy y de Maria Ant^{a} Monson. Padrinos Fran^{co} Dias y Sebastiana Gonz^{s} (f. 186)

951. Maria Inocencia Juanlindo: bautizada 7 Ene 1793; de 4 días de nacida. Hija de Juan Vent^{a} Juanlindo y de Maria Fran^{ca} Arse. Padrinos Juan Baptista Porras y Fran^{ca} Porras (f. 186)

952. Maria del Rosario Gomes: bautizada 7 Ene 1793; de 4 meses de nacida. Hija legítima de Fran^{co} Gonz^{s} y de Fran^{ca} Cegovia. Padrinos Manuel Ant^{o} Aguirre y Maria Ant^{a} Gomes (f. 186) (en el margen figura como apellido Gomes siendo lo correcto Gonz^{s})

953. Cipriana Ant^{a} Lopes: bautizada 8 Ene 1793; de 4 meses de nacida. Hija legítima de Leandro Lopes y de Josefa Galarza. Padrinos Miguel Rivero y Maria Samaniego (f. 186v)

954. Melchora Antonia: bautizada 10 Ene 1793; de 8 días de nacida. Se ignoran sus padres. Madrina Maria del Carmen Lescano (f. 186v)

955. Maria Antonia: bautizada 11 Ene 1793; de 8 días de nacida. Se ignoran sus padres. Padrinos Miguel Pereira y Maria Maldonado (f. 187)

956. Pedro Ant^{o} Maidana: bautizada 13 Ene 1793; de 3 meses de nacido. Hijo legítimo de Ant^{o} Maidana y de Rosa Espinosa. Padrinos Ign^{o} Sandoval y Dominga Gauna (f. 187)

957. Julian Ant^{o} Barrios: bautizado 13 Ene 1793; de 8 días de nacido. Hijo de Pedro Barrios y de Tomasa Christaldo. Padrinos Bernabe Gusman y Maria Basualdo (f. 187)

958. Juana Maria Suares: bautizada 15 Ene 1793; de 4 días de nacida. Hija legítima de Mariano Suares y de Maria Ign^{a} Almiron. Padrinos Fran^{co} Guel y Baleria Rolon (f. 187v)

959. Maria Isabel: bautizada 15 Ene 1793; de 3 días de nacida. Se ignoran sus padres. Padrinos Juan Baptista Parreti y Maria Fran^{ca} Meza (f. 187v)

960. Maria Isabel Gonzales: bautizada 19 Ene 1793; de 2 meses de nacida. Hija legítima de Mariano Gonz^{s} y de Ma-

Cortesía de genealogiafamiliar.net

ria De Soto. Madrina Maria Melchora Ayala (f. 187v)

961. Juana Isabel Moreno: bautizada 20 Ene 1793; de 7 meses de nacida. Hija legítima de Leon Moreno y de Maria Isabel Gonzales. Padrinos Pedro Pablo Gallardo y Catalina Mendez (f. 188)

962. Hilario Ant^{o} Morillo: bautizado 21 Ene 1793; de 9 días de nacido. Hijo legítimo de Fran^{co} Morillo y de Maria Caseres. Padrinos Agustin Peres y Teresa Fern^{z} (f. 188)

953. Ant^{a} Rosa: bautizada 22 Ene 1793; de 6 días de nacida. Se ignoran sus padres. Padrinos Josef Godoy y Maria Josefa Godoy (f. 188)

954. Sebastian Ant^{o}: bautizado 23 Ene 1793; de 5 días de nacido. Se ignoran sus padres. Padrinos Pasqual Mendieta y Feliciana Pavon (f. 188v)

955. Sebastiana Ant^{a} Morel: bautizada 23 Ene 1793; de 8 días de nacida. Hija legítima de Fran^{co} Morel y de Juana Sanches. Padrinos Ign^{o} Sanches y Martina Gomes (f. 188v)

956. Subcondit - Rosa Isabel Martines: bautizada 23 Ene 1793; no se indica fecha de nacimiento. Hija legítima de Pasqual Martines y de Maria del Carmen Alfonso. Madrina Fran^{ca} Maidana (f. 189)

957. Maria Juliana: bautizada 24 Ene 1793; de 1 mes de nacida. Se ignoran sus padres. Padrinos ~~Cayetano~~ Miguel Geronimo Rivero y Maria Juliana Falcon (f. 189)

958. Pedro Pasqual: bautizado 27 Ene 1793; de 2 meses de nacido. Se ignoran sus padres. Padrinos Cayetano de Soto y Catalina Coronel (f. 189)

959. Ant^{a} Rosa Mamprin: bautizada 29 Ene 1793; de 4 días de nacida. Hija legítima de Juan de Dios Mamprin y de Maria Aurora Mesa. Padrinos D^{n} Ant^{o} Benz y Margarita Cerrano (f. 189v)

Febrero de 93

960. Fran^{ca} Ant^{a} Ensinas: bautizada 3 Feb 1793; de 6 días de nacida. Hija legítima de Narsizo Ensinas y de Lorenza Gomes. Padrinos D^{n} Greg^{o} Araujo y Juana Brun (f. 189v)

961. Julian Antonio Riquelme: bautizado 3 Feb 1793; de 7 días de nacido. Hijo legítimo de Josef Riquelme y de Maria Ign^{a} Caballero. Padrinos Bartolo Gomes y Maria Joaquina Alvares (f. 190)

962. Inocencia Ant^{a} Cerrudo: bautizada 4 Feb 1793; de 2 me-

Cortesía de genealogiafamiliar.net

ses. Hija legítima de Simon Cerrudo y de Petrona Gomes. Madrina Teresa Obregon (f. 190)

963. Maria Isabel Maidana: bautizada 6 Feb 1793; de 3 meses de nacida. Hija legítima de Lorenzo Maidana y de Josefa Arriola. Padrinos Josef Santos y Gregoria Cegovia (f. 190)

964. Teodoro Ant^{o}: bautizado 9 Feb 1793; de 8 días de nacido. Se ignoran sus padres. Padrinos Roq^{e} Romero y Maria Marcela Medina (f. 190v)

965. Domingo Ant^{o}: bautizado 10 Feb 1793; de 6 días de nacido. Se ignoran sus padres. Padrinos Juan Cubillos y Juana Cubillos (f. 190v)

966. Paula Antonia: bautizada 10 Feb 1793; no se indica fecha de nacimiento. Se ignoran sus padres. Padrinos Josef Rodrig^{z} y Maria Isabel Hernd^{z} (f. 190v)

967. Sebastiana Ant^{a}: bautizada 10 Feb 1793; de 7 días de nacida. Hija legítima de Diego Balensuela y de Maria Gonz^{s}. Pdrinos Juan Benites y Fran^{ca} Obiedo (f. 191) (en el margen no figura el apellido)

968. Miguel Geronimo Aguirre: bautizado 12 Feb 1793; de 4 m meses de nacido. Hijo legítimo de Miguel Silvestre Aguirre y de Juana Alfonso. Padrinos Miguel Alfonso y Fran^{ca} Mendez (f. 191)

969. Fran^{ca} Ant^{a} Gomes: bautizada 12 Feb 1793; de 3 días de nacida. Hija legítima de Pedro Pablo Gomes y de Maria Greg^{a} Gonz^{s}. Padrinos Pasqual Gomes y Bernardina Romero (f. 191v)

970. Ana Rosa Gonsales: bautizada 17 Feb 1793; de 3 meses de nacida. Hija legítima de Bapt^{a} Gonzales y de Ana Quiros. Padrinos Vic^{te} Delgado y Pascuala Niz (f. 191v)

971. Julian Ant^{o} Ramires: bautizado 18 Feb 1793; de 3 días de nacido. Hijo legítimo de Fran^{co} Ramires y de Ant^{a} Fran^{ca} Martines. Padrinos Juan Bicente Amarilla y Maria Fran^{ca} Martines (f. 191v)

972. Benigna Ant^{a} Falcon: bautizada 18 Feb 1793; de 6 días de nacida. Hija legítima de Josef Fran^{co} Falcon y de Ant^{a} Rosa Gomes. Madrina Juana Maria Fern^{s} (f. 192)

973. Benigno Ant^{o}: bautizado 19 Feb 1793; de 10 días de nacido. Se ignoran sus padres. Padrinos Juan Pablo Sandoval y Maria Ign^{a} Saldoval (f. 192)

974. Maria de la Candelaria Olivera: bautizada 19 Feb 1793; de 18 días de nacida. Hija legítima de Manuel Olivera

Cortesía de genealogiafamiliar.net

y de Maria Fran^{ca} Veron. Madrina Rosa Olivera (f. 192)

975. Carlos Ant^{o} Godoy: bautizado 20 Feb 1793; de 3 meses de nacido. Hijo legítimo de Matheo Godoy y de Fran^{ca} Maciel. Madrina Ana Maciel (f. 192v)

976. Fran^{co} Ant^{o} Ibarra: bautizado 25 Feb 1793; de 6 meses de nacido. Hijo legítimo de Fran^{co} Ibarra y de Fran^{ca} Rios. Padrinos Asensio Sacarias y Bonifacia Salazar (f. 192v)

Marzo de 93

977. Alexandro Antonio Toledo: bautizado 2 Mar 1793; de 3 días de nacido. Hijo legítimo de Bernardo Toledo y de Rosa Mendes. Padrinos Manuel Ign^{o} Lagraña y Geronima Dias (f. 193)

978. Ramon de la Rosa Alcaras: bautizado 2 Mar 1793; de 6 meses de nacido. Hijo legítimo de Pedro Juan Alcaras y de Manuela Dias. Madrina Josefa Fern^{z} (f. 193)

979. Juana Ant^{a} Morales: bautizada 3 Mar 1793; de 15 días de nacida. Hija legítima de Lorenzo Morales y de Sebastiana Villanueva. Padrinos Jacinto Balcazar y Juana Canteros (f. 193)

980. Serapio Ant^{o} Dias: bautizado 4 Mar 1793; de 3 meses de nacido. Hijo legítimo de Juan Vic^{te} Dias y de Maria Pascuala Ramires. Padrinos D^{n} Serapio Benites y Dª Marg^{ta} Quebedo (f. 193v)

981. Miguel Ant^{o}: bautizado 5 Mar 1793; de 6 días de nacido. Se ignoran sus padres. Padrinos Manuel Ign^{o} Lagraña y Fran^{ca} Xaviera Vallejos (f. 193v)

982. Mig^{l} Ant^{o} Rolon: bautizado 5 Mar 1793; nacido 1 de este mes. Hijo legítimo de D^{n} Ign^{o} Rolon y de Dª Rafaela Peres. Abuelos paternos D^{n} Josef Ponciano Rolon y Dª Ana Pena. Abuelos maternos D^{n} Juan Josef Peres y Dª Gabriela Xibaja. Padrinos D^{n} Josef Fern^{z} Blanco y Dª Catalina Aguirre y Abendaño (f. 194)

983. Manuel Ant^{o} Peres: bautizado 6 Mar 1793; no se indica fecha de nacimiento. Hijo legítimo de Fran^{co} Xav^{r} Peres y de Dª Maria Ilaria Silva. Padrinos D^{n} Pedro Perez y Dª Catalina Cabral (f. 194)

984. Subcondit: Maria Blasia Ensinas: bautizada 8 Mar 1793; de 1 mes de nacida. Hija legítima de Josef Ign^{o} Ensinas y de Maria Rubio. Padrinos Juan Bapt^{a} Parreti y Fran^{ca} Salinas (f. 194)

Cortesía de genealogiafamiliar.net

985.—Juana de Dios: bautizada 10 Mar 1793; de 2 días de nacida. Hija legítima de Juan Matheo de la Mrd, esclavo de este Conv^to y de su mujer Maria Barrios Española. Madrina Maria Isabel Romero (f. 194v)

986.—Fran^ca Ant^a Perugoria: bautizada 11 Mar 1793; nacida 9 de este mes. Hija legítima de D^n Pedro Josef Perugoria y de Dª Clara Bergara. Padrinos D^n Josef Ant^o Bergara y Dª Agustina de la Pena (f. 194v)

987. Maria Blasia: bautizada 13 Mar 1793; de 2 meses de nacida. Se ignoran los padres. Padrinos Josef Ign^o Ensinas y Maria Rodrig^z (f. 195)

988. Maria Micaela Nuñes: bautizada 18 Mar 1793; de 8 meses de nacida. Hija legítima de Santiago Nuñes y de Margarita Castillo. Padrinos Balentin Arze y Maria Ign^a Mendez (f. 195)

989. Juan Ant^o: bautizado 20 Mar 1793; de 4 meses de nacido. Se ignoran sus padres. Padrino F^pan^co Xavier Lagraña (f. 195)

990. Maria del Rosario: bautizada 20 Mar 1793; de 5 días de nacida. Se ignoran sus padres. Padrinos Mariano Estigarribia y Silveria Azebedo (f. 195v)

991. Subcondit: Maria Isabel: bautizada 21 Mar 1793; no se indica edad. Se ignoran sus padres. Padrinos Sebastian Vallejos y Gregoria Paiva (f. 195v)

992. Maria Isabel Ibarra: bautizada 21 Mar 1793; de 1 mes de nacida. Hija legítima de Pedro Ibarra y de Petrona Barrios. Padrinos Bartolo Gomes y Simona Barrios (f. 196)

993. Maria de los Dolores Gomes: bautizada 24 Mar 1793; de 3 días de nacida. Hija legítima de Pasqual Gomes y de Maria Gregoria de Soza. Padrinos Ant^o Lensa Fern^z y Agueda Martinez)f. 196)

994. Josef Gabriel Canteros: bautizado 24 Mar 1793; de 8 días de nacido. Hijo legítimo de Ramon Canteros y de Maria Greg^a Gonz^s. Padrinos Fran^co Xavier Mieres y Rosa Juanlindo (f. 196)

995. Felipe Ant^o Nuñes: bautizado 24 Mar 1793; de 6 meses de nacido. Hijo legítimo de Baltazar Nuñes y de Rosalia Escalante. Padrinos Juan Ign^o Aguirre y Ana Espinosa (f. 196v)

996. Maria Greg^a Gonzales: bautizada 24 Mar 1793; de 3 meses de nacida. Hija legítima de Pedro Ant^o Gonz^s y de

Cortesía de genealogiafamiliar.net

Isabel Garcia. Padrinos Juan Domingo de Soza y Maria de Soza (f. 196v)

997. Fran^{co} de Sales y Martina Ant^{a} (mellizos): bautizados 31 Mar 1793; nacidos 13 Feb del mismo año. Hijos de Pedro Nolasco Azebedo y de Fran^{ca} Escobar. Padrino del varón Fran^{co} Xavier Mieres, y de la mujer, Fran^{ca} Mieres (f. 197)

Abril de 93

998. Maria Antonia Ximenes: bautizada 1 Abr 1793; de 19 días de nacida. Hija legítima de Xervacio Ximenes y de Maria Ensinas. Padrinos Pasqual Colman y Maria Pavon (f. 197)

999. Maria de los Dolores Fern^{z}: bautizada 1 Abr 1793; de 8 días de nacida. Hija legítima de Santiago Fern^{z} y de Catalina Palacios. Madrina Maria Lucia Blanco (f. 197v)

1000. Rosa Isabel: bautizada 1 Abr 1793; de 1 mes de nacida. Sus padres se ignoran. Padrinos Manuel Gomes y Marg^{ta} Gomes (f. 197v)

1001. Maria de las Nieves: bautizada 1 Abr 1793; de 4 meses de nacida. Se ignoran sus padres. Padrinos Miguel Cabrera y Maria Fran^{ca} Xara (f. 197v)

1002. Juan Felipe Maria Gramajo: bautizado 4 Abr 1793; de 3 días de nacido. Hijo legítimo de D^{n} Fern^{do} Gramajo y de Dª Maria del Carmen Acosta. Abuelos paternos D^{n} Juan Felipe Gramajo y Dª Isabel Argañaras. Abuelos maternos D^{n} Josef de Acosta y Dª Ana Zamudio. Padrinos D^{n} Leon Mart^{z} y Dª Maria Ign^{a} Acosta (f. 198)

1003. Subcondit - Maria Ant^{a} Ojeda: bautizada 4 Abr 1793; de 7 meses de nacida. Hija legítima de Agustin Ojeda y de Bartola Fern^{z}. Madrina Pascual[illegible] Balensuela (f. 198) (es correcto la transcripción de la partida)

1004. Subcondit - Juan Agustin: bautizado 4 Abr 1793; de 6 meses de nacido. Se ignoran sus padres. Padrinos Tomas Dias y Fran^{ca} Aguilar (f. 198v)

1005. Maria Blasia Ojeda: bautizada 4 Abr 1793; de 1 mes de nacida. Hija legítima de Juan Tomas Ojeda y de Fran^{ca} Romero. Padrinos Josef Moreira y Ramona Sanches (f. 198v)

~~1006. Mariano de la Encarn^{on} bautizado 4 Abr 1793; de 9 días de nacido.~~

1006. Mariano de la Encarn^{on} Azebedo: bautizado 4 Abr 1793; de 9 días de nacido. Hijo legítimo de Ilario Azebedo

Cortesía de genealogiafamiliar.net

y de Marg^{ta} Dias. Padrinos Juan Josef Blanco y Dolores Blanco (f. 198v)

1007. Petrona Ant^{a} Parras: bautizada 5 Abr 1793; de 1 mes de nacida. Hija legítima de Benancio Parras y de Josefa Godoy. Padrinos D^{n} Felipe Sanches y Maria Parras (f. 199)

1008. Maria Fran^{ca} Monson: bautizada 5 Abr 1793; de 6 meses de nacida. Hija de Miguel Monson y de Margarita Ximenes. Padrinos Antonio Hidalgo y Josefa Molina (f. 199)

1009. Ant^{o} Josef Cena: bautizado 7 Abr 1793; de 6 meses de nacido. Hijo legítimo de Juan Cena y de Maria Obregon. Padrinos Josef Sauzedo y Maria Falcon (f. 199v)

1010. Maria del Rosario Riquelme: bautizada 7 Abr 1793; de 6 meses de nacida. Hija legítima de Carlos Riquelme y de Maria del Carmen Barrios. Madrina Monica Insauralde (f. 199v)

1011. Balentin Ant^{o} Canteros: bautizado 8 Abr 1793; de 2 meses de nacido. Hijo legítimo de Melchor Canteros y de Juana Balensuela. Padrinos Tomas Dias y Fran^{ca} Aguilar (f. 199v)

1012. Pasquala Bern^{da}: bautizada 8 Abr 1793; de 3 días de nacida. Se ignoran sus padres. Padrinos Josef Romero y Carmen Roxas (f. 200)

1013. Maria Juana Godoy: bautizada 9 Abr 1793; de 8 días de nacida. Hija legítima de Ramon Godoy y de Isidora Caseres. Padrinos Bartolo Gomez y Maria Lorenza Barrios (f. 200)

1014. Maria Melchora Sanches: bautizada 9 Abr 1793; de 3 meses de nacida. Hija legítima de Alexos Sanches y de Ana Ballejos. Padrinos Mariano Coseres y Maria Isabel Ensinas (f. 200)

1015. Maria Fran^{ca}: bautizada 9 Abr 1793; de 2 meses de nacida. Hija legítima de Juan Florencio Sosa y de Maria Nuñes. Padrinos Domingo Ramires y Magdalena Nuñes (f. 200v)

1016. Manuel Josef Gomes: bautizado 10 Abr 1793; de 1 mes de nacido. Hijo legítimo de Rafael Gomes y de Maria Dominga Soza. Padrinos Bernardo Toledo y Bartola Toledo (f. 200v)

1017. Benancio Ant^{o} Salazar: bautizado 10 Abr 1793; de 5 días de nacido. Hijo legítimo de Lorenzo Salazar y de Martina Villalba. Padrinos Bartolo Gomes y Maria Josefa Go-

Cortesía de genealogiafamiliar.net

mes (f. 200v)

1018. Manuel Ant^{o}: bautizado 10 Abr 1793; de 2 meses de nacido, Se ignoran sus padres. Padrino Fran^{co} Arse (f. 201)

1019. Juan Vic^{te}: bautizado 10 Abr 1793; de 5 días de nacido. Se ignoran sus padres. Padrinos Fran^{co} Arse y Pascuala Gauna (f. 201)

1020. Domingo Ant^{o}: bautizado 13 Abr 1793; de 15 días de nacido. Se ignoran sus padres. Padrinos Manuel Ign^{o} Lagraña y Ursula Acuña (f. 201v)

1021. Juan Josef Barreda: bautizado 11 Abr 1793; no se indica fecha de nacimiento. Hijo legítimo de D^{n} Luis Gomes Barreda y de Dª Isidora Salinas. Padrinos D^{n} Juan Man^{l} Salzedo y Dª Antonia Basualdo (f. 201v)

1022. Manuel Ant^{o} Gauna: bautizado 11 Abr 1793; de 7 días de nacido. Hijo legítimo de Josef Fran^{co} Gauna y de Maria Gomes. Padrinos Pedro Vallejos y Fran^{ca} Canteros (f. 201v)

1023. Mariano Ant^{o}: bautizado 11 Abr 1793; de 6 días de nacido. Se ignoran sus padres. Padrinos Fran^{co} Xavier Lagraña y Dª Gregoria Zamudio (f. 202)

1024. Maria del Carmen: bautizada 12 Abr 1793; no se indica fecha de nacimiento. Se ignoran sus padres. Padrinos Antonio Lopes y Maria Isabel Romero (f. 202)

1025. Juan Vic^{te} Garcia: bautizado 12 Abr 1793; de 8 días de nacido. Hijo de Pedro Garcia y de Maria Nuñes. Padrinos Pablo Correa y Margarita Acuña (f. 202v)

1026. Josef Leon Dias: bautizado 12 Abr 1793; de 20 días de nacido. Hijo legítimo de Bernardo Dias y de Maria Fran^{ca} Molina. Padrinos Bartolo Moreno y Maria Lucano (f. 202v)

1027. Juana Ant^{a} Soza: bautizada 12 Abr 1793; de 2 meses de nacida. Hija legítima de Josef Ign^{o} Soza y de Tomasa Pare. Padrinos Martin Azebedo e Isidora Escobar (f. 202v)

1028. Luisa Ant^{a}: bautizada 13 Abr 1793; de 2 meses de nacida. Se ignoran sus padres. Padrinos Narcizo Araujo y Maria Ant^{a} Gomes (f. 203)

1029. Josef del Pilar Correa: bautizado 13 Abr 1793; de 7 meses de nacido. Hijo legítimo de Marcelo Correa y de Maria Geronima Garcia. Padrinos Marcos Mendez y Maria Clara Gonz^{s} (f. 203)

1030. Ermenegildo Ant^{o} Sacarias: bautizado 13 Abr 1793; de

Cortesía de genealogiafamiliar.net

2 días de nacido. Hijo de Santiago Sacarias y de Eugenia Gomes. Padrinos Pedro Josef Belasco y Manuela Rios (f. 203)

1031. Juan Ant^{o} Veron: bautizado 14 Abr 1793; de 10 días de nacido. Hijo de Juan Fran^{co} Veron y de Ramona Espindola. Padrinos D^{n} Luis Josef Basconselos y Fabiana Martinez (f. 203v)

1032. Maria Ermenegilda Medina: bautizada 14 Abr 1793; de 4 días de nacida. Hija de Manuel Pablo Medina y de Felipa Ojeda. Padrinos Juan Ojeda y Fran^{ca} Ojeda (f. 203v)

1033. Josef Vic^{te}: bautizado 16 Abr 1793; de 6 días de nacido. Se ignoran sus padres. Padrinos Ramon Aranda y Maria Josefa Lopes (f. 203v)

1034. Juan Antonio: bautizado 19 Abr 1793; de 8 días de nacido. Se ignoran sus padres. Padrinos Andres Sanches y Maria Anasco (f. 204)

1035. Manuela Antonia Benites: bautizada 20 Abr 1793; de 1 mes de nacida. Hija legítima de Lazaro Benites y de Geronima Godoy. Padrinos Balentin Arse y Agustina Martinez (f. 204)

1036. Leon Ant^{o}: bautizado 20 Abr 1793; de 15 días de nacido. Se ignoran sus padres. Padrinos Fran^{co} Morel y Juana Sanches (f. 204)

1037. Maria Ant^{a} Sanches: bautizada 24 Abr 1793; de 2 meses de nacida. Hija legítima de Juan Sanches y de Maria Balcasar. Padrinos Bonifacio Hern^{z} y Maria del Carmen Parras (f. 204v)

1038. Isidoro Ant^{o} Rios: bautizado 24 Abr 1793; de 8 días de nacido. Hijo legítimo de Bernardo Rios y de Juana Isabel Prieto. Padrinos Josef Ign^{o} Ortiz y Agustina Insauralde (f. 204v)

1039. Juan Greg^{o} y Maria Ignacia (mellizos): bautizados 25 Abr 1793; nacidos 15 Mar de este año. Se ignoran sus padres. Padrinos Pedro Pablo Ramires y Maria Josefa Ramires (f. 205)

1040. Josefa Antonia Aldana: bautizada 26 Abr 1793; de 7 días de nacida. Hija de Lazaro Aldana y de Petrona Albarenga. Padrinos D^{n} Ant^{o} Isquierdo y Maria Rosa Albares (f. 205)

1041. Maria Nicolasa Montiel: baytizada 26 Abr 1793; de 7 dias de nacida. Hija legítima de Manuel Ant^{o} Montiel y de Agustina Martines. Padrinos Nicolas Macareno y Petrona Gallardo (f. 205)

Cortesía de genealogiafamiliar.net

1042. Felis Ant° Azebedo: bautizado 27 Abr 1793; de 2 meses de nacido. Hijo legítimo de Andres Azebedo y de Maria Blasia Paiba. Padrinos Pedro Pablo Lobera y Maria Blasia Gomes (f. 205v)

1043. Juan Ign°: bautizado 27 Abr 1793; de 8 días de nacido. Se ignoran sus padres. Padrinos Josef Moreira y Ramona Sanches (f. 205v)

1044. Mayo de 93

1044. Benito Ant° Alarcon: bautizado 1 May 1793; de 6 días de nacido. Hijo de Manuel Josef Alarcon y de Onoria Lensinas. Padrinos Silvetre Sotelo y Rosa de Soza (f. 206)

1045. Leonardo Antonio Esquibel: bautizado 2 May 1793; de 3 días de nacido. Hijo legítimo de Josef Esquibel y de Catalina Romero. Padrinos Josef Morales y Maria Fran^ca Morales (f. 206)

1046. Maria Inez Contreras: bautizado 3 May 1793; de 8 días de nacido. Hija legítima de Juan Alberto Contreras y de Maria Teresa Lopes. Padrinos Fern^do Mendez y Maria Clara Gonzales (f. 206)

1047. Eulalia Ant^a Godoy: bautizada 3 May 1793; no se indica fecha de nacimiento. Hija legítima de Prudencio Godoy y de Petrona Soza. Padrinos Manuel Ign° Lagraña y Bernarda Martinez (f. 206v)

1048. Prudencia Antonia: bautizada 3 May 1793; no se indica fecha de nacimiento. Se ignoran sus padres. Padrinos Josef Ozuna y Magdalena Luque (f. 206v)

1049. Maria Ant^a Aguirre: bautizada 3 May 1793; de 1 mes de nacida. Hija de Miguel Aguirre y de Maria Rosa Acosta. Padrinos Fran^co Gomez y Pasquala Fern^z (f. 206v)

1050. Marcelino Mariano Hern^z: bautizado 4 May 1793; de 10 días de nacido. Hijo legítimo de Anacleto Hern^z y de Maria Josefa Espinosa. Padrinos Mariano Fernandes y Lucia Quiros (f. 207)

1051. Pedro Ant° Martin Aguilar: bautizado 6 May 1793; de 7 días de nacido. Hijo de Juan Tomas Aguilar y de Maria Ign^a Soler. Padrinos Nazario Cabrera y Maria Isabel Cabrera (f. 207)

1052. Maria de la Paz: bautizada 6 May 1793; de 3 meses de nacida. Se ignoran sus padres. Padrinos Manuel Sanches y Sebastiana Sanches (f. 207v)

Cortesía de genealogiafamiliar.net

1053. Felis Ant° Soza: bautizado 6 May 1793; de 4 meses de nacido. Hijo legítimo de Narzizo Soza y de Catalina Paiba. Padrinos Fern^do Mendes y Maria Josefa Soza (f. 207v)

1054. Maria Brigida: bautizada 6 May 1793; de 6 días de nacida. Se ignoran sus padres. Madrina Maria Paula Monson (f. 207v)

1055. Juan de la Cruz: bautizado 7 May 1793; de 8 días de nacido. Se ignoran sus padres. Padrinos Tomas Esquibel y Margarita Castillo (f. 208)

1056. Juan de la Cruz: bautizado 8 May 1793; de 6 días de nacido. Se ignoran sus padres. Padrinos Domingo Curtidiano y Xaviera Ojeda (f. 208)

1057. Gregorio Ant° Vallejos: bautizado 8 May 1793; de 6 días de nacido. Hijo de Juan Josef Vallejos y de Ana Maria Bergara. Padrinos Manuel Ant° Gomes y Andrea Ruis (f. 208)

1058. Petrona Ant^a Romero: bautizada 12 May 1793; de 2 meses de nacida. Hija legítima de Juan Josef Romero y de Petrona Rodrig^z. Padrinos Josef Ign° Rodrigues y Petrona Martinez (f. 208v)

1059. Nicolas Ant° Vallejos: bautizado 13 May 1793; de 3 meses de nacido. Hijo legítimo de Miguel Ballejos y de Catalina Monson. Padrinos Eugenio Toledo y Maria Margerita Sandobal (f. 208v)

1060. Ant^a Mariana de la Rosa: bautizada 13 May 1793; de 4 días de nacida. Hija legítima de Julian de la Rosa y de Maria Bernarda Sanches. Padrinos Juan Vic^te Alegre y Rosa Balladares (f. 208v)

1061. Isidro Antonio Godoy: bautizado 16 May 1793; de 4 días de nacido. Hijo legítimo de Bernardo Godoy y de Bartola Monson. Padrinos Juan Vic^te Lescano y Josefa Monson (f. 209)

1062. Isidoro Ant° Soto: bautizado 17 May 1793; de 4 días de nacido. Hijo legítimo de Juan Fran^co Soto y de Dª Maria Blasia Ensinas. Padrinos Marcos Mendes y Maria Mendez (f. 209)

1063. Antonio: bautizado 18 May 1793; de 6 días de nacido. Se ignoran sus padres. Padrinos Gaspar Barbosa y Josefa Peres (f. 209v)

1064. Isidora Ant^a: bautizada 18 May 1793; de 8 días de nacida. Se ignoran sus padres. Padrinos D^n Fran^co Orduña y Maria Ign^a Suares (f. 209v)

Cortesía de genealogiafamiliar.net

1065. Maria Ant[a] Casilda Soza: bautizada 18 May 1793; de 2 meses de nacida. Hija legítima de Fran[co] Sosa y de Fran[ca] Blanco. Padrinos Juan Mamprin y Maria Aurora Meza (f. 209v)

1066. Josef Ant[o]: bautizado 19 May 1793; de 8 días de nacido. Se ignoran sus padres. Padrinos Bartolo Lescano y Josefa Sanches (f. 210)

1067. Rafaela Ant[a] Basquez: bautizada 19 May 1793; de 2 meses de nacida. Hija legítima de Eustaquio Basquez y de Josefa Pintos. Madrina Maria Ignacia Santuchos (f. 210)

1068. Isidora Antonia Talabera: bautizada 20 May 1793; de 5 días de nacida. Hija de Fran[co] Talabera y de Catalina Ensinas. Padrinos Ramon Duarte y Maria Mercedes Ensinas (f. 210)

1069. Fran[co] Delgado: bautizado 21 May 1793; de 10 meses de nacido. Hijo legítimo de D[n] Martiniano Delgado y de D[a] Maria Lorensa Rolon. Padrinos Josef Fran[co] Rolon y Maria Teresa Rolon (f. 210v)

1070. Subcondit - Manuel Ant[o] Mesa: bautizado 22 May 1793; no se indica fecha de nacimiento. Hijo legítimo de Juan Manuel de Mesa y de Maria Fran[ca] Ximenes. Padrinos D[n] Christoval Barcala y D[a] Marg[ta] Gomes (f. 210v)

1071. Isidora Ant[a] Falcon: bautizada 23 May 1793; de 8 días de nacida. Hija legítima de Pedro Falcon y de Maria Juana Rodrig[z]. Padrinos D[n] Angel Blanco y D[a] Xaviera Baes (f. 211)

1072. Maria Josefa Ximenes: bautizada 23 May 1793; de 2 meses de nacida. Hija legítima de Juan Josef Ximenes y de Fran[ca] Frutos. Padrinos Manuel Canario y Maria Bernarda Ximenes (f. 211)

1073. Maria Rita Garcia: bautizada 24 May 1793; de 8 días de nacida. Hija legítima de Victorio Garcia y de Magdalena Samaniego. Padrinos D[n] Fran[co] Orduña y D[a] Rosa Silva (f. 211)

1074. Manuel Ant[o] Ojeda: bautizado 24 May 1793; de 6 meses de nacido. Hijo legítimo de Enriq[e] Ojeda y de Pasquala Duarte. Padrinos Juan Josef Estega y Maria Romero (f. 211v)

1075. Juan Gregorio Lugo: bautizado 25 May 1793; de 4 meses de nacido. Hijo legítimo de Josef Ign[o] Lugo y de Petrona Barrios. Padrinos Andres Ximenes y Andres Vallejos (f. 211v)

1076. Sebastian Ant[o] Sanches: bautizado 25 May 1793; de 3 me-

Cortesía de genealogiafamiliar.net

ses de nacido. Hijo legítimo de Ramon Sanches y de Maria Ilaria Gonz^{s}. Madrina Maria Gonz^{s} (f. 211v)

1077. Juana Isabel: bautizada 26 May 1793; de 3 días de nacida. Se ignoran sus padres. Padrinos Manuel Ant^{o} Cabral y Maria del Transito Montiel (f. 212)

1078. Juan de la Cruz Martinez: bautizado 26 May 1793; de 2 meses de nacido. Hijo legítimo de Vic^{te} Mart^{z} y de Juana Vent^{a} Almiron. Madrina Maria Palomero (f. 212)

1079. Justa Ant^{a}: bautizada 28 May 1793; de 8 días de nacida. Se ignoran sus padres. Padrinos Fran^{co} Mieres y Maria Alfonso (f. 212)

1080. Juana Paula Torres: bautizada 28 May 1793; de 8 días de nacida. Hija de Pedro Pablo Torres y de Maria Fran^{ca} Canario. Padrinos Manuel Ign^{o} Lagraña y Dª Greg^{a} Zamudio (f. 212v)

1081. Maria de los Dolores Acosta: bautizada 29 May 1793; de 4 días de nacida. Hija de Ant^{o} Acosta y de Maria Ant^{a} Gallardo. Padrinos Roq^{e} Godoy y Fran^{ca} Ant^{a} Gallardo (f. 212v)

Junio de 93

1082. Maria Nicolasa Insauralde: bautizada 1 Jun 1793; de 2 meses de nacida. Hija legítima de Mauricio Insauralde y de Paula Ledesma. Madrina Margarita Insauralde (f. 213)

1083. Maria Nicolasa Antonia: bautizada 2 Jun 1793; de 2 meses de nacida. Se ignoran sus padres. Padrinos Romualdo Benites y Petrona Paula Romero (f. 213)

1084. Roque Ant^{o} Peloso: bautizado 4 Jun 1793; de 8 meses de nacido. Hijo legítimo de Juan Peloso y de Maria del Carmen Cabral. Padrinos Blas Aquino y Petrona Lugo (f. 213)

1085. Maria de los Angeles Peres: bautizada 8 Jun 1793; nacida 7 de este mes. Hija legítima de D^{n} Pedro Peres y de Dª Catalina Cabral. Padrinos D^{n} Juan Fran^{co} Cabral y Dª Ursula de Casajus (f. 213v)

1086. Bonifacio Vallejos: bautizado 10 Jun 1793; de 4 días de nacido. Hijo legítimo de Pedro Nolasco Vallejos y de Ant^{a} Rosa Romero. Padrinos D^{n} Gaspar Lopes y Maria Juana Arriola (f. 213v)

1087. Lustriano Ant^{o} Montiel: bautizado 11 Jun 1793; de 4

Cortesía de genealogiafamiliar.net

días de nacido. Hijo legítimo de Pasqual Montiel y de Juana Aquino. Padrinos Miguel Abila y Bartola Aquino (f. 213v)

1088. Manuel Ant° Robledo: bautizado 11 Jun 1793; de 3 días de nacido. Hijo legítimo de Martin Robledo y de Maria Teresa Montenegro. Padrinos Eustaquio Basquez y Maria Bernarda Basquez (f. 214)

1089. Maria Noverta Duarte: bautizada 11 Jun 1793; de 5 días de nacida. Hija legítima de Josef Ramon Duarte y de Maria Isabel Salazar. Padrinos Tomas Esquibel y Maria Petrona Alegre (f. 214) (en el texto de la Partida Dice Norverta)

1090. Maria Gregoria Escalante: bautizada 12 Jun 1793; nacida 23 May. Hija legítima de Ant° Escalante y de Bartola Alegre. Padrinos Bartolo Rivero y Maria Rodrig^z (f. 214)

1091. Josef Cayetano Dominguez: bautizado 12 Jun 1793; nacido 7 May. Hijo legítimo de Lorenzo Dominguez y de Maria Isabel Sanches. Negrete. Padrinos Bernardino Irrazabal y Maria Monson (f. 214v)

1092. Josef Ant° Ramires: bautizado 15 Jun 1793; de 5 días de nacido. Hijo legítimo de Lazaro Ramires y de Pasquala Gonz^s. Padrinos Josef Jaques e Isabel Ojeda (f. 214v)

1093. Maria Ant^a: bautizada 15 Jun 1793; de 4 días de nacida. Se ignoran sus padres. Padrinos Fran^co Xav^r Ruda y Tomasa Fretes (f. 215)

1094. Fran^ca Ant^a Godoy: bautizada 15 Jun 1793; no se indica fecha de nacimiento. Hija de Manuel Godoy y de Josefa Gauna. Padrinos Josef Godoy y Josefa Godoy (f. 215)

1095. Manuel Ant° Aguirre: bautizado 15 Jun 1793; de 15 días de nacido. Hijo legítimo de Remigio Aguirre y de Maria Isabel Galarza. Padrinos D^n Cayetano Soto y Maria Geronima Galarza (f. 215)

1096. Ant^a Rosa: bautizada 15 Jun 1793; de 3 días de nacida. Se ignoran sus padres. Padrinos Juan Tomas Rolon y Marg^ta Monson (f. 215v)

1097. Maria Ant^a Gauna: bautizada 17 Jun 1793; de 6 días de nacida. Hija legítima de Fernando Gauna y de Catalina Bargas. Padrinos D^n Angel Blanco y Dª Maria del Rosario Blanco (f. 215v)

1098. Antonia Gomes: bautizada 18 Jun 1793; de 4 días de nacida. Hija legítima de Ant° Gomes y de Maria Petrona Acosta. Padrinos Domingo Escato y Petrona Galarsa (f. 216)

Cortesía de genealogiafamiliar.net

1099. Maria Nicolasa Sotelo: bautizada 21 Jun 1793; de 1 mes de nacida. Hija legítima de Luis Sotelo y de Maria Petrona Cañete. Padrinos Juan Vic^{te} Almeida y Maria Josefa Gomes (f. 216)

1100. Maria Josefa Cañete: bautizada 21 Jun 1793; de 4 meses de nacida. Hija legítima de Juan Ign^{o} Cañete y de Fran^{ca} Barrios. Padrinos Luis Sotelo y Maria Petrona Cañete (f. 216)

1101. Maria Ign^{a} Gutierres: bautizada 22 Jun 1793; de 6 meses de nacida. Hija legítima de Bartazar Gutierres y de Lorenza Ojeda. Padrinos Juan Alberto Villalba y Ursula Gonz^{s} (f. 216v)

1102. Maria Ign^{a}: bautizada 22 Jun 1793; de 10 días de nacida. Se ignoran sus padres. Padrinos Fran^{co} Xavier Ruda y Maria Isabel Garamendi (f. 216v)

1103. Maria Catalina Sacarias: bautizada 25 Jun 1793; de 1 mes de nacida. Hija legítima de Anizeto Sacarias y de Ant^{a} Mesa. Padrinos D^{n} Josef Soto y Juana Isabel Gonz^{a} (f. 216v)

1104. Maria Manuela Sanches: bautizada 27 Jun 1793; de 2 meses de nacida. Hija de Fran^{co} Sanches y de Geronima Ramires. Padrino Manuel Fern^{z} (f. 217)

1105. Juana Ant^{a} Barrios: bautizada 27 Jun 1793; de 2 meses de nacida. Hija de Lucas Barrios y de Marg^{ta} Frutos. Padrinos Leonardo Benites y Maria Silveria Lopes (f. 217)

1106. Prudencio Antonio: bautizado 29 Jun 1793; de 2 meses de nacido. Se ignoran sus padres. Madrina Fran^{ca} Melgarejo (f. 217)

1107. Juan de la Cruz Villanueva: bautizado 27 Jun 1793; de 3 meses de nacido. Hijo de Manuel Josef Villanueva y de Maria Ign^{a} Ozuna. Padrinos Fran^{co} Ant^{o} Silva y Dª Rosa Silva (f. 217v)

1108. Feliciana Ant^{a} Mesa: bautizada 29 Jun 1793; de 2 meses de nacida. Hija legítima de Manuel Mesa y de Maria Mendoza. Padrinos Ant^{o} Piris y Narzisa Caseres (f. 217v)

1109. Maria Magdalena Figueroa: bautizada 30 Jun 1793; de 1 mes de nacida. Hija legítima de Juan Vent^{a} Figueroa y de Maria Maziel. Madrina Pasquala Balcasar (f. 218)

1110. Juan Lorenzo: bautizado 30 Jun 1793; de 9 meses de nacido. Se ignoran sus padres. Padrinos Manuel ... y Manuela Molina (f. 218) (apellido ilegible)

Cortesía de genealogiafamiliar.net

1111. Maria Ant^{a} Sotelo: bautizada 30 Jun 1793; de 1 mes de nacida. Hija legítima de Manuel Sotelo y de Maria Ign^{a} Sauzedo. Padrinos D^{n} Juan Estevan Martinez y Dª Fran^{ca} Hidalgo (f. 218)

Julio de 93

1112. Maria Ant^{a} Cena: bautizada 1 Jul 1793; de 6 meses de nacida. Hija legítima de Juan Manuel Cena y de Gregoria Morales. Padrinos Josef Ign^{o} Esquibel y Leonarda Esquibel (f. 218v)

1113. Silvestre Antonio: bautizado 1 Jul 1793; de 10 días de nacido. Se ignoran sus padres. Padrinos Gregorio Gonzales y Josefa Fern^{z} (f. 218v)

1114. Pasqual Bailon: bautizado 1 Jul 1793; de 2 meses de nacido. Se ignoran sus padres. Padrinos Juan Man^{l} Cena y Greg^{a} Morales (f. 218v)

1115. Juan Baptista Cano: bautizado 2 Jul 1793; de 6 días de nacido. Hijo legítimo de Pedro Cano y de Maria Isabel Alegre. Padrinos D^{n} Felipe Colodrero y Dª Maria Ant^{a} Fern^{z} (f. 219)

1116. Juan Greg^{o}: bautizado 2 Jul 1793; de 3 meses de nacido. Se ignoran sus padres. Padrinos Domingo Blanco y Maria del Carmen Gonz^{s} (f. 219)

1117. Santiago Antonio: bautizado 2 Jul 1793; de 5 meses de nacido. Se ignoran sus padres. Padrinos Juan Josef Era y Maria Ant^{a} Benites (f. 219)

1118. Noverto Ant^{o} Gomes: bautizado 4 Jul 1793; de 1 mes de nacido. Hijo legítimo de Baltazar Gomes y de Valeria Ensinas. Padrinos Juan Josef Soto y Maria Josefa Aguilar (f. 219v) (en la partida dice Norverto)

1119. Manuel Josef Benites: bautizado 4 Jul 1793; de 2 meses de nacido. Hijo legítimo de Fran^{co} Benites y de Maria Ximenes. Padrinos Bernardo Gonz^{s} y Pasquala Ozuna (f. 219v)

1120. Isidora Ant^{a} Luque: bautizada 4 Jul 1793; de 2 meses de nacida. Hija legítima de Pasqual Luque y de Rosalia Duran. Padrinos D^{n} Ign^{o} Belando y Maria Geronima Almiron (f. 219v)

1121. Pedro Ant^{o} Isfran: bautizado 6 Jul 1793; de 8 días de nacido. Hijo legítimo de Fran^{co} Isfran y de Manuela Montiel. Madrina Ana Maciel (f. 220)

1122. Fran^{co} Xav^{r} Escobar: bautizado 6 Jul 1793; de 4 días de

Cortesía de genealogiafamiliar.net

nacido. Hijo legítimo de Josef Ign^{o} Escobar y de Maria Fern^{z}. Padrinos Juan Josef Sandoval y Bernarda Garcia (f. 220)

1123.—Juan Bapt^{a} Lopes: bautizado 7 Jul 1793; de 6 días de nacido. Hijo legítimo de D^{n} Juan Josef Lopes y de Dª Fran^{ca} Aguirre. Abuelos paternos D^{n} Gaspar Lopes y Dª Greg^{a} Carballo. Abuelos maternos D^{n} Alexandro Aguirre y Dª Geronima Cabral. Padrinos D^{n} Gaspar Lopes y Dª Rosa Cabral (f. 220)

1124. Juan Greg^{o}: bautizado 8 Jul 1793; de 1 mes de nacido. Se ignoran sus padres. Madrina Maria Isabel Contreras (f. 220v)

1125. Josef Ant^{o}: bautizado 8 Jul 1793; de 4 días de nacido. Se ignoran sus padres. Padrinos Pedro Aranda y Josefa Roxas (f. 220v)

1126. Fran^{co} Ant^{o}: bautizado 11 Jul 1793; de 2 meses de nacido. Se ignoran sus padres. Padrinos Rafael Sambrano y Manuela de la Cruz (f. 221)

1127. Juan Manuel Rios: bautizado 15 Jul 1793; de 5 días de nacido. Hijo legítimo de Fran^{co} Rios y de Maria Sanches. Padrinos Josef Hern^{z} y Fran^{ca} Vallejos (f. 221)

1128.—Maria de los Dolores Mendoza: bautizada 16 Jul 1793; no se indica fecha de nacimiento. Hija legítima de Manuel Mendoza y de Geronima Delgado. Padrinos D^{n} Ant^{o} Gutierres y Dª Maria Camelo (f. 221)

1129.—Juana Ant^{a} Aban: bautizada 16 Jul 1793; de ... días de nacida. Hija legítima de Estevan Aban y de Juana Azebedo. Padrinos Ign^{o} Suares y Maria Ibarra (f. 221v)

1130. Fran^{ca} Ant^{a} Paiva: bautizada 17 Jul 1793; de 2 meses de nacida. Hija de Josef Ign^{o} Paiba y de Maria Nuñes. Madrina Pasquala Naciel (f. 221v)

1131. Maria Magdalena Pare: bautizada 17 Jul 1793; de 4 días de nacida. Hija legítima de Lorenzo Pare y de Flora Escalante. Padrinos Juan Andres Vallejos y Maria Ensinas (f. 221v)

1132. Maria Aurora Espindola: bautizada 19 Jul 1793; no se indica fecha de nacimiento. Hija legítima de Pablo Espindola y de Isabel Murrada. Madrina Petrona Blanco (f. 222)

1133. Juan Mariano Rodriguez: bautizado 23 Jul 1793; de 6 días de nacido. Hijo legítimo de Manuel Rodrig^{z} y de Maria del Carmen Salinas. Padrinos Josef Fran^{co} Rolon y Tere-

Cortesía de genealogiafamiliar.net

A los amigos y colegas del Instituto Correntino de Ciencias Genealógicas con todo afecto

Roy Mazzuchi
5 II 1994
La Plata (Bs. As.)

CORRIENTES

ARCHIVO

NUESTRA SEÑORA DEL ROSARIO

LIBRO Nº 6

BAUTISMOS 1798 - 1802

Instituto Correntino de Ciencias Genealógicas
9 de Julio 1044
(3400) CORRIENTES

Transcripto
Por

Roy Mazzuchi

Rollo Nº 1111601 de la Biblioteca Genealógica de la Iglesia de Jesucristo de los Santos de los Ultimos Días

Lago Salado, Utah, EE. UU.

1992

Cortesía de genealogiafamiliar.net

NOTAS

1. El libro está en general en muy malas condiciones (destruído por insectos, tinta borrosa por haber sido humedecido el papel, etc.)

2. En la transcripción de los nombres se ha conservado la ortografía como así también las abreviaturas tal como se las halla en el libro original.

Cortesía de genealogiafamiliar.net

EJEMPLOS DE ALGUNAS PARTIDAS

— En veinte y cinco de Abril, de mil, Setecientos noventa y nuebe, bautise, puse oleo, y crisma a Marcos Josef de tres dias de nacim^{to}, Hijo legitimo de D^{n} Tomas Esquibel y de Dª Juana Ines Vallejo. Abuelos Paternos D^{n} Baltazar Esquibel, y D^{a} Dominga Romero: Maternos D^{n} Ignacio Vallejo y D^{a} Juana Martinez. Fueron Padrinos el Capitan D^{n} Sebastian Vallejos y D^{a} Maria Petrona Alegre. Doy Fe

D^{or} Juan Fran^{co} de Castro y Careaga

— En trece de Septiembre de mil setesientos noventa y nueve. Yo el presente Cura y Vic^{o} puse Oleo y Crisma a Nasario de un mes y quince dias a quien por necesidad bautizo Mariano Ramires, hijo de Venancio Vega, y Mª Juana Gonzalez: fue Madrina Catalina Sena. Doi fe

Juan Fran^{co} Castro

— En nueve de Abril de mil ochosientos uno D^{n} Man^{l} de Zamudio Ten^{te} de Cura bautizo puse Oleo y Crisma a Jose Pasqual de cinco dias hijo de Padres no conocidos. Fueron Padrin^{s} Fran^{co} Cuenca y Mª Ig^{a} Caballero. Doi fe

Juan Fran^{co} Castro y Careaga

Cortesía de genealogiafamiliar.net

1. Bernabe Ant^{o} Solis, bautizado 1 Nov 1798, de 3 meses, hijo legítimo de Ignacio Solis y de Mª Isabel Garai. Madrina Juana Suares (fs. 1) Fdo. D^{n} Juan Fran^{co} de Castro y Careaga
2. Ant^{o} Tomas Veron, bautizado 1 Nov 1798, nacido ... y ocho Set, hijo legítimo de Leandro Veron y de Tomasa Aguirre. Padrinos Man^{l} Ant^{o} A... y Mª Antonia Gomez (fs. 1) Fdo. D^{n} Juan Fran^{co} de Castro y Careaga (parte de la Partida ilegible por borrón)
3. Maria Custodia Gauna, bautizada 1 Nov 1798, de un mes, hija legítima de Juan Ant^{o} Gauna y de Juana Sosa. Padrinos Juan J... Sosa y Manuela Sosa (fs. 1) Fdo. D^{n} Juan Fran^{co} de Castro y Careaga (Parte de la Partida destruída)
4. ... Alvarez, bautizado 1 Nov 1798, de un mes, hijo legítimo de Agustin Alvares y de Agustina Rosa Bergara. Padrinos Mariano Lara y Catalina Vega (fs. 1) Fdo. D^{n} Juan Fran^{co} de Castro y Careaga (parte de la Partida ilegible)
5. Maria Mercedes Benites, bautizada 2 Nov 1798, nacida 8 Set, hija legítima de ... Benites y de Geronima Gimenes. Padrinos ... y Pasquala Sierra (fs. 1) Fdo. Juan Fran^{co} de Castro y Careaga (parte de la Partida destruída)
6. Fran^{co} Solano Balbuena, bautizado 5 Nov 1798, de diez y nueve ..., hijo legítimo de Bernardo Balbuena y de Mª Isabel ..., abuelos paternos Martin Balbuena y Angela Go..., abuelos maternos Pedro Gomes y Rosa Sanchez. Padrinos D^{n} Juan Esteban Martinez y D^{a} ... Sanchez Moreno (fs. 1 v) Fdo. Juan Fran^{co} de Castro y Careaga (gran parte de la Partida destruída)
7. Mariana Ant^{a}, bautizada 4 Nov 1798, de dos días, hija de Padres no conocidos. Padrinos Ant^{o} Lopez y Maria Isabel Romero (fs. 1 v) Fdo. D^{n} Juan Fran^{co} de Castro y Careaga
8. Eugenio Benites, bautizado 5 Nov 1798, de dos meses, hijo legítimo de Ben... Benites y de Silveria Lopez. Padrinos Juan ... y Ana Martinez (fs. 1 v) Fdo. D^{n} Juan Fran^{co} de Castro y Careaga (parte de la Partida ilegible)
9. Mª Leonarda Gonzalez, bautizada 5 Nov 1798, hija legítima de Isidro Gonzalez y de Manuela Benites. Padrinos Justo Pastor de Mazo y su esposa, Manuela Sanchez Negrete (fs. 1 v) Fdo. D^{n} Juan Fran^{co} de Castro y Careaga (no se indica fecha de nacimiento o edad de la bautizada en la Partida)

Cortesía de genealogiafamiliar.net

10. Rafaela Sanches, bautizada 5 Nov 1798, de quince días, hija legítima de Man[l] Sanchez y de Francisca Coseres. Madrina Juana Isidora Canteros (fs. 1 v) Fdo, D[n] Juan Fran[co] de Castro y Careaga

11. Juan Valentin Duarte, bautizado 6 Nov 1798, nacido 2 este mes, hijo natural de Transito Duarte. Padrinos Antonio Hidalgo y Margarita Martinez (fs. 1 v) Fdo. D[n] Juan Fran[co] de Castro y Careaga

12. Alexandro Alvarrasin, bautizado 7 Nov 1798, de seis meses, hijo legítimo de Bartolome Alvarrasin y de Isabel Bar... . Padrinos Pedro Nolasco ... y Fran[ca] Sanches (fs. 2) Fdo. D[n] Juan Fran[co] de Castro y Careaga (parte de la Partida destruída)

13. Jose Mariano Gallardo, bautizado 7 Nov 1798, de q..., hijo legítimo de Fran[co] Borja Gallardo y de Maria del Rosario Oliveros. Padrinos Jose Is... y Clara de Mesa (fs. 2) Fdo. D[n] Juan Fran[co] de Castro y Careaga (parte de la Partida destruída)

14. Rosalia Cerrudo, bautizada 8 Nov 1798, nacida 3 Set, hija legítima de Zacarias Cerrudo y de M[a] Petrona Leyba, abuelos paternos Jose Zerrudo y Geronima Dominguez, abuelos maternos Alexandro Leyba y Maria Lorenza Gomes. Padrinos Thomas Esquibel y Maria Ign[a] Lopez (fs. 2) Fdo. D[n] Juan Fran[co] de Castro y Careaga

15. Antonio Florencio Roxas de Aranda, bautizado 9 Nov 1798, nacido 7 este mes, hijo legítimo de Man[l] Antonio Roxas de Aranda y de M[a] Florenciana Ponze. Padrinos Mateo Zamudio y M[a] ... Pareti (fs. 2) Fdo. D[n] Juan Fran[co] de Castro y Careaga (parte de la Partida ilegible)

16. Marg[ta] Pastora Conde, bautizada 11 Nov 1798, de ..., hija legítima de D[n] Andres Conde y de D[a] Fernanda Ubeda, abuelos paternos Juan Ant[o] Gamallo y D[a] ..., abuelos maternos Miguel Ubeda y Antonia Tison. Padrinos D[n] Juan Estevan Martines y ... Martines Idalgo (fs. 2) Fdo. D[n] Juan Fran[co] de Castro y Careaga (parte de la Partida ilegible)

17. Pedro Antonio ..., bautizado 14 Nov 1798, nacido 6 Set, hijo de Juan ... y de Maria Agueda Rios. Padrinos Juan Antonio Ramires y Catalina Rodas (fs. 2 v) Fdo. D[n] Juan Fran[co] de Castro y Careaga (parte de la Partida ilegible)

Cortesía de genealogiafamiliar.net

18.—Maria Martina Sanchez, bautizada 18 Nov 1798, de siete días, hija legítima de Juan Bau^{ta} Sanches y de Rosa Delgado. Padrinos Bernardino Palomero y Rosa ... Correa (fs. 2 v) Fdo. D^{n} Juan Fran^{co} de Castro y Careaga (parte de la Partida ilegible)

19. Maria Isabel Sanchez, bautizada 18 Nov 1798, de tres meses, hija legítima de Fran^{co} Sanchez y de Geronima Ramires. Padrinos J... Arriola y Sebastiana Juanlindo (fs. 2 v) Fdo. D^{n} Juan Fran^{co} de Castro y Careaga (parte de la Partida ilegible)

20. Juan Pablo Machuca, bautizado 19 Nov 1798, de 5 meses, hijo legítimo de Jose Machuca el Mozo y de Maria Clara Ferra..., abuelos paternos Leon Machuca y Lorenza Monsalvo, abuelos maternos Fran^{co} Guevara y Maria Isabel Gomez. Padrinos Fran^{co} Sanchez y Petrona Palacios (fs. 2 v) Fdo. D^{n} Juan Fran^{co} de Castro y Careaga (parte de la Partida ilegible)

21. Sera... ..., bautizada 20 Nov 1798, de cuatro días, hija legítima de Juan Jose ... y de Lorenza Sanchez. Padrinos Jose Peychoto y Rosa Silva (fs. 2 v) Fdo. D^{n} Juan Fran^{co} de Castro y Careaga (parte de la Partida ilegible)

22. Juan Ramon Maydana, bautizado 22 Nov 1798, de cinco meses, hijo legítimo de Pedro Pablo Maydana y de Josefa Ballexos, abuelos paternos Felipe Maydana y Josefa Ba..., abuelos maternos Hilario Ballexos y Rosa Xara. Madrina Francisca Melgarejo (fs. 3) Fdo. D^{n} Juan Fran^{co} de Castro y Careaga (parte de la Partida ilegible)

23. Juan Greg^{o} Altolaguirre, bautizado 22 Nov 1798, de seis dias, hijo legítimo de Fran^{co} Altolaguirre y de Maria del Carmen Maydana. Padrinos Marcos Paudane y Maria Josefa Gomez (fs. 3) Fdo. D^{n} Juan Fran^{co} de Castro y Careaga

24.—Domingo del Rosario Felis Escobar, bautizado 23 Nov 1798, de 3 días, hijo legítimo de D^{n} Angel de Escobar y de Dª Fran^{ca} Isabel de Alencastro, abuelos paternos D^{n} Fran^{co} Maria de Escobar y Dª Leonarda de Cordova, abuelos maternos D^{n} Victoriano Alencastro y Dª Buenaventura Silva. Padrinos D^{n} Serapio Benites y Dª Juana Maria Alencastro (fs. 3) Fdo. D^{n} Juan Fran^{co} de Castro y Careaga

25. Clemente Gimenez, bautizado 24 Nov 1798, de dos días, hijo legítimo de Ign^{o} Gimenez y de T... de Bega. Padrinos Juan

Cortesía de genealogiafamiliar.net

Thomas Rolon y Fran^{ca} Monson (fs. 3) Fdo. D^{n} Juan Fran^{co} de Castro y Careaga (parte de la Partida destruída)

26. Maria del Rosario Godoy, bautizada 25 Nov 1798, de diez y ocho días, hija legítima de Eusebio Godoy y de M^{a} del Rosario Gaona. Padrinos Fran^{co} de Paula Perez y Greg^{a} Castilla (fs. 3 v) Fdo. D^{n} Juan Fran^{co} de Castro y Careaga

27. Mª Fran^{ca} Moreyra, bautizada 25 Nov 1798, nacida 3 este mes, hija legítima de Lorenzo Mareyra y de Isabel Sanchez, su esposa, abuelos paternos Buenav^{a} Moreyra y Juana Romero, abuelos maternos Augustin Sanchez y Josefa Sanchez. Padrinos Bernardino Irrazabal y Mª Monson (fs. 3 v) Fdo. D^{n} Juan Fran^{co} de Castro y Careaga

28. Juan Greg^{o} Bernal, bautizado 26 Nov 1798, de diez días, hijo de Donato Berbal y de Florenciana Alegre. Padrinos Ign^{o} Baez y Pasquala Alegre (fs. 3 v) Fdo. D^{n} Juan Fran^{co} de Castro y Careaga

29. Felis Lugo, bautizado 26 Nov 1798, de cuatro meses, hijo de Melchora Lugo. Padrinos Jose Antonio Silva y Rosa Gomez (fs. 3 v) Fdo. D^{n} Juan Fran^{co} de Castro y Careaga

30. Ramona Rosa, bautizada 26 Nov 1798, de tres meses, hija de Padres no conocidos. Padrinos Jose Antonio Silva y Manuela Lugo (fs. 3 v) Fdo. D^{n} Juan Fran^{co} de Castro y Careaga

31. Maria Thereza Romero, bautizada 1 Dic 1798, de 2 meses, hija legítima de Manuel Romero y de Angela Cristaldo. Padrinos Fran^{co} Solano de Zoto y Petrona Toledo (fs. 3 v) Fdo. D^{n} Juan Fran^{co} de Castro y Careaga

32. Jose Miguel Fernandez, bautizado 4 Dic 1798, de 4 días, hijo legítimo de ... Luis Fernandez y de Dª Mª Escolastica Carvallo, abuelos paternos D^{n} Jose Fernandez y Dª Rosalia Almiron, abuelos maternos D^{n} Basilio Carballo y Dª Mª Greg^{a} Lopez. Padrinos D^{n} Gaspar Lopez y Dª Serafina Rosa Carballo (fs. 4) Fdo. D^{n} Juan Fran^{co} de Castro y Careaga (parte de la Partida ilegible)

33. Martin Antonio Masiel, bautizado 9 Dic 1798, nacido 11 Nov, hijo legítimo de Roque Masiel y de Josefa Isabel Garrido. Padrinos Manuel de los Reyes Zamudio y Juana Maria Delgado (fs. 4) Fdo. D^{n} Juan Fran^{co} de Castro y Careaga

34. Juan Viz^{te}, bautizado 9 Dic 1798, de 1 día, hijo de Padres no conocidos. Padrinos Jose Azevedo y Maria Falcon (fs. 4) Fdo. D^{n} Juan Fran^{co} de Castro y Careaga

Cortesía de genealogiafamiliar.net

35. Paulino Antonio Correa, bautizado 10 Dic 1798, de 3 meses, hijo legítimo de Marcelo Correa y de Geronima Correa. Padrinos Manuel Escobar y Ana Correa (fs. 4) Fdo. D^{n} Juan Fran^{co} de Castro y Careaga

36. Petrona Cardozo, bautizada 10 Dic 1798, de cinco meses y onze días, hija legítima de Hylario Cardozo y de Dionisia Obregon, abuelos paternos Jose Cardozo y Margarita Gonzales, abuelos maternos Leon Obregon y Rosario Mendoza. Padrinos Antonio Payba y Maria Antonia Maydana (fs. 4) Fdo. D^{n} Juan Fran^{co} de Castro y Careaga

37. Lorenzo, bautizado 10 Dic 1798, de 4 meses, hijo de Padres no conocidos. Padrinos Antonio Payba y Mª Ant^{a} Maydana (fs. 4) Fdo. D^{n} Juan Fran^{co} de Castro y Careaga

38. Maria Lucia Gomez, bautizada 15 Dic 1798, de tres días, hija legítima de Pasqual Gomez y de Simona Ballejo, abuelos paternos Antonio Gomez y Mª Pelozo, abuelos maternos Lorenza Ballejo. Madrina Juana Maria Fernandez (fs. 4 v) Fdo. D^{n} Juan Fran^{co} de Castro y Careaga

39. Mª Isabel Martines, bautizada 16 Dic 1798, de 28 días, hija legítima de D^{n} Juan Man^{l} Martinez y de Dª Petrona Falcon. Padrinos D^{m} Juan Vic^{te} Amarilla y Dª Bernarda Basualdo (fs. 4 v) Fdo. D^{n} Juan Fran^{co} de Castro y Careaga

40. Mª Bentura Frias, bautizada 16 Dic 1798, de 6 meses, hija legítima de Asencio Frias y de Mercedes Palomero, Padrinos Juan Pasq^{l} Rodriguez (fs. 4 v) Fdo. D^{n} Juan Fran^{co} de Castro y Careaga

41. Juan Thomas, bautizado 17 Dic 1798, nacido 7 Dic, hijo de Padres no conocidos. Padrinos Fran^{co} ...ca y Pasquala Bernarda Dias (fs. 4 v) Fdo. D^{n} Juan Fran^{co} de Castro y Careaga (parte de la Partida destruída)

42. Sebastian Maria Balentin Roxo, bautizado 17 Dic 1798, de 2 días, hijo legítimo de Gregorio Maria Roxo y de Mª Fran^{ca} Zoto, abuelos paternos Sebastian Jose Roxo y Antonia Ramos, abuelos maternos Fran^{co} Antonio Zoto y Ant^{a} Rolon. Padrinos Jose Ramirez y Rosa de la Concepcion ...roga (fs. 5) Fdo. D^{n} Juan Fran^{co} de Castro y Careaga (parte de la Partida destruída)

43. Juan Baut^{a} Almiron, bautizado 18 Dic 1798, nacido 14 este mes, hijo legítimo de Antonio Almiron y de Tomaza Cosen...,

Cortesía de genealogiafamiliar.net

abuelos paternos Pablo de Almiron y Marg^{ta} Peres, abuelos maternos Marta Chano. Padrinos Pedro Juan de Almiron y Mª Antonia Sanchez (fs. 5) Fdo. D^{n} Juan Fran^{co} de Castro y Careaga (parte de la Partida destruída)

44. Eusebio Mario, bautizado 20 Dic 1798, de 4 días, hijo de Padres no conocidos. Madrina Dª Maria de la Concep^{n} Garamendi (fs. 5) Fdo. D^{n} Juan Fran^{co} de Castro y Careaga

45. Maria del Transito Parra, bautizada 21 Dic 1798, de 5 meses, hija legítima de Benancio Parra y de Josefa Godoy. Padrinos Fran^{co} Xavier Mieres y Fran^{ca} Antonia Gaona (fs. 5) Fdo. D^{n} Juan Fran^{co} de Castro y Careaga

46. Thomas Antonio, bautizado 23 Dic 1798, de 3 días, hijo de Padres no conocidos. Padrinos Pedro Nolasco Godoy y Maria Ignacia Maldonado (fs. 5) Fdo. D^{n} Juan Fran^{co} de Castro y Careaga

47. Mª Dominga Bera, bautizada 24 Dic 1798, de 4 días, hija legítima de Man^{l} Antonio Bera y de Maria Alvarez, abuelos paternos Antonio Bera y Bernarda Lopez, abuelos maternos Bart^{e} Alvares y Maria Ramirez. Padrinos D^{n} Ign^{o} Bolando y Dª Geronima Almiron (fs. 5 v) Fdo. D^{n} Juan Fran^{co} de Castro y Careaga

48. Mª Isabel Alarcon, bautizada 24 Dic 1798, nacida 17 Nov este año, hija legítima de Pedro Pablo de Alarcon y de Catalina Gomez, abuelos paternos Pablo de Alarcon y Josefa Mendez, abuelos maternos Jose Gomez y Rosa Cañete. Padrinos Pasqual de Aguilar y Eusebia Benitez (fs. 5 v) Fdo. D^{n} Juan Fran^{co} de Castro y Careaga

49. J^{n} Manuel, bautizado 27 Dic 1798, de 3 días, hijo de Padres no conocidos. Padrinos Romualdo y Paula Martinez (fs. 5 v) Fdo. D^{n} Juan Fran^{co} de Castro y Careaga (en la Partida no se indica el Apellido de uno de los Padrinos)

50. Tomas Inocencio Ubeda, bautizado 1 Ene 1799, de 4 días, hijo legítimo de Domingo Ubeda y de Basilia Martinez, abuelos paternos Miguel Ubeda y Maria Ant^{a} Garcia, abuelos maternos Baltazar Martinez y Fran^{ca} Bogarin. Padrinos Vis^{te} Acosta y Sebastiana Alegre (fs. 5 v) Fdo. D^{n} Juan Fran^{co} de Castro y Careaga

51. Maria de los Angeles Maidana, bautizada 1 Ene 1799, nacida 10 Set año pasado, hija legítima de Antonio Maydana y de Rosa

Cortesía de genealogiafamiliar.net

Espinoza, abuelos paternos Miguel Maydana y Ana Perez, abuelos maternos Fran^{co} Espinoza y Gregoria Ojeda. Padrinos Ignacio Sandobal y Dominga Gaona (fs. 5 v) Fdo. D^{n} Juan Fran^{co} de Castro y Careaga

52. Pedro Pasqual Lescano, bautizado 7 Ene 1799, nacido ... Dic del año pasado, hijo legítimo de Fran^{co} Lescano y de Maria del Carmen Silva, abuelos paternos Pedro Pasqual Lescano y Estefania Monson, abuelos maternos ... Silva y Mª Fran^{ca} Godoy. Padrinos D^{n} Ant^{o} Bernal y Dª Josefa Antonia Silva (fs. 6) Fdo. D^{n} Juan Fran^{co} de Castro y Careaga (parte de la Partida destruída)

53. Maria Melchora Rolon, bautizada 7 Ene 1799, nacida día anterior, hija legítima de Fran^{co} Antonio Rolon y de Juana Lopez, abuelos paternos Santiago Rolon e Ign^{a} Inzaurralde, abuelos maternos Josef Lopez y Ramona La Ensina. Madrina Maria del Rosario Camelo (fs. 6) Fdo. D^{n} Juan Fran^{co} de Castro y Careaga

54. Josef Baltazar, bautizado 8 Ene 1799, de dos días, hijo de Padres no conocidos. Padrinos Manuel Antonio Zalas y Ramona Sanchez (fs. 6) Fdo. D^{n} Juan Fran^{co} de Castro y Careaga

55. Innocencio, bautizado 11 Ene 1799, nacido 4 ese mes, hijo de Padres no conocidos. Padrinos Juan Thomas Rolon y Fran^{ca} Ballejo (fs. 6) Fdo. D^{n} Juan Fran^{co} de Castro y Careaga

56. Basilia Antonia Martinez, bautizada 13 Ene 1799, nacida el nueve ese mes, hija legítima de Juan Jose Martinez y de Juana Monzon. Padrinos Silverio Arriola y Francisca Antonia Juan=Lindo (fs. 6 v) Fdo. D^{n} Juan Fran^{co} de Castro y Careaga

57. Remigio Nuñez, bautizado 17 Ene 1799, de 2 meses, hijo legítimo de Pedro Nolasco Nuñez y de Mª Fran^{ca} Gauto, abuelos paternos Rafael Nuñez y Mª Fran^{ca} Alegre, abuelos maternos no se saben. Padrinos D^{n} Jose Antonio Bergara e Isidora Doming^{z} (fs. 6 v) Fdo. D^{n} Juan Fran^{co} de Castro y Careaga

58. Pablo Josef Gonzalez, bautizado 19 Ene 1799, de 4 días, hijo legítimo de Fran^{co} Antonio Gonzalez y de Dionisia Balenzuela, abuelos paternos Mariano Gonzales y Ant^{a} Bobadilla, abuelos maternos Luciano Balenzuela y Ramona Segovia. Padrinos Juan de Dios Manfrizi y Maria Aurora Meza (fs. 6 v) Fdo. D^{n} Juan Fran^{co} de Castro y Careaga

59. Antonio, bautizado 19 Ene 1799, de 3 días, hijo de Padres no conocidos. Padrinos Juan Silverio Arriola y Maria Juana Go-

Cortesía de genealogiafamiliar.net

mez (fs. 6 v) Fdo. D^n Juan Fran^co de Castro y Careaga

60. Vic^te Ant^o Monzon, bautizado 21 Ene 1799, hijo legítimo de Juan Monzon y de Josefa Alegre. Padrinos Buenaventura y Marg^ta Monson (fs. 6 v) Fdo. D^n Juan Fran^co de Castro y Careaga (en la Partida no se indica la edad del Bautizado ni el Apellido de uno de los Padrinos)

61. Sebastiana Rosa Hernandez, bautizada 22 Ene 1799, de dos días, hija legítima de Bonifacio Hernandez y de M^a del Carmen Parra. Padrinos D^n Jose Lopez y Dª Fran^ca Xaviera Aguirre (fs. 6 v) Fdo. D^n Juan Fran^co de Castro y Careaga

62. Maria del Pilar Ayala, bautizada 22 Ene 1799, de 4 meses, hija legítima de Seferino Ayala y de Mª Ign^a Frutos. Padrinos Juan Tomas Rolon y Fran^ca Antonia Romero (fs. 7) Fdo. D^n Juan Fran^co de Castro y Careaga

63. Mª Leocadia Nuñez, bautizada 22 Ene 1799, de un mes, hija legítima de Basilio Nuñez y de Mª Petrona Tabares. Madrina Maria Luiza Quintana (fs. 7) Fdo. D^n Juan Fran^co de Castro y Careaga

64. Mª Greg^a Correa, bautizada 26 Ene 1799, de 25 días, hija legítima de D^n Pablo Correa y de Antonia Zalazar. Padrinos Bartolome Gomez y Maria Josefa Gomez (fs. 7) Fdo. Juan Fran^co de Castro y Careaga

65. Juan Jose, bautizado 28 Ene 1799, de 7 meses, hijo de Padres no conocidos. Padrinos Man^l Rodriguez y Juana de los Reyes (fs. 7) Fdo. D^n Juan Fran^co de Castro y Careaga

66. Fran^co Solano Gaona, bautizado 29 Ene 1799, de tres ..., hijo legítimo de Fernando Gaona y de Catalina Bargas. Padrinos D^n Juan Jose y D^a M^a del Rosario Fernandez Blanco (fs. 7 v) Fdo. D^n Juan Fran^co de Castro y Careaga (en la Partida no se indica el Apellido de uno de los Padrinos)

67. Fulgencio Ximenez, bautizado 30 Ene 1799, de 15 días, hijo legítimo de Vicente Ximenez y de Luiza Gutierrez, abuelos paternos Gabriel Ximenes y Andrea Espinoza, abuelos maternos no se saben. Padrinos Jose Luciano Silva y Dª Paula Sanchez (fs. 7 v) Fdo. D^n Juan Fran^co de Castro y Careaga

68. Maria, bautizada 31 Ene 1799, de 2 meses, hija de Padres no conocidos. Padrinos Juan Greg^o Aguirre y Margarita Duran (fs. 7 v) Fdo. D^n Juan Fran^co de Castro y Careaga

69. Fran^co Xavier Gomez, bautizado 31 Ene 1799, nacido 22 Dic pa-

Cortesía de genealogiafamiliar.net

sado, hijo legítimo de Martin Gomez y de Maria Ign^{a} Maydana. Padrinos Miguel Antonio Maydana y Maria Margarita Cardozo (fs. 7 v) Fdo. D^{n} Juan Fran^{co} de Castro y Careaga

70.- Mª Antonia Beron, bautizada 2 Feb 1799, de 5 días, hija legítima de Fran^{co} Ant^{o} Beron y de Maria Agueda. Padrinos Man^{l} Ant^{o} Pintos y Luiza de Zoto (fs. 7 v) Fdo. D^{n} Juan Fran^{co} de Castro y Careaga

71.- Maria Candelaria Arze, bautizada 3 Feb 1799, nacida el día anterior, hija legítima de Nicolas de Arze y de Geronima Villanueba. Padrinos Juan Viz^{te} Amarilla e Isabel Alegre (fs. 7 v) Fdo. D^{n} Juan Fran^{co} de Castro y Careaga

72.- Mª Petrona Momero, bautizada 4 Feb 1799, de 4 días, hija de Julian Moreno y de Mª Lorenza Molina, abuelos paternos Bartolome Moreno y Juana Gonzales, abuelos maternos Pedro Molina y C... Seniquier. Padrinos Manuel Zamudio y Ursula Molina (fs. 7 v) Fdo. D^{n} Juan Fran^{co} de Castro y Careaga (parte de la Partida destruída)

73. Pedro Josef Godoy, bautizado 4 Feb 1799, de 4 días, hijo legítimo de Pedro Godoy y de Maria Acosta. Padrinos Pedro No... Sandobal y Juana Godoy (fs. 8) Fdo. D^{n} Juan Fran^{co} de Castro y Careaga (parte de la Partida destruída)

74. Juan de la Cruz Azebedo, bautizado 15 Feb 1799, de 5 meses, hijo legítimo de Pedro Nolasco Azevedo y de Fran^{ca} Escobar. Padrinos Augustin Ballejo y Bartola Canteros (fs. 8) Fdo. D^{n} Juan Fran^{co} de Castro y Careaga

75.- Josefa Balentina Plaza, bautizada 15 Feb 1799, de 2 días, hija legítima de D^{n} Lorenzo Plaza y de D^{a} M^{a} del Rosario Sanchez, abuelos paternos D^{n} Josef Fernandez Plaza y Dª Catalina Garcia, abuelos maternos D^{n} Felipe Sanchez y Dª Josefa Parra. Padrinos D^{n} Felipe Sanchez y Dª Ursula Sanchez (fs. 8) Fdo. D^{n} Juan Fran^{co} de Castro y Careaga

76. Faustino Antonio Gomez, bautizado 17 Feb 1799, de 5 días, hijo legítimo de Faustino Gomez y de Mª Ign^{a} Cabral. Padrinos Bartolome Gomez y Maria de los Angeles Cabral (fs. 8) Fdo. D^{n} Juan Fran^{co} de Castro y Careaga

77. Julian Josef Aquino, bautizado 18 Feb 1799, de 2 días, hijo legítimo de Blas de Aquino y de Tomasa Sanchez Negrete, abuelos paternos Dionisio Aquino y Maria Fran^{ca} Galino, abuelos maternos Ignacio Sanchez Negrete y Martina Gomez. Padrinos

Cortesía de genealogiafamiliar.net

Francisco Moral y Juan Sanchez Negrete (fs. 8) Fdo. D^{n} Juan Fran^{co} de Castro y Careaga

78. Fran^{co} Antonio Perez, bautizado 18 Feb 1799, de 5 días, hijo legítimo de Roque Perez y de Juana Almiron, abuelos paternos Aurelio Perez y Melchora Rodriguez, abuelos maternos Pedro Juan Almiron y Maria Antonia Sanchez Negrete. Madrina Bernarda Godoy (fs. 8 v) Fdo. D^{n} Juan Fran^{co} de Castro y Careaga

79. Juliana Cordero, bautizada 19 Feb 1799, nacida el día enterior, hija legítima de Vic^{te} Cordero y de Pasquala Meza. Padrinos Manuel Antonio Caballero y Florenciana Sambrano (fs. 8 v) Fdo. D^{n} Juan Fran^{co} de Castro y Careaga

80. Dominga Lopez, bautizada 19 Feb 1799, nacida 3 Ago año anterior, hija legítima de Pedro Antonio Lopez y de Lorenza Sanchez. Madrina Bartola Rodriguez (fs. 8 v) Fdo. D^{n} Juan Fran^{co} de Castro y Careaga

81. Juliana Antonia Godoy, bautizada 20 Feb 1799, nacida 17 de ese mes, hija legítima de Bern^{do} Godoy y de Bartola Monson. Madrina Josefa Monson (fs. 8 v) Fdo. D^{n} Juan Fran^{co} de Castro y Careaga

82. Balentin Romero, bautizado 20 Feb 1799, de 2 días, hijo legítimo de Jose Romero y de Luiza Casajus. Padrinos Jose y Maria Margarita de Meza (fs. 8 v) Fdo. D^{n} Juan Fran^{co} de Castro y Careaga (en la Partida no se indica el Apellido de uno de los Padrinos)

83. Julian Benigno Alfonso, bautizado 25 Feb 1799, de 2 días, hijo legítimo de Manuel Antonio Alfonso y de Antonia Gonzalez, abuelos paternos Miguel Geronimo Alfonso y Fran^{ca} Mendes, abuelos maternos Pedro Pasqual Gonzalez y Antonia Fernandez. Padrinos Nicolas Antonio Zubiaurri y Mª Concep^{n} Pareti (fs. 8 v) Fdo. D^{n} Juan Fran^{co} de Castro y Careaga

84. Josef Leon Yedros, bautizado 25 Feb 1799, de 4 días, hijo legítimo de ... Yedros y de Mª Rosa Perez. Padrinos D^{n} Juan Salasar y Dª Juana Sanchez Negrete (fs. 9) Fdo. D^{n} Juan Fran^{co} de Castro y Careaga (parte de la Partida destruída)

85. Fran^{ca} Antonia Lopez, bautizada 28 Feb 1799, de 2 días, hija legítima de Nicolas Lopez y de Mª Isabel Ramirez. Padrinos Felipe Sanchez y Melchora Brabo (fs. 9) Fdo. D^{n} Juan Fran^{co} de Castro y Careaga

86. Maria del Rosario, bautizada 2 Mar 1799, de dos días, hija de

Instituto Correntino de Ciencias Genealógicas
9 de Julio 1944
(3400) CORRIENTES

Cortesía de genealogiafamiliar.net

Padres no conocidos. Madrina Isidora Salinas (fs. 9) Fdo. Dⁿ Juan Franᶜᵒ de Castro y Careaga

87. Juan Augⁿ Rosales, bautizado 2 Mar 1799, nacido 28 Ago año anterior, hijo legítimo de Pedro Rosales y de Dionisia Bart... Padrinos Juan Ignᵒ Fernandez y Mª Tereza Gonzalez (fs. 9) Fdo. Dⁿ Juan Franᶜᵒ de Castro y Careaga (parte de la Partida destruída)

88. Ramona Rosa Aguilar, bautizada 2 Mar 1799, nacida día 1, hija legítima de Simon Aguilar y de Petrona Sanchez. Padrinos Pastor Perez y Margarita Balenzuela (fs. 9) Fdo. Dⁿ Juan Franᶜᵒ de Castro y Careaga

89. Maria de los Dolores Ramona Alegre, bautizada 2 Mar 1799, nacida 28 Feb, hija legítima de Bernabe Antonio Alegre y de Simona Quiroz. Padrinos Dⁿ Jose Ignacio Rolon y Dª Rafaela Perez (fs. 9) Fdo. Dⁿ Juan Franᶜᵒ de Castro y Careaga

90. Matias, bautizado 2 Mar 1799, nacido 21 Feb, hijo de Padres no conocidos. Padrinos Juan Bautista Segovia y Margᵗᵃ Lopez (fs. 9 v) Fdo. Dⁿ Juan Franᶜᵒ de Castro y Careaga

91. Angel Mª, bautizado 3 Mar 1799, de 4 días, hijo de Padres no conocidos. Madrina Josefa Duarte (fs. 9 v) Fdo. Dⁿ Juan Franᶜᵒ de Castro y Careaga

92. Juan Angel Monson, bautizado 4 Mar 1799, de 4 días, hijo legítimo de Josef Ramon Monson y de Isabel Irrazabal. Padrinos Blas Almiron y Mª Ignª Lugo (fs. 9 v) Fdo. Dⁿ Juan Franᶜᵒ de Castro y Careaga

93. Josef Theodoro de la Fuente, bautizado 4 Mar 1799, de 10 días, hijo legítimo de Marcos de la Fuente y de Maria Coserez. Padrinos Blas Almiron y Mª Josefa Meza (fs. 9 v) Fdo. Dⁿ Juan Franᶜᵒ de Castro y Careaga

94. Eugenia Antonia, bautizada 5 Mar 1799, hija de Padres no conocidos. Madrina Dª Josefa Antª Silva (fs. 9 v) Fdo. Dⁿ Juan Franᶜᵒ de Castro y Careaga (en la Partida no se indica la edad de la Bautizada)

95. Josefa Martinez, bautizada 5 Mar 1799, de 3 días, hija legítima de Juan Francisco Martinez y de Ursula de Acosta. Padrinos Eugenio ...dozo y Dominga Correa (fs. 9 v) Fdo. Dⁿ Juan Franᶜᵒ de Castro y Careaga (parte de la Partida destruída)

96. Mª Margᵗᵃ Frutos, bautizada 6 Mar 1799, de 13 días, hija legítima de Ramon Frutos y de Gregª Villanueba, abuelos paternos

Cortesía de genealogiafamiliar.net

Dionisio Frutos y Estefania Lugo, abuelos maternos ... Villanueba y Margarita Godoy. Padrinos ... y Maria del Carmen Cano (fs. 10) Fdo. D^{n} Juan Fran^{co} de Castro y Careaga (parte de la Partida destruída)

97. Benigno Melgarejo, bautizado 6 Mar 1799, de 22 días, hijo legítimo de Man^{l} Melgarejo y de Paula Sosa, abuelos paternos Luis Melgarejo y Ana Maria Gomez, abuelos maternos Antonio Sosa y Bernarda Sosa. Padrinos Juan Greg^{o} Gon^{z} de Custodia Alvarez (fs. 10) Fdo. D^{n} Juan Fran^{co} de Castro y Careaga

98. Casimiro Rios, bautizado 8 Mar 1799, de 5 días, hijo legítimo de Alexo Rios y de Fran^{ca} Antonia Cerna, abuelos paternos Marcos Rios y Luiza Gomez, abuelos maternos Pedro Cerna y Maria Josefa Gonzalez. Padrinos Fran^{co} Diaz Moreno y Maria Josefa Caballero (fs. 10) Fdo. D^{n} Juan Fran^{co} de Castro y Careaga

99. Jusna Rosa Villagra, bautizada 10 Mar 1799, de 3 días, hija legítima de Josef Fran^{co} Villagra y de Manuela Romero, abuelos paternos Tomas Antonio Villagra y Mª Rosa Miranda, abuelos maternos Juan Romero y Blazia Figueroa. Padrinos Fran^{co} Ign^{o} Gutierrez y Manuela Lugo (fs. 10) Fdo. D^{n} Juan Fran^{co} de Castro y Careaga

100. Pedro Nolasco, bautizado 10 Mar 1799, de 1 mes, hijo de Padres no conocidos. Padrinos Pedro Lombardo y Valeriana La Ensina (fs. 10) Fdo. D^{n} Juan Fran^{co} de Castro y Careaga

101. Juana Rosa Ballejo, bautizada 12 Mar 1799, hija legítima de Mariano Ballejo y de Geronima Lopez. Padrinos Andres Sanchez y Maria Paula Sanchez (fs. 10 V) Fdo. D^{n} Juan Fran^{co} de Castro y Careaga

102. Miguel Florentin Espinoza, bautizado 13 Mar 1799, nacido en ese día, hijo legítimo de Pedro Pablo Espinoza y de Mª Rafaela de la Ensina. Padrinos Sebastian Lescano y Maria Josefa Sanchez (fs. 10 v) Fdo. D^{n} Juan Fran^{co} de Castro y Careaga

103. Tomaza, bautizada 16 Mar 1799, nacida 7 ese mes, hija de Padres no conocidos. Padrinos Juan Fran^{co} Zarate y Ana Zarate (fs. 10 v) Fdo. D^{n} Juan Fran^{co} de Castro y Careaga

104. Jose Greg^{o} Pabon, bautizado 17 Mar 1799, nacido 12 ese mes, hijo legítimo de Juan Chrisostomo Pabon y de Mª Fran^{ca} Cabrera. Padrinos Manuel y Mª Tereza Fernandes (fs. 10 v) Fdo. D^{n} Juan Fran^{co} de Castro y Careaga (en la Partida no se indica

Cortesía de genealogiafamiliar.net

el Apellido de uno de los Padrinos)

105. Higinio Antonio Gomez, bautizado 17 Mar 1799, nacido 3 Ene, hijo legítimo de Juan Manuel Gomez y de Antonia Lopez. Padrinos Hilario Lopez y Florenciana Maldonado (fs. 10 v) Fdo. D^n Juan Fran^co de Castro y Careaga

106. Juan de la Cruz Ledesma, bautizado 17 Mar 1799, nacido 14 ese mes, hijo legítimo de Roque Ledesma y de Fran^ca Blanco. Padrinos Antonio Lopez y Maria Isabel Romero (fs. 11) Fdo. D^n Juan Fran^co de Castro y Careaga

107. Juan Jose, bautizado 18 Mar 1799, nacido 15 ese mes, hijo de Padres no conocidos. Padrinos Rafael Martinez y Marg^ta Alfonzo (fs. 11) Fdo. D^n Juan Fran^co de Castro y Careaga

108. Alexandro Solis, bautzado 19 Mar 1799, hijo legítimo de Juan Jose Solis y de Geronima Ximenes. Padrinos Manuel Antonio Aguirre y Fran^ca Xaviera Aguirre (fs. 11) Fdo. D^n Juan Fran^co de Castro y Careaga (en la Partida no se indica edad del Bautizado)

109. Patricia, bautizada 20 Mar 1799, de 4 días, hija de Padres no conocidos. Padrinos D^n Lorenzo Plaza y D^a M^a del Rosario Sanchez (fs. 11) Fdo. D^n Juan Fran^co de Castro y Careaga

110. Maria de los Dolores Peychoto, bautizada 20 Mar 1799, de 2 días, hija legítima de Josef Peychoto y de Man^a ... . Padrinos Luis Peycho y Rosa Silva (fs. 11) Fdo. D^n Juan Fran^co de Castro y Careaga (parte de la Partida destruída)

111. Juan de la Cruz Bargas, bautizado 20 Mar 1799, nacido 15 de ese mes, hijo legítimo de Josef Ant^o Bargas y de Rosa Juan=Lindo. Padrinos D^n Angel Man^l Fernandez Blanco y su legítima D^a M^a del Rosario (fs. 11 v) Fdo. D^n Juan Fran^co de Castro y Careaga (no se indica en la Partida el Apellido de uno de los Padrinos)

112. Josefa Fernandez, bautizada 21 Mar 1799, de dos días, hija legítima de Pasqual Fernandez y de Lorenza Delgado, abuelos paternos Bonifacio Fernandez y Mª Ramirez, abuelos maternos Ignacio Delgado y Petrona Toledo. Padrinos Lorenzo Baez y Juana Fernandez (fs. 11 v) Fdo. D^n Juan Fran^co de Castro y Careaga

113. Benedicto o Benito Rolon, bautizado 23 Mar 1799, nacido 20 de ese mes, hijo legítimo de Juan Tomas Rolon y de Marg^ta Monson. Padrinos Capitan de Milicias D^n Juan Pablo Sandoval

Instituto Correntino de Genealogías (8400) CORRIENTES

Cortesía de genealogiafamiliar.net

y Mª Magdalena Monson (fs. 11 v) Fdo. Dn Juan Franco de Castro y Careaga

114. Juan de Mata Chaves, bautizado 24 Mar 1799, nacido 8 Feb, hijo legítimo de Domingo Chabes y de Dominga Chabes. Padrinos Ignº Ibarra y Maria de las Nieves Ibarra (fs. 11 v) Fdo. Dn Juan Franco de Castro y Careaga

115. Ana Maria Josefa Liberata Obregon, bautizada 24 Mar 1799, nacida 23 ese mes, hija legítima de Dn Pedro Obregon y de Dª Maria Gregoria de Zoto. Padrinos Dn Eugenio Tomas Cabral y Dª Mª Thereza de Zoto (fs. 11 v) Fdo. Dn Juan Franco de Castro y Careaga

116. Manl Antº Romero, bautizado 25 Mar 1799, hijo legítimo de Lorenzo Romero y de Theodora Correa. Padrinos Asencio Romero y Augustina Rosa Arze (fs. 12) Fdo. Dn Juan Franco de Castro y Careaga (en la Partida no se indica edad del Bautizado)

117. Mª de los Angeles Romero, bautizada 25 Mar 1799, de tres meses, hija legítima de Asencio Romero y de Augustina Rosa Arze. Padrinos Tomas Baez y Franca Aguilar (fs. 12) Fdo. Dn Juan Franco de Castro y Careaga

118. Maria Damasia Barrios, bautizada 25 Mar 1799, de tres meses y hija legítima de Miguel Barrios y de Josefa Alcaraz. Padrinos Franco Antonio Silva y Florenciana Zalazar (fs. 12) Fdo. Dn Juan Franco de Castro y Careaga

119. Manuela Antonia, bautizada 25 Mar 1799, de un mes, hija de Padres no conocidos. Padrinos Manuel Pintos y Maria de Zoto (fs. 12) Fdo. Dn Juan Franco de Castro y Careaga

120. Tomaza Antonia Ogeda, bautizada 25 Mar 1799, de tres meses, hija de Vizte Ojeda y de Mª Gregª Fernandez. Padrinos Antonio Cabral y Maria del Rosario Roman (fs. 12) Fdo. Dn Juan Franco de Castro y Careaga

121. Maria Manuela Barrios, bautizada 25 Mar 1799, de tres meses, hija legítima de Augustin Barrios y de Bernarda Baez. Madrina Mª Franca Flores (fs. 12) Fdo. Dn Juan Franco de Castro y Careaga

122. Mª Clara, bautizada 25 Mar 1799, de seis meses, hija de Padres no conocidos. Padrinos Augustin Barrios y Mª Bernarda Baez (fs. 12 v) Fdo. Dn Juan Franco de Castro y Careaga

123. Maria Josefa de la Encarnacn Guella, bautizada 25 Mar 1799,

Cortesía de genealogiafamiliar.net

hija legítima de Fran^co Guella y de Valeriana Rolon. Padrinos Juan y Margarita Alsina (fs. 12 v) Fdo. D^n Juan Fran^co de Castro y Careaga (en la Partida no se indica edad de la Bautizada ni el Apellido de uno de los Padrinos)

124. Serafina Sanchez, bautizada 26 Mar 1799, de tres meses, hija legítima de Pedro Nolasco Sanchez y de Felipa Ozorio. abuelos paternos Felipe Sanchez y Melchora Brabo, abuelos maternos Buenaventura Ozorio y Antonia Zotelo. Madrina Josefa Lescano (fs. 12 v) Fdo. D^n Juan Fran^co de Castro y Careaga

125. Luciano Romero, bautizado 26 Mar 1799, de tres meses, hijo legítimo de Leon Romero y de Ana Zotelo, abuelos paternos Antonio Enriquez y Blasia Zotelo, abuelos maternos no tiene. Padrinos Josef Ramirez y Maria Paula Monson (fs. 12 v) Fdo. D^n Juan Fran^co de Castro y Careaga

126. Victorino Pasqual Abalos, bautizado 27 Mar 1799, nacido 23 ese mes, hijo legítimo de Lorenzo Abalos y de Maria de la Paz. Padrinos Fran^co Hurtado y Mª Aurora de Silva (fs. 12 v) Fdo. D^n Juan Fran^co de Castro y Careaga

127. Bartolome, bautizado 27 Mar 1799, de siete meses, hijo de Padres no conocidos. Madrina Ramona Maciel (fs. 13) Fdo. D^n Juan Fran^co de Castro y Careaga

128. Juan Greg^o, bautizado 30 Mar 1799, de tres meses, hijo de Padres no conocidos. Padrinos Juan Greg^o Gomez y Petrona Segovia (fs. 13) Fdo. D^n Juan Fran^co de Castro y Careaga

129. Maria de los Angeles, bautizada 30 Mar 1799, de un mes, hija de Padres no conocidos. Padrinos Juan Gregorio Lovera y Mª Fran^ca Alegre (fs. 13) Fdo. D^n Juan Fran^co de Castro y Careaga

130. Maria Eugracia, bautizada 31 Mar 1799, de 10 días, hija de Padres no conocidos. Padrinos Timoteo Ledesma y Lucia Solis (fs. 13) Fdo. D^n Juan Fran^co de Castro y Careaga

131. Juan Ignacio Acosta, bautizado 1 Abr 1799, nacido 1 Feb pasado, hijo legítimo de Pedro Jose de Acosta y de Mª Isabel Ballejo. Padrinos Domingo Montaña y Bernarda de Osuna (fs. 13) Fdo. D^n Juan Fran^co de Castro y Careaga

132. Cypriana, bautizada 1 Abr 1799, de dos meses, hija de Padres no conocidos. Padrinos Pedro Sanchez Negrete e Ines Beron (fs. 13) Fdo. D^n Juan Fran^co de Castro y Careaga

133. Pasqual, bautizado 1 Abr 1799, nacido 30 Mar pasado, hijo de Padres no conocidos. Padrinos Fran^co Antonio Maciel y Maria

Cortesía de genealogiafamiliar.net

Antonia de Godoy (fs. 13 v) Fdo. D^{n} Juan Fran^{co} de Castro y Careaga

134.—Juan Baut^{a} Gutierres, bautizado 2 Abr 1799, de tres días, hijo legítimo de Juan Ignacio Gutierres y de Maria Lugo, abuelos paternos Juan Jose Gutierres y Pasquala Fernandez, abuelos maternos Juan Ignacio Lugo e Isabel Ojeda. Padrinos Jose Fran^{co} Villagra y Manuela Romero (fs. 13 v) Fdo. D^{n} Juan Fran^{co} de Castro y Careaga

135. Venancio, bautizado 2 Abr 1799, de tres días, de Padres no conocidos. Padrinos Juan Vicente Abila y Maria Antonia Cabral (fs. 13 v) Fdo. D^{n} Juan Fran^{co} de Castro y Careaga

136. Simona Antonia, bautizada 3 Abr 1799, de tres días, de Padres no conocidos. Madrina Juana Paula Sanchez (fs. 13 v) Fdo. D^{n} Juan Fran^{co} de Castro y Careaga

137. Isidora Sosa, bautizada 4 Abr 1799, de 4 días, hija legítima de Anselmo Sosa y de Florenciana Lopez. Padrinos Juan Ant^{o} Bargas y Mª Merced Lopez (fs. 13 v) Fdo. D^{o} Juan Fran^{co} de Castro y Careaga

138. Felizardo Torres, bautizado 4 Abr 1799, hijo legítimo de Pedro Pablo Torres y de Maria Francisca de Meza. Padrinos Fran^{co}. Antonio Peñarroja y Maria Clara Silva (fs. 14) Fdo. D^{n} Juan Fran^{co} de Castro y Careaga (en la Partida no se indica la edad del Bautizado)

139.—Francisco de Paula Ballexo, bautizado 4 Abr 1799, de dos días, hijo legítimo de Pedro Ballexo y de Francisca Cantero. Padrinos Roque Aquino y Fran^{ca} Galarza (fs. 14) Fdo. D^{n} Juan Fran^{co} de Castro y Careaga

140.—M^{a} de los Dolores Josefa Fran^{ca} Antonia Mirabel, bautizada 4 Abr 1799, de dos días, hija legítima de Juan Mirabel y de Maria Catalina Zalas. Padrinos Manuel Antonio Zalas y Maria Josefa Rios (fs. 14) Fdo. D^{n} Juan Fran^{co} de Castro y Careaga

141. Isidora Gomez, bautizada 7 Abr 1799, nacida 4 de ese mes, hija legítima de Pasqual Gomez y de Bernardina Ramirez. Padrinos Luciano Silva y Catalina Galarza (fs. 14 Fdo. D^{n} Juan Fran^{co} de Castro y Careaga

142. Francisca de Paula Castillo, bautizada 7 Abr 1799, de tres días, hija legítima de Teodoro Castillo y de Clara Gonzales, Padrinos Josef Esquibel y Catalina Romero (fs. 14) Fdo. D^{n}

Cortesía de genealogiafamiliar.net

Juan Fran^{co} de Castro y Careaga

143. Pedro Juan Ramirez, bautizado 8 Abr 1799, de tres meses, hijo legítimo de Manuel Ramirez y de Catalina Peres. Padrinos Francisco Solano Zoto y Sebastiana Pintos (fs. 14 v) Fdo. D^{n} Juan Fran^{co} de Castro y Careaga

144. Vic^{te} Galeano, bautizado 11 Abr 1799, nacido 5 de ese mes, hijo legítimo de Felipe Galeano y de Fran^{ca} Antonia Sanchez. Padrinos Miguel Antonio Galarza y Melchora Villanueba (fs. 14 v) Fdo. D^{n} Juan Fran^{co} de Castro y Careaga

145. Mª Fran^{ca} Fraga, bautizada 10 Abr 1799, de tres días, hija legítima de Alonzo Fraga y de Antonia Rosa Alvarez, abuelos paternos Man^{l} Fraga y Maria Benita Abileyra en el Reyno de Galicia. Padrinos D^{n} Santiago Gonzales y Dª Juana de Almiron (fs. 14 v) Fdo. D^{n} Juan Fran^{co} de Castro y Careaga (en la Partida no se indica el nombre de los abuelos maternos)

146. Mª Casilda Sanchez, bautizada 12 Abr 1799, nacida 9 ese mes, hija legítima de Bernardino Sanchez y de Maria Tereza Rios. Padrinos D^{n} Fran^{co} Baldez y Dª Mª Ant^{a} Gonzalez (fs. 14 v) Fdo. D^{n} Juan Fran^{co} de Castro y Careaga

147. Maria Hermenegilda Garcia, bautizada 13 Abr 1799, nacida el 15, hija legítima de Victoriano Garcia y de Magdalena ..., abuelos paternos Juan Estevan Garzia y Fran^{ca} ... . Padrinos D^{n} Sebastian Ballejo y Antonia Il... (fs. 14 v) Fdo. D^{n} Juan Fran^{co} de Castro y Careaga (parte de la Partida ilegible, los nombres de los Abuelos Maternos no se indica)

148. Gregorio, bautizado 13 Abr 1799, nacido día 12, no se conocen sus Padres. Padrinos Nicolas Acosta y Ant^{a} Fausta Obregon (fs. 15) Fdo. D^{n} Juan Fran^{co} de Castro y Careaga

149. Rosa Isabel Romero, bautizada 14 Abr 1799, hija legítima de Pablo Romero y de Maria del Rosario ... Padrinos Fran^{co} Antonio Tabares y Ramona Espinosa (fs. 15) Fdo. D^{n} Juan Fran^{co} de Castro y Careaga (parte de la Partida ilegible, no se indica la edad de la Bautizada)

150. Serafina Antonia, bautizada 14 Abr 1799, nacida 11 del mismo mes, no se conocen sus Padres. Padrinos Juan Jose Lagraña y Geronima Galarza (fs. 15) Fdo. D^{n} Juan Fran^{co} de Castro y Careaga

Cortesía de genealogiafamiliar.net

151. Jose Gabriel, bautizado 14 Abr 1799, de un mes, hijo de Padres desconocidos. Padrinos Fran^co Abascal y Lorenza Antonia Gonzales (fs. 15) Fdo. D^n Juan Fran^co de Castro y Careaga

152. Mª Merced Ensina, bautizada 14 Abr 1799, de un mes, hija legítima de Rafael de la Ensina y de Maria Antonia Fernandez. Padrinos Juan Jose Careaga y Maria Marg^ta Alvares (fs. 15) Fdo. D^n Juan Fran^co de Castro y Careaga

153. Jose Leon Masiel, bautizado 15 Abr 1799, de dos meses, hijo de Man^l Masiel y de Bernarda Ayala. Padrinos Juan Silv^o Arriola y Mª Ant^a Aquino (fs. 15) Fdo. D^n Juan Fran^co de Castro y Careaga

154. Domingo Antonio, bautizado 15 Abr 1799, nacido 4 Ago pasado, hijo de Padres no conocidos. Padrinos Bruno Aquino y M^a del Carmen Cabrera (fs. 15 v) Fdo. D^n Juan Fran^co de Castro y Careaga

155. Maria Valeriana Balcazar, bautizada 15 Abr 1799, nacida día 13 pasado, hija legítima de Blaz Balcazar y de Silveria Azevedo. Padrinos Juan Bautista Rios y Gregoria Rios (fs. 15 v) Fdo. D^n Juan Fran^co de Castro y Careaga

156. Bartolome Fernandez, bautizado 16 Abr 1799, de 8 meses, hijo legítimo de Domingo Fernandez y de Magdalena Sena. Padrinos Pedro Sena y Maria Ensina (fs. 15 v) Fdo. D^n Juan Fran^co de Castro y Careaga

157. Valeria Gaona, bautizada 17 Abr 1799, nacida día 13 pasado, hija legítima de Juan Antonio Gaona y de Pasquala Masiel. Padrinos Raymundo Beron y Ana Masiel (fs. 15 v) Fdo. D^n Juan Fran^co de Castro y Careaga

158. Pedro Segovia, bautizado 17 Abr 1799, nacido día 18 Ene pasado, hijo legítimo de Lorenzo Segovia y de Pasquala Benitez. Padrinos Josef Pasqual Ruidiaz y Juana Paula de Zoto (fs. 15 v) Fdo. D^n Juan Fran^co de Castro y Careaga

159. Juan Vicente Osorio, bautizado 18 Abr 1799, nacido 16 de ese mes, hijo legítimo de Casimiro Osorio y de Bernarda Delgado. Padrinos Juan Tomas Rolon e Isabel Segovia (fs. 15 v) Fdo. D^n Juan Fran^co de Castro y Careaga

160. Hermogenes Rodrigues, bautizado 19 Abr 1799, nacido día 18 ese mes, hijo legítimo de Mauricio Rodrigues y de Mª Isabel Maldonado. Padrinos Pedro Nolasco ... (fs. 16) Fdo. D^n Juan

Cortesía de genealogiafamiliar.net

Fran^{co} de Castro y Careaga (parte de la Partida ilegible)

161. Jose del Rosario, bautizado 19 Abr 1799, nacido el 13 de ese mes, hijo de Padres no conocidos. Padrinos Jose del Rosario Zacarias y Maria Juana Fereyra (fs. 16) Fdo. D^{n} Juan Fran^{co} de Castro y Careaga

162. Basilia Antonia Justiniano, bautizada 19 Abr 1799, nacida el 15 ese mes, hija legítima de Manuel Antonio y de Dominga Justiniano. Padrinos Josef Romero y Florenciana Maldonado (fs. 16) Fdo. D^{n} Juan Fran^{co} de Castro y Careaga (en la Partida no se indica el Apellido del Padre)

163. Rafaela Fernandez, bautizada 19 Abr 1799, nacida día 10 pasado, hija legítima de Juan Fernandez y de Mª Antonia Lopez. Padrinos Josef Fern^{z} Abendaño y Juana Rosa Golet (fs. 16) Fdo. D^{n} Juan Fran^{co} de Castro y Careaga

164. Fran^{ca} Ant^{a} Medina, bautizada 19 Abr 1799, de un mes, hija legítima de Tomas Medina y de Ana Ojeda. Padrinos Ignacio Delgado y Magdalena Delgado (fs. 16) Fdo. D^{n} Juan Fran^{co} de Castro y Careaga

165. Luis Josef Toledo, bautizado 22 Abr 1799, de 4 días, hijo legítimo de Bernardo Toledo y de Maria del Rosario Romero, abuelos paternos Fran^{co} Toledo y Maria Paula Gonzalez, abuelos maternos Lorenzo Romero y Josefa Alvarez. Padrinos J^{n} Tomas Rolon y Manuela Romero (fs. 16 v) Fdo. D^{n} Juan Fran^{co} de Castro y Careaga

166. Gregorio Antonio, bautizado 24 Abr 1799, de 14 días, hijo de Padres no conocidos. Padrinos Dionisio Juares y Maria Ign^{a} Juares (fs. 16 v) Fdo. D^{n} Juan Fran^{co} de Castro y Careaga

167. Marcos Josef Esquibel, bautizado 25 Abr 1799, de tres días, hijo legítimo de D^{n} Tomas Esquibel y de Dª Juana Inez Vallejo, abuelos paternos D^{n} Baltazar Esquibel y Dª Dominga Romero, abuelos maternos D^{n} Ignacio Vallejo y Dª Juana Martinez. Padrinos el Capitan D^{n} Sebastian Ballejo y Dª Maria Petrona Alegre (fs. 16 v) Fdo. D^{n} Juan Fran^{co} de Castro y Careaga

168. Josef Gregorio, bautizado 26 Abr 1799, de 4 días, hijo de Padres no conocidos. Padrinos Josef Francisco Falcon y Antonia Rosa Gomez (fs. 16 v) Fdo. D^{n} Juan Fran^{co} de Castro y Careaga

169. Maria Isabel Sanchez, bautizada 27 Abr 1799, de 6 días, hi-

Cortesía de genealogiafamiliar.net

jo de Juan Josef Sanchez y de Maria Gonzalez. Padrinos Juan Ortiz y Ana Ortiz (fs. 16 v) Fdo. D^{n} Juan Fran^{co} de Castro y Careaga

170. Petrona Navarro, bautizada 27 Abr 1799, de 15 días, hija legítima de Mariano Navarro y de Antonia Rosa Gomez, abuelos paternos Lorenzo Navarro y Fabiana Sena, abuelos maternos Estevan Gomez y Martina Gonzalez. Padrinos ... Gonzalez y Petrona Cuenca (fs. 17) Fdo. D^{n} Juan Fran^{co} de Castro y Careaga (parte de la Partida destruída)

171. Maria Greg^{a} Zoto, bautizada 27 Abr 1799, de 4 días, hija legítima de Juan Augustin Zoto y de Margarita Sanchez Negrete, abuelos paternos Juan Josef Zoto y Teodora Romero, abuelos maternos Gregorio Sanchez Negrete y Micaela Gonzalez. Padrinos Juan Vic^{te} Alfonzo y Ana Sanchez Negrete (fs. 17) Fdo. D^{n} Juan Fran^{co} de Castro y Careaga

172. Josef Jasinto Ojeda, bautizado 29 Abr 1799, de 15 días, hijo legítimo de Juan Bautista Ojeda y de Petrona Paula Correa. Padrinos Eusebio Correa y Petrona Correa (fs. 17) Fdo. D^{n} Juan Fran^{co} de Castro y Careaga

173. Fran^{co} de Paula Ortiz, bautizado 29 Abr 1799, nacido el 2 mismo mes, hijo legítimo de Juan Estevan Ortiz y de Feliciana Esquibel. Padrinos Augustin Vallejo y Bartola Canteros (fs. 17) Fdo. D^{n} Juan Fran^{co} de Castro y Careaga

174. Anastacio Ogeda, bautizado 29 Abr 1799, nacido 17 mismo mes, hijo legítimo de J^{n} Vicente Ojeda y de Maria Isabel Zacarias. Padrinos Gregorio Sanchez Negrete y Rosa Arriola (fs. 17) Fdo. D^{n} Juan Fran^{co} de Castro y Careaga

175. Anastacio Aguirre, bautizado 30 Abr 1799, de 4 días, hijo legítimo de Juan de Aguirre y de Maria Ignacia Payba. Padrinos Fernando Rios y Josefa Godoy (fs. 17 v) Fdo. D^{n} Juan Fran^{co} de Castro y Careaga

176. Maria de los Dolores Aquino, bautizada 30 Abr 1799, nacida 15 Mar pasado, hija legítima de Jose Bart^{o} Aquino y de Maria Jasinta Ballejo. Padrinos Manuel Roman y Maria Magdalena Ramirez (fs. 17 v) Fdo. D^{n} Juan Fran^{co} de Castro y Careaga

177. Pedro Josef Ramirez, bautizado 1 May 1799, de 10 días, hijo legítimo de Josef Domingo Ramirez y de Maria Magdalena Nuñez. Padrinos Ant^{o} Hidalgo y Andrea Aldana (fs. 17 v) Fdo.

Cortesía de genealogiafamiliar.net

Dⁿ Juan Franᶜᵒ de Castro y Careaga

178. Mª Paula Beron, bautizada 3 May 1799, de 9 meses, hija legítima de Juan Beron y de Josefa Ramirez. Madrina Mª Nieva Ramirez (fs. 17 v) Fdo. Dⁿ Juan Franᶜᵒ de Castro y Careaga

179. Josef Maria Alegre, bautizado 5 May 1799, de 6 meses, hijo legítimo de Alexandro Alegre y de Manuela Molina, abuelos paternos Pedro Alegre y Rosa Escalante, abuelos maternos Josef Antonio Molina y Bartola Perez. Padrinos Antonio Vallejo y Petrona Vallejo (fs. 17 v) Fdo. Dⁿ Juan Franᶜᵒ de Castro y Careaga

180. Juan Bautista Lagarto, bautizado 9 May 1799, de 2 meses y 18 días, hijo legítimo de Franᶜᵒ Lagarto y de Maria Antonia Torres. Padrinos Ramon Roxas de Aranda y Maria Josefa Lopez (fs. 18) Fdo. Dⁿ Juan Franᶜᵒ de Castro y Careaga

181. Juana Maria Casajus, bautizada 9 May 1799, de 5 días, hija legítima de Dⁿ Manˡ Antonio Cazajus y de Maria Franᶜᵃ Alegre, abuelos paternos Dⁿ Sebastian Cazajus y Dª Margarita Pezoa, abuelos maternos Dⁿ Sebastian de Alegre y Dª Maria del Carmen Acosta. Padrinos Dⁿ Antonio Hidalgo y Dª Maria Geronima Alegre (fs. 18) Fdo. Dⁿ Juan Franᶜᵒ de Castro y Careaga

182. Miguel, bautizado 10 May 1799, de tres días, hijo de Padres no conocidos. Padrinos Jose Ignacio Flores e Ignacia Flores (fs. 18) Fdo. Dⁿ Juan Franᶜᵒ de Castro y Careaga

183. Victoriano, bautizado 12 May 1799, de 1 mes, hijo de Padres no conocidos. Padrinos Dⁿ Nicolas Pareti y Dª Luisa Solis (fs. 18) Fdo. Dⁿ Juan Franᶜᵒ de Castro y Careaga

184. Domingo Pelozo, bautizado 13 May 1799, nacido el día anterior, hijo legítimo de Juan Bautista Pelozo y de Margarita Espinosa. Padrinos Bernardino Espinoza y Josefa Isabel Pelozo (fs. 18) Fdo. Dⁿ Juan Franᶜᵒ de Castro y Careaga

185. Mª Cypriana Sanchez, bautizada 13 May 1799, de 4 meses, hija legítima de Manuel Sanchez y de Maria Lorenza Balcazar. Padrinos Bonifacio Hernandez y Maria del Carmen Parra (fs. 18) Fdo. Dⁿ Juan Franᶜᵒ de Castro y Careaga

186. Franᶜᵒ Plazido Payba, bautizado 13 May 1799, de 8 meses, hijo legítimo de Esteban Payba y de Maria Fernandez. Padrinos Nicolas de Cena y Manuela Ojeda (fs. 18 v) Fdo. Dⁿ Juan Franᶜᵒ de Castro y Careaga

187. Bonifacio, bautizado 15 May 1799, de 2 días, hijo de Padres

Instituto Correntino de Ciencias Genealógicas (3400) CORRIENTES

Cortesía de genealogiafamiliar.net

no conocidos. Madrina Maria del Rosario Perez (fs. 18 v) Fdo. D^{n} Juan Fran^{co} de Castro y Careaga

188.—Maria Pasquala, bautizada 15 May 1799, de 4 días, hija de Padres no conocidos. Padrinos Raymundo Beron y Lucia Gomez (fs. 18 v) Fdo. D^{n} Juan Fran^{co} de Castro y Careaga

189.—Maria Petrona Vallexo, bautizada 17 May 1799, de 5 días, hija legítima del Capitan D^{n} Sebastian Vallejo y de Dª Mª Petrona Alegre, abuelos paternos D^{n} Ign^{o} Vallejo y Dª Juana Martinez, abuelos maternos D^{n} Sebastian Alegre y Dª Maria del Carmen Acosta. Madrina Dª Sebastiana Alegre (fs. 18 v) Fdo. D^{n} Juan Fran^{co} de Castro y Careaga

190.—Juan Nepomuzeno Barrios, bautizado 17 May 1799, nacido en el día anterior, hijo legítimo de Xavier Barrios y de Manuela Payba, abuelos paternos Pasqual Barrios y Magdalena Vallejo, abuelos maternos Antonio Payba y Mª Antonia Maydana. Padrino D^{n} Sebastian Vallejo (fs. 18 v) Fdo. D^{n} Juan Fran^{co} de Castro y Careaga

191.—Fran^{co} de Paula Duarte, bautizado 17 May 1799, nacido 2 Abr pasado, hijo de Fran^{co} Duarte y de Maria Josefa Goody, abuelos paternos Raymundo Duarte y Lorenza Vallejo, abuelos maternos Jose Fran^{co} Godoy y Josefa Isabel Aguirre. Padrinos Sebastian Vallejo (fs. 19) Fdo. D^{n} Juan Fran^{co} de Castro y Careaga

192.—Maria Juana Fran^{ca} Antonia Fernandez Blanco, bautizada 17 May 1799, de dos días, hija legítima de D^{n} Man^{l} Angel Fernandez Blanco y de Dª Maria Rodrigo, abuelos paternos el Oficial Real D^{n} Josef Fernandez Blanco y Dª Catalina Abendaño, abuelos maternos el Sargento Mayor de Asamblea de Buenos Aures D^{n} Fran^{co} Rodrigo y Dª Maria Antonia Espinoza. Padrinos los Abuelos Paternos (fs. 19) Fdo. D^{n} Juan Fran^{co} de Castro y Careaga

193.—Juan Paula y Maria Michaela Ogeda (gemelos), bautizados 18 May 1799, de 5 meses, hijos legítimos de Fran^{co} Antonio Ojeda y de Maria Ign^{a} Aquino, abuelos paternos Andres Ojeda y Luiza Azevedo, abuelos maternos Josef Aquino y Manuela Esquibel. Padrinos Maria Manuela Esquibel del primero y Manuel Avila y Bartola Aquino del segundo (fs. 19) Fdo. D^{n} Juan Fran^{co} de Castro y Careaga

194.—Mª Leocadia Meza, bautizada 21 May 1799, de dos meses, hija

Cortesía de genealogiafamiliar.net

legítima de Juan Ign^{o} de Meza y de Cypriana Gimenez, abuelos paternos Josef de Meza y Tomaza Romero, abuelos maternos Santiago Gimenez y Gregoria Baez. Padrinos D^{n} Pedro Almeyda y Maria Rosa Gimenez (fs. 19) Fdo. D^{n} Juan Fran^{co} de Castro y Careaga

195. Pedro Regalado Godoy, bautizado 21 May 1799, de 9 días, hijo legítimo de Ramon Godoy y de Isidora Castillo, abuelos paternos Ignacio Godoy y Fran^{ca} Balenzuela, abuelos maternos Adrian Castillo y Juana Isabel Ojeda. Padrinos Bartolome Gomez y Maria de los Angeles Cabral (fs. 19 v) Fdo. D^{n} Juan Fran^{co} de Castro y Careaga

196. Fran^{co} de Paula, bautizado 21 May 1799, de tres días, hijo de Padres no conocidos. Padrinos Josef Ignacio Ledesma y Monica Gonzales (fs. 19 v) Fdo. D^{n} Juan Fran^{co} de Castro y Careaga

197. M^{a} del Espiritu Santo, bautizado 22 May 1799, de un día, hijo de Padres no conocidos. Madrina M^{a} del Rosario Balcazar (fs. 19 v) Fdo. D^{n} Juan Fran^{co} de Castro y Careaga

198. Juana Isabel, bautizada 22 May 1799, de siete meses, hija de Padres no conocidos. Padrino Francisco Duarte (fs. 19 v) Fdo. D^{n} Juan Fran^{co} de Castro y Careaga

199. Pasqual Godoy, bautizado 23 May 1799, de 15 días, hijo legítimo de Juan Mateo Godoy y de Fran^{ca} Masiel. Padrinos Fran^{co} Antonio Cabral y Ramona Benitez (fs. 19 v) Fdo. D^{n} Juan Fran^{co} de Castro y Careaga

200. Mª de la Cruz Pezoa, bautizada 23 May 1799, de cinco meses, hija legítima de Lorenzo Pezoa y de Rosa Arguello. Padrinos Felipe Canteros y Ramona Masiel (fs. 19 v) Fdo. D^{n} Juan Fran^{co} de Castro y Careaga

201. M^{a} del Carmen, bautizada 24 May 1799, de tres meses, hija de Padres no conocidos. Madrina Ignacia Borda (fs. 20) Fdo. D^{n} Juan Fran^{co} de Castro y Careaga

202. Manuela Ramirez, bautizada 25 May 1799, de dos días, hija legítima de Juan Ramirez y de Josefa Quintana. Padrino Pasqual Aguilar (fs. 20) Fdo. D^{n} Juan Fran^{co} de Castro y Careaga

203. Julian Azevedo, bautizado 25 May 1799, de cinco meses, hijo legítimo de Pedro Nolasco Azevedo y de Fran^{ca} Escobar, abuelos paternos Nicolas Azevedo y Pasquala Acosta, abuelos ma-

Cortesía de genealogiafamiliar.net

ternos Sebastian Escobar y Estefania Vallejo. Padrinos Andres Azevedo y Mª Blazia Payba (fs. 20) Fdo. Dn Juan Franco de Castro y Careaga

204. Maria Inez Alegre, bautizada 25 May 1799, de un mes, hija legítima de Mariano Alegre y de Margarita Meza. Padrinos Franco Sanchez y Petrona Palacios (fs. 20) Fdo. Dn Juan Franco de Castro y Careaga

205. Mª del Pilar de la Cruz, bautizada 26 May 1799, de dos meses, hija legítima de Miguel Geronimo de la Cruz y de Maria Gregoria Acosta. Padrinos Manuel Antonio Alvarez y Petrona Pucheta (fs. 20) Fdo. Dn Juan Franco de Castro y Careaga

206. Juan Vicente Flores, bautizado 26 May 1799, de dos meses, hijo legítimo de Manuel Flores y de Paula Azevedo. Padrinos Franco Sanchez y Petrona Palacios (fs. 20 v) Fdo. Dn Juan Franco de Castro y Careaga

207. Manuel Antonio Alarcon, bautizado 27 May 1799, de tres días, hijo legítimo de Manuel Alarcon y de Orosia La Ensina. Padrinos Juan Jose Lagraña y Franca Xava Meza (fs. 20 v) Fdo. Dn Juan Franco de Castro y Careaga

208. Grego Antonio Peres, bautizado 27 May 1799, de doce días, hijo legítimo de Andres Peres y de Manuela Almiron, abuelos paternos Pedro Nolasco Peres y Melchora Rodriguez, abuelos maternos Pedro Juan Almiron y Maria Anta Sanchez Negrete. Padrinos Dn Josef Peñaber y Da Catalina Bergara (fs. 20 v) Fdo. Dn Juan Franco de Castro y Careaga

209. Gregorio Josef Sanchez, bautizado 27 May 1799, de un día, hijo de Ignacio Sanchez y de Maria Maga Delgado. Padrinos Bartolome Gomez y Maria de los Angeles Cabral (fs. 20 v) Fdo. Dn Juan Franco de Castro y Careaga

210. Manuel Prieto, bautizado 30 May 1799, de ocho días, hijo de Domingo Prieto y de Juana Murrada. Padrinos Pedro Pablo Torres y Maria Francisca de Meza (fs. 20 v) Fdo. Dn Juan Franco de Castro y Careaga

211. Maria Josefa Maxima Ñunes, bautizada 2 Jun 1799, de cinco días, hija de Pedro Pablo Nuñes y de Maria Lorenza Gomez. Padrino Greg Gonzalez (fs. 21) Fdo. Dn Juan Franco de Castro y Careaga

212. Maria Petrona, bautizada 4 Jun 1799, de tres días, hija de Padres no conocidos. Madrina Mariana Godoy (fs. 21) Fdo. Dn Juan Franco de Castro y Careaga

Cortesía de genealogiafamiliar.net

213. Gregoria Rosa, bautizada 6 Jun 1799, nacida el 9 May pasado, hija de Padres no conocidos. Padrinos Juan Vicente Amarilla y Sebastiana Juanlindo (fs. 21) Fdo. D^{n} Juan Fran^{co} de Castro y Careaga

214. Josef Vicente Aguilar, bautizado 8 Jun 1799, de ocho meses, hijo de Juan Tomas Aguilar y de Maria Ig^{a} Soler, abuelos paternos Bernardino Aguilar y Petrona Correa, abuelos maternos Gregorio Soler y Leonora Rodrig^{z}. Padrinos Vicente Zamudio y Petrona Rodrig^{z} (fs. 21) Fdo. D^{n} Juan Fran^{co} de Castro y Careaga

215. Maria Norverta Peychoto, bautizada 9 Jun 1799, de tres días, hija de Josef Luis Peychoto y de Rosa Isabel Silva, abuelos paternos Domingo Peychoto y Catalina Alvares, naturales de Guimaraes en el Reyno de Portugal, abuelos maternos Josef Silva y Ana Mieres. Padrinos Pedro Peres y Catalina Cabral (fs. 21 v) Fdo. D^{n} Juan Fran^{co} de Castro y Careaga

216. Petronila Aguirre, bautizada 9 Jun 1799, de seis días, hija de Remigio Aguirre y de Mª Isabel Galarsa. Madrina Geronima Gallarsa (fs. 21 v) Fdo. D^{n} Juan Fran^{co} de Castro y Careaga

217. Maria de la Cruz Esquibel, bautizada 10 Jun 1799, de un mes y siete días, hija de Josef Esquibel y de Valeria Martinez. Padrinos Juan Simon Veron y ... Godoy (fs. 21 v) Fdo. D^{n} Juan Fran^{co} de Castro y Careaga (parte de la Partida ilegible)

218. Maria Feliciana, bautizada 11 Jun 1799, de tres días, hija de Padres no conocidos. Padrinos Josef Ignacio Piñana y Dª Aurora Alvares (fs. 21 v) Fdo. D^{n} Juan Fran^{co} de Castro y Careaga

219. Feliz Ant^{o} Peres, bautizado 12 Jun 1799, de cuatro días, hijo de Andres Peres y de Sebastiana Rodrig^{z}. Padrinos Pedro Almeyda y Ana Rosa de Soria (fs. 21 v) Fdo. D^{n} Juan Fran^{co} de Castro y Careaga

220. Juan Pastor Gonzales, bautizado 12 Jun 1799, de seis meses, hijo de Pedro Ant^{o} Gonzales y de Eusebia Ramires. Padrino Fran^{co} Ignacio Ibarra (fs. 22) Fdo. D^{n} Juan Fran^{co} de Castro y Careaga

221. Luis Ant^{o}, bautizado 14 Jun 1799, de tres días, hijo de Padres no conocidos. Madrina Maria Pasquala de Meza (fs. 22)

Cortesía de genealogiafamiliar.net

Fdo. D^n Juan Fran^co de Castro y Careaga

222. Maria Dominga Basualdo, bautizada 14 Jun 1799, de once meses y catorce días, hija de Juan Ant^o Basualdo y de Mª Antonia Saucedo. Padrinos Manuel Sandoval y Mª Ignacia Saucedo (fs. 22) Fdo. D^n Juan Fran^co de Castro y Careaga

223. Basilio Ant^o, bautizado 14 Jun 1799, de un día, hijo de Padres no conocidos. Padrinos Pedro Almeida y Mª Valeriana Chanas (fs. 22) Fdo. D^n Juan Fran^co de Castro y Careaga

224. Juan Josef Ogeda, bautizado 15 Jun 1799, de un mes y medio, hijo de ... Ogeda y de Micaela Almiron, abuelos paternos Josef Ig^o Ogeda y Magdalena Gomes, abuelos maternos Pedro Juan Almiron y Mª Antonia Sanches. Madrina Dª Florinda Frutos (fs. 22) Fdo. D^n Juan Fran^co de Castro y Careaga (parte de la Partida destrída)

225. Inocencia Alfonso, bautizada 17 Jun 1799, de un mes, hija de Juan Josef Alfonso y de Catalina Sanches. Padrinos Fran^co Maciel y Mª Isabel Alencastro (fs. 22 v) Fdo. D^n Juan Fran^co de Castro y Careaga

226. Fran^co Xavier Aquino, bautizado 17 Jun 1799, de cinco días, hijo de Lucas Aquino y de Pasquala Dias, abuelos paternos Juan Mateo Aquino y Juana Espinosa, abuelos maternos Josef Diaz y Angela Alarcon. Padrinos D^n Lorenso Plaza y Juana Ant^a Maciel (fs. 22 v) Fdo. Juan Fran^co de Castro y Careaga

227. Manuel Fran^co Gonzales, bautizado 20 Jun 1799, de cuatro días, hijo de Gregorio Gonzalez y de Fran^ca Ant^a Alarcon, abuelos paternos Fran^co Xavier Gonzalez y Mª Josefa Fernan^z, abuelos maternos Pedro Pablo Alarcon y Mª Catalina Gomes. Padrinos Josef Soto y Manuela Gomez (fs. 22 v) Fdo. D^n Juan Fran^co de Castro y Careaga

228. Mª Luisa Esquibel, bautizada 22 Jun 1799, de tres días, hija de Pasqual Esquibel y de Buenaventura Valensuela. Padrinos Juan Tomas Rolon y Margarita Monzon (fs. 22 v) Fdo. D^n Juan Fran^co de Castro y Careaga

229. Man^l Ignacio Vallejos, bautizado 24 Jun 1799, de ocho días, hijo de Juan Josef Vallejos y de Ana Vergara, abuellos paternos Gregorio Vallejos y Rosa Esquibel, abuelos maternos Juan de Vergara y M^a del Carmen Martinez. Padrinos el Capitan D^n Sebastian Vallejos y Dª Mª Petrona Alegre (fs. 23) Fdo. D^n Juan Fran^co de Castro y Careaga

Cortesía de genealogiafamiliar.net

230. Mª Luisa Gimenes, bautizada 24 Jun 1799, de tres días, hija de Gabriel Gimenes y de Manuela Falcon. Padrinos Juan Tomas Rolon y Mª Franca Ximenes (fs. 23) Fdo. Dn Juan Franco de Castro y Careaga

231. Luis Ximenes, bautizado 24 Jun 1799, de tres días, hijo de Gabriel Ximenes y de Manuela Falcon. Madrina Luisa Gutierres (fs. 23) Fdo. Dn Juan Franco de Castro y Careaga

232. Juan Franco Portillo, bautizado 26 Jun 1799, de un mes y medio, hijo de Juan Alonso Portillo y de Petrona Paula Maciel. Padrinos Juan Victe Amarilla y Buenaventura Silva (fs. 23) Fdo. Dn Juan Franco de Castro y Careaga

233. Juan Pablo Soto, bautizado 30 Jun 1799, de cinco días, hijo de Juan Franco Soto y de Blasia Ensina, abuelos paternos Juan de Soto y Petrona Escalante, abuelos maternos Bartolo Ensina y Bartola Acosta. Padrinos Marcos Mendes y Franca Anta Soto (fs. 23 v) Fdo. Dn Juan Franco de Castro y Careaga

234. Catalina, bautizada 30 Jun 1799, de dos meses, hija de Padres no conocidos. Madrina Bartola Rodrigz (fs. 23 v) Fdo. Dn Juan Franco de Castro y Careaga

235. Mª Juliana, bautizada 1 Jun (sic) 1799, de dos meses, hija de Padres no conocidos. Padrinos Cayetano Martinez y Da Clara Silva (fs. 23 v) Fdo. Dn Juan Franco de Castro y Careaga

236. Carlos Espinosa, bautizado 1 Jun (sic) 1799, de siete meses, hijo de Franco Espinosa y de Franca Fernandez. Padrinos Manl Josef Moreyra y Maria de Sosa (fs. 23 v) Fdo. Dn Juan Franco de Castro y Careaga

237. Bernardo Monson, bautizado 1 Jul 1799, de dos meses y diez días, hijo de Bartolome Monson y de Mª Clara Mesa. Padrinos Juan Esteban Monson (fs, 24) Fdo. Dn Juan Franco de Castro y Careaga

238. Mateo Ruis, bautizado 3 Jul 1799, de siete meses, hijo de Leon Ruis y de Teresa Alvares, abuelos paternos Eusebio Ruis y Lorenza Sosa, abuelos maternos Simon Alvares y Helena Torres. Padrinos Mariano Lara y Catalina Vega (fs. 24) Fdo. Dn Juan Franco de Castro y Careaga

239. Mª Rosa Quiros, bautizada 3 Jul 1799, de cuatro meses, hija de Anastacio Quiros y de Pasquala Barrios. Madrina Maria Torres (fs. 24) Fdo. Dn Juan Franco de Castro y Careaga

Cortesía de genealogiafamiliar.net

240. Regalado, bautizado 3 Jul 1799, de un mes, hijo de Padres no conocidos. Padrinos Juan Manuel Barrios y Margarita Gomes (fs. 24) Fdo. D^{n} Juan Fran^{co} de Castro y Careaga

241. Juan Gregorio Soler, bautizado 4 Jul 1799, de dos meses y ½ medio, hijo de Josef Nicolas Soler y de Mª Ines Contreras. Padrinos D^{n} Man^{l} Ant^{o} Salas y Maria Soler (fs. 24 v) Fdo. D^{n} Juan Fran^{co} de Castro y Careaga

242. Luis Laureano Niella, bautizado 4 Jul 1799, de un día, hijo de D^{n} Luis Niella, natural de Mataro, en Barcelona y de Dª Margarita Alcina, natural de Galicia, abuelos paternos D^{n} Narciso Niella y Dª Margarita Sala, abuelos maternos D^{n} Juan Alcina y Dª Fran^{ca} Gaza. Padrinos D^{n} Juan Alcina y Dª Fran^{ca} Alcina (fs. 24 v) Fdo. D^{n} Juan Fran^{co} de Castro y Careaga

243. Mª Petrona, bautizada 5 Jul 1799, de dos meses, hija de Padres no conocidos. Madrina Juana Mª Gomez (fs. 24 v) Fdo. D^{n} Juan Fran^{co} de Castro y Careaga

244. Mª Rufina Gomez, bautizada 5 Jul 1799, de nueve meses, hija de Miguel Geronimo Gomez y de Mª Dominga Maciel. Madrina Tomasa Fernandez (fs. 24 v) Fdo. D^{n} Juan Fran^{co} de Castro y Careaga

245. Pedro Leon Ovelar, bautizado 7 Jul 1799, de diez días, hijo de Juan Bentura Ovelar y de Mª Fran^{ca} Arze. Padrinos Fran^{co} Xavier Mieres y Dª Fran^{ca} Gaona (fs. 25) Fdo. D^{n} Juan Fran^{co} de Castro y Careaga

246. Man^{l} Azebedo, bautizado 8 Jul 1799, de tres meses, hijo de Martin Azebedo y de Fran^{ca} Quintana. Padrinos D^{n} Eugenio Toledo y Josefa Godoy (fs. 25) Fdo. D^{n} Juan Fran^{co} de Castro y Careaga

247. Nicolasa Sosa, bautizada 9 Jul 1799, de siete meses, hija de Juan de Sosa y de Ana Maria Paiba, abuelos paternos Marcos Sosa y Josefa Leiba, abuelos maternos Eugenio Paiba y Josefa Ensina. Padrinos Nicolas Valensùela y Catalina Zavala (fs. 25) Fdo. D^{n} Juan Fran^{co} de Castro y Careaga

248. Maria Ana Moral, bautizada 9 Jul 1799, de 1 día, hija de Fran^{co} Moral y de Juana Sanchez. Madrina Manuela Sanchez (fs. 25) Fdo. D^{n} Juan Fran^{co} de Castro y Careaga

249. Pedro Juan, bautizado 12 Jul 1799, de 14 días, hijo de Padres no conocidos. Padrinos Josef Ocantos y M^{a} ...ria In-

Cortesía de genealogiafamiliar.net

saurralde (fs. 25 v) Fdo. D^n Juan Fran^co de Castro y Careaga (parte de la Partida destruída)

250. Jose Cirilo Suares, bautizado 13 Jul 1799, de tres días, hijo de D^n Ignacio Suares y de Dª Rosa Ant^a Estigarribia, abuelos paternos D^n Ant^o Suares y Dª Serapia Pena, abuelos maternos D^n Man^l Ant^o Estigarribia y Dª Juana Isabel Espindola. Padrinos Josef Ant^o Bergara y Dª Mª Clara Bergara (fs. 25 v) Fdo. D^n Juan Fran^co de Castro y Careaga

251. Fran^co Solano Gomez, bautizado 13 Jul 1799, de ocho días, hijo de Nolasco Gomez y de Isabel Dias. Padrinos D^n Julian Nuñes y Rosa Salinas (fs. 25 v) Fdo. D^n Juan Fran^co de Castro y Careaga

252. Juan Angel Romero, bautizado 31 Ene 1799 (sic), de cuatro meses, hijo de Juan Bentura Romero y de Feliciana Sanches. Padrinos el Alguacil m^or D^n Juan Esteban Martines y Margarita Petrona Martines (fs. 25) Fdo. D^n Juan Fran^co de Castro y Careaga

253. Man^l Ant^o Contreras, bautizado 13 Jun (sic) 1799, de cuatro meses, hijo de Juan Alverto Contreras y de Teresa Lopes. Padrinos Juan Simon Frutos y Magdalena Palacios (fs. 26) Fdo. D^n Juan Fran^co de Castro y Careaga

254. Dionisio Ant^o Esquibel, bautizado 13 Jul 1799, de tres meses, hijo de Juan Manuel Esquibel y de Felipa Mesa. Padrinos D^n Pedro Obregon y Dª Teresa Fernandez (fs. 26) Fdo. D^n Juan Fran^co de Castro y Careaga

255. Juana Fran^ca Lopez, bautizada 14 Jul 1799, de 23 días, hija de Manuel Lopez y de Melchora Orduna, abuelos paternos Josef Lopez y Asencia Gomez, abuelos maternos Fran^co Orduna y Maria Almiron. Padrinos Santiago Bargas y Ana Sanches (fs. 26) Fdo. D^n Juan Fran^co de Castro y Careaga

256. Juan Bautista Peres, bautizado 14 Jul 1799, de seis días, hija de Domingo Peres y de Petrona Benites. Padrinos Ant^o Ramires y M^a del Ros^o Dure (fs. 26) Fdo. D^n Juan Fran^co de Castro y Careaga

257. Valentin Gomes, bautizado 14 Jun (sic) 1799, de cuatro meses, hijo de Domingo Gomez y de Rosa Godoi. Padrinos Fermin Villanueva y Melchora Lopez (fs. 26 v) Fdo. D^n Juan Fran^co de Castro y Careaga

258. Man^l Ant^o Prado, bautizado 14 Jun (sic) 1799, de dos meses,

Cortesía de genealogiafamiliar.net

hijo de Agustin Prado y de Ant^{a} Rosa Falcon. Padrinos Fran^{co} Xavier Mieres y Fran^{ca} Ant^{a} Gaona (fs. 26 v) Fdo. D^{n} Juan Fran^{co} de Castro y Careaga

259. Buenaventura Lescano, bautizado 15 Jul 1799, de dos días, hija de Fabian Sebastian Lescano y de Josefa Sanches, abuelos paternos Bartolome Lescano y Josefa Benites, abuelos maternos Josef Sanches y Gregoria Segovia. Padrinos D^{n} Leon Geneve y Monica Insaurralde (fs. 26 v) Fdo. D^{n} Juan Fran^{co} de Castro y Careaga

260. Pio Gomez, bautizado 15 Jul 1799, de cuatro días, hijo de Pedro Nolasco Gomez y de Mª Dolores Quintana. Padrinos Josef Fran^{co} Villagra y ... (fs. 26 v) Fdo. D^{n} Juan Fran^{co} de Castro y Careaga (parte de la Partida destruída)

261. Dominga Ant^{a}, bautizada 17 Jul 1799, de dos meses, hija de Padres no conocidos. Padrinos Mariano Istigarribia y Ant^{a} Ramires (fs. 27) Fdo. D^{n} Juan Fran^{co} de Castro y Careaga

262. Lasaro Palacios, bautizado 18 Jul 1799, de tres meses, hijo de Domingo Palacios y de Rosa Ojeda. Padrinos Fran^{co} Barrios y Petrona Blanco (fs. 27) Fdo. D^{n} Juan Fran^{co} de Castro y Careaga

263. Justa Josefa Rodriguez, bautizada 20 Jul 1799, de dos días, hija de D^{n} Atanacio Rodrig^{z} Roxo y de Dª Juana Maria Secret. Padrinos D^{n} Josef Navarro y Dª Rafaela Peres (fs. 27) Fdo. D^{n} Juan Fran^{co} de Castro y Careaga

264. Rufina de la Asencion Rodrigues, bautizada 20 Jul 1799, de dos días, hija de D^{n} Atanasio Rodrigues Roxo y de Dª Juana Secret. Padrinos D^{n} Cesario Martinez Niño y Dª Rafaela Peres (fs. 27) Fdo. D^{n} Juan Fran^{co} de Castro y Careaga

265. Antonia Rita Coseres, bautizada 21 Jul 1799, de un mes y quince días, hija de Pedro Juan Coseres y de Manuela Oge... Padrinos Pedro Juan Alvares y Mª Gregoria Sanches (fs. 27) Fdo. D^{n} Juan Fran^{co} de Castro y Careaga (parte de la Partida destruída)

266. Bartola Ant^{a} Romero, bautizada 21 Jul 1799, de dos meses, hija de Fran^{co} Romero y de Sebastiana Godoy. Padrinos D^{n} Isidro Madera y Dª Isabel Sanchez Negrete (fs. 27 v) Fdo. D^{n} Juan Fran^{co} de Castro y Careaga

267. Juan Florencio Ramires, bautizado 22 Jul 1799, de cinco meses, hijo de Pedro Josef Ramires y de M^{a} del Carmen Nuñes. Padrinos Juan Fran^{co} Ant^{o} Garcia y Ramona Benites (fs. 27 v)

Cortesía de genealogiafamiliar.net

Fdo. D^{n} Juan Fran^{co} de Castro y Careaga

268. Manuel Ant^{o} Romero, bautizado 22 Jul 1799, de dos meses, hijo de Nasario Romero y de Mª Norberta Escalante. Padrinos Juan Fran^{co} Ant^{o} Garcia y Ramona Benites (fs. 27 v) Fdo. D^{n} Juan Fran^{co} de Castro y Careaga

269. Felipe Santiago Correa, bautizado 23 Jul 1799, de dos días, hijo de Juan Fran^{co} Correa y de Mª Ursula Abalos. Padrinos Rafael Ensinas y M^{a} del Carmen Martinez (fs. 27 v) Fdo. D^{n} Juan Fran^{co} de Castro y Careaga

270. Apolinario Martinez, bautizado 25 Jul 1799, de tres días, hijo de Josef Ant^{o} Martinez y de Pasquala Sosa, abuelos paternos Juan Josef Martinez y Rosa Mesa, abuelos maternos Baltasar Sosa y Rosalia Barrios. Padrinos Pedro Pablo Ibarra y Mª Petrona Barrios (fs. 28) Fdo. D^{n} Juan Fran^{co} de Castro y Careaga

271. Blas Ant^{o}, bautizado 26 Jul 1799, de cuatro meses, hijo de Padres no conocidos. Padrinos Josef Gregorio Gonzalez y Rita Gomez (fs. 28) Fdo. D^{n} Juan Fran^{co} de Castro y Careaga

272. Mª Manuela, bautizada 27 Jul 1799, de dos meses y cuatro días, hija de Padres no conocidos. Padrinos Josef Rios y Maria Ambrosia Romero (fs. 28) Fdo. D^{n} Juan Fran^{co} de Castro y Careaga

273. Manuela Ant^{a} Sotelo, bautizada 28 Jul 1799, de dos meses, hija de Silvestre Sotelo y de Mª Ignacia Co... Padrinos D^{n} Juan de Pravia y Anastacia Colman (fs. 28) Fdo. D^{n} Juan Fran^{co} de Castro y Careaga (parte de la Partida destruída)

274. Fran^{co} Solano Saucedo, bautizado 29 Jul 1799, de seis días, hijo de Gregorio Saucedo y de Bernarda Esquivel, abuelos paternos Martin Saucedo y Josefa Melgarejo, abuelos maternos Pablo Esquibel y Lorensa Canteros. Padrinos Josef Luis Ferreira y Ana Esquibel (fs. 28 v) Fdo. D^{n} Juan Fran^{co} de Castro y Careaga

275. Mª Ignacia Sandoval, bautizada 31 Jul 1799, de cinco días, hija de Ramon Sandoval y de Mª Fran^{ca} Coseres. Padrinos Juan Fran^{co} Alvares y Ramona Benites (fs. 28 v) Fdo. D^{n} Juan Fran^{co} de Castro y Careaga

276. Juan Sosa, bautizado 4 Ago 1799, de tres meses, hijo de Narciso Sosa y de Catalina Paiba. Madrina Maria Vergara (fs. 28 v) Fdo. D^{n} Juan Fran^{co} de Castro y Careaga

Cortesía de genealogiafamiliar.net

277. Bernardino Maciel, bautizado 4 Ago 1799, de dos meses, hijo de Manuel Maciel y de Petrona Lopez. Padrinos Fran^{co} Xavier Gomez y Bartola Lopez (fs. 28 v) Fdo. D^{n} Juan Fran^{co} de Castro y Careaga

278. M^{a} del Carmen Ibarra, bautizada 4 Ago 1799, de un mes, hija de Juan Jose Ibarra y de Tomasa Riberos, Padrinos Manuel Ant^{o} Ramires y Ant^{a} Romero (fs. 28 v) Fdo. D^{n} Juan Fran^{co} de Castro y Careaga

279. Maria Bentura Espinola, bautizada 4 Ago 1799, de veinte días, hija de Pedro Pablo Espinola y de Isabel Murrada. Padrinos Manuel Gonzalez y Mª Luisa Gonzalez (fs. 29) Fdo. D^{n} Juan Fran^{co} de Castro y Careaga

280. Domingo Esteban Ramires, bautizado 4 Jun 1799 (sic), de dos días, hijo de Bartolo Ramires y de Ignacia Maldonado. Padrinos Pedro Nolasco Godoy y Lorensa Alfonso (fs. 29) Fdo. D^{n} Juan Fran^{co} de Castro y Careaga

281. Juan Bautista Gomez, bautizado 4 Ago 1799, de un mes y diez días, hijo de Juan de la Cruz Gomez y de Mª Antonia Correa. Padrinos Santiago Salazar y Rosa Canteros (fs. 29) Fdo. D^{n} Juan Fran^{co} de Castro y Careaga

282. Mª Dominga Salasar, bautizada 6 Ago 1799, de tres días, hija de Santiago Salasar y de Eugenia Gimenes. Padrinos D^{n} Juan Tomas Rolon y Margarita Monson (fs. 29) Fdo. D^{n} Juan Fran^{co} de Castro y Careaga

283. Cayetano Justo Pastor Morel, bautizado 10 Ago 1799, de quince días, hijo de Sebastian Morel y de Pasquala Romero. Padrinos Fernando ...chez y Ant^{a} Rosa Cañete (fs. 29) Fdo. D^{n} Juan Fran^{co} de Castro y Careaga (parte de la Partida destruída)

284. Justo Toral, bautizado 11 Ago 1799, de tres días, hijo de Ramon Toral y de Margarita Mesa, abuelos paternos Domingo Toral y Maria Mafuelo, abuelos maternos Josef Mesa y Mª Portillo. Padrinos Carlos Acosta y Dionisia Zacacarias (sic) (fs. 29 v) Fdo. D^{n} Juan Fran^{co} de Castro y Careaga

285. Odon Aguirre, bautizado 11 Ago 1799, nacido 7 Jul pasado, hijo de Juan Gregorio Aguirre y de Dionisia Amarilla. Padrinos Josef Ignacio Cabral y Mª Ant^{a} Juanlindo (fs. 29 v) Fdo. D^{n} Juan Fran^{co} de Castro y Careaga

286. Petrona Rosa, bautizada 11 Ago 1799, de un mes, hija de Pa-

Cortesía de genealogiafamiliar.net

dres no conocidos. Padrinos Josef Soto y Ana Luque (fs. 29 v) Fdo. D^{n} Juan Fran^{co} de Castro y Careaga

287. Dominga Gomez, bautizada 14 Ago 1799, hija de Man^{l} de Jesus Gomez y de Rita ... Padrinos Timoteo Ledmundo y Fran^{ca} Barrios (fs. 29 v) Fdo. D^{n} Juan Fran^{co} de Castro y Careaga (parte de la Partida destruída y en ella no figura la edad de la Bautizada)

288. Juana Rosa Hipolita Gramajo, bautizada 15 Ago 1799, de tres días, hija de D^{n} Fernando Gramajo y de D^{a} M^{a} del Carmen Acosta, abuelos paternos D^{n} Juan Felipe Gramajo y Dª Mª Isabel de Argañara, abuelos maternos D^{n} Josef Acosta y Dª Ana Dicido y Zamudio. Padrinos el Alcalde D^{n} Isidoro Martinez y Cires y Dª Mª Josefa Acosta (fs. 29 v) Fdo. D^{n} Juan Fran^{co} de Castro y Careaga

289. Maria del Transito, bautizada 16 Ago 1799, de tres días, hija de Padres no conocidos. Padrinos Man^{l} Ant^{o} Gonzalez y Mª Luisa Gonzalez (fs. 30) Fdo. D^{n} Juan Fran^{co} de Castro y Careaga

290. Justa Pastora Ibarra, bautizada 18 Ago 1799, de doce días, hija de Pasqual Ibarra y de M^{a} del Carmen Nuñez, abuelos paternos Lorenso Ibarra y Josefa Ogeda, abuelos maternos Josef Xavier Nuñez y Maria Francisca Dias. Padrinos Raimundo ... y Petrona Lopez (fs. 30) Fdo. D^{n} Juan Fran^{co} de Castro y Careaga (parte de la Partida ilegible)

291. Helena Josefa Toledo, bautizada 23 Ago 1799, de seis días, hija de Man^{l} Ant^{o} Toledo y de Mª Ignacia Araujo. Madrina Dª Josefa Sanches (fs. 30) Fdo. D^{n} Juan Fran^{co} de Castro y Careaga

292. Maria Josefa Gomez, bautizada 23 Ago 1799, nacida 16 Jul pasado, hija de Manuel Ant^{o} Gomez y de Margarita Lensinas. Padrinos Ant^{o} Mendes y Florencia Gonzalez (fs. 30) Fdo. D^{n} Juan Fran^{co} de Castro y Careaga

293. Josef Bernardo Medina, bautizado 24 Ago 1799, de seis días, hijo de Manuel Pablo Medina y de Felipa Ogeda. Padrinos Man^{l} Sanches y Fran^{ca} Xaviera Ogeda (fs. 30) Fdo. D^{n} Juan Fran^{co} de Castro y Careaga

294. Josefa Agustina, bautizada 1 Set 1799, de seis días, hija de Padres no conocidos. Padrinos Juan Man^{l} Barrios y Rosa Urugere (fs. 30 v) Fdo. D^{n} Juan Fran^{co} de Castro y Careaga

Cortesía de genealogiafamiliar.net

295. Mª Bernarda Romero, bautizada 2 Set 1799, de cuatro días, hija de Agustin Romero y de Cipriana Cardoso. Padrinos Franco Gonzalez y Petrona Cuenca (fs. 30 v) Fdo. Dn Juan Franco de Castro y Careaga

296. Juan Vicente Mieres, bautizado 3 Set 1799, de un mes, hijo de Franco Xavier Mieres y de Franca Antª Gaona. Padrinos Dn Pedro Peres y Dª Catalina Cabral (fs. 30 v) Fdo. Dn Juan Franco de Castro y Careaga

297. Ramona Isabel Barberan, bautizada 3 Set 1799, de dos días, hija de Juan Pablo Barberan y de Mª Teresa Sanches, abuelos paternos Dn Franco Xavier Barberan y Dª Juana Galarsa, abuelos maternos Dn Cristoval Sanches y Dª Petrona Sena. Madrina Dª Maria Magdalena de la Paz Barberan (fs. 30 v) Fdo. Dn Juan Franco de Castro y Careaga

298. Josef Mariano Bal, bautizado 5 Set 1799, de tres días, hijo de Juan Alexos Bal y de Isidora Domingz. Padrinos Pedro Josef Paredes y Mª Agustina Cantero (fs. 31) Fdo. Dn Juan Franco de Castro y Careaga

299. Agustin, bautizado 5 Set 1799, de dos días, hijo de Padres desconocidos. Padrinos Justo Pastor Maso y Rufina Dias (fs. 31) Fdo. Dn Juan Franco de Castro y Careaga

300. Maria Rosa Obregon, bautizada 7 Set 1799, de un año y ocho días, hija de Bernardo Obregon y de Paula Xara. Madrina Mª Dionisia Sanches (fs. 31) Fdo. Dn Juan Franco de Castro y Careaga

301. Juan Gregorio Mendosa, bautizado 9 Set 1799, de dos días, hijo de Manuel Mendosa y de Geronima Delgado, abuelos paternos Pasqual Mendosa e Isabel Blanco, abuelos maternos Vicente Delgado y Margarita Monson. Padrinos Josef Luque y Ana Blanco (fs. 31) Fdo. Dn Juan Franco de Castro y Careaga

302. Nasario Vega, bautizado 13 Set 1799, de ... y quince días, hijo de Venancio Vega y de Mª Juana Gonzalez. Madrina Catalina Sena (fs. 31) Fdo. Dn Juan Franco de Castro y Careaga (parte de la Partida ilegible)

303. Bernardo Antº Gonzalez, bautizado 11 Set 1799, de cuatro meses, hijo de Bernardo Gonzalez y de Mª Gonzalez. Padrinos Ramon Garcia de Cosio y Rosa ... (fs. 31 v) Fdo. Dn Juan Franco de Castro y Careaga (parte de la Partida ilegible)

Instituto Cervantino de Ciencias Genealógicas

Cortesía de genealogiafamiliar.net

304. Cipriano Ant^{o}, bautizado 18 Set 1799, de tres días, hijo de Padres no conocidos. Padrinos Juan Ant^{o} Vargas y Monica Gonzalez (fs. 31 v) Fdo. D^{n} Juan Fran^{co} de Castro y Careaga

305. Anastacia Rodrig^{z}, bautizada 18 Set 1799, de tres meses, hija de Vicente Rodrig^{z} y de Anastacia Mesa, abuelos paternos Pedro Josef Rodrig^{z} y ... Salasar, abuelos maternos Juan Ant.^{o} Mesa y Mª Fran^{ca} Garcia. Padrinos Pedro Peres y Dª Mª Isabel de Ilorriaga (fs. 31 v) Fdo. D^{n} Juan Fran^{co} de Castro y Careaga (parte de la Partida destruída)

306. Manuel Maciel, bautizado 22 Set 1799, de veinte días, hijo de Manuel Maciel y de Juana Mª Insaurralde. Padrinos Josef Ig^{o} Ortiz y Maria Insaurralde (fs. 31 v) Fdo. D^{n} Juan Fran^{co} de Castro y Careaga

307. Mauricia Ant^{a}, bautizada 24 Set 1799, de cuatro días, hija de Padres no conocidos. Madrina Dª Mª Gregoria Soto (fs. 32) Fdo. D^{n} Juan Fran^{co} de Castro y Careaga

308. Pedro Ant^{o} Ramires, bautizado 25 Set 1799, de cuatro meses, hijo de Josef Ramires y de Mª Paula Monzon. Padrinos D^{n} Fran^{co} Ant^{o} Silvero y Mª Clara Silva (fs. 32) Fdo. D^{n} Juan Fran^{co} de Castro y Careaga

309. Maria Merced, bautizada 26 Set 1799, de cuatro días, hija de Padres no conocidos. Madrina M^{a} del Rosario Ruidias (fs. 32) Fdo. D^{n} Juan Fran^{co} de Castro y Careaga

310. Josef Maria, bautizado 26 Set 1799, de tres días, hijo de Padres no conocidos. Padrinos Nicolas Valensuela y Catalina Zavala (fs. 32) Fdo. D^{n} Juan Fran^{co} de Castro y Careaga

311. Josefa Fran^{ca} Mansilla, bautizada 27 Set 1799, de dos días, hija de D^{n} Man^{l} Mansilla y de D^{a} M^{a} de los Dolores Fernand^{z} Blanco, abuelos paternos el Alc^{e} Provincial de Buenos Ayres D^{n} D... Mansilla y Dª Juana Ines de Fresneda, abuelos maternos el Tesorero D^{n} Josef Fernandez Blanco y Dª Catalina Aguirre. Padrinos D^{n} Julian del Molino Torres y Dª Mª Rodrigo (fs. 32) Fdo. D^{n} Juan Fran^{co} de Castro y Careaga (parte de la Partida destruída)

312. Maria del Rosario Gomez, bautizada 6 Oct 1799, de seis días, hija de Roque Gomez y de Mª Catalina Mesa. Padrinos Josef Ant^{o} Galvan y Fran^{ca} Antonia Sanches (fs. 32 v) Fdo. D^{n} Juan Fran^{co} de Castro y Careaga

313. Fran^{co} Ant^{o} Placido Romero, bautizado 6 Oct 1799, de tres

Cortesía de genealogiafamiliar.net

días, hija del Capitán D^n Bernardo Romero y de Dª Luisa Navarro. Padrinos el Subdelegado D^n Juan Man^l Salcedo y Dª Maria Josefa Basualdo (fs. 32 v) Fdo. D^n Juan Fran^co de Castro y Careaga

314. Mª Dominga Canteros, bautizada 6 Oct 1799, de un mes, hija de Juan Canteros y de Inosencia Sanches. Padrinos Maria de las Nieves Ibarra y Juan Jalengas (fs. 32 v) Fdo. D^n Juan Fran^co de Castro y Careaga

315. Maria del Transito Espindola, bautizada 6 Oct 1799, nacida el día del Transito, 15 Ago, hija de Juan Bautista Espindola y de Mª Ignacia Lucero. Padrinos Fran^co Ant^o Veron y Mª Agueda Espindola (fs. 32 v) Fdo. D^n Juan Fran^co de Castro y Careaga

316. Maria del Rosario Galarsa, bautixada 8 Oct 1799, de cuatro días, hija de Pedro Pablo Galarsa y de Petrona Moreno. Madrina Mª Catalina Sosa (fs. 32 v) Fdo. D^n Juan Fran^co de Castro y Careaga

317. Fran^co del Rosario Maimprise, bautizado 9 Oct 1799, de 5 días, hijo de Juan de Dios Maimprise y de Mª Aurora Mesa. Padrinos D^n Luis Niella y Dª Margarita Alcina (fs. 33) Fdo. D^n Juan Fran^co de Castro y Careaga

318. Juan Antonio Sanches, bautizado 9 Oct 1799, de 20 días, hijo de Luis Sanches y de M^a de las Nieves Sanches. Padrinos Josef Isidro Acosta y Mª Clara Mesa (fs. 33) Fdo. D^n Juan Fran^co de Castro y Careaga

319. Santiago Ruidias, bautizado 10 Oct 1799, de dos meses, hijo de Josef Pasqual Ruidias y de Serafina Soto, abuelos paternos Luis Ruidias y Paula Benites, abuelos maternos Juan Josef Soto y Teodora Romero. Padrinos Fran^co Gomez y Juana Soto (fs. 33) Fdo. D^n Juan Fran^co de Castro y Careaga

320. Fran^co Maria, bautizado 11 Oct 1799, de dos días, hijo de Padres no conocidos. Padrinos Juan Silverio Casco y Maria Dias Lopez (fs. 33) Fdo. D^n Juan Fran^co de Castro y Careaga

321. Maria del Rosario, bautizada 12 Oct 1799, de tres días, hija de Padres no conocidos. Madrina Maria Ignacia Flores (fs. 33) Fdo. D^n Juan Fran^co de Castro y Careaga

322. Ramon Rosa Sena, bautizado 13 Oct 1799, de un mes y medio, hijo de Juan Josef Sena y de Maria Vargas. Padrinos Ant^o

Cortesía de genealogiafamiliar.net

Vargas y Juana Salinas (fs. 33) Fdo. Dn Juan Franco de Castro y Careaga

323. Maria Josefa, bautizada 15 Oct 1799, de diez días, hija de Padres no conocidos. Padrinos Dn Diego Peres Maldonado y su esposa, Da Isabel Sanches (fs. 33 v) Fdo. Dn Juan Franco de Castro y Careaga

324. Domingo, bautizado 15 Oct 1799, de diez años, poco mas o menos, hijo de Padres no conocidos. Padrinos Dn Sebastian Toledo y Maria del Carmen Gonzales (fs. 33 v) Fdo. Dn Juan Franco de Castro y Careaga

325. Bernardino Medina, bautizado 17 Oct 1799, de tres días, hijo de Pedro Pablo Medina y de Manuela Geronima Almiron. Padrinos Josef Franco Falcon y Anta Rosa Gomez (fs. 33 v) Fdo. Dn Juan Franco de Castro y Careaga

326. Marcelino Gauna, bautzado 17 Oct 1799, de cinco meses, hijo de Juan Gauna y de Nasaria ... Padrinos el Capitán Dn Josef Silva y Da Anta Sanches (fs. 33 v) Fdo. Dn Juan Franco de Castro y Careaga (parte de la Partida destruída)

327. Juan Bautista Gonsales, bautizado 18 Oct 1799, de dos meses, hijo de Franco Gonsales y de Catalina Cardoso. Padrinos Manuel Gonzalez y Florenciana Castillo (fs. 33 v) Fdo. Dn Juan Franco de Castro y Careaga

328. Bernarda Anta Nuñes, bautizada 19 Oct 1799, de un mes, hija de Juan Josef Nuñes y de Franca Benites. Padrinos Anto Pintos y Maria Monson (fs. 34) Fdo. Dn Juan Franco de Castro y Careaga

329. Pedro Alcantara Vargas, bautizado 21 Oct 1799, de tres días, hijo de Dn Manl Anto Vargas y de Da Ma Catalina Ramires. Padrinos el Comandante de Milicias Dn Josef Ponciano Rolon y Da Rosa Rolon (fs. 34) Fdo. Dn Juan Franco de Castro y Careaga

330. Domingo Antonio de la Torre, bautizado 23 Oct 1799, nacido 3 Ago pasado, hijo legítimo de Dn Fernando de la Torre y de Da Maria Clara Rolon, abuelos paternos Dn Franco de la Torre y Da Maria Gonsales la Lastra, abuelos maternos Dn Domingo Rolon y Da Maria Leocadia de Soto. Padrinos Dn Jose Luis de Madariaga y Da Maria Leocadia de Soto (fs. 34) Fdo. Dn Juan Franco de Castro y Careaga

331. Ma Luisa Toledo, bautizada 24 Oct 1799, de un mes, hija de

Cortesía de genealogiafamiliar.net

Dⁿ Ignacio Toledo y de Dª Rosalia Gomez. Padrinos Dⁿ Manˡ Bonifacio Dias Moreno y Dª Mª Isabel Dias Moreno (fs. 34) Fdo. Dⁿ Juan Franᶜᵒ de Castro y Careaga

332.—Gervacia Diaz, bautizada 25 Oct 1799, de dos cerca tres meses, hija de Bernardo Dias y de Juana Isabel Prieto. Padrinos Juan Tomas Rolon y Manuela Romero (fs. 34 v) Fdo. Dⁿ Juan Franᶜᵒ de Castro y Careaga

333.—Marcelino Antonio Balbastro, bautizado 27 Abr 1793, de dos días, hijo legítimo de Dⁿ Eugenio Balbastro y de Dª Ramona Albini, Padrinos Dⁿ Jose Luis de Madariaga y Dª Maria Gregoria Casajus (fs. 34 v) Fdo. Dⁿ Juan Franᶜᵒ de Castro y Careaga (se pasó esta "por no haverse encontrado esta Partida en el libro donde corresponde")

334.—Candida Evarista Rosa Llano, bautizada 27 Oct 1799, de dos días, hija legítima de Dⁿ Felis Llano, natural de Ciella en Viscalla, y de Dª Maria del Carmen Benites, de esta, abuelos paternos Dⁿ Josef de Llano y Dª Josefa Velasco, naturales del mismo Ciella, abuelos maternos Dⁿ Diego Benites y Robles, natural de Manipe en Andalucia, y Dª Mª Ursula Casajus, de esta. Padrinos Dⁿ Vicᵗᵉ Goitia y Dª Mª Gregoria Casajus (fs. 34 v) Fdo. Dⁿ Juan Franᶜᵒ de Castro y Careaga

335.—Franᶜᵃ Antª Ursula Colodrero, bautizada 31 Oct 1799, de once días, hija de Dⁿ Felipe Dias Colodrero y de Dª Mª Antª Fernandᶻ, abuelos paternos Dⁿ Felipe Dias Colodrero y Dª Mª Antª Rodrigᶻ, abuelos maternos Dⁿ Juan Fernandᶻ y Dª Mª Clara Frutos. Padrinos el Ministro de Hacienda Dⁿ Franᶜᵒ Dias Orejuela (fs. 34 v) Fdo. Dⁿ Juan Franᶜᵒ de Castro y Careaga

336. Simona Antª Lensinas, bautizada 1 Nov 1799, de seis días, hija de Juan de la Cruz Lensinas y de Mª Dominga Espindola. Padrinos Franᶜᵒ Igᵒ Lescano y Mª del Carmen Silva (fs. 35) Fdo. Dⁿ Juan Franᶜᵒ de Castro y Careaga

337. Maria Clara Escato, bautizada 2 Nov 1799, nacida 11 Ago pasado, hija de Dⁿ Domᵒ Escato y de Dª Juana Vargas, abuelos paternos Dⁿ Juan Bautista Escato y Mª Faustina Alegre, abuelos maternos Dⁿ Pedro Jose Vargas y Dª Ana Lobera. Padrinos el Alferes Dⁿ Serapio Benites y Dª Margarita Valensuela (fs. 35) Fdo. Dⁿ Juan Franᶜᵒ de Castro y Careaga

Cortesía de genealogiafamiliar.net

338. Mª de los Angeles, bautizada 2 Nov 1799, de dos meses, hija de Padres no conocidos. Padrinos Manl Mendosa y Geronima Delgado (fs. 35) Fdo. Dn Juan Franco de Castro y Careaga

339. Mª Ana Quiros, bautizada 2 Nov 1799, de dos meses, hija de Franco Xavier Quiros y de Mª Mercedes Gomes. Padrinos Josef Anto Vergara y Andrea Sanches (fs. 35) Fdo. Dn Juan Franco de Castro y Careaga

340. Josef Franco Gomez, bautizado 2 Nov 1799, de dos meses, hijo de Josef Gomez y de Isabel Vallejos. Padrinos Anacleto Fernandez y Mª Josefa Espinosa (fs. 35 v) Fdo. Dn Juan Franco de Castro y Careaga

341. Juan Angel Basques, bautizado 3 Nov 1799, de tres meses y tres días, hijo de Teodoro Basques y de Lorensa Ramires, abuelos paternos Eustaquio Basques y Josefa Pintos, abuelos maternos Juan Franco Ramires y Josefa Quintana. Padrinos Manl Anto Ramires y Mª del Rosario Camelo (fs. 35 v) Fdo. Juan Franco de Castro y Careaga

342. Franco Anto Gimenes, bautizado 4 Nov 1799, de un mes y dos días, hijo de Juan Tomas Gimenes y de Monica Vallejos. Padrinos Tomas Dias y Franca Xaviera Aguilar (fs. 35 v) Fdo. Dn Juan Franco de Castro y Careaga

343. Mª Gregoria, bautizada 5 Nov 1799, de cuatro meses, hija de Padres no conocidos. Padrinos Sebastian Toledo y Sebastiana Romero (fs. 35 v) Fdo. Dn Juan Franco de Castro y Careaga

344. Cipriano, bautizado 7 Nov 1799, de cuatro meses, hijo de Padres no conocidos. Padrinos Dn Sebastian Toledo (fs. 35 v) Fdo. Dn Juan Franco de Castro y Careaga

345. Franca Xaviera Antunes, bautizada 7 Nov 1799, de cuatro días, hija de Manl Antunes y de Lorensa Barrios. Padrinos Franco Xavier Ruda e Isidora Salinas (fs. 36) Fdo. Dn Juan Franco de Castro y Careaga

346. Dominga, bautizada 8 Nov 1799, de cuatro meses, hija de Padres no conocidos. Padrinos Dn Gaspar Lopez y Juliana Machuca (fs. 36) Fdo. Dn Juan Franco de Castro y Careaga

347. Mª Nicolasa Gonzalez, bautizada 8 Nov 1799, de dos meses, hija de Franco Igo Gonzalez y de Josefa Vallejos. Madrina Maria del Carmen Rodrigz (fs. 36) Fdo. Dn Juan Franco de Castro y Careaga

Cortesía de genealogiafamiliar.net

348. Theodora, bautizada 10 Nov 1799, de tres días, hija de Padres no conocidos. Padrinos D^n Ignacio Sanches Negrete y Dª Ines Mendes (fs. 36) Fdo. D^n Juan Fran^co de Castro y Careaga

349. Thomasa Rios, bautizada 13 Nov 1799, de un mes, hija de Juan Fran^co Rios y de Maria Elena Macareno. Padrinos Manuel Sandoval y Ana Sanches (fs. 36 v) Fdo. D^n Juan Fran^co de Castro y Careaga

350. Victoriano Ant^o Gomez, bautizado 14 Nov 1799, hijo de Santiago Gomez y de Ana Martinez. Padrinos Juan Agustin Soto y Mª Margarita Sanches (fs. 36 v) Fdo. D^n Juan Fran^co de Castro y Careaga (en la Partida no se indica la edad)

351. Bernardo Acebedo, bautizado 14 Nov 1799, de cerca tres meses, hijo de Fernando Azebedo y de Mª Ant^a Vallejos. Padrinos Agustin Vallejos y Bartola Cantero (fs. 36 v) Fdo. D^n Juan Fran^co de Castro y Careaga

352. Eugenio Maria Garcia, bautizado 17 Nov 1799, de cinco meses, hijo de Vic^te Garcia y de Mª Ignacia Alvarenque. Padrinos Bernardino Romero y Luisa Fernand^z (fs. 36 v) Fdo. D^n Juan Fran^co de Castro y Careaga

353. Eugenio Correa, bautizado 19 Nov 1799, de cuatro días, hijo de Eusebio Correa y de Serafina Fernand^z, de esta ciudad, abuelos paternos Sebastian Correa y Beatris Abalos, abuelos maternos Maria Josefa Fernand^z. Padrinos Josef Ant^o Vergara y Dª Clara Vergara (fs. 37) Fdo. D^n Juan Fran^co de Castro y Careaga

354. Felis Maciel, bautizado 22 Nov 1799, de tres días, hijo de D^n Josef Ant^o Maciel y de Dª Rosa Araujo, abuelos paternos D^n Fran^co Maciel y Dª Luisa Cabral, abuelos maternos D^n Gregorio Araujo y Dª Juana Brun. Padrinos D^n Josef Silva y Dª Ana Sanches (fs. 37) Fdo. D^n Juan Fran^co de Castro y Careaga

355. Maria del Rosario Botello, bautizada 27 Nov 1799, de cuatro meses, hija de Juan Botello y de Mª Marta Acuña. Padrinos Bonifacio Ramires y Margarita Orrego (fs. 37) Fdo. D^n Juan Fran^co de Castro y Careaga

356. ..., bautizado 27 Nov 1799, de cuatro meses, hijo de Juan ... y de ... Contreras. Padrinos Juan Ramon Botello y M^a del Rosario Sotelo (fs. 37) Fdo. D^n Juan Fran^co de Castro y Careaga (la Partida casi enteramente destruída)

Cortesía de genealogiafamiliar.net

357. Mª Gregroia, bautizada 28 Nov 1799, de cinco meses, hija de Padres no conocidos. Madrina Agustina Martinez (fs. 37 v) Fdo. Dn Juan Franco de Castro y Careaga

358.—Josef Joaquin Gregorio Madariaga, bautizado 30 Noc 1799, de tres días, hijo de Dn Josef Luis de Madariaga, sindico Procurador de la ciudad y de Dª Maria de los Angeles Acosta, abuelos paternos Dn Pedro de Madariaga y Dª Bentura de Rapaldiza, abuelos maternos el Alcº Provincial Dn Josef Luis Acosta y Dª Margarita de Soto. Padrinos Dn Miguel Geronimo Ferragut y Dª Mª Igª Acosta (fs. 37 v) Fdo. Dn Juan Franco de Castro y Careaga

359. Mª Dominga Barrios, bautizada 1 Dic 1799, de cuatro meses, hija de Franco Xavier Barrios y de Juliana Maciel. Padrinos Mauricio Insaurralde y Paula Ledesma (fs. 37 v) Fdo. Dn Juan Franco de Castro y Careaga

360. Eugenio Maria Robledo, baytizado 1 Dic 1799, de diez y seis días, hijo de Juan Igº Robledo y de Rosa Gonsales. Padrinos Dn Juan ... y Dª Juana N... (fs. 37 v) Fdo. Dn Juan Franco de Castro y Careaga (Partida muy destruída)

361. Andrea, bautizada 3 Dic 1799, de cuatro días, hija de Padres no conocidos. Madrina Manuela Antª Orrego (fs. 38) Fdo. Dn Juan Franco de Castro y Careaga

362. Mª Brigida Maldonado, bautizada 3 Dic 1799, de dos meses, hija de Josef Maldonado y de Mª Angela Sanches. Padrinos Mariano Valensuela y Rosa Sanches (fs. 38) Fdo. Dn Juan Franco de Castro y Careaga

363. Norverto Antº, bautizado 3 Dic 1799, de tres meses, hijo de Padres no conocidos. Madrina Leonarda Montiel (fs. 38) Fdo. Dn Juan Franco de Castro y Careaga

364. Martina Andrea Morales, bautizada 3 Dic 1799, de un mes, hija de Josef Ignacio Morales y de Mª Antª Chaves. Padrinos Matias Cañete y Mª Gonzalez (fs. 38) Fdo. Dn Juan Franco de Castro y Careaga

365. Juan Gregorio Peloso, bautizado 9 Dic 1799, de tres días, hijo de Juan Prudencio Peloso y de Maria Paula Rodrigz. Padrinos Justo Pastor del Mazo y Clara Vergara (fs. 38 v) Fdo. Dn Juan Franco de Castro y Careaga

366. Lorenso, bautizado 11 Dic 1799, de cuatro meses, hiijo de Padres no conocidos. Padrinos Marcos Pruran y Mª Andrea Al-

Cortesía de genealogiafamiliar.net

dana (fs. 38 v) Fdo. D^{n} Juan Fran^{co} de Castro y Careaga

367. Eulalia Valensuela, bautizada 13 Dic 1799, de tres días, hija de Mariano Valensuela y de Mª Josefa Zacarias. Madrina Maria Pasquala Godoy (fs. 38 v) Fdo. D^{n} Juan Fran^{co} de Castro y Careaga

368. Josef Maria del Rosario Mendez, bautizado 13 Dic 1799, de cuatro días, hijo de Juan Fran^{co} Mendez y de Petrona Salinas. Padrinos D^{n} Ant^{o} Reynado y Maria Ig^{a} Santuchos (fs. 38 v) Fdo. D^{n} Juan Fran^{co} de Castro y Careaga

369. Fran^{co} Maria Alvares, bautizado 17 Dic 1799, de catorce días, hijo de Tadeo Alvares y de Isabel Florenciana Mesa. Padrinos Dom^{o} Escato y Dª Juana Vargas (fs. 39) Fdo. D^{n} Juan Fran^{co} de Castro y Careaga

370. Andres, bautizado 14 Dic 1799, de seis meses, hijo de Padres no conocidos. Padrinos Juan Gregorio Peloso y Leonarda Garcia (fs. 39) Fdo. D^{n} Juan Fran^{co} de Castro y Careaga

371. Mª Petrona, bautizada 17 Dic 1799, de trece meses, hija de Padres no conocidos. Padrinos Jaime Acosta y Dª Fran^{ca} Alcina (fs. 39) Fdo. D^{n} Juan Fran^{co} de Castro y Careaga

372. Pedro, bautizado 17 Dic 1799, de un año y un mes, hijo de Padres no conocidos. Padrinos Jaime Acosta y Dª Fran^{ca} Alcina (fs. 39) Fdo. D^{n} Juan Fran^{co} de Castro y Careaga

373. Serafina Ramires, bautizada 18 Dic 1799, de cuatro días, hija de Pedro Ant^{o} Ramires y de Mª Santa Escobar. Madrina Mª de Jesus Ovelar (fs. 39) Fdo. D^{n} Juan Fran^{co} de Castro y Careaga

374. Mª Ambrosia Cardoso, bautizada 20 Dic 1799, de ocho días, hija de Manuel Cardoso y de Bentura Maidana. Padrinos D^{n} Fran^{co} Xavier Ruda y Dª Gregoria Soto (fs. 39) Fdo. D^{n} Juan Fran^{co} de Castro y Careaga

375. Miguel Geronimo Sotelo, bautizado 20 Dic 1799, de tres meses, hijo de Fran^{co} Solano Sotelo y de Bartola Alfonso. Padrinos Juan Josef Vallejos y Micaela Gauna (fs. 39 v) Fdo. D^{n} Juan Fran^{co} de Castro y Careaga

376. Juan Luis Canteros, bautizado 21 Dic 1799, de cuatro meses, hijo de Melchor Canteros y de Juana Valensuela. Padrinos Tomas Dias y Fran^{ca} Xaviera Aguilar (fs. 39 v) Fdo. D^{n} Juan Fran^{co} de Castro y Careaga

377. Maria Tomasa, bautizada 21 Dic 1799, de tres días, hija de Padres no conocidos. Padrinos Juan Bautista Quiros y Maria

Cortesía de genealogiafamiliar.net

Paula Soto (fs. 39 v) Fdo. D^n Juan Fran^co de Castro y Careaga

378.- Maria Tomasa Cano, bautizada 22 Dic 1799, de tres días, hija de D^n Pedro Prudencio Cano y de Dª Maria Isabel Otazu, abuelos paternos D^n Pedro Bolo... Cano y Dª Maria Dominga Pera, abuelos maternos D^n Man^l Otazu y Dª Clara Otazu. Madrina Dª Mª Fran^ca Cano (fs. 40) Fdo. D^n Juan Fran^co de Castro y Careaga (parte de la Partida ilegible)

379.- Man^l Ant^o Fernandez, bautizado 23 Dic 1799, de cinco días, hijo de Josef Ignacio Fernand^z y de Pasquala Leyes. Padrinos Manuel Sanches y Florenciana Maldonado (fs. 40) Fdo. D^n Juan Fran^co de Castro y Careaga

380. Maria de la Natividad, bautizada 25 Dic 1799, de tres meses, hija de Padres no conocidos. Padrinos Manuel Melgarejo y Mª Paula Sosa (fs. 40) Fdo. D^n Juan Fran^co de Castro y Careaga

381. Manuel Ant^o Gimenes y Man^l Ignacio Gimenes (gemelos), bautizados 29 Dic 1799, de cinco días, hijos de Juan Agustin Gimenes y de M^a del Carmen Ruidias. Madrina Maria Lucia Blanco (fs. 40) Fdo. D^n Juan Fran^co de Castro y Careaga

382.- Maria Teodora Ensiso, bautizada 29 Dic 1799, de un mes, hija de Anselmo Ensiso y de Ana Lopez. Padrinos Man^l Fernandez y Rosa Lopez (fs. 40 v) Fdo. D^n Juan Fran^co de Castro y Careaga

383.- Mª Inocencia Dure, bautizada 30 Dic 1799, de tres días, hija de Bernardo Dure y de Juana Valensuela. Padrinos el Sindico D^n Josef Luis Madariaga y Dª Mª Ig^a Acosta (fs. 40 v) Fdo. D^n Juan Fran^co de Castro y Careaga

384.- Juan Inocencio Vallejos, bautizado 30 Dic 1799, de cuatro días, hijo de Nicolas Vallejos y de Catalina Zavala. Padrinos Eugenio Toledo y Dominga Romero (fs. 40 v) Fdo. D^n Juan Fran^co de Castro y Careaga

385.- Maria de los Angeles Rodrig^z, bautizada 2 Ene 1800, de dos meses, hija de Juan Josef Rodrig^z y de Juana Maria Ga... Padrinos D^n Ant^o de Almeida, Ten^e Reg^to de Cavalleria Ligera de la ... y Dª Mª Ig^a Insaurralde (fs. 40 v) Fdo. D^n Juan Fran^co de Castro y Careaga (parte de la Partida destruída)

386. Josef Nilo Centurion, bautizado 6 Ene 1800, de tres meses, hijo de Lorenso Centurios y de Pasquala Romero. Padrinos Josef Toledo y Bartola Falcon (fs. 41) Fdo. D^n Juan Franco de

Cortesía de genealogiafamiliar.net

Castro y Careaga

387. M[a] del Pilar Delgado, bautizada 6 Ene 1800, de tres meses, hija de Roque Delgado y de Josefa Machuca, abuelos paternos Ant[o] Delgado e Ig[a] Melgarejo, abuelos maternos Fran[co] Machuca y Juana Lugo. Madrina Rosa Juanlindo (fs. 41) Fdo. D[n] Juan Fran[co] de Castro y Careaga

388. Melchora, bautizada 9 Ene 1800, de cuatro días, hija de Padres desconocidos. Padrinos Juan Man[l] Barrios y Rosa Urive (fs. 41) Fdo. D[n] Juan Fran[co] de Castro y Careaga

389. Juan Andres Alcaras, bautizado 9 Ene 1800, hijo de Fran[co] Solano Alcaras y de Geronima Lopez, abuelos paternos Juan Alcaras y Petrona Ogeda, abuelos maternos Santiago Lopez y Tomasa ... Padrinos M[a] Rosa Lopes y Josef Castillo (fs. 41) Fdo. D[n] Juan Fran[co] de Castro y Careaga (gran parte de la Partida ilegible)

390. Juan Andres Villoldo, bautizado 9 Ene 1800, de un mes, hijo de Domingo Villoldo y de Juliana Dure. Padrinos Juan Bautista Dias y M[a] Rita Rios (fs. 41) Fdo. D[n] Juan Fran[co] de Castro y Careaga

391. Pastor, bautizado 12 Ene 1800, de seis meses, hijo de Padres no conocidos. Padrinos Pedro Lombardo y Valeriana Ensinas (fs. 41 v) Fdo. D[n] Juan Fran[co] de Castro y Careaga

392. Petrona Paula Gomez, bautizada 12 Ene 1800, de cuatro meses, hija de Baltasar Gomez y de Valeriana Lensina. Padrinos Fabian Sebastian Iescano y Petrona Segovia (fs. 41 v) Fdo. D[n] Juan Fran[co] de Castro y Careaga

393. Fran[co] Xavier Sanches, bautizado 12 Ene 1800, de un mes y ocho días, hijo de Fran[co] Sanches y de Ant[a] Lopez, abuelos paternos Cristobal Sanches y Melchora Romero, abuelos maternos Mariano Lopes y Margarita Portillo. Padrinos D[n] Juan Josef Lopes y D[a] Fran[ca] Xaviera Aguirre (fs. 41 v) Fdo. D[n] Juan Fran[co] de Castro y Careaga

394. Fran[co] Ant[o] Soler, bautizado 12 Ene 1800, de dos meses, hijo de Ambrocio Soler y de Juliana Falcon, abuelos paternos Gregorio Soler y Leonora Rodrig[z], abuelos maternos Pasqual Falcon y Maria de las Nieves de Sosa. Padrinos Miguel Falcon y M[a] Geronima Arriola (fs. 42) Fdo. D[n] Juan Fran[co] de Castro y Careaga

395. Benedicto Maria Sanches, bautizado 13 Ene 1800, de cuatro

Cortesía de genealogiafamiliar.net

días, hijo de Juan Esteban Sanches y de Rosa Rodrig^{z}, abuelos paternos Josef Bernardo Sanches y Bernarda Vallejos, abuelos maternos Mateo Rodrig^{z} y Bartola Medina. Padrinos Man^{l} Sanches y Sebastiana Sanches (fs. 42) Fdo. D^{n} Juan Fran^{co} de Castro y Careaga

396. M^{a} del Rosario Banegas, bautizada 14 Ene 1800, de tres días, hija de Man^{l} Ant^{o} Banegas y de Mª Ignacia Mesa. Padrinos D^{n} Josef Luis Cabral y Dª Dominga Cabral (fs. 42) Fdo. D^{n} Juan Fran^{co} de Castro y Careaga

397. Mª Ana Ogeda, bautizada 17 Ene 1800, de seis meses, hija de Marcos Robledo Ogeda y de Ant^{a} Gomez. Madrina Mª Dionisia Sanches (fs. 42) Fdo. D^{n} Juan Fran^{co} de Castro y Careaga

398. Hilario, bautizado 19 Ene 1800, de dos meses, hijo de Padres desconocidos. Padrinos Manuel Sandoval y Bartola ... (fs. 42 v) Fdo. D^{n} Juan Fran^{co} de Castro y Careaga (parte de la Partida ilegible)

399. Roque Maria Rolon, bautizado 20 Ene 1800, de cinco meses- hijo de Josef Ig^{o} Rolon y de Fran^{ca} Xaviera Gomez, abuelos paternos Ant^{o} Rolon y Maria Gomez, abuelos maternos Silvestre Gomez y Bernarda ... Madrina Ana Gomez (fs. 42 v) Fdo. D^{n} Juan Fran^{co} de Castro y Careaga (parte de la Partida ilegible)

400. Petrona Rosa, bautizada 20 Ene 1800, de tres días, hija de Padres no conocidos. Madrina Juana Mª Ortis (fs. 42 v) Fdo. D^{n} Juan Fran^{co} de Castro y Careaga

401. Santiago Baes, bautizado 21 Ene 1800, de cinco meses, hijo de Ig^{o} Baes y de Pasquala Alegre. Padrinos D^{n} Ant^{o} B... y Dª Josefa Ant^{a} Silva (fs. 42 v) Fdo. D^{n} Juan Fran^{co} de Castro y Careaga (parte de la Partida ilegible)

402. Petrona, bautizada 23 Ene 1800, de seis días, hija de Padres no conocidos. Pedrinos Policarpo Camelo y Mª Fran^{ca} Morales (fs. 43) Fdo. D^{n} Juan Fran^{co} de Castro y Careaga

403. Mª Gregoria, bautizada 24 Ene 1800, de cuatro meses, hija de Padres no conocidos. Padrinos Pedro Almeida y Mª Rosa Gimenes (fs. 43) Fdo. D^{n} Juan Fran^{co} de Castro y Careaga

404. Tomasa Ant^{a} Veron, bautizada 28 Ene 1800, de 28 días, hija de Leandro Veron y de Mª Tomasa Aguirre. Padrinos Ant^{o} Aguirre y Mª Ant^{a} Gomes (fs. 43) Fdo. D^{n} Juan Fran^{co} de Castro y Careaga

405. Mª Paula Nuñes, bautizada 28 Ene 1800, de seis meses, hija

Instituto Correntino de Ciencias Genealógicas 9 de Julio 1944 (3400) CORRIENTES

Cortesía de genealogiafamiliar.net

Venancio Nuñez y de Silveria Rodrig^{z}. Padrinos Domingo Ramires y Magdalena Nuñez (fs. 43) Fdo. D^{n} Juan Fran^{co} de Castro y Careaga

406. M^{a} del Transito Centurion, bautizada 28 Ene 1800, de cinco meses, hija de Juan Florencio Senturion y de Mª Ramona Nuñez. Padrinos Domingo Ramires y Magdalena Nuñez (fs. 43) Fdo. D^{n} Juan Fran^{co} de Castro y Careaga

407. Juan de la Cruz Benites, bautizado 29 Ene 1800, de un mes, hijo de Feliciano Benites y de M^{a} del Carmen Soto. Padrinos Man^{l} Gonzalez y Mª Luisa Gonzalez (fs. 43 v) Fdo. D^{n} Juan Fran^{co} de Castro y Careaga

408. Policarpo, bautizado 29 Ene 1800, de cinco días, hijo de Padres no conocidos. Padrinos Agustin Vallejos y Bartola Canteros (fs. 43 v) Fdo. D^{n} Juan Fran^{co} de Castro y Careaga

409. Mª Tomasa Morales, bautizada 30 Ene 1800, de un mes, hija de Teodoro Morales y de Fran^{ca} Valensuela. Madrina Ant^{a} Sotelo (fs. 43 v) Fdo. D^{n} Juan Fran^{co} de Castro y Careaga

410. Juan Mig^{l} Calvo, bautizado 31 Ene 1800, de siete días, hijo de Miguel Geronimo Calvo y de Mª Clara ... (espacio en blanco). Padrinos el Presbitero D^{n} Juan Josef Arze y Dª Ana Lopez (fs. 43 v) Fdo. D^{n} Juan Fran^{co} de Castro y Careaga

411. Mª Melchora Suares, bautizada 1 Feb 1800, de un mes, hija de Vicente Suares y de Lorensa Ogeda. Padrinos Cristoval Barrios y Felipa C... (fs. 44) Fdo. D^{n} Juan Fran^{co} de Castro y Careaga (parte de la Partida ilegible)

412. Josef Mariano Ayala, bautizado 2 Feb 1800, de un mes, hijo de Mariano Ayala y de Teresa Sanches. Padrinos Ant^{o} Almiron y Tomasa Peres (fs. 44) Fdo. D^{n} Juan Fran^{co} de Castro y Careaga

413. Mª Blasia, bautizada 6 Feb 1800, de tres días, hija de Padres no conicidos. Padrinos Josefa Aguilar y Juan Josef Ortega (fs. 44) Fdo. D^{n} Juan Fran^{co} de Castro y Careaga

414. Cipriano, bautizado 6 Feb 1800, de seis meses, hijo de Padres no conocidos. Padrinos Mariano Sanches y Petrona Gomes (fs. 44) Fdo. D^{n} Juan Fran^{co} de Castro y Careaga

415. Maria Andrea Paiba, bautizada 7 Feb 1800, de cuatro días, hija de Fran^{co} Paiba y de Mª Lensinas. Madrina Micaela Insaurralde (fs. 44) Fdo. D^{n} Juan Fran^{co} de Castro y Careaga

416. Benigno Ant^{o}, bautizado 14 Feb 1800, de tres días, hijo de

Cortesía de genealogiafamiliar.net

Padres no conocidos. Padrinos Timoteo Leden... y Maria Ig^{a} Manteca (fs. 44 v) Fdo. D^{n} Juan Fran^{co} de Castro y Careaga (parte de la Partida ilegible)

417. Mª Petrona Godoy, bautizada 15 Feb 1800, de diez y siete días, hija de Ramon Godoy y de Manuela Villanueba. Madrina Maria Lucia Blanco (fs. 44 v) Fdo. D^{n} Juan Fran^{co} de Castro y Careaga

418. Mª Ant^{a} Sosa, bautizada 16 Feb 1800, de cuatro meses, hija de Fran^{co} Sosa y de Petrona Brabo. Padrinos Josef Ig^{o} Quiros y Mª Ant^{a} Martinez (fs. 44 v) Fdo. D^{n} Juan Fran^{co} de Castro y Careaga (al margen la Bautizada figura como Mª Ant^{a} Sanches)

419. Mª Escolastica Blanco, bautizada 17 Feb 1800, de dos días, hija de Pedro Nolasco Blanco y de Mª Ibarra, abuelos paternos Juan Blanco y Petrona Falcon, abuelos maternos Josef Ibarra y Catalina Ramires. Padrinos Pedro Ibarra y Martina Ibarra (fs. 44 v) Fdo. D^{n} Juan Fran^{co} de Castro y Careaga

420. Josef Luis Saura, bautizado 19 Feb 1800, de dos días, hijo de Juan de la Cruz Saura y de Clara Ar... Padrinos Juan Manuel Bedoya y Dª Gregoria Zamudio (fs. 45) Fdo. D^{n} Juan Fran^{co} de Castro y Careaga (parte de la Partida ilegible)

421. Juan Matias Lensinas, bautizado 26 Feb 1800, de tres días, hijo de Baltasar Lensinas y de Maria Teresa Moran, abuelos paternos Tomas Lensinas y Mª Maciel, abuelos maternos Gregorio Moran y Margarita Monson. Madrina Dª Juana Bargas (fs. 45) Fdo. D^{n} Juan Fran^{co} de Castro y Careaga

422. Agustina Rosa, bautizada 27 Feb 1800, de seis días, hija de Padres no conocidos. Padrinos Miguel Geronimo Murrada y Ana Godoi (fs. 45) Fdo. D^{n} Juan Fran^{co} de Castro y Careaga

423. Fran^{ca} Ant^{a} Prieto, bautizada 28 Feb 1800, de ocho días, hija de Ramon Prieto y de Eugenia ... Padrinos D^{n} Josef Ig^{o} Galvan (fs. 45) Fdo. D^{n} Juan Fran^{co} de Castro y Careaga (parte de la Partida ilegible)

424. Pedro Ant^{o} Fernand^{z}, bautizado 2 Mar 1800, de diez días, hijo de Pedro Solano Fernand^{z} y de Mª Clara Alegre. Padrinos Pablo Ant^{o} Fernand^{z} y Melchora Villanueva (fs. 45) Fdo. D^{n} Juan Fran^{co} de Castro y Careaga

425. Mª Melchora Sotelo, bautizada 2 Mar 1800, de tres meses,

Cortesía de genealogiafamiliar.net

hija de Man[l] Sotelo y de Ignacia Saucedo. Padrinos Ignacio Velando y M[a] Geronima Almiron (fs. 45 v) Fdo. D[n] Juan Fran[co] de Castro y Careaga

426. Fran[co] Antonio Cubillas, bautizado 3 Mar 1800, de diez días, hijo de Juan Cubillas y de Catalina Gonzalez. Padrina Man[l] Godoy (fs. 45 v) Fdo. D[n] Juan Fran[co] de Castro y Careaga

427. Pedro Nolasco, bautizado 3 Mar 1800, de un mes, hijo de Padres no conocidos. Padrinos Josef Geronimo Leon y M[a] Paula de la Paz Sanches (fs. 45 v) Fdo. D[n] Juan Fran[co] de Castro y Careaga

428. Leonardo Ramires, bautizado 3 Mar 1800, de ... meses, hijo de Ramon Ramires y de Pasquala Nuñez. Madrina Juana Gomez (fs. 45 v) Fdo. D[n] Juan Fran[co] de Castro y Careaga (parte de la Partida destruída)

429. Juan Cristobal, bautizado 3 Mar 1800, de seis días, hijo de Padres no conocidos. Padrinos D[n] Pedro Inocencio Cano y D[a] Fran[ca] Cano (fs. 46) Fdo. D[n] Juan Fran[co] de Castro y Careaga

430. M[a] Teresa Zerrudo, bautizada 3 Mar 1800, hija de Ramon Zerrudo y de Geronima Gomez. Padrinos Man[l] Ant[o] Salas y M[a] Josefa de los Rios (fs. 46) Fdo. D[n] Juan Fran[co] de Castro y Careaga

431. Juan Matias Cuenca, bautizado 3 Mar 1800, de ... días, hijo de Pablo Cuenca y de Hermenegilda Godoy. Padrinos Felipe Cantero y Florinda Cantero (fs. 46) Fdo. D[n] Juan Fran[co] de Castro y Careaga (parte de la Partida destruída)

432. Maria de los Angeles Vallejos, bautizada 4 Mar 1800, de cuatro meses, hija de Pedro Nolasco Vallejos y de Ant[a] Rosa Romero, abuelos paternos Alexandro Vallejos y M[a] Canteros, abuelos maternos Josef Romero y Fran[ca] Montenegro. Padrinos el Sindico Procesador D[n] Gaspar Lopez y Juana Maria Arriola (fs. 46) Fdo. D[n] Juan Fran[co] de Castro y Careaga

433. Domingo Alegre, bautizado 6 Mar 1800, de siete meses, hijo de Tomas Alegre y de Fran[ca] Caseres. Padrinos Gregorio Gomez y D[a] Maria Insaurralde (fs. 46 v) Fdo. D[n] Juan Fran[co] de Castro y Careaga

434. Casidorio Maria, bautizado 6 Mar 1800, de cuatro días, hijo de Padres no conocidos. Padrinos Eugenio Toledo y D[a] Isabel Solis (fs. 46 v) Fdo. D[n] Juan Fran[co] de Castro y Careaga

Cortesía de genealogiafamiliar.net

435. Josef Fran^{co} Figueroa, bautizado 6 Mar 1800, de cinco meses, hijo de Juan de Dios Figueroa y de ... Padrinos Juan ... y Maria Nicolasa Sosa. (fs. 46 v) Fdo. D^{n} Juan Fran^{co} de Castro y Careaga (parte de la Partida ilegible)

436. Celidonia Maria, bautizada 8 Mar 1800, de diez días, hija de Padres no conocidos. Padrinos Juan Vic^{te} Gomez y Melchora Zacarias (fs. 46 v) Fdo. D^{n} Juan Fran^{co} de Castro y Careaga

437. Mª Tomasa Alfonso, bautizada 8 Mar 1800, de tres días, hija de Vicente Alfonso y de Ana Sanches. Madrina Maria Fran^{ca} Sanches (fs. 46 v) Fdo. D^{n} Juan Fran^{co} de Castro y Careaga

438. Mig^{l} Geronimo Ruda, bautizado 9 Mar 1800, de un mes, hijo de D^{n} Fran^{co} Xavier Ruda y de Dª Fran^{ca} Salinas. Padrinos Mig^{l} Geronimo Ferragut y D^{a} Maria Magdalena Barberan (fs. 47) Fdo. D^{n} Juan Fran^{co} de Castro y Careaga

439. Josef del Rosario Sanches, bautizado 9 Mar 1800, de tres meses, hijo de Vicente Sanches y de Maria Sanches. Padrinos Josef Ant^{o} Zamudio y Mª Ant^{a} Juanlindo (fs. 47) Fdo. D^{n} Juan Fran^{co} de Castro y Careaga

440. Juan de Dios Falcon, bautizado 10 Mar 1800, de tres días, hijo de Pedro Falcon y de Mª Juana Rodrig^{z}. Padrinos Andres Caballero y Margarita Rodrig^{z} (fs. 47) Fdo. D^{n} Juan Fran^{co} de Castro y Careaga

441. Maria Luisa Morales, bautizada 13 Mar 1800, de seis días, hija de Lorenso Morales y de Sebastiana Villanueva. Madrina Bibiana Blanco (fs. 47) Fdo. D^{n} Juan Fran^{co} de Castro y Careaga

442. Man^{l} Ignacio Delgado, bautizado 14 Mar 1800, de cinco días, hijo de Juan Agustin Delgado y de Tomasa Machuca. Padrinos Manuel Ig^{o} Coronel y Catalina Coronel (fs. 47 v) Fdo. D^{n} Juan Fran^{co} de Castro y Careaga

443. Sebastian Toledo, bautizado 15 Mar 1800, de tres meses, hijo de Bernardo Toledo y de Rosa Mendes. Padrinos Man^{l} Careaga y Juana Mª Arriola (fs. 47 v) Fdo. D^{n} Juan Fran^{co} de Castro y Careaga

444. Juan Vicente Galvan, bautizado 16 Mar 1800, de dos días, hijo de Josef Ant^{o} Galvan y de Fran^{ca} Ant^{a} Sanches. Padrinos Bernardo Balbuena y Dª Ana Sanches Moreno (fs. 47 v) Fdo. D^{n} Juan Fran^{co} de Castro y Careaga

Cortesía de genealogiafamiliar.net

445. Felis Cabrera, bautizado 16 Mar 1800, de cuatro meses, hijo de Mig[l] Cabrera y de Clara Sanches. Madrina Maria Isabel Romero (fs. 47 v) Fdo. D[n] Juan Fran[co] de Castro y Careaga

446. Gabriela Ant[a] Dure, bautizada 17 Mar 1800, de tres días, hija de Ant[o] Dure y de Sebastiana Parras. Padrinos Juan Ig[o] Gutierres y Manuela Lugo (fs. 48) Fdo. D[n] Juan Fran[co] de Castro y Careaga

447. Luciano Aquino, bautizado 21 Mar 1800, de ocho meses, hijo de Ramon Aquino y de Maria Isabel Cabrera. Madrina Micaela Insaurralde (fs. 48) Fdo. D[n] Juan Fran[co] de Castro y Careaga

448. Bartolome Jose Gomes, bautizado 21 Mar 1800, de cuatro días, hijo de Bartolome Gomez y de Maria de los Angeles Cabral. Padrinos D[n] Pedro Obregon y D[a] Maria Gregoria Soto (fs. 48) Fdo. D[n] Juan Fran[co] de Castro y Careaga

449. M[a] Dolores Ensina, bautizada 23 Mar 1800, de tres días, hija de Fran[co] de Paula Ensina y de Juana Maidana. Madrina Ant[a] Ensina (fs. 48) Fdo. D[n] Juan Fran[co] de Castro y Careaga

450. Josef del Carmen Bargas, bautizado 23 Mar 1800, hijo de Santiago Bargas y de Bernarda Morales. Madrina D[a] Catalina Vergara (fs. 48 v) Fdo. D[n] Juan Fran[co] de Castro y Careaga (en la Partida no se indica edad del Bautizado)

451. M[a] Victoriana de la Encarnacion Gonzalez, bautizada 25 Mar 1800, de tres días, hija de D[n] Juan Ant[o] Gonzalez y de D[a] M[a] del Carmen Lescano, abuelos paternos D[n] Melchor Gonzalez y D[a] Rosalia Peña, abuelos maternos D[n] Bartolome Lescano y D[a] Josefa Benites. Padrinos D[n] Felix Llano y D[a] M[a] del Carmen Benites (fs. 48 v) Fdo. D[n] Juan Fran[co] de Castro y Careaga

452. Victoria Maria Ortis, bautizada 25 Mar 1800, de tres días, hija de Bautista Ortis y de Martina Ayala. Madrina D[a] M[a] Ant[a] Casajus (fs. 48 v) Fdo. D[n] Juan Fran[co] de Castro y Careaga

453. Justo Pastor Dominguez, bautizado 30 Mar 1800, de tres días, hijo de Juan Josef Doming[z] y de Juana Ariño. Padrinos D[n] Fernando Solis y Clara Ramires (fs. 48 v) Fdo. D[n] Juan Fran[co] de Castro y Careaga

Cortesía de genealogiafamiliar.net

454. Mª de la Encarnacion Ubeda, bautizada 30 Mar 1800, de seis días, hija de Dn Domingo Ubeda y de Dª Basilia Martinz, abuelos paternos Migl Ubeda y Maria Antª Garcia, abuelos maternos Baltasar Martinez y Franca Bogarin. Padrinos Vicente Acosta y Sebastiana Alegre (fs. 49) Fdo. Dn Juan Franco de Castro y Careaga

455. Sinforosa Duarte, bautizada 4 Abr 1800, de ocho meses, hija de Josef Duarte y de Celidonia Cabrera. Madrina Maria del Carmen Cabrera (fs. 49) Fdo. Dn Juan Franco de Castro y Careaga

456. Cayetano, bautizado 5 Abr 1800, de cinco meses, hijo de Padres no conocidos. Padrinos Feliciano Medina y Margarita Ogeda (fs. 49) Fdo. Dn Juan Franco de Castro y Careaga

457. Juan Agustin, bautizado 9 Abr 1800, de ocho meses, hijo de Padres no conocidos. Padrinos Nicolas de Bengochea y Juana Cicilia Subiaurre (fs. 49) Fdo. Dn Juan Franco de Castro y Careaga

458. Isidoro Antonio Vega, bautizado 10 Abr 1800, de tres días, hijo de Juan Victe Vega y de Mª Antª Delgado. Padrinos Dn Santiago Gonzalez y Dª Juana Almiron (fs. 49 v) Fdo. Dn Juan Franco de Castro y Careaga

459. Mª de los Dolors Ensinas, bautizada 10 Abr 1800, de veinte días, hija de Franco de Paula Ensinas y de Juana Maidana. Madrina Antª Ensinas (fs. 49 v) Fdo. Dn Juan Franco de Castro y Careaga

460. Josef Mª del Carmen Bargas, bautizado 12 Abr 1800, de un mes, hijo de Santiago Bargas y de Bernarda Morales. Madrina Dª ... Bergara (fs. 49 v) Fdo. Dn Juan Franco de Castro y Careaga (parte de la Partida ilegible)

461. Mª Sinforosa Duarte, bautizada 12 Abr 1800, nacida 7 Ago pasado, hija de Josef Duarte y de ... Cabrera. Madrina Mª del Carmen Cabrera (fs. 49 v) Fdo. Dn Juan Franco de Castro y Careaga (parte de la Partida ilegible)

462. Alexandro, bautizado 14 Abr 1800, hijo de Padres no conocidos. Padrinos Roque Aquino y Manuela Esquibel (fs. 50) Fdo. Dn Juan Franco de Castro y Careaga (en la Partida no se indica la edad del Bautizado)

463. Silvestre Ortega Ruidias, bautizado 16 Abr 1800, de tres meses, hijo de Juan Ortega Ruidias y de Lorensa Blanco. Pa-

Cortesía de genealogiafamiliar.net

drinos Josef Cristaldo e Isabel Contreras (fs, 50) Fdo. D^{n} Juan Fran^{co} de Castro y Careaga

464. Mercedes Lopes, bautizada 17 Abr 1800, hija de Juan Lopes y de Margarita ... Padrinos Andres Conde y Fran^{ca} Ant^{a} Ubeda (fs. 50) Fdo. D^{n} Juan Fran^{co} de Castro y Careaga (parte de la Partida destruída)

465. Fran^{co} Romero, bautizado 18 Abr 1800, de ... meses, hijo de Bentura Romero y de Feliciana Amarilla. Padrinos Manuel Sanches y Sebastiana Sanches (fs. 50) Fdo. D^{n} Juan Fran^{co} de Castro y Careaga (parte de la Partida destruída)

466. Mª Mercedes Machuca, bautizada 18 Abr 1800, de ... meses, hijo de Carlos Machuca y de Catalina Barreto. Padrinos Cristobal Barria e Isabel Sanchez (fs. 50 v) Fdo. D^{n} Juan Fran^{co} de Castro y Careaga (parte de la Partida destruída)

467. Mª Pasquala Delgado, bautizada 19 Abr 1800, de siete días, hija de Pedro Josef Delgado y de Ana Sanches. Madrina Ant^{a} Rosa Delgado (fs. 50 v) Fdo. D^{n} Juan Fran^{co} de Castro y Careaga

468. Clemente Gomez, bautizado 19 Abr 1800, de cinco meses, hijo de Juan Vicente Gomez y de ...na Roman. Padrinos Pasqual Luque y ...lia Blanco. (fs. 50 v) Fdo. D^{n} Juan Fran^{co} de Castro y Careaga (parte de la Partida destruída)

469. Ana Rosa, bautizada 20 Abr 1800, de ocho meses, hija de Padres no conocidos. Padrinos Remigio Aguirre y Mª Luisa Aguirre (fs. 50 v) Fdo. D^{n} Juan Fran^{co} de Castro y Careaga

470. Domingo Maidana, bautizado 20 Abr 1800, de ocho meses, hijo de Fran^{co} Xavier Maidana y de Bernarda Benites. Padrinos Ramon de la Rosa Falcon y Tomasa Delgado (fs. 51) Fdo. D^{n} Juan Fran^{co} de Castro y Careaga

471. Dionicio Ant^{o}, bautizado 20 Abr 1800, de quince días, hijo de Padres no conocidos. Padrinos Pedro Nolasco Monson y Mª Josefa Benites (fs. 51) Fdo. D^{n} Juan Fran^{co} de Castro y Careaga

472. Mª Manuela, bautizada 20 Anr 1800, de tres días, hija de Padres no conocidos. Padrinos D^{n} Josef Ig^{o} Galvan y Petrona Sosa (fs. 51) Fdo. D^{n} Juan Fran^{co} de Castro y Careaga

473. Martin Ant^{o}, bautizado 21 Abr 1800, de seis meses, hijo de Padres no conocidos. Padrinos Bruno Medina y Juana Soto (fs. 51) Fdo. D^{n} Juan Fran^{co} de Castro y Careaga

Cortesía de genealogiafamiliar.net

474. Mª de la Candelaria Benites, bautizada 21 Abr 1800, de tres meses, hija de Claudio Benites y de Dominga Blanco. Madrina Isabel Gonzalez (fs. 51 v) Fdo. Dn Juan Franco de Castro y Careaga

475. Pedro Maria Vera, bautizado 21 Abr 1800, de ocho días, hijo de Manl Anto Vera y de Juana Maria Alvares, abuelos paternos Anto Vera y Bernarda Lopez, abuelos maternos Bartolo Alvares y Juana Mª Fernandz. Padrinos Franco Xavier Barrios y Mª Manuela Paiba (fs. 51 v) Fdo. Dn Juan Franco de Castro y Careaga

476. Fabian Sebastian Merlo y Acosta, bautizado 22 Abr 1787, nacido 20 Ene pasado, hijo legítimo de Juan de Dios Merlo de Acosta y de Mª Gonzalez (fs. 51 v) Fdo. Dn Juan Franco de Castro y Careaga

477. Mª Ines Gomez, bautizada 24 Abr 1800, de tres días, hija de Juan Vicente Gomez y de Franca Isabel Rios. Padrinos Dn Tomas Rolon y Margarita Monson (fs. 51 v) Fdo. Dn Juan Franco de Castro y Careaga

478. Manuel Aniceto Aquino, bautizado 24 Abr 1800, de seis días, hijo de Juan Gregorio Aquino y de Mª Isabel Maciel. Padrinos Anto Alvares Lobera y Rosa Delgado (fs. 52) Fdo. Dn Juan Franco de Castro y Careaga

479. Pedro Maria Peres, bautizado 27 Abr 1800, de siete días, hijo de Bernardino Peres y de Mª Antª Ogeda. Padrinos Nicolas Valensuela y Catalina Zavala (fs. 52) Fdo. Dn Juan Franco de Castro y Careaga

480. Mª Luisa, bautizada 27 Abr 1800, de un mes, hija de Padres no conocidos. Madrina Mª Isabel Rios (fs. 52) Fdo. Dn Juan Franco de Castro y Careaga

481. Mª Florencia, bautizada 1 May 1800, hija de Padres no conocidos. Madrina Ramona Maciel (fs. 52) Fdo. Dn Juan Franco de Castro y Careaga (en la Partida no se indica la edad de la Bautizada)

482. M... A..., bautizado 30 Abr 1800, de cuatro días, hijo de Santiago A... y de Mª Rosa Veron. Padrinos Franco Xavier Es... y Mª Bernarda Sena (fs. 52) Fdo. Dn Juan Franco de Castro y Careaga (la Partida muy destruída)

483. Mª de la Cruz Gomez, bautizada 3 May 1800, de ... días, hija de Pedro Gomez y de Mª Antª Ojeda. Padrinos Josef Igo O-

Cortesía de genealogiafamiliar.net

geda y Fran^{ca} Xaviera Ogeda (fs. 52 v) Fdo. D^{n} Juan Fran^{co} de Castro y Careaga (parte de la Partida destruída)

484. Josef Maria Fredes, bautizado 6 May 1800, de tres días, hijo de Juan Fredes y de Mª Josefa Quintana. Padrinos D^{n} Pedro Obregon y Dª Mª Gregoria Soto (fs. 52 v) Fdo. D^{n} Juan Fran^{co} de Castro y Careaga

485. Juan Crisostomo Sanches, bautizado 9 May 1800, de cuatro meses, hijo de Julian Sanches y de Mª Geronima Obregon. Padrinos Man^{l} Ant^{o} Bargas y Dionisia Romero (fs. 52 v) Fdo. D^{n} Juan Fran^{co} de Castro y Careaga

486. Mª de la Cruz, bautizada 9 May 1800, de seis días, hija de Padres no conocidos. Madrina Ana Sosa (fs. 52 v) Fdo. D^{n} Juan Fran^{co} de Castro y Careaga

487. Estanislada Lopez, bautizada 9 May 1800, de cuatro días, hija de Juan Ant^{o} Lopez y de Teresa ... Padrinos Vic^{te} Amarilla y ... (fs. 52 v) Fdo. D^{n} Juan Fran^{co} de Castro y Careaga (parte de la Partida destruída)

488. Juan Angel, bautizado 9 May 1800, de tres días, hijo de Padres no conocidos. Padrinos Man^{l} Sandoval y ... Vallejos (fs. 53) Fdo. D^{n} Juan Fran^{co} de Castro y Careaga (parte de la Partida ilegible)

489. Valeriana Peres, bautizada 10 May 1800, de tres meses, hija de Josef Santos Peres y de Fran^{ca} Gonzalez. Madrina Ramona Sanches (fs. 53) Fdo. D^{n} Juan Fran^{co} de Castro y Careaga

490. Juan Estevan Luque, bautizado 11 May 1800, de cuatro meses y medio, hijo de Pasqual Luque y de Rosalia Duran. Padrinos Man^{l} Mendosa y Geronima Delgado (fs. 53) Fdo. D^{n} Juan Fran^{co} de Castro y Careaga

491. Mª Ines Zacarias, bautizada 11 May 1800, de tres meses, hija de Alexandro Zacarias y de Fran^{ca} ... Padrinos Fran^{co} Solano Amarilla y de Mª Geronima Lopez (fs. 53) Fdo. D^{n} Juan Fran^{co} de Castro y Careaga (parte de la Partida ilegible)

492. Juan Ant^{o} Obregon, bautizado 12 May 1800, de siete días, hijo de Bernardo Obregon y de Paula Xara. Padrinos Juan ... y Dionisia Sanches (fs. 53 v) Fdo. D^{n} Juan Fran^{co} de Castro y Careaga (parte de la Partida ilegible)

493. Mª Eugenia, bautizada 13 May 1800, de dos meses, hija de

Cortesía de genealogiafamiliar.net

Padres no conocidos. Padrinos Josef Castillo y Mª Rosa Lopez (fs. 53 v) Fdo. Dn Juan Franco de Castro y Careaga

494. Dominga Maria Morales, bautizada 16 May 1800, de cinco días, hija de Nicolas Morales y de Rosa Morales. Padrinos Juan Gregorio Aguirre y Maria ... Morales (fs. 53 v) Fdo. Dn Juan Franco de Castro y Careaga (parte de la Partida ilegible)

495. Benito Machuca, bautizado 16 May 1800, de dos meses, hijo de Josef Machuca y de Mª Clara Guevara. Padrino Franco Sanches (fs. 53 v) Fdo. Dn Juan Franco de Castro y Careaga

496. ..., bautizado 21 May 1800, hijo de Juan ... Padrinos Dn Antonio Luis ... y .... (fs. 54) Fdo. Dn Juan Franco de Castro y Careaga (partida muy destruída)

497. Pasqual Gomez, bautizado 22 May 1800, de cinco días, hijo de Pasqual Gomez y de Mª Gregoria Soto. Madrina Juana Catalina Maciel (fs. 54) Fdo. Dn Juan Franco de Castro y Careaga

498. Mª Isidora, bautizada 22 May 1800, de ocho días, hija de Padres no conocidos. Padrinos Victe Alfonso y Ana Sanches (fs. 54) Fdo. Dn Juan Franco de Castro y Careaga

499. Mª Quitania Gomez, bautizada 23 May 1800, de dos días, hija de Manl Gomez y de Mª Antª A... Padrinos Dn Antº Lopez y Dª Mª Isabel Romero (fs. 54) Fdo. Dn Juan Franco de Castro y Careaga (parte de la Partida ilegible)

500. Manl Antº Escobar, bautizado ... May 1800, de tres días, hijo de Josef Igº Escobar y de Sebastiana Fernandz. Padrinos Victoriano Lopez y Bernarda Garcia (fs. 54) Fdo. Dn Juan Franco de Castro y Careaga (parte de la Partida ilegible)

501. Mª Gregoria, bautizada 24 May 1800, de tres meses, hija de Padres no conocidos. Madrina .... (fs. 54 v) Fdo. Dn Juan Franco de Castro y Careaga (parte de la Partida ilegible)

502. Mª de los Angeles Silva, bautizada 24 Oct (sic) 1800, de nueve meses, hija de Josef Antº Silva y de Rosa ... Padrinos Franco Antº Silva y Mª Aurora Silva (fs. 54 v) Fdo. Dn Juan Franco de Castro y Careaga (parte de la Partida ilegible)

503. Julian Leon Silvero, bautizado 24 May 1800, de cuatro meses, hijo de Franco Antº Silvero y de Mª Clara Silva. Pa-

Cortesía de genealogiafamiliar.net

drinos Juan Josef Lagraña y Rosa Frutos (fs. 54 v) Fdo. D^{n} Juan Fran^{co} de Castro y Careaga

504. Mª Gregoria Aguirre, bautizada 25 May 1800, de dos meses, hija de Juan ... Aguirre y de Juana Isabel Gonzalez. Madrina Mª Josefa Aguilar (fs. 54 v) Fdo. D^{n} Juan Fran^{co} de Castro y Careaga (parte de la Partida ilegible)

505. Josef Baltasar Cardoso, bautizado 25 May 1800, de cuatro meses, hijo de Fermin Cardoso y de Maria del Rosario Godoi. Padrinos Ant^{o} Gonzalez y Maria del Rosario Vallejos (fs. 55) Fdo. D^{n} Juan Fran^{co} de Castro y Careaga

506. Josef Pasqual Totales, bautizado 27 May 1800, de un mes, hijo de Juan Gregorio Torales y de Mª Agueda Fernand^{z}. Padrinos Man^{l} Martin^{z} y Petrona Falcon (fs. 55) Fdo. D^{n} Juan Fran^{co} de Castro y Careaga

507. Juana Isabel, bautizada 27 May 1800, de siete meses, hija de Padres no conocidos. Padrinos Paulino Cardoso y Dorotea Cardoso (fs. 55) Fdo. D^{n} Juan Fran^{co} de Castro y Careaga

508. Pedro Nolasco Prado, bautizado 28 May 1800, de cuatro meses, hijo de Lorenso Prado y de Ana Ensinas. Padrinos Juan Vic^{te} Amarilla y Fran^{ca} Ant^{a} Gauna (fs. 55) Fdo. D^{n} Juan Fran^{co} de Castro y Careaga

509. Mª Gregoria Gonzalez, bautizada 28 May 1800, de cuatro días, hija de Man^{l} Ant^{o} Gonzalez y de Maria Luisa Gonzalez. Padrinos Fr. Eusebio Galeano de la Orden de la Merced (fs. 55) Fdo. D^{n} Juan Fran^{co} de Castro y Careaga

510. Juana, bautizada 30 May 1800, de ocho días, hija de Padres no conocidos. Padrinos Pedro Almeida y Juana Gonzalez (fs. 55 v) Fdo. D^{n} Juan Fran^{co} de Castro y Careaga

511. Juana de la Cruz, bautizada 30 May 1800, de un mes, hija de Padres no conocidos. Padrinos Pedro Nolasco Sosa y Manuela Barrios (fs. 55 v) Fdo. D^{n} Juan Fran^{co} de Castro y Careaga

512. Mª Mercedes Paiba, bautizada 30 May 1800, de siete meses, hija de Mig^{l} Paiba y de Fran^{ca} Barrios. Padrinos Mariano Ramires y Josefa Usuna (fs. 55 v) Fdo. D^{n} Juan Fran^{co} de Castro y Careaga

513. Mª Tomasa Obelar, bautizada 30 May 1800, de tres meses, hija de Juan Ant^{o} Obelar y de Mª Fran^{ca} Galarza, abuelos paternos Josef Ig^{o} Obelar y Luisa Custidiano, abuelos maternos Benito Galarza y Mª Rios. Padrinos D^{n} Juan de Pravio

Cortesía de genealogiafamiliar.net

y Dª Teresa Obregon (fs. 56) Fdo. D^{n} Juan Fran^{co} de Castro y Careaga

514. Fernando Maria Cardoso, bautizado 31 May 1800, de dos días, hijo de Juan Ant^{o} Cardoso y de Inocencia Romero. Padrinos Justo Pastor Meza y Manuela Sanches (fs. 56) Fdo. D^{n} Juan Fran^{co} de Castro y Careaga

515. Maria de la Cruz Gomez, bautizada 1 Jun 1800, hija de Bartolo Gomez y de Isavel Barrios. Padrinos Pedro Nolasco Sosa y Fran^{ca} Sanches (fs. 56) Fdo. D^{n} Juan Fran^{co} de Castro y Careaga (en la Partida no se indica edad de la Bautizada)

516. Jacinto Ojeda, bautizado 2 Jun 1800, de seis meses, hija de Enrrique Ojeda y de Pasquala Duarte. Madrina Maria Gonzalez (fs. 56) Fdo. D^{n} Juan Fran^{co} de Castro y Careaga

517. Mª Ines, bautizada 2 Jun 1800, de un mes, hija de Padres no conocidos. Padrinos Nicolas Valensuela y Catalina Zavala (fs. 56) Fdo. D^{n} Juan Fran^{co} de Castro y Careaga

518. Josef Leon, bautizado 2 Jun 1800, de tres y medio, hijo de Padres no conocidos. Padrinos Josef Jalencas y Jacinta Sosà (fs. 56) Fdo. D^{n} Juan Fran^{co} de Castro y Careaga

519. Luis Bernando, bautizado 3 Jun 1800, de diez meses, hijo de Padres no conocidos. Madrina Juana Isabel Gonzalez (fs. 56 v) Fdo. D^{n} Juan Fran^{co} de Castro y Careaga

520. Juan Vicente, bautizado 3 Jun 1800, de dos meses, hijo de Padres no conocidos. Madrina Mª Fran^{ca} Zacarias (fs. 56 v) Fdo. D^{n} Juan Fran^{co} de Castro y Careaga

521. Pasqual Ant^{o} Maria Vallejos, bautizado 4 Jun 1800, de cinco días, hijo de Juan Josef Vallejos y de Isabel Sanches (fs. 56 v) Fdo. D^{n} Juan Fran^{co} de Castro y Careaga (en la Partida no se indica el nombre de los Padrinos)

522. Urbano Alegre, bautizado 4 Jun 1800, de doce días, hijo de Matias Jose Alegre y de Mª Isidora Sanches. Padrinos Juan Tomas Rolon y Margarita Monson (fs. 57) Fdo. D^{n} Juan Fran^{co} de Castro y Careaga

523. Juan Man^{l} Rodrig^{z}, bautizado 9 Jun 1800, de dos meses, hijo de Juan Pasqual Rodrig^{z} y de Mª Gregoria Sena. Padrinos Pedro Nolasco Sena y Petrona Ogeda (fs. 57) Fdo. D^{n} Juan Fran^{co} de Castro y Careaga

524. Ant^{a} Rosa Banegas, bautizada 9 Jun 1800, de cuatro meses, hija de Juan Banegas y de Juana Vallejos. Madrina Isabel A-

Cortesía de genealogiafamiliar.net

randa (fs. 57) Fdo. D^n Juan Fran^co de Castro y Careaga

525. Mª Catalina Ogeda, bautizada 9 Jun 1800, de un mes, hija de Juan Alberto Ogeda y de Mª Paula Gauna. Padrinos D^n Josef del Coro Oribe y Dª Juana Silva (fs. 57) Fdo. D^n Juan Fran^co de Castro y careaga

526. Pasqual Baltasar, bautizado 9 Jun 1800, de seis días, hijo de Padres no conocidos. Madrina Petrona Irrasabal (fs. 57 v) Fdo. D^n Juan Fran^co de Castro y Careaga

527. M^a del Carmen, bautizada 9 Jun 1800, de un mes, hija de Padres no conocidos. Madrina Mª Ant^a Maidana (fs. 57 v) Fdo. D^n Juan Fran^co de Castro y Careaga

528. Mª Celidonia Duete, bautizada 11 Jun 1800, de cuatro meses, hija de Pasqual Duete y de Catalina M... Madrina M^a del Carmen Gonzalez (fs. 57 v) Fdo. D^n Juan Fran^co de Castro y Careaga (en la Partida parte ilegible)

529. Mª Isabel Gonzalez, bautizada 11 Jun 1800, de tres días, hija de Pablo Gonzalez y de M^a del Rosario Orrego. Madrina Ramona Espindola (fs. 57 v) Fdo. D^n Juan Fran^co de Castro y Careaga

530. Juan Vic^te Lucero, bautizado 13 Jun 1800, de quince días, hijo de Raimudo Lucero y de Rosa Ibarra. Padrinos Fran^co Gonzalez y Petrona Cuenca (fs. 58) Fdo. D^n Juan Fran^co de Castro y Careaga

531. Mª de la Trinidad Lopez, bautizada 14 Jun 1800, de siete días, hija de Juan ... Lopez y de Feliciana ... Padrinos Vicente Golen y Juana Rosa Golen (fs. 58) Fdo. D^n Juan Fran^co de Castro y Careaga (parte de la Partida ilegible)

532. Juana Rosa, bautizada 14 Jun 1800, de diez días, hija de Padres no conocidos. Padrinos Josef Ig^o Ledesma y Agustina Rosa Ledesma (fs. 58) Fdo. D^n Juan Fran^co de Castro y Careaga

533. Mª Lorensa Arriola, bautizada 15 Jun 1800, de once meses, hija de Miguel Arriola y de Mª Geronima ... Padrinos ... (fs. 58) Fdo. D^n Juan Fran^co de Castro y Careaga (parte de la Partida ilegible)

534. Maria Ruperta Parra, bautizada 16 Jun 1800, de mes y medio, hija de Venancio Parra y de Mª Gomez. Padrinos Fran^co Xavier Mieres y Fran^ca Ant^a Gauna (fs. 58) Fdo. D^n Juan Fran^co de Castro y Careaga

Cortesía de genealogiafamiliar.net

535. Benito Xara, bautizado 16 Jun 1800, de un año y medio, hijo de Fran^co Xara y de Maria Ursula Rodrig^z. Padrinos D^n Andres Conde y Dª Fran^ca Ant^a Ubeda (fs. 58 v) Fdo. D^n Juan Fran^co de Castro y Careaga

536. Manuel, bautizado 16 Jun 1800, de dos años, hijo de Padres no conocidos. Padrinos D^n Andres Conde y Fran^ca Ant^a Gauna (fs. 58 v) Fdo. D^n Juan Fran^co de Castro y Careaga

537. Petrona Alegre, bautizada 16 Jun 1800, de dos meses, hija de Pedro Josef Alegre y de Lorensa Alegre. Madrina Dª Clara Gomez Aguiar (fs. 58 v) Fdo. D^n Juan Fran^co de Castro y Careaga

538. M^a del Rosario, bautizada 19 Jun 1800, de cuatro meses, hija de Padres no conocidos. Madrina Isabel Roman (fs. 59) Fdo. D^n Juan Fran^co de Castro y Careaga

539. Juana Maria Romero, bautizada 20 Jun 1800, de seis meses, hija de Juan ... Romero y de Manuela Dias. Padrinos Man^l Portillo y Rosa Arriola (fs. 59) Fdo. D^n Juan Fran^co de Castro y Careaga (parte de la Partida ilegible)

540. Mª Luisa Petronila Ensina, bautizada 21 Jun 1800, de 22 días, hija de Nasario Ensina y de Mª Lorensa Gomez. Padrinos D^n Pedro Inocencio Cano y Dª Isabel Otazu (fs. 59) Fdo. D^n Juan Fran^co de Castro y Careaga

541. Juana Nepomucena Madeyro, bautizada 21 Jun 1800, nacida 16 May pasado, hija de D^n Isidro Madeyro y de Dª Mª de la Concepcion Garamendi. Padrinos el Dr D^n Juan Fran^co de Castro y Careaga, Cura y Vicario de esta y D^a Mª Fran^ca Careaga (fs. 59 v) Fdo. D^n Juan Fran^co de Castro y Careaga

542. Mª de la Cruz Vega, bautizada 23 Jun 1800, de dos meses, hija de Roque Vera y de Manuela Alegre. Padrinos Fran^co Sanches y Rosa Olivera (fs. 59 v) Fdo. D^n Juan Fran^co de Castro y Careaga

543. Mª Catalina Romero, bautizada 23 Jun 1800, de dos meses, hija de Juan Andres Romero y de Ana ... Madrina Maria Magdalena Sanches (fs. 59 v) Fdo. D^n Juan Fran^co de Castro y Careaga (parte de la Partida ilegible)

544. Dionisio Alegre, bautizado 24 Jun 1800, de nueve meses, hijo de Sebastian Alegre y de Pasquala Lugo. Padrinos Jaime Acosta y Juana Rolon (fs. 59 v) Fdo. D^n Juan Fran^co de Castro y Careaga

Cortesía de genealogiafamiliar.net

545. Vic^te Terron, bautizada 24 Jun 1800, de dos meses, hijo de Pedro Pablo Terron y de Mª Ant^a Sanches. Madrina Dª Mª Clara Fernand^z (fs. 60) Fdo. D^n Juan Fran^co de Castro y Careaga

546. Leonardo Antonio Vallejos, bautizado 24 Jun 1800, de tres meses, hijo de Pedro Vallejos y de Petrona Falcon. Padrinos Fran^co Ig^o Ibarra y Fran^ca Rios (fs. 60) Fdo. D^n Juan Fran^co de Castro y Careaga

547. Josef Leon Maciel, bautizado 25 Jun 1800, de tres meses, hijo de Miguel Maciel y de Juana Enrrique. Padrino Josef Ig^o Rodrig^z (fs. 60) Fdo. D^n Juan Fran^co de Castro y Careaga

548. Juan Bautista, bautizado 25 Jun 1800, de doce días, hijo de Padres no conocidos. Padrinos Man^l Mendosa y Geronima Delgado (fs. 60) Fdo. D^n Juan Fran^co de Castro y Careaga

549. Luis Vallejos, bautizado 25 Jun 1800, de cinco días, hijo de Man^l Ant^o Vallejos y de Florenciana Quiros. Padrinos Sebastian Alvares y Agustina Rosa Vergara (fs. 60) Fdo. D^n Juan Fran^co de Castro y Careaga

550. Mª Blasia, bautizada 25 Jun 1800, de tres meses, hija de Padres no conocidos. Padrino Pedro Nolasco Suares (fs. 60 v) Fdo. D^n Juan Fran^co de Castro y Careaga

551. Andres, bautizado 25 Jun 1800, de siete meses, hijo de Padres no conocidos. Madrina Maria Balcasar (fs. 60 v) Fdo. D^n Juan Fran^co de Castro y Careaga

552. Noverta Antonia Frutos, bautizada 25 Jun 1800, de un mes, hija de Fran^co Frutos y de Petrona Villanueba. Padrinos Timoteo ... y Bernarda Basualdo (fs. 60 v) Fdo. D^n Juan Fran^co de Castro y Careaga (parte de la Partida ilegible)

553. Mª Luisa, bautizada 25 Jun 1800, de tres días, hija de Padres no conocidos. Padrinos Fran^co Solano Maldonado y Fran^ca Ant^a Sanches (fs. 60 v) Fdo. D^n Juan Fran^co de Castro y Careaga

554. Mª Gregoria Valensuela, bautizada 26 Jun 1800, de siete meses, hija de Juan Bautista Valensuela y de Fran^ca Morales, Padrinos Juan Man^l Gomez y Mª Ant^a Romero (fs. 61)

555. Juan Gregorio Ramires, bautizado 26 Jun 1800, de un mes, hijo de Simon Ramires y de Mª Josefa Gonzalez. Padrinos Juan Man^l Vargas y Manuela Romero (fs. 61) Fdo. D^n Juan Fran^co de

Cortesía de genealogiafamiliar.net

Castro y Careaga

556. Joaquina de los Reyes, bautizada 29 Jun 1800, de 24 días, hija del Sargto de Dragons Joaquin de los Reyes y de Da Serafina Martinz Valdes. Padrinos Fernando Anto Medina y Florenciana Gonzalez (fs. 61) Fdo. Dn Juan Franco de Castro y Careaga

557. Juan Domingo Rios, bautizado 30 Jun 1800, de cuatro meses, hijo de Rumualdo Rios y de Magdalena Caballero. Madrina Rosa Gonzalez (fs. 61) Fdo. Dn Juan Franco de Castro y Careaga

558. Juana Petrona Ogeda, bautizada 30 Jun 1800, de tres días, hija de Fulgencio Ogeda y de Petrona ... Padrinos Juan Vicente Amarilla y Bernarda Basualdo (fs. 61 v) Fdo. Dn Juan Franco de Castro y Careaga (parte de la Partida Ilegible)

559. Juliana Anta Enrique, bautizada 1 Jul 1800, de cuatro meses, hija de Pasqual Enrique y de Juana Acosta. Padrinos Jose Igo Ledesma y Dominga Correa (fs. 61 v) Fdo. Dn Juan Franco de Castro y Careaga

560. Ma Juliana, bautizada 1 Jul 1800, de cuatro meses, hija de Padres no conocidos. Madrina Ma Josefa Peres (fs. 61 v) Fdo. Dn Juan Franco de Castro y Careaga

561. Ma Silveria Ramires, bautizada 1 Jul 1800, de un mes, hija de Domingo Ramires y de Magdalena Nuñes. Padrinos Julian Ramires y Ma Rosa Balcasar (fs. 61 v) Fdo. Dn Juan Franco de Castro y Careaga

562. Pedro Pablo Gomez, bautizado 3 Jul 1800, de cuatro días, hijo de Franco Xavier Gomez y de Bernardina Arebalo. Padrinos Manl Salas y Maria Josefa Rios (fs. 61 v) Fdo. Dn Juan Franco de Castro y Careaga

563. Santiago Gomez, bautizado 4 Jul 1800, de veinte días, hijo de Domingo Gomez y de Margarita Sanches. Padrinos Igo Sanches y Martina Gomez (fs. 62) Fdo. Dn Juan Franco de Castro y Careaga

564. Pedro Pablo Gonzalez, bautizado 5 Jul 1800, de siete días, hijo de Juan Mateo Gonzalez, pardo esclavo de la Merced y de Maria Gomez, española. Padrinos Juan Tomas Rolon y Manuela Rolon (fs. 62) Fdo. Dn Juan Franco de Castro y Careaga

565. Maria Norberta Frias, bautizada 5 Jul 1800, de dos meses,

Cortesía de genealogiafamiliar.net

hija de Asencio Frias y de Mª Mercedes Palomero. Padrinos Nicolas Acosta y Jacinta Obregon (fs. 62) Fdo. Dn Juan Francco de Castro y Careaga

566. Mª de la Cruz Sena, bautizada 7 Jul 1800, de dos meses, hija de Juan Manuel Sena y de Gregoria Morales. Padrinos Jose Igº Esquibel y Leonarda Esquibel (fs. 62) Fdo. Dn Juan Francco de Castro y Careaga

567. Pedro Pablo Ferreira, bautizado 8 Jul 1800, de tres días, hija del Tente de Milicias Dn Leon Ferreira y de Dª Monica Insaurralde. Padrinos Dn Antº Sigueiros y Dª Maria de la Concepcion Garamendi (fs. 62) Fdo. Dn Juan Francco de Castro y Careaga

568. Mª Rosa Gomez, bautizada 9 Jul 1800, de seis días, hija de Pedro Nolasco Gomez y de Mª Dolores Quintana. Madrina Antª Rosa Gomez (fs. 62 v) Fdo. Dn Juan Francco de Castro y Careaga

569. Benito Saucedo, bautizado 9 Jul 1800, de cuatro meses, hijo de Josef Saucedo y de Isidora Saucedo. Padrinos Josef Igº Rodrigz y Bernarda Basualdo (fs. 62 v) Fdo. Dn Juan Francco de Castro y Careaga

570. Juan de la Cruz Ramires, bautizado 9 Jul 1800, de dos meses, hijo de Mariano Ramires y de Rosa Sanches. Padrino Lorenso Moreira (fs. 62 v) Fdo. Dn Juan Francco de Castro y Careaga

571. Laureano Gonzalez, bautizado 9 Jul 1800, de nueve días, hijo de Julian Gonzalez y de Mª Josefa Salinas. Padrinos Pedro Sanches Negrete e Ines Veron (fs. 62 v) Fdo. Dn Juan Francco de Castro y Careaga

572. Mª Ines Liscano, bautizada 9 Jul 1800, de un mes, hija de Josef Igº Liscano y de Josefa Ensinas. Padrinos Ignacio Sandoval y Ana Ansinas (fs. 62 v) Fdo. Dn Juan Francco de Castro y Careaga

573. Juan Leon, bautizado 10 Jul 1800, de ocho días, hijo de Padres no conocidos. Padrinos Juan Manl Gomez y Antª Romero (fs. 63) Fdo. Dn Juan Francco de Castro y Careaga

574. Luciano Barrios, bautizado 10 Jul 1800, de siete meses, hijo de Luis Barrios y de Ana Gomez. Padrinos Luis Almiron y Dª Mª de Zamudio (fs. 63) Fdo. Dn Juan Francco de Castro y Careaga

575. Lucia Barrios, bautizada 10 Jul 1800, de siete meses, hija

Cortesía de genealogiafamiliar.net

de Luis Barrios y de Ana Gomez. Padrinos D^{n} Manuel de Zamudio, Ten^{te} de Cura y Luisa Almiron (fs. 63) Fdo. D^{n} Juan Fran^{co} de Castro y Careaga

576. Juan de Dios Me...o, bautizado Oct 1776 (sic), hijo de Antonio ... y de Catalina Dias. Padrinos D^{n} Antonio Icardo y Dª Lucia Garcia (fs. 63) Fdo. D^{n} Juan Fran^{co} de Castro y Careaga (parte de la Partida destruída e ilegible)

577. Juan de la Cruz, bautizado 10 Jul 1800, hijo de Padres no conocidos. Padrino Nicolas Lopez (fs. 63) Fdo. D^{n} Juan Fran^{co} de Castro y Careaga (en la Partida no se indica la edad del Bautizado)

578. Manuel Silvestre Rios, bautizado 10 Jul 1800, de seis meses, hijo de Josef Rios y de Mª Ambrosia Romero. Padrinos Josef Fran^{co} Leyes y Fran^{ca} Ant^{a} Romero (fs. 63 v) Fdo. D^{n} Juan Fran^{co} de Castro y Careaga

579. Laureano Ant^{o}, bautizado 10 Jul 1800, de ocho días, hijo de Padres no conocidos. Padrinos Bernardino Alarcon y Josefa Isabel Peloso (fs. 63 v) Fdo. D^{n} Juan Fran^{co} de Castro y Careaga

580. Laureano, bautizado 10 Jul 1800, hijo de Padres no conocidos. Padrinos Lorenso Maidana y Paula Ledesma (fs. 63 v) Fdo. D^{n} Juan Fran^{co} de Castro y Careaga (en la Partida no se indica la edad del Bautizado)

581. Mª de Jesus Gonzalez, bautizada 11 Jul 1800, de cuatro días, hija de Fran^{co} Xavier Gonzalez y de M^{a} del Carmen Morillo. Padrino Juan Vicente Amarilla (fs. 63 v) Fdo. D^{n} Juan Fran^{co} de Castro y Careaga

582. Domingo, bautizado 12 Jul 1800, de seis meses, hijo de Padres no conocidos. Padrinos Juan Silvestre Miranda y Mª Isabel Lopez (fs. 63 v) Fdo. D^{n} Juan Fran^{co} de Castro y Careaga

583. Maria del Rosario Garcia, bautizada 12 Jul 1800, de un mes, hija de Vicente Garcia y de Geronima Escalante. Padrinos Juan Pasqual Rodrig^{z} y Mª Gregoria Sena (fs. 64) Fdo. D^{n} Juan Fran^{co} de Castro y Careaga

584. Fran^{co} Sanches, bautizado 12 Jul 1800, de cinco días, hijo de Juan Ig^{o} Sanches y de Magdalena Delgado. Padrinos D^{n} Pasqual Gomez e Isabel Alegre (fs. 64) Fdo. D^{n} Juan Fran^{co} de Castro y Careaga

585. Miguel Rio Obregon, bautizado 12 Jul 1800, de dos días, hi-

Cortesía de genealogiafamiliar.net

jo de Dⁿ Pedro Obregon y de Dª Maria Gregoria Soto. Padrinos Dⁿ Antº Luis Casero y Dª Mª Franca Soto (fs. 64) Fdo. Dⁿ Juan Francº de Castro y Careaga

586. Juan Maria Sanches, bautizado 14 Jul 1800, de cinco días, hijo de Mariano Sanches y de Petrona Gomez. Padrinos Dⁿ Ignacio Sanches y Catalina Galarsa (fs. 64) Fdo. Dⁿ Juan Francº de Castro y Careaga

587. Juan del Carmen Delgado, bautizado 14 Jul 1800, de dos días, hijo de Antº Delgado y de Clara Fernandz. Madrina Mª Antª Ensinas (fs. 64) Fdo. Dⁿ Juan Francº de Castro y Careaga

588. Mª Luisa Vallejos, bautizada 15 Jul 1800, nacida 2 Jun pasado, hija de Ramon Gregorio Vallejos y de Antª Corrales. Padrinos Juan Tomas Rolon y Franca Antª Gauna (fs. 64 v) Fdo. Dⁿ Juan Francº de Castro y Careaga

589. Josef del Carmen Veron, bautizado 18 Jul 1800, de 3 días, hijo de Francº Antº Veron y de Mª Agueda Sanches. Padrinos Manuel Antº Pintos y Luisa Soto (fs. 64 v) Fdo. Dⁿ Juan Francº de Castro y Careaga

590. Maria de la Cruz Rodrigz, bautizada 18 Jul 1800, de tres días, hija de Mauricio Rodrigz y de Mª Isabel Maldonado. Padrinos Pedro Nolasco Godoi y Lorensa Alfonso (fs. 64 v) Fdo. Dⁿ Juan Francº de Castro y Careaga

591. Maria del Carmen Rodrigz, bautizada 18 Jul 1800, de tres días, hija de Pauricio Rodrigz y de Mª Isabel Maldonado. Padrinos Pedro Nolasco Godoi y Lorensa Alfonso (fs. 64 v) Fdo. Dⁿ Juan Francº de Castro y Careaga

592. Francº Solano Soto, bautizado 19 Jul 1800, de tres días, hijo de Juan Agustin Soto y de Mª Margarita Sanches. Padrinos Juan Vicente Alfonso y Ana Sanches (fs. 64 v) Fdo. Dⁿ Juan Francº de Castro y Careaga

593. Juana Franca, bautizada 20 Jul 1800, de ocho días, hija de Padres no conocidos. Padrinos Dⁿ Cesareo Martinez y Dª Catalina Gonzalez (fs. 65) Fdo. Dⁿ Juan Francº de Castro y Careaga

594. Maria del Carmen Rojas, bautizada 20 Jul 1800, de cinco días, hija de Juan Gregorio Rojas y de Teresa Romero. Padrinos Josef Francº Godoi y Mª Petrona Godoi (fs. 65) Fdo. Dⁿ Juan Francº de Castro y Careaga

595. Mª Eusebia, bautizada 20 Jul 1800, de quince días, hija de

Cortesía de genealogiafamiliar.net

Padres no conocidos. Madrina Mª Mercedes Moreno (fs. 65) Fdo. Dn Juan Franco de Castro y Careaga

596.- Juan Franco Correa, bautizado 23 Jul 1800, de tres días, hijo de Franco Correa y de Maria Abalos. Padrinos Eusebio Correa y Ursula Correa (fs. 65) Fdo. Dn Juan Franco de Castro y Careaga

597. Josef Victoriano Alarcon, bautizado 26 Jul 1800, nacido 17 Jun pasado, hijo de Diego Alarcon y de Juana Garcia. Padrinos Manuel Sanches y Maria del Rosario Peres (fs. 65) Fdo. Dn Juan Franco de Castro y Careaga

598.- Elias Ibarra, bautizado 26 Jul 1800, de seis días, hijo de Josef Santos Ibarra y de Mª Lorensa Lucero, abuelos paternos Marcos Ibarra y Mª Antª Bordon, abuelos maternos Melchor Lucero y Josefa Alvarracin. Padrinos Dn Gaspar Lopez y Dª Serafina Rosa Carvallo (fs. 65 v) Fdo. Dn Juan Franco de Castro y Careaga

599.- Mª Celidonia Nuñes, bautizada 26 Jul 1800, de tres meses, hija de Josef Bernardo Nuñes y de Franca Sosa. Padrinos Franco Xavier Gomez y Bernardina Arevalo (fs. 65 v) Fdo. Dn Juan Franco de Castro y Careaga

600.- Felipa Sanches, bautizada 27 Jul 1800, de cinco días, hija de Mauricio Sanches y de Antª Rosa Delgado. Madrina Sebastiana Alegre (fs. 65 v) Fdo. Dn Juan Franco de Castro y Careaga

601. Franca Maria Balcazar, bautizada 28 Jul 1800, de cinco días, hija de Jacinto Balcasar y de Juana Sandoval. Padrinos Josef Igº Ledesma y Maria Alfonso (fs. 65 v) Fdo. Dn Juan Franco de Castro y Careaga

602. Ana Maria Aranda, bautizada 29 Jul 1800, de cuatro días, hija de Pedro Josef Aranda y de Mª Mercedes Barrios. Padrinos Julian Veron e Ines Veron (fs. 65 v) Fdo. Dn Juan Franco de Castro y Careaga

603.- Manuela Aurora Gonzalez, bautizada 29 Jul 1800, de cinco meses y quince días, hija de Lorenso Gonzalez y de Bernarda Torres. Padrinos Dn Pedro Zamudio y Dª Luisa Almiron (fs. 66) Fdo. Dn Juan Franco de Castro y Careaga

604.- Mª Ignacia Gonzalez, bautizada 1 Ago 1800, de tres días, hija de Gabriel Gonzalez y de Petrona Vallejos. Madrina Juliana Castillo (fs. 66) Fdo. Dn Juan Franco de Castro y Careaga

Cortesía de genealogiafamiliar.net

605. Mª Ignacia Fernandz, bautizada 1 Ago 1800, de cuatro días, hija de Josef Bartolo Fernandz y de Franca Xaviera Baes. Madrina Dª Luisa Almiron (fs. 66) Fdo. Dn Juan Franco de Castro y Careaga

606. Cipriano Riquel, bautizado 3 Ago 1800, de cinco meses, hijo de Carlos Riquel y de Mª del Carmen Barrios. Padrinos Franco Xavier Mieres y Franca Gauna (fs. 66) Fdo. Dn Juan Franco de Castro y Careaga

607. Juan Josef Baldes, bautizado 8 Ago 1800, de seis meses, hijo de Josef Bernardo Baldes y de Ana ... Padrinos Franco Veron y Tomasa ... (fs. 66) Fdo. Dn Juan Franco de Castro y Careaga (parte de la Partida ilegible)

608. Franco Solano Galarza, bautizado 7 Ago 1800, de quince días, hijo de M... Galarza y de Franca Cardoso. Padrinos Fernando Mendes y Florenciana Gonzalez (fs. 66 v) Fdo. Dn Juan Franco de Castro y Careaga (parte de la Partida ilegible)

609. Pedro Pablo Gomez, bautizado 8 Ago 1800, de un mes, hijo de Anto Gomez y de Ana Peloso. Padrinos Gregorio Sanches y Mª Petrona Segovia (fs. 66 v) Fdo. Dn Juan Franco de Castro y Careaga

610. Mª Juliana Vallejos, bautizada 8 Ago 1800, de cuatro meses, hija de Bernardo Vallejos y de Mª Antª Quintana. Madrina Gregoria Martinz (fs. 66 v) Fdo. Dn Juan Franco de Castro y Careaga

611. Juan Manuel Burgos, bautizado 4 Ago 1800, de cuatro días, hijo de Franco Burgos y de Feliciana Nuñez. Madrina Rosa Juanlindo (fs. 66 v) Fdo. Dn Juan Franco de Castro y Careaga

612. Juana Paula Lopez, bautizada 4 Ago 1800, de un mes y tres días, hija de Franco Lopez y de Ursula Dias. Padrino Dn Manuel Careaga (fs. 66 v) Fdo. Dn Juan Franco de Castro y Careaga

613. Maria Vicencia Gomez, bautizada 9 Ago 1800, de cinco días, hija de Juan de la Cruz Gomez y de Teresa Ramires. Padrinos Josef del Carmen Frutos y Mª Igª Lugo (fs. 67) Fdo. Dn Juan Franco de Castro y Careaga

614. Juan Buenaventura, bautizado 11 Ago 1800, hijo de Padres no conocidos. Padrinos Manuel Anto Almiron y Mª Catalina Sanches (fs. 67) Fdo. Dn Juan Franco de Castro y Careaga

Cortesía de genealogiafamiliar.net

(en la Partida no figura la edad del Bautizado)

615.—M^{a} del Rosario Ciriaca Ocantos, bautizada 14 Ago 1800, de siete días, hija de D^{n} Josef Ocantos y de D^{a} ... Suares, abuelos paternos D^{n} ... Ocantos y Dª Ant^{a} Ximenes de Meneses, abuelos maternos D^{n} Ant^{o} Suares y Dª Cipriana de la Pera. Padrinos D^{n} Josef Ant^{o} Vergara y Dª Clara Bergara (fs. 67) Fdo. D^{n} Juan Fran^{co} de Castro y ᵕareaga (parte de la Partida ilegible)

616.—Maria Susana Fran^{ca} Bengoechea, de tres días, hija de D^{n} Nicolas Bengoechea y de Dª Juana Sibiaurre, abuelos paternos D^{n} Fran^{co} Ig^{o} Bengoechea y Dª Mª de Jesus Lerienaberri, abuelos maternos D^{n} Nicolas Subiaurre y Dª Leonarda Josefa Nabales. Padrinos D^{n} Nicolas Subiaurre y Dª Ant^{a} Simona Figueroa (fs. 67) Fdo. D^{n} Juan Fran^{co} de Castro y Careaga

617. Manuel Roman, bautizado 15 Ago 1800, de cuatro meses, hijo de Padres no conocidos. Padrinos Teodoro Morales y Fran^{ca} Paula Valensuela (fs. 67) Fdo. D^{n} Juan Fran^{co} de Castro y ᵕareaga

618.—Manuel Asencio Toledo, bautizado 17 Ago 1800, de tres meses, hijo de Josef Toledo y de Bartola Falcon, abuelos paternos Marcos Toledo y Fran^{ca} Obelar, abuelos maternos Angela Vallejos y Alexos Falcon. Padrinos D^{n} Ignacio Velando y D^{a} Maria Geronima Almiron (fs. 67 v) Fdo. D^{n} Juan Fran^{co} de Castro y Careaga

619. Mª Luisa F ernand^{z}, bautizada 17 Ago 1800, de dos meses, hija de Dionisio Fernand^{z} y de Pasquala Ruis. Madrina Mª Magdalena Sosa (fs. 67 v) Fdo. D^{n} Juan Fran^{co} de Castro y Careaga

620.—Buenaventura, bautizado 18 Ago 1800, de dos meses, hijo de Padres no conocidos. Madrina Dª Fran^{ca} Alcina (fs. 67 v) Fdo. D^{n} Juan Fran^{co} de Castro y Careaga

621.—Rosa Bartola Riera, bautizada 24 Ago 1800, de dos días, hija de D^{n} Fran^{co} Riera y de Dª Josefa Legal, abuelos paternos D^{n} Fran^{co} de Paula Riera y Dª Rosa Guillen, naturales de Barcelona, abuelos maternos D^{n} Joaquin Legal y Cordova y Dª Geronima Cabral. Padrinos D^{n} Miguel Ferragut y Dª Mª de la Paz Barberan (fs. 67 v) Fdo. D^{n} Juan Fran^{co} de Castro y Careaga

622. Bernardo Maria, bautizado 24 Ago 1800, hijo de Padres no co-

Cortesía de genealogiafamiliar.net

nocidos. Madrina María Catalina Rodrigz (fs. 67 v) Fdo. Dn Juan Franco de Castro y Careaga (en la Partida no se indica la edad del Bautizado)

623. Agustin Almiron, bautizado 30 Ago 1800, de cuatro días, hijo de Josef Franco Almiron y de Ma Catalina Acebedo. Padrinos Dn Josef Franco Marcelino Bedoya y Da Anta Rosa Lagraña (fs. 68) Fdo. Dn Juan Franco de Castro y Careaga

624. Pedro Maciel, bautizado 31 Ago 1800, de un mes y quince días, hijo de Josef Maciel y de Maria Gregoria Lopez. Padrinos Josef del Rosario Ceniquel y Da Luisa Portillo (fs. 68) Fdo. Dn Juan Franco de Castro y Careaga

625. Ma Rosa Acosta, bautizada 31 Ago 1800, de dos días, hija de Manuel Acosta y de Juana Segovia. Padrinos Anto Cardoso y Asencia Romero (fs. 68) Fdo. Dn Juan Franco de Castro y Careaga

626. Juan Franco, bautizado 1 Set 1800, de trece días, hijo de Padres no conocidos. Padrinos Juan Vicente Amarilla y Juana Reyes (fs. 68) Fdo. Dn Juan Franco de Castro y Careaga

627. Juan Antonino Garcia, bautizado 3 Set 1800, de tres días, hijo de Dn Victoriano Garcia y de Da Ma Magdalena Samaniego. Padrinos Dn Franco Orduna y Da Juana Alencastro (fs. 68) Fdo. Dn Juan Franco de Castro y Careaga

628. Juan Agustin Gomez, bautizado 3 Set 1800, de ocho días, hijo de Manuel Gomez y de Margarita Gonzalez. Padrinos Josef Rivero y Tomasa Fernandz (fs. 68 v) Fdo. Dn Juan Franco de Castro y Careaga

629. Juan Gil Sanches, bautizado 5 Set 1800, de cinco días, hijo de Juan Andres Sanches y de Simona Anta Iedesma. Padrinos Dn Gaspar Lopez y Da Rosa Silva (fs. 68 v) Fdo. Dn Juan Franco de Castro y Careaga

630. Franca Benites, bautizada 6 Set 1800, de un mes y quince días, hija de Franco Benites y de Geronima Ximenes. Padrinos Juan Vicente Veron y Josefa Monson (fs. 68 v) Fdo. Dn Juan Franco de Castro y Careaga

631. Maria Eugenia Acosta, bautizada 8 Set 1800, de tres días, hija de Isidro Acosta y de Ma Clara Mesa. Padrinos Gregorio Sanches y Jacinta Ramires (fs. 68 v) Fdo. Dn Juan Franco de Castro y Careaga

632. Luis Santiago Gamon, bautizado 8 Set 1800, de un mes y quin-

Cortesía de genealogiafamiliar.net

ce días, hijo de Ant^{o} Gamon y de Mª Mercedes Villanueva. Padrinos D^{n} Fran^{co} Xavier Ruda y Dª Mª Fran^{ca} Salinas (fs. 68 v) Fdo. D^{n} Juan Fran^{co} de Castro y Careaga

633. Rosa Isabel Escalante, bautizada 9 Set 1800, de diez días, hija de D^{n} Juan Fran^{co} Escalante y de Dª Catalina Aguirre, abuelos paternos D^{n} Fran^{co} Escalante y Dª Josefa Mendes, abuelos maternos Marcos Aguirre y Dª Fran^{ca} Cantero. Padrinos D^{n} Miguel Ferragut y Dª Mª de la Paz Barberan (fs. 69) Fdo. D^{n} Juan Fran^{co} de Castro y Careaga

634. Nicolas Maria Pichoto, bautizado 11 Set 1800, de tres días, hijo de Josef Pichoto y de Manuela Mieres. Padrinos Josef Oliveros Pichoto y Rosa Silva (fs. 69) Fdo. D^{n} Juan Fran^{co} de Castro y Careaga

635. Mª Ana Notario, bautizada 11 Set 1800, de seis días, hija de Fran^{co} Notario y de M^{a} del Carmen Gomez. Padrinos el Alferes R^{l} D^{n} Serapio Benites y Ana Lopez (fs. 69) Fdo. D^{n} Juan Fran^{co} de Castro y Careaga

636. M^{a} del Carmen Mesa, bautizada 14 Set 1800, de dos meses, hija de Josef Mesa y de Marcela Delgado. Madrina Ana Luque (fs. 69) Fdo. D^{n} Juan Fran^{co} de Castro y Careaga

637. Nicolas Maria Alegre, bautizado 14 Set 1800, de cinco días, hijo de Bernardo Ant^{o} Alegre y de Simona Quiros. Padrinos Pedro Domin^{o} Bernal y Mª Florenciana Alegre (fs. 69) Fdo. D^{n} Juan Fran^{co} de Castro y Careaga

638. M^{a} del Carmen Acebedo, bautizada 15 Set 1800, de ocho días, hija de Simon Bentura Acebedo y de Mª Geronima Castro. Padrinos Fran^{co} Xavier Ximenes y M^{a} del Carmen Sanches (fs. 69 v) Fdo. D^{n} Juan Fran^{co} de Castro y Careaga

639. Mª Bernarda, bautizada 20 Set 1800, de cuatro meses, hija de Padres desconocidos. Padrinos Josef Ig^{o} Esquibel y Leonarda Esquibel (fs. 69 v) Fdo. D^{n} Juan Fran^{co} de Castro y Careaga

640. Ramona Rosa Lescano, bautizada 21 Set 1800, de veintidos días, hija de Fran^{co} Ignacio Lescano y de M^{a} del Carmen Silva. Padrinos D^{n} Ant^{o} Bernal y Dª Josefa Ant^{a} Silva (fs. 69 v) Fdo. D^{n} Juan Fran^{co} de Castro y Careaga

641. Tomas Blanco, bautizado 21 Set 1800, hijo de Pedro Ant^{o} Blanco y de Mª Margarita Veron. Padrinos Blas Almiron y Mª Petrona Lugo (fs. 69 v) Fdo. D^{n} Juan Fran^{co} de Castro y Ca-

Cortesía de genealogiafamiliar.net

reaga

642. Mª Dominga Martinez, bautizada 22 Set 1800, de un mes, hija de Vicente Martinez y de Juana Molina. Padrinos Rumualdo Martinez y Pasquala Nis (fs. 69 v) Fdo. Dn Juan Franco de Castro y Careaga

643. Luis Bernardo, bautizado 26 Set 1800, de ocho días, hijo de Padres no conocidos. Padrinos Anto Luis Fernandz y Mª Anta Gonzalez (fs. 70) Fdo. Dn Juan Franco de Castro y Careaga

644. Mª Mercedes, bautizada 26 Set 1800, de tres días, hija de Padres no conocidos. Madrina Franca Gomez (fs. 70) Fdo. Dn Juan Franco de Castro y Careaga

645. Josef Luis Fernandz, bautizado 26 Set 1800, de siete días, hijo de Dn Anto Luis Fernandz y de Da Escolastica Castillo, abuelos paternos Dn Josef Fernandz y Da Rosalia Almiron, abuelos maternos Dn Basilio Castillo y Da Gregoria Lopez. Padrinos el Alce de 1er Voto Dn Sebastian Almiron y Da Maria del Carmen Hidalgo (fs. 70) Fdo. Dn Juan Franco de Castro y Careaga

646. Mª Mercedes, bautizada 27 Set 1800, hija de Padres no conocidos. Padrino Manl Anto Bargas (fs. 70) Fdo. Dn Juan Franco de Castro y Careaga (en la Partida no se indica la edad de la Bautizada)

647. Gervacio Gomez, bautizado 27 Set 1800, de tres meses, hijo de Franco Gomez y de Maria del Rosario Machuca. Padrinos Juan Tomas Rolon y Margarita Monson (fs. 70 v) Fdo. Dn Juan Franco de Castro y Careaga

648. Bernabe Anto, bautizado 28 Set 1800, de ocho días, hijo de Padres no conocidos. Padrinos Melchor Sena y Catalina Sena (fs. 70 v) Fdo. Dn Juan Franco de Castro y Careaga

649. Mª Mercedes Balcazar, bautizada 28 Set 1800, de nueve días, hija de Blas Balcazar y de Silveria Acebedo. Padrinos Felipe Balcazar y Gabriela Balcazar (fs. 70 v) Fdo. Dn Juan Franco de Castro y Careaga

650. Juan Tomas Escalante, bautizado 28 Set 1800, de diez meses, hijo de Manl Escalante y de Magdalena Ramires. Padrinos Franco Anto Arze y Rosa Leyes (fs. 70 v) Fdo. Dn Juan Franco de Castro y Careaga

651. Franco de Paula Ogeda, bautizado 29 Set 1800, de seis meses, hijo de Franco Ogeda y de Bartola Sanches. Padrinos Alexos

Cortesía de genealogiafamiliar.net

Sosa y Gregoria Martinez (fs. 70 v) Fdo. D^{n} Juan Fran^{co} de Castro y Careaga

652. Maria del Socorro, bautizada 29 Set 1800, de nueve meses, hija de Padres no conocidos. Madrina Ramona Monson (fs. 71) Fdo. D^{n} Juan Fran^{co} de Castro y Careaga

653. Cosme Damian Vallejos, bautizado 2 Oct 1800, de seis días, hijo de ... Vallejos y de Mª Josefa Aguiar. Padrinos Rafael ... y Mª Petrona Rodrig^{z} (fs. 71) Fdo. D^{n} Juan Fran^{co} de Castro y Careaga (parte de la Partida ilegible)

654. ... Justino, bautizado 3 Oct 1800, de diez días, hijo de Padres no conocidos. Padrinos Man^{l} Ant^{o} Toledo (fs. 71) Fdo. D^{n} Juan Fran^{co} de Castro y Careaga (parte de la Partida ilegible)

655. Ant^{o} Cubillas, bautizado 3 Oct 1800, de cinco meses, hijo de Isidro Cubillas y de Ana Sanches. Padrinos Juan Cubillas y Juana Cubillas (fs. 71) Fdo. D^{n} Juan Fran^{co} de Castro y Careaga

656. Anselmo, bautizado 4 Oct 1800, de cuatro meses, hijo de Padres no conocidos. Padrinos Josef Fran^{co} Leyes y Catalina Rodrig^{z} (fs. 71) Fdo. D^{n} Juan Fran^{co} de Castro y Careaga

657. Miguel Geronimo ..., bautizado 7 Oct 1800, de siete días, hijo de Manuel Josef ... y de Maria de Sosa. Madrina Rosa silva (fs. 71) Fdo. Mno. Manuel de los Reyes Zamudio (parte de la Partida ilegible)

658. Remigio Correa, bautizado 7 Oct 1800, de un mes, hijo legítimo de Eusebio Correa y de Serafina Fernandez. Madrina Dª Maria Clara Bergara (fs. 71 v) Fdo. Mno. Manuel de los Reyes Zamudio

659. Mª Anastacia Vallejos, bautizada 12 Oct 1800, nacida 13 Ago pasado, hija legítima de Antonio Vallejos y de Maria Paula ... Padrinos Manuel Pablo ... y Josepha Ogeda (fs. 71 v) Fdo. Mno. Manuel de los Reyes Zamudio (parte de la Partida ilegible)

660. Juana Rosa Godoy, bautizada 13 Oct 1800, nacida 24 Jun pasado, hija legítima de Carlos Godoy y de Maria del Rosario Gauna. Madrina Maria Gregoria Montiel (fs. 71 v) Fdo. Mno. Manuel de los Reyes Zamudio

661. Mariano del Pilar, bautizado 13 Oct 1800, nacido 12 Oct pasado, hijo de Padres no conocidos. Padrinos Fernando Anto-

Cortesía de genealogiafamiliar.net

nio Mendes y Rosa Canteros (fs. 71 v) Fdo. Mno. Manuel de los Reyes Zamudio

662. Rosalia Antª Mesa, bautizada 14 Oct 1800, de un mes, hija legítima de Juan Andres Mesa y de Maria ... Madrina Josepha Antonia Silva (fs. 71 v) Fdo. Mno. Manuel de los Reyes Zamudio (parte de la Partida ilegible)

663. Felipe Santiago Delgado, bautizado 14 Oct 1800, de un mes, hijo de Roque Delgado y de ... Nuñez. Padrinos ... (fs. 71 v) Fdo. Mno. Manuel de los Reyes Zamudio (parte de la Partida ilegible)

664. Mª Rafaela Gonzalez, bautizada 14 Oct 1800, de siete meses, hija de Padro Antº Gonzalez y de Mª Eusebia Ramires. Madrina Mª Isabel Fernandz (fs. 72) Fdo. Dn Juan Franco de Castro y Careaga

665. Pedro Pablo, bautizado 17 Oct 1800, de un mes, hijo de Padres no conocidos. Padrinos Juan Antº Villalva y Dominga Gonzalez (fs. 72) Fdo. Dn Juan Franco de Castro y Careaga

666. Josef Maria, bautizado 17 Oct 1800, de cuatro días, hijo de Padres no conocidos. Padrinos Pedro Juan Almiron e Isabel Gonzalez (fs. 72) Fdo. Dn Juan Franco de Castro y Careaga

667. Maria de los Angeles Vallejos, bautizada 17 Oct 1800, de cinco días, hija de Agustin Vallejos y de Bartola Gonzalez. Padrinos Dn Manuel Antº Garai y Dª Mª Gregoria Garai (fs. 72) Fdo. Dn Juan Franco de Castro y Careaga

668. Josef Mariano Delgado, bautizado 18 Oct 1800, de un año, hijo de Agustin Delgado y de Bartola ... Padrinos Franco Antonio Veron y Mª Luisa ... (fs. 72 v) Fdo. Dn Juan Franco de Castro y Careaga (parte de la Partida ilegible)

669. Agustina Rosa Perez, bautizada 30 Ago 1800, nacida el mismo día, hija legítima de Dn Leon Perez y de Dª Simona Rosales. Padrinos Dn Juan de Ascona y Dª Manuela Rosales (se coloca allí por no hallarse en el libro correspondiente) (fs. 72 v) Fdo. Dn Juan Franco de Castro y Careaga

670. Mª Brigida Gonzalez, bautizada 22 Oct 1800, de diez y seis días, hija de Gregorio Gonzalez y de Franca Antonia Alarcon. Madrina Manuela Gomes (fs. 72 v) Fdo. Dn Juan Franco de Castro y Careaga

671. Mª Mercedes Sanches, bautizada 20 Set 1800, de un día, hija de Juan Victe Sanches y de Margarita Blanco. Madrina Dª Lui-

Cortesía de genealogiafamiliar.net

sa Almiron (fs. 72 v) Fdo. D^n Juan Fran^co de Castro y Careaga

672. M^a de los Angeles Maidana, bautizada 26 Oct 1800, de tres meses, hija de Domingo Maidana y de Maria Josefa Almiron. Padrinos Sebastian Morel y Fran^ca Mairana (fs. 73) Fdo. D^n Juan Fran^co de Castro y Careaga

673. Mª Magdalena Dure, bautizada 26 Oct 1800, de un mes, hija de Josef del Rosario Dure y de Mª Mercedes Salinas. Madrina Dª Rosa Rolon (fs. 73) Fdo. D^n Juan Fran^co de Castro y Careaga

674. Miguel Geronimo, bautizado 27 Oct 1800, de un mes, hijo de Padres no conocidos. Madrina Mª Juana Ferreira (fs. 73) Fdo. D^n Juan Fran^co de Castro y Careaga

675. Juan Manuel, bautizado 28 Ago 1800, de quince días, hijo de Padres no conocidos. Padrinos Fernando Zacarias y Mª Fran^ca Lopez (fs. 73) Fdo. D^n Juan Fran^co de Castro y Careaga

676. Ant^o Maria Gallardo, bautizado 1 Nov 1800, de dos meses, hijo de Fran^co Borja Gallardo y de Mª Rosa Olivares. Padrinos Fran^co Ant^o Aguirre y Mª Luisa Aguirre (fs. 73) Fdo. D^n Juan Fran^co de Castro y Careaga

677. Mª Magdalena Escobar, bautizada 3 Nov 1800, de tres meses, hija de Lasaro Escobar y de Luisa Segovia. Madrina Ana Maria Salasar (fs. 73 v) Fdo. D^n Juan Fran^co de Castro y Careaga

678. Hipolito Castaño, bautizado 3 Nov 1800, de tres meses, hijo de Padres no conocidos. Padrinos Man^l Ant^o Almiron y Mª Catalina Sanches (fs. 73 v) Fdo. D^n Juan Fran^co de Castro y Careaga

679. Nicolas Barrios, bautizado 4 Nov 1800, de dos meses, hijo de Matias Barrios y de Nicolasa Lopez. Padrino Alexandro Salasar (fs. 73 v) Fdo. D^n Juan Fran^co de Castro y Careaga

680. Maria Josefa Brabo, bautizada 4 Nov 1800, de ocho días, hija de Josef Brabo y de Mª Ant^a Alfonso. Padrinos Juan Angel Lopez y Mª Ursula Dias (fs. 73 v) Fdo. D^n Juan Fran^co de Castro y Careaga

681. Mª Catalina Ledesma, bautizada 4 Nov 1800, de veinte días, hija de Roque Ledesma y de Fran^ca Blanco. Madrina Mª Isabel Romero (fs. 73 v) Fdo. D^n Juan Fran^co de Castro y Careaga

Cortesía de genealogiafamiliar.net

682. Mª Teresa, bautizada 6 Nov 1800, de dos meses, hija de Padres no conocidos. Padrinos Juan Gregorio Gomez y Catalina Sena (fs. 74) Fdo. Dⁿ Juan Franᶜᵒ de Castro y Careaga

683. Mª Ursula Chaves, bautizada 7 Nov 1800, de diez y seis días, hija de Domingo Chaves y de Dominga Garcia. Padrinos Bernardo Baes y Petrona Mesa (fs. 74) Fdo. Dⁿ Juan Franᶜᵒ de Castro y Careaga

684. Clemente, bautizado 9 Nov 1800, de ocho meses, hijo de Padres no conocidos. Madrina Mª Igª Balcasar (fs. 74) Fdo. Dⁿ Juan Franᶜᵒ de Castro y Careaga

685. Franᶜᵒ de Borja Martinez, bautizado 9 Nov 1800, de un mes, hijo de Juan Manuel Martinez y de Petrona Falcon. Padrinos Dⁿ Sebastian Falla y Mª Isabel Martinez (fs. 74) Fdo. Dⁿ Juan Franᶜᵒ de Castro y Careaga

686. Mª Manuela, bautizada 10 Nov 1800, de cuatro días, hija de Padres no conocidos. Madrina Mª Margarita de Mesa (fs. 74) Fdo. Dⁿ Juan Franᶜᵒ de Castro y Careaga

687. Josef Teodoro, bautizado 10 Nov 1800, de dos días, hijo de Padres no conocidos. Padrinos Josef Timoteo Yedmundo y Catalina Maciel (fs. 74 v) Fdo. Dⁿ Juan Franᶜᵒ de Castro y Careaga

688. Leonardo Antº, bautizado 9 Nov 1800, hijo de Padres no conocidos. Padrinos Dⁿ Josef Ocanto y Dª Juana Suares (fs. 74 v) Fdo. Dⁿ Juan Franᶜᵒ de Castro y Careaga (en la Partida no se indica la edad del Bautizado)

689. Mª Teresa Peloso, bautizada 13 Nov 1800, de un mes, hija de Juan Bautista Peloso y de Margarita Espinosa. Madrina Catalina Aguirre (fs. 74 v) Fdo. Dⁿ Juan Franᶜᵒ de Castro y Careaga

690. Mª Lorensa de la Encarnacion del Coro Uribe, nacida 10 Ago pasado, hija de Dⁿ Jose Martin del Coro Uribe y de Dª Isavel Maria de la Encarnacion Alencastro, abuelos paternos Dⁿ Nicolas del Coro Uribe y Dª Maria Ignacia Urisabel, abuelos maternos Dⁿ Victoriano Alencastro y Dª Buena Ventura Silva. Padrinos Dⁿ Serapio Benites y Dª Juana Maria de Alencastro (fs. 74 v) Fdo. Dⁿ Juan Franᶜᵒ de Castro y Careaga

691. Matias Serapio Falcon, bautizado 16 Nov 1800, de cuatro días, hijo de Juan Igº Falcon y de Mª Garcia. Padrinos Marcelino Dias y Mª Isabel Sanche (fs. 74 v) Fdo. Dⁿ Juan

Cortesía de genealogiafamiliar.net

Fran^{co} de Castro y Careaga

692.—Juan Pastor Benites, bautizado 16 Nov 1800, hijo de Bonifacio Benites y de Mª Silveria Lopez. Padrinos Justo Pastor Mazo y Manuela Sanches (fs. 75) Fdo. D^{n} Juan Fran^{co} de Castro y Careaga (en la Partida no se indica la edad del Bautizado)

693. Luis Bernardo Aguirre, bautizado 19 Nov 1800, de tres meses, hijo de Remigio Aguirre y de Mª Isabel Galarza. Padrinos Eulogio Toledo y Geronima Galarza (fs. 75) Fdo. D^{n} Juan Fran^{co} de Castro y Careaga

694. Juan Feliz Jacinto, bautizado 22 Nov 1800, de tres días, hijo de Padres no conocidos. Padrinos D^{n} Fran^{co} Valdes y Josefa Rios (fs. 75) Fdo. D^{n} Juan Fran^{co} de Castro y Careaga

695. Juana Rosa Ibarra, bautizada 23 Nov 1800, de tres meses, hija de Juan Gregorio Ibarra y de Perfecta Sosa. Padrinos Ant^{o} Ibarra y Mª Ibarra (fs. 75) Fdo. D^{n} Juan Fran^{co} de Castro y Careaga

696. Mª Cecilia, bautizada 23 Nov 1800, hija de Padres no conocidos. Padrinos Vicente Suares y M^{a} del Carmen Flor... (fs. 75) Fdo. D^{n} Juan Fran^{co} de Castro y Careaga (parte de la Partida ilegible y en la que no se indica la edad del Bautizado)

697.—Isabel B ernal, bautizada 23 Nov 1800, de seis días, hija de Pedro Donato Bernal y de Florenciana Alegre. Padrinos Bernardo Ant^{o} Alegre y Simona Quiros (fs. 75 v) Fdo. D^{n} Juan Fran^{co} de Castro y Careaga

698.—Juan Andres Falcon, bautizado 24 Nov 1800, de quince días, hijo de Pasqual Falcon y de Mª Josefa Delgado. Padrinos Miguel Geronimo Monson y Mª Ramona Monson (fs. 75 v) Fdo. D^{n} Juan Fran^{co} de Castro y Careaga

699. Maria de la Trinidad Ponce, bautizada 24 Nov 1800, de seis meses, hija de Josef Ponce y de Mª Petrona Sena. Padrinos D^{n} Fran^{co} Valdes y D^{a} Maria Ant^{a} Gonzalez (fs. 75 v) Fdo. D^{n} Juan Fran^{co} de Castro y Careaga

700. Josef Pasqual Millan, bautizado 25 Nov 1800, de ocho meses, hijo de Simon Millan y de Magdalena Ogeda. Padrinos Juan Vicente Molina y Manuela Fernand^{z} (fs. 76) Fdo. D^{n} Juan Fran^{co} de Castro y Careaga

Cortesía de genealogiafamiliar.net

701. Mª Josefa Torres, bautizada 28 Nov 1800, de tres días, hija de Domingo Torres y de Mª Franca Soto. Padrinos Francº Mendes y Petrona Salinas (fs. 76) Fdo. Dn Juan Francº de Castro y Careaga

702. Mauricia Aquino, bautizada 1 Dic 1800, de dos meses, hija de Ramon Aquino y de Mª Isabel Cabrera. Madrina Micaela Insaurralde (fs. 76) Fdo. Dn Juan Francº de Castro y Careaga

703. Andrea, bautizada 1 Dic 1800, hija de Padres no conocidos. Padrinos Juan Milichi y Mª Dionisia Zacarias (fs. 76) Fdo. Dn Juan Francº de Castro y Careaga (en la Partida no se indica la edad de la Bautizada)

704. Josef Feliciano, bautizado 5 Dic 1800, de tres meses, hijo de Padres no conocidos. Padrinos Dn Juan Tomas Rolon y Margarita Duran (fs. 76) Fdo. Dn Juan Francº de Castro y Careaga

705. Manl Antº Toledo, bautizado 6 Dic 1800, de cuatro meses, hijo de Juan Tomas Toledo y de Mª Blasia Nuñes. Padrinos Juan Gregorio Lopez y Mª Antª Gauna (fs. 76 v) Fdo. Dn Juan Francº de Castro y Careaga

706. Francº de Borja Martinez, bautizado 10 Set 1800, de un día, hijo de Juan Manuel Martinez y de Petrona Falcon. Padrinos Dn Sebastian Falla y Mª Isabel Martinez (fs. 76 v) Fdo. Dn Juan Francº de Castro y Careaga

707. Francº Xavier Mendes, bautizado 6 Dic 1800, de tres días, hijo de Silvº Mendes y de Mª Soto. Padrinos Josef Francº Leyes y Mª Catalina Rodrigz (fs. 76 v) Fdo. Dn Juan Francº de Castro y Careaga

708. Francº Xavier Sanches, bautizado 6 Dic 1800, de tres días, hijo de Pedro Antº Sanches y de Mª Antª Benites. Padrinos Lucas Barrios y Margarita Frutos (fs. 76 v) Fdo. Dn Juan Francº de Castro y Careaga

709. Florenciana Godoy, bautizada 7 Dic 1800, de dos meses, hija de Bartolo Godoy y de Mª Mercedes Chaves. Padrino Bernardo Toledo (fs. 77) Fdo. Dn Juan Francº de Castro y Careaga

710. Maria Barbara, bautizada 8 Dic 1800, de cinco días, hija de Padres no conocidos. Padrinos Juan Manuel Peres y Lorensa Almiron (fs. 77) Fdo. Dn Juan Francº de Castro y Careaga

711. Mª Margarita Sanches, bautizada 8 Dic 1800, de dos meses, hija de Pedro Nolasco Sanches y de Felipa Osorio. Madrina

Cortesía de genealogiafamiliar.net

Isabel Alegre (fs. 77) Fdo. D^n Juan Fran^co de Castro y Careaga

712. Mª de la Concepcion, bautizada 11 Dic 1800, de cinco días, hija de Padres no conocidos. Madrina Mª Lorensa Osuna (fs. 77) Fdo. D^n Juan Fran^co de Castro y Careaga

713. Mª Barbara, bautizada 11 Dic 1800, de ocho días, hija de Padres no conocidos. Madrina Ramona Monson (fs. 77) Fdo. D^n Juan Fran^co de Castro y Careaga

714. Juan Esteban Gomez, bautizado 11 Dic 1800, de tres meses, hijo de Manuel Gomez y de Fran^ca Ant^a Lopez. Padrinos Hilario Lopez y Florenciana Maldonado (fs. 77 v) Fdo. D^n Juan Fran^co de Castro y Careaga

715. Mª Barbara Torres, bautizada 11 Dic 1800, de un año, hija de Jose Torres y de Mª Ignacia Salcedo. Padrinos D^n Juan Man^l Salcedo y Dª Josefa Basualdo (fs. 77 v) Fdo. D^n Juan Fran^co de Castro y Careaga

716. Mª Nicolasa de la Concepcion Peres, hija de Fran^co Xavier Peres y de Mª Hilaria Silva. Padrinos Fran^co Fernand^z y Mª Lorensa Sebastiani, realizado en el Pueblo de Garsas (fs. 77 v) Fdo. D^n Juan Fran^co de Castro y Careaga

717. Mª Petrona Alegre, bautizada 14 Dic 1800, de quince días, hija de Juan Man^l Alegre y de Mª Clara Romero. Madrina Josefa Isabel Romero (fs. 78) Fdo. D^n Juan Fran^co de Castro y Careaga

718. Domingo, bautizado 14 Dic 1800, de año y cinco meses, hijo de Padres no conocidos. Padrinos Pedro Nolasco Gomez y Mª Dolor^s Quintana (fs. 78) Fdo. D^n Juan Fran^co de Castro y Careaga

719. Justo Pastor Villordo, bautizado 15 Dic 1800, de cuatro meses, hijo de Ramon Villordo y de Mª Gregoria Gonzalez. Padrinos Fran^co Xavier Mieres y Mª Ant^a Juanlindo (fs. 78) Fdo. D^n Juan Fran^coo de Castro y Careaga

720. Mª Angela, bautizada 15 Dic 1800, de cinco días, hija de Padres no conocidos. Padrinos Juan Bentura Quiros y Mª Josefa ... (fs. 78) Fdo. D^n Juan Fran^co de Castro y Careaga (parte de la Partida ilegible)

721. M^a del Transito Ayala, bautizada 16 Dic 1800, de cuatro meses, hija de Severino Ayala y de Mª Ignacia Frutos. Padrinos Bartolo Monson y Fran^ca Ant^a Romero (fs. 78 v) Fdo. D^n

Cortesía de genealogiafamiliar.net

Isabel Alegre (fs. 77) Fdo. D^n Juan Fran^co de Castro y Careaga

712. Mª de la Concepcion, bautizada 11 Dic 1800, de cinco días, hija de Padres no conocidos. Madrina Mª Lorensa Osuna (fs. 77) Fdo. D^n Juan Fran^co de Castro y Careaga

713. Mª Barbara, bautizada 11 Dic 1800, de ocho días, hija de Padres no conocidos. Madrina Ramona Monson (fs. 77) Fdo. D^n Juan Fran^co de Castro y Careaga

714. Juan Esteban Gomez, bautizado 11 Dic 1800, de tres meses, hijo de Manuel Gomez y de Fran^ca Ant^a Lopez. Padrinos Hilario Lopez y Florenciana Maldonado (fs. 77 v) Fdo. D^n Juan Fran^co de Castro y Careaga

715. Mª Barbara Torres, bautizada 11 Dic 1800, de un año, hija de Jose Torres y de Mª Ignacia Salcedo. Padrinos D^n Juan Man^l Salcedo y Dª Josefa Basualdo (fs. 77 v) Fdo. D^n Juan Fran^co de Castro y Careaga

716. Mª Nicolasa de la Concepcion Peres, hija de Fran^co Xavier Peres y de Mª Hilaria Silva. Padrinos Fran^co Fernand^z y Mª Lorensa Sebastiani, realizado en el Pueblo de Garsas (fs. 77 v) Fdo. D^n Juan Fran^co de Castro y Careaga

717. Mª Petrona Alegre, bautizada 14 Dic 1800, de quince días, hija de Juan Man^l Alegre y de Mª Clara Romero. Madrina Josefa Isabel Romero (fs. 78) Fdo. D^n Juan Fran^co de Castro y Careaga

718. Domingo, bautizado 14 Dic 1800, de año y cinco meses, hijo de Padres no conocidos. Padrinos Pedro Nolasco Gomez y Mª Dolor^s Quintana (fs. 78) Fdo. D^n Juan Fran^co de Castro y Careaga

719. Justo Pastor Villordo, bautizado 15 Dic 1800, de cuatro meses, hijo de Ramon Villordo y de Mª Gregoria Gonzalez. Padrinos Fran^co Xavier Mieres y Mª Ant^a Juanlindo (fs. 78) Fdo. D^n Juan Fran^co de Castro y Careaga

720. Mª Angela, bautizada 15 Dic 1800, de cinco días, hija de Padres no conocidos. Padrinos Juan Bentura Quiros y Mª Josefa ... (fs. 78) Fdo. D^n Juan Fran^co de Castro y Careaga (parte de la Partida ilegible)

721. M^a del Transito Ayala, bautizada 16 Dic 1800, de cuatro meses, hija de Severino Ayala y de Mª Ignacia Frutos. Padrinos Bartolo Monson y Fran^ca Ant^a Romero (fs. 78 v) Fdo. D^n

Cortesía de genealogiafamiliar.net

Juan Franco de Castro y Careaga

722. Juan Gregorio Zacarias, bautizado 16 Dic 1800, de nueve meses, hijo de Bernardo Zacarias y de Franca Velasco. Madrina Da Mara Anta Alegre (fs. 78 v) Fdo. Dn Juan Franco de Castro y Careaga

723. Ma Eusebia Dias, bautizada 17 Dic 1800, de cuatro días, hija de Franco Anto Dias y de Ma del Carmen Ayala. Padrinos Manl Bonifacio Dias y Da Juana Isabel Dias (fs. 78 v) Fdo. Dn Juan Franco de Castro y Careaga

724. Ma Mercedes Toledo, bautizada 17 Dic 1800, de dos meses, hija de Josef Mariano Toledo y de Franca Castillo. Madrina Tomasa Xara (fs. 78 v) Fdo. Dn Juan Franco de Castro y Careaga

725. Ma de la Concepcion Peres, bautizada 18 Dic 1800, de tres días, hija de Narciso Peres y de Ignacia Leguisamon. Padrinos el Capn Dn Nicolas Lopez y Da Ma Josefa Mas (fs. 79) Fdo. Dn Juan Franco de Castro y Careaga

726. Franco de Borja, bautizado 20 Dic 1800, de dos meses, hijo de Padres no conocidos. Padrinos Juan Josef Pires y Ma Paula Rodrigz (fs. 79) Fdo. Dn Juan Franco de Castro y Careaga

727. Carlos, bautizado 21 Dic 1800, de dos meses, hijo de Padres no conocidos. Padrinos Vicente Martinz y Franca Gomez (fs. 79) Fdo. Dn Juan Franco de Castro y Careaga

728. Hipolita, bautizada 21 Dic 1800, de cuatro meses, hija de Padres no conocidos. Padrinos Josef Anto Maciel y Rosa Araujo (fs. 79) Fdo. Dn Juan Franco de Castro y Careaga

729. Josef Anto Eduardo Ballueca, bautizado 12 Dic 1800, de dos días, hijo de Dn Buenaventura Balluenca y de Ma del Carmen Acosta, abuelos paternos Dn Bernardo Balluenca y Da Manuela Quintana, naturales de Viscaya, abuelos maternos Marcos Acosta y Agueda Calderon. Padrino Dn Josef Anto Peñalver (fs. 79 v) Fdo. Dn Juan Franco de Castro y Careaga

730. Juan Pablo Mesa, bautizado 22 Dic 1800, nacido 26 Jun pasado, hijo de Manl Mesa y de Franca Ximens. Padrinos Dn Josef Luis Madariaga y Da Ma de los Angeles Acosta (fs. 79 v) Fdo. Dn Juan Franco de Castro y Careaga

731. Cipriano Soto, bautizado 24 Dic 1800, de un mes, hijo de Nicolas Soto y de Madre no conocida. Padrinos Pedro Anto Ramires y Ma de los Angeles Dure (fs. 79 v) Fdo. Dn Juan Franco

Cortesía de genealogiafamiliar.net

de Castro y Careaga

732.- Mª Nicolasa Vallejos, bautizada 24 Dic 1800, de dos días, hija de Josef Antº Vallejos y de Manuela Almiron. Madrina Mª Franca Ojeda (fs. 79 v) Fdo. Dn Juan Francº de Castro y Careaga

733. Mª Serafina Lopez, bautizada 25 Dic 1800, nacida 13 Nov pasado, hija de Dn Gaspar Lopez y de Da Serafina Carvallo. Padrinos Dn Juan Josef Lopez y Da Franca Xaviera Aguirre (fs. 80) Fdo. Dn JUan Francº de Castro y Careaga

734.- Mª Luisa Rolon, bautizada 27 Dic 1800, de cinco meses, hija de Juan Josef Rolon y de Mª Franca Frutos. Padrina Mª Garcia (fs. 80) Fdo. Dn Juan Francº de Castro y Careaga

735.- Santiago Apolinar Vallejos, bautizado 27 Dic 1800, de cinco meses, hijo de Nicolas Vallejos y de ... Padrinos Dn Feliz Llano y Da Mª del Carmen Benites (fs. 80) Fdo. Dn Juan Francº de Castro y Careaga (parte de la Partida ilegible)

736. Tomas Peres, bautizado 29 Dic 1800, de dos días, hijo de Luciano Peres y de Lorensa Canteros. Padrinos Julian de Acebedo y Petrona Irrasabal (fs. 80 v) Fdo. Dn Juan Francº de Castro y Careaga

737. Manuela Coseres, bautizada 29 Dic 1800, de cinco días, hija de Josef Pasqual Coseres y de Bartola Gomez. Madrina Manuela Fernandz (fs. 80 v) Fdo. Dn Juan Francº de Castro y Careaga

738.- Bernardo Riquelme, bautizado 31 Dic 1800, de cuatro meses, hijo de Vicente Riquelme y de Geronima Acebedo. Padrinos Francº Sanches Negrete y Andrea Acebedo (fs. 80 v) Fdo. Dn Juan Francº de Castro y Careaga

739. Josef Ponciano Lopez, bautizado 1 Ene 1801, de un mes y diez días, hijo de Manuel Lopez y de Melchora Orduña. Padrinos Santiago Bargas y Ana Sanches (fs. 80 v) Fdo. Dn Juan Francº de Castro y Careaga

740. Manuel Silva, bautizado 2 Ene 1801, de dos días, hijo de Bautista Silva y de Juana Vega. Padrinos Juan Tomas Ogeda y Rosa Vega (fs. 81) Fdo. Dn Juan Francº de Castro y Careaga

741. Mª del Rosario Gauna, bautizada 4 Ene 1801, de dos meses, hija de Francº Antº Gauna y de Juana Sosa. Padrinos Maria-

Cortesía de genealogiafamiliar.net

no Lara y Catalina Vega (fs. 81) Fdo. D^n Juan Fran^co de Castro y Careaga

742. Inocencio, bautizado 4 Ene 1801, de cuatro meses, hijo de Padres no conocidos. Padrinos Leon Medina y Paula Toledo (fs. 81) Fdo. D^n Juan Fran^co de Castro y Careaga

743. Juan Tomas, bautizado 6 Ene 1801, de diez y nueve días, hijo de Padres no conocidos. Padrinos Justo Pastor Mazo y Sebastiana Ro... (fs. 81) Fdo. D^n Juan Fran^co de Castro y Careaga (parte de la Partida ilegible)

744. Miguel Geronimo, bautizado 6 Ene 1801, de un mes, hijo de Padres no conocidos. Padrinos Enrrique Doming^z y Maria Ant^a Flores (fs. 81 v) Fdo. D^n Juan Fran^co de Castro y Careaga

745. Maria Mercedes Alvares, bautizada 7 Ene 1801, de cinco días, hija de Sebastian Alvares y de Agustina Rosa Vergara. Padrinos Jose Alvares y Josefa Alvares (fs. 81 v) Fdo. D^n Juan Fran^co de Castro y Careaga

746. Fran^co Xavier Rodrig^z, bautizado 7 Ene 1801, de un mes y siete días, hijos de Pablo Rodrig^z y de Mª Rosa Aguirre. Padrinos Pedro Jose Aguirre y Mª Luisa Aguirre (fs. 81 v) Fdo. D^n Juan Fran^co de Castro y Careaga

747. Juliana Braga, bautizada 8 Ene 1801, de dos días, hija de Alonso Braga, natural de Galicia y de Ant^a Rosa Alvares. Padrinos D^n Santiago Gonzalez y Dª Juana Almiron (fs. 81 v) Fdo. D^n Juan Fran^co de Castro y Careaga

748. Monica Ant^a Romero, bautizada 10 Ene 1801, de seis meses, hija de Marcos Romero y de Mª Ignacia Gonzalez. Madrina Juana Galarsa (fs. 82) Fdo. D^n Juan Fran^co de Castro y Careaga

749. Nicolas Maria Bergara, bautizado 11 Ene 1801, de un mes, hijo de Martin Bergara y de Josefa Vera. Padrino Salvador Gomez (fs. 82) Fdo. D^n Juan Fran^co de Castro y Careaga

750. Luis Gonzaga Istigarribia, bautizado 12 Ene 1801, de tres días, hijo de Rumualdo Istigarribia y de Mª Petrona Falcon. Padrinos Justo Pastor Mazo y Manuela Sanches Negrete (fs. 82) Fdo. D^n Juan Fran^co de Castro y Careaga

751. Mª Geronima Barrios, bautizada 15 Ene 1801, de tres meses y medio, hija de Josef Ig^o Barrios de Almiron y de Margarita de Sosa. Madrina Juana Valensuela (fs. 82) Fdo. D^n Juan Fran^co de Castro y Careaga

752. Mª Fran^ca Fernand^z, bautizada 18 Ene 1801, de dos meses,

Cortesía de genealogiafamiliar.net

hija de Juan Bautista Fernandz y de Sebastiana Gomez. Padrinos Dn Josef Anto Peñalver y Da Catalina Bergara (fs. 82 v) Fdo. Dn Juan Franco de Castro y Careaga

753. Eustaquio Fernandz, bautizado 19 Ene 1801, de dos meses, hijo de Santiago Fernandz y de Catalina Palacios. Padrinos Capn Dn Felipe Sanches (fs. 82 v) Fdo. Dn Juan Franco de Castro y Careaga

754. Hilario Custidiano, bautizado 19 Ene 1801, de seis días, hijo de Josef Anto Custidiano y de Melchora Benites. Padrinos Juan de la Cruz Insauralde y Ma Clara Roxas de Aranda (fs. 82 v) Fdo. Dn Juan Franco de Castro y Careaga

755. Pedro Josef Maria, bautizado 19 Ene 1801, de cuatro días, hijo de Padres no conocidos. Padrinos Dn Anto Hidalgo y Ma Mercedes Corrales (fs. 82 v) Fdo. Dn Juan Franco de Castro y Careaga

756. Pablo Gomez, bautizado 20 Ene 1801, de seis días, hijo de Manuel Anto Gomez y de Margarita Lensinas. Padrino Juan Bautista Valensuela (fs. 83) Fdo. Dn Juan Franco de Castro y Careaga

757. Ma Ruperta Cristaldo, bautizada 21 Ene 1801, de tres meses, hija de Josef Cristaldo y de Ma Isabel Contreras. Padrinos Franco de Soto y Petrona Toledo (fs. 83) Fdo. Dn Juan Franco de Castro y Careaga

758. Hilario Espinosa, bautizado 21 Ene 1801, de siete días, hijo de Mariano Espinosa y de Bernarda Soto. Padrinos Mariano Maldonado y Ana Maldonado (fs. 83) Fdo. Dn Juan Franco de Castro y Careaga

759. Juan Marcos Correa, bautizado 22 Ene 1801, de cuatro meses, hijo de Pablo Correa y de Maria Antonia de Zalazar. Padrinos Bartolo Zavala y Maria Josefa Zavala (fs. 83) Fdo. Dn Juan Franco de Castro y Careaga

760. Ines Coseres, bautizada 24 Ene 1801, de tres días, hija de Pedro Anto Coseres y de Ma Josefa Ibarra. Madrina Marcela Romero (fs. 83) Fdo. Dn Juan Franco de Castro y Careaga

761. Ma Josefa, bautizada 24 Ene 1801, de siete meses, hija de Padres no conocidos. Madrina Bartola Delgado (fs. 83 v) Fdo. Dn Juan Franco de Castro y Careaga

762. Domingo Anto Leguisamon, bautizado 25 Ene 1801, de cuatro

Cortesía de genealogiafamiliar.net

meses, hijo de Fran^{co} Xavier Leguisamon y de Juliana Aguirre. Padrinos Pedro Rambao y Valeriana Ensinas (fs. 83 v) Fdo. D^{n} Juan Fran^{co} de Castro y Careaga

763. Petrona Paula Aguilar, bautizada 28 Ene 1801, de dos días, hija de Juan Josef Aguilar y de Lorensa Valensuela. Padrinos Josef Pichoto y Olivera y Rosa Silva (fs. 83 v) Fdo. D^{n} Juan Fran^{co} de Castro y Careaga

764.—Manuela Salinas, bautizada 28 Ene 1801, de veintidos días, hija de Fran^{co} Salinas y de Ant^{a} Rosa Dure. Padrinos el Comandante D^{n} Josef Ponciano Rolon y Dª Mª Rosa Rolon (fs. 83 v) Fdo. D^{n} Juan Fran^{co} de Castro y Careaga

765.—M^{a} del Rosario Amarilla, bautizada 7 Feb 1801, de tres días, hija natural de D^{n} Juan Vic... Amarilla y de Dª Bernarda Basualdo. Padrinos D^{n} Timoteo Yedmundo y Dª Bernarda Basualdo (nota al margen: Legitimada p^{r} su leg^{t} Mat... ve... día 3 de M... de 1804) (fs. 83 v) Fdo. D^{n} Juan Fran^{co} de Castro y Careaga (partida muy destruída)

766.—Man^{l} Ant^{o} Contreras, bautizado 17 Abr 1801, de veintitres días, hijo de Juan Alverto Contreras y de Teresa Lopez. Padrinos Juan Simon Frutos y Magdalena Palacios (fs. 84) Fdo. D^{n} Juan Fran^{co} de Castro y Careaga

767.—Mª Gregoria Peres, bautizada 17 Abr 1801, de un mes, hija de Ant^{o} Peres y de Isabel Contreras. Padrinos Juan Tomas Cristaldo y Margarita Frutos (fs. 84) Fdo. D^{n} Juan Fran^{co} de Castro y Careaga

768. Serapia Romero, bautizada 17 Abr 1801, de diez meses, hija de Pedro Romero y de Mª Clara Alegre. Padrinos Fulgencio Lara y Magdalena Florentin (fs. 84) Fdo. D^{n} Juan Fran^{co} de Castro y Careaga

769.—Josef Antonio Arze, bautizado 17 Abr 1801, de un mes y quince días, hijo de Josef Arze y de Mª Hilaria Sanches. Padrinos Bonifacio Ramires y Mª Dominga Rubio (fs. 84) Fdo. D^{n} Juan Fran^{co} de Castro y Careaga

770.—Fran^{ca} Policarpa Amarilla, bautizada 27 Ene 1801, de ... días, hija de Fran^{co} Xavier Amarilla y de Mª de la Cruz Sanches. Padrinos Josef Ant^{o}, esclavo del Alferes R... D^{n} Serapio Benites e Isabel Mendes (fs. 84 v) Fdo. D^{n} Juan Fran^{co} de Castro y Careaga (parte de la Partida ilegible)

771.—Manuel de los Reyes Esquivel, bautizado 1 Feb 1801, de vein-

Cortesía de genealogiafamiliar.net

tiun días, hijo de Pasqual Esquivel y de Buenaventura Valensuela. Padrinos Juan Esquivel y Juana Mª Valensuela (fs. 84 v) Fdo. Dn Juan Francco de Castro y Careaga

772. Juan Agustin Ogeda, bautizado 1 Feb 1801, de cinco meses, hijo de Santos Ogeda y de Feliciana Montiel. Padrinos Pedro Jose Ramires y Eugenia Montiel (fs. 84 v) Fdo. Dn Juan Francco de Castro y Careaga

773. Mª de los Santos Peres, bautizada 2 Feb 1801, de tres meses, hija de Roque Peres y de Juana Almiron. Madrina Bernarda Morales (fs. 84 v) Fdo. Dn Juan Francco de Castro y Careaga

774. Pedro Francisco, bautizado 2 Feb 1801, de un mes, hijo de Padres no conocidos. Madina ... Paula Toledo (fs. 85) Fdo. Dn Juan Francco de Castro y Careaga (parte de la Partida destruída)

775. Mª Ines, bautizada 2 Feb 1801, de doce días, hija de Padres no conocidos. Padrinos Antonio Sandoval y Juana Monson (fs. 85) Fdo. Dn Juan Francco de Castro y Careaga

776. Mª Ignacia Alfonso, bautizada 3 Feb 1801, de tres días, hija de ... Alfonso y de Ana Sanches. Madrina Mª Francca ... (fs. 85) Fdo. Dn Juan Francco de Castro y Careaga (parte de la Partida ilegible)

777. Francisca Rosa Mesa, bautizada 3 Feb 1801, de cinco meses, hija de Inocencio Mesa y de Agustina Alfonso. Madrina Mª del Carmen Gonzalez (fs. 85) Fdo. Dn Juan Francco de Castro y Careaga

778. Mª Tomasa Escalon, bautizada 4 Feb 1801, de cuatro meses y un día, hija de Aniceto Losano Escalon y de Francca Anta Mesa. Padrino Domingo Gomez Blanco (fs. 85 v) Fdo. Dn Juan Francco de Castro y Careaga

779. Mª del Rosario, bautizada 6 Feb 1801, de tres dias, hija de Padres no conocidos. Padrinos Timoteo Yedmundo y Petrona Martinez (fs. 85 v) Fdo. Dn Juan Francco de Castro y Careaga

780. Juan Simon Andres Sanches, bautizado 7 Feb 1801, de dos meses, hijo de Francco Sanches y de Geronima Ramires. Padrinos Juan Silverio Arriola y Francca Anta Juanlindo (fs. 85 v) Fdo. Dn Juan Francco de Castro y Careaga

781. Migl Angel Galvan, bautizado 9 Feb 1801, de dos días, hijo de Josef Anto Galvan y de Francca Anta Sanches. Padrinos

Cortesía de genealogiafamiliar.net

Man[l] Bonifacio Dias y Ana Sanches (fs. 85 v) Fdo. D[n] Juan Fran[co] de Castro y Careaga

782. Miguel Francisco Gutierres, bautizado 11 Feb 1801, de tres días, hijo de Juan Ig[o] Gutierres y de Manuela Lugo. Padrinos Josef Fran[co] ... y Manuela Romero (fs. 86) Fdo. D[n] Juan Fran[co] de Castro y Careaga (parte de la Partida ilegible)

783. Maria Catalina, bautizada 11 Feb 1801, de seis meses, hija de Padres no conocidos. Padrinos Fran[co] Ant[o] ... y M[a] Clara Silva (fs. 86) Fdo. D[n] Juan Fran[co] de Castro y Careaga (parte de la Partida ilegible)

784. M[a] Ant[a] Baes, bautizada 13 Feb 1801, de quince días, hija de Ig[o] Baes y de Pasquala Alegre. Madrina M[a] del Rosario Alegre (fs. 86) Fdo. D[n] Juan Fran[co] de Castro y Careaga

785. M[a] de los Angeles Ogeda, bautizada 14 Feb 1801, de dos años, hija de Bartolo Ogeda y de M[a] Ignacia Insaurralde. Padrinos Juan Angel Colman y M[a] Florinda Castillo (fs. 86) Fdo. D[n] Juan Fran[co] de Castro y Careaga

786. Jose Faustino Brabo, bautizado 19 Feb 1801, de cinco días, hijo de Ant[o] Brabo y de Josefa Isabel de Mesa. Padrinos D[n] Pedro Inocencio Cano y D[a] Isabel Blanco (fs. 86 v) Fdo. D[n] Juan Fran[co] de Castro y Careaga

787. M[a] Eulalia Villanueba, bautizada 20 Feb 1801, de cuatro días, hija de Felipe Villanueva y de Bonifacia Lopez. Padrinos Justo Pastor Mazo y M[a] Ig[a] Insaurralde (fs. 86 v) Fdo. D[n] Juan Fran[co] de Castro y Careaga

788. Isidora Maidana, bautizada 20 Feb 1801, de catorce meses, hija de Pedro Pablo Maidana y de Josefa Vallejos. Madrina Fran[ca] Melgarejo (fs. 86 v) Fdo. D[n] Juan Fran[co] de Castro y Careaga

789. Juan Faustino Aguirre, bautizado 21 Feb 1801, de siete días, hijo de Josef Hilario Aguirre y de Noverta Sena. Padrinos D[n] Gaspar Lopez y D[a] M[a] Fran[ca] Alvares (fs. 86 v) Fdo. D[n] Juan Fran[co] de Castro y Careaga

790. Petrona Hernandez, bautizada 23 Feb 1801, de dos días, hija de Bonifacio Hernandez y de M[a] del Carmen Parras. Padrinos el Presb[o] D[n] Manuel Maciel y D[a] Rosa Cabral (fs. 87) Fdo. D[n] Juan Fran[co] de Castro y Careaga

791. Lino Ant[o] Maciel, bautizado 26 Feb 1801, de cinco meses, hijo de Faustino Maciel y de Andrea Soler. Padrinos Jose

Cortesía de genealogiafamiliar.net

Antº Mas y Mariana Soler (fs. 87) Fdo. Dn Juan Franco de Castro y Careaga

792. Mª Josefa Quiros, bautizada 26 Feb 1801, de dos días, hija de Juan Bautista Quiros y de Mª Paula Gonzalez. Padrinos Jose Pichoto y Rosa Silva (fs. 87) Fdo. Dn Juan Franco de Castro y Careaga

793. Mª Margarita Gonzalez, bautizada 26 Feb 1801, de cuatro días, hija de Diego Gonzalez y de Mª Josefa Veron. Padrinos Dn Lorenso Plaza y Mª del Rosario Sanches (fs. 87) Fdo. Dn Juan Franco de Castro y Careaga

794. Mª Juliana Barrios, bautizada 26 Feb 1801, de seis días, hija de Juan ... y de Manuela ... Padrinos ... (fs. 87) Fdo. Dn Juan Franco de Castro y Careaga (parte de la Partida destruída)

795. Mª Pastora Encinas, bautizada 1 Mar 1801, de cinco días, hija de Juan Antº Ensinas y de Manuela Aldana. Padrinos Julian Montiel y Mª ... Aldana (fs. 87 v) Fdo. Dn Juan Franco de Castro y Careaga (parte de la Partida ilegible)

796. Manuel Gregorio Zacarias, bautizado 8 Mar 1801, de veintitres días, hijo de Dn Fernando Zacarias y de Franca Gomez. Padrinos Dn Jose del Coro Uribe y Da Juana Mª Alencastro (fs. 87 v) Fdo. Dn Juan Franco de Castro y Careaga

797. Mª Geronima Lensinas, bautizada 9 Mar 1801, de cinco meses, hija de Sebastian Lensinas y de Mª Basques. Padrinos Josef Igº Esquibel y Leonarda Esquibel (fs. 87 v) Fdo. Dn Juan Franco de Castro y Careaga

798. Juan Leon Ramires, bautizado 9 Mar 1801, de cinco meses, hijo de Josef Ramires y de Mª Peloso. Padrinos Juan Leon Ibarra y Perfecta Sosa (fs. 87 v) Fdo. Dn Juan Franco de Castro y Careaga

799. Mª Luisa Rudecinda ..., bautizada 9 Mar 1801, de nueve días, hija de Dn Felipe Dias Colodrero y de ... Fernandz, Padrinos ... (fs. 87 v) Fdo. Dn Juan Franco de Castro y Careaga (parte de la Partida destruída)

800. Mª Manuela Martinz, bautizada 10 Mar 1801, hija de Josef Antº Martinz y de Pasquala Sosa. Padrinos Lucas Barrios y Margarita Frutos (fs. 88) Fdo. Dn Juan Franco de Castro y Careaga (en la Partida no se indica edad de la Bautizada)

801. Carlos Sena, bautizado 12 Mar 1801, de un mes y doce días,

Cortesía de genealogiafamiliar.net

hijo de Domingo Sena y de Sebastiana Portillo. Padrino Pedro Nolasco Blanco (fs. 88) Fdo. D^{n} Juan Fran^{co} de Castro y Careaga

802. Mª Catalina Sena, bautizada 12 Mar 1801, de dos meses, hija de Leon Sena y de Mª Ig^{a} Portillo. Madrina Mª Ibarra (fs. 88) Fdo. D^{n} Juan Fran^{co} de Castro y Careaga

803. Juan Bautista, bautizado 11 Mar 1801, de seis días, hijo de Padres no conocidos. Madrina Mª Geronima Delgado (fs. 88) Fdo. D^{n} Juan Fran^{co} de Castro y Careaga

804. Mª Gregoria, bautizada 12 Mar 1801, de dos días, hija de Padres no conocidos. Padrinos Juan Angel Lopez y Mª Ursula Dias (fs. 88) Fdo. D^{n} Juan Fran^{co} de Castro y Careaga

805. Mª Gregoria Almiron, bautizada 13 Mar 1801, de dos días, hija de Nicolas Almiron y de M^{a} del Carmen Ruidias. Padrinos Lorenso Pedroso y Rosa Gonzalez (fs. 88 v) Fdo. D^{n} Juan Fran^{co} de Castro y Careaga

806. Gregorio Ant^{o} Valdes, bautizado 13 Mar 1801, de dos días, hijo de D^{n} Fran^{co} Valdes y de Dª Mª Ant^{a} Gonzalez, abuelos paternos D^{n} Man^{l} Ant^{o} Valdes y Dª Fran^{ca} Valdes, abuelos maternos D^{n} Santiago Gonzalez y Dª Margarita Cabral. Padrinos D^{n} Santiago Gonzalez y Dª Juana Almiron (fs. 88 v) Fdo. D^{n} Juan Fran^{co} de Castro y Careaga

807. Juan Tomas Godoi, bautizado 14 Mar 1801, de diez y ocho días, hijo de Santiago Godoy y de Dominga Ledesma. Padrinos Norverto Segovia y Leonarda Segovia (fs. 88 v) Fdo. D^{n} Juan Fran^{co} de Castro y Careaga

808. Hipolito Maria Duarte, bautizado 18 Mar 1801, de siete meses, hijo de Josef Ramon Duarte y de Mª Isabel Salazar. Padrinos D^{n} Sebastian Vallejos (fs. 89) Fdo. D^{n} Juan Fran^{co} de Castro y Careaga

809. Juan Jose Caseres, bautizado 20 Mar 1801, de dos días, hijo de Juan Benito Casares y de Mª Petrona Alvares. Padrinos D^{n} Fran^{co} Xavier Ruda y Leonarda Garcia (fs. 89) Fdo. D^{n} Juan Fran^{co} de Castro y Careaga

810. Serapio, bautizado 20 Mar 1801, de cinco meses, hijo de Padres no conocidos. Madrina Josefa Moran (fs. 89) Fdo. D^{n} Juan Fran^{co} de Castro y Careaga

811. Josef Luis Vallejos, bautizado 20 Mar 1801, de ocho días, hijo del Cap^{n} D^{n} Sebastian Vallejos y de Dª Petrona Alegre.

Cortesía de genealogiafamiliar.net

Padrinos Dⁿ Manuel Zamudio, Tenᵗᵉ de Cura y Dª Mª Luisa Almiron (fs. 89) Fdo. Dⁿ Juan Franᶜᵒ de Castro y Careaga

812. Gregorio Zacarias Sanches, bautizado 27 Mar 1801, de diez y seis días, hijo de Pedro Sanches Negrete y de Magdalena Alcaras. Padrinos Dⁿ Franᶜᵒ Baldes y Dª Mª Antonia Gonzalez (fs. 89 v) Fdo. Dⁿ Juan Franᶜᵒ de Castro y Careaga

813. Mª Gerarda Escalante, bautizada 27 Mar 1801, de quince días, hija de Miguel Escalante y de Inocencia Romero. Madrina Dionisia Romero (fs. 89 v) Fdo. Dⁿ Juan Franᶜᵒ de Castro y Careaga

814. Maria de los Dolorˢ, bautizada 28 Mar 1801, de dos días, hija de Padres no conocidos. Padrinos Josef Antᵒ Silva y Rosa Gomez (fs. 89 v) Fdo. Dⁿ Juan Franᶜᵒ de Castro y Careaga

815. Jose Mariano Gomez, bautizado 29 Mar 1801, de cuatro días, hijo legítimo de Dⁿ Juan Gomez y de Dª Juana Rodriguez. Padrinos Dⁿ Juan Buena Ventura Asevedo y Dª Florenciana Rodrigues (fs. 89 v) Fdo. Dⁿ Juan Franᶜᵒ de Castro y Careaga

816. Geronima Flores, bautizada 31 Mar 1801, de tres meses, hija de Manuel Flores y de Franᶜª Paula Acebedo. Padrinos Franᶜᵒ Sanches y Petrona Palacios (fs. 90) Fdo. Dⁿ Juan Franᶜᵒ de Castro y Careaga

817. Mª Angela, bautizada 31 Mar 1801, de tres días, hija de Padres no conocidos. Padrinos Timoteo Zedmundo y Mª Franᶜª Juanlindo (fs. 90) Fdo. Dⁿ Juan Franᶜᵒ de Castro y Careaga

818. Mª Ramona Ledesma, bautizada 29 Mar 1801, de un mes y quince días, hija de Ramon Ledesma y de Mª Bernarda Romero. Padrinos Juan Josef Gomez y Mª Josefa Esquibel (fs. 90) Fdo. Dⁿ Juan Franᶜᵒ de Castro y Careaga

819. Maria de la Cruz Romero, bautizada 31 Mar 1801, de quince días, hija de Asencio Romero y de Agustina Rosa Arze. Madrina Juana Maria Delgado (fs. 90) Fdo. Dⁿ Juan Franᶜᵒ de Castro y Careaga

820. Luis Gonzaga Soto, bautizado 31 Mar 1801, de diez días, hijo de Manuel Soto y de Juana Isabel Barrios. Padrinos Luis Pastor Mazo y Ramona Romero (fs. 90 v) Fdo. Dⁿ Juan Franᶜᵒ de Castro y Careaga

821. Mª del Carmen Romero, bautizada 5 Abr 1801, de cuatro meses, hija de Manuel Romero y de Angela Cristaldo. Padrinos Franᶜᵒ

Cortesía de genealogiafamiliar.net

Soto y Petrona Toledo (fs. 90 v) Fdo. Dn Juan Franco de Castro y Careaga

822.—Franca de Paula, bautizada 5 Abr 1801, de cuatro días, hija de Padres no conocidos. Padrinos Josef Mariano Vallejos y Maria Paula Sanches (fs. 90 v) Fdo. Dn Juan Franco de Castro y Careaga

823. Maria Vicenta Veron, bautizada 5 Abr 1801, de cinco días, hija de Juan Ramon Veron y de Rosa Godoy. Padrinos Anto Domingz y Margarita Godoy (fs. 90 v) Fdo. Dn Juan Franco de Castro y Careaga

824.—Roque Jacinto Molina, bautizado 6 Abr 1801, de ocho meses, hijo de Santiago Molina y de Maria Anta Mesa. Padrinos Julian Moreno y Ma Ursula Molina (fs. 91) Fdo. Dn Juan Franco de Castro y Careaga

825.—Margarita Isabel Arze, bautizada 4 Abr 1801, nacida 20 Jul año anterior, hija de Franco de Paula Arze y de Pasquala Gauna. Padrinos el Presbo Dn Manuel Garai y Da Ma Gregoria Garai (fs. 91) Fdo. Dn Juan Franco de Castro y Careaga

826.—Ma Franca Lopez, bautizada 7 Abr 1801, de un mes, hija de Juan Gregorio Lopez y de Ma Anta Gauna. Padrinos Pedro Nolasco Vallejos (fs. 91) Fdo. Dn Juan Franco de Castro y Careaga

827. Marcelino, bautizado 8 Abr 1801, de dos años, hijo de Padres no conocidos. Padrinos Juan Bautista Gonzalez y Ma Lorensa Pesoa (fs. 91) Fdo. Dn Juan Franco de Castro y Careaga

828. Benigno Galarza, bautizado 8 Abr 1801, de tres meses, hijo de Anto Galarza y de Juana Rosa Gauto. Padrinos Agustin Amarilla y Anta Rosa Galarza (fs. 91 v) Fdo. Dn Juan Franco de Castro y Careaga

829. Juan Tomas Gonzalez, bautizado 9 Abr 1801, de tres meses, hijo de Antonio Gonzalez y de Ma del Rosario Vallejos. Padrinos Anto Paiba y Ma Anta Maidana (fs. 91 v) Fdo. Dn Juan Franco de Castro y Careaga

830. Jose Pasqual, bautizado 9 Abr 1801, de cinco días, hijo de Padres no conocidos. Padrinos Franco Cuenca y Ma Iga Caballero (fs. 91 v) Fdo. Dn Juan Franco de Castro y Careaga

831. Ma de la Cruz, bautizada 11 Abr 1801, de ocho meses, hija de Padres no conocidos. Padrinos Juan Gregorio Alegre y Dionisia Alcaraz (fs. 91 v) Fdo. Dn Juan Franco de Castro y Ca-

Cortesía de genealogiafamiliar.net

reaga

832. Juliana Ant[a], bautizada 11 Abr 1801, de un mes y veinte días, hija de Padres no conocidos. Padrinos Fran[co] Solano Gonzalez y Ramona Isabel Gonzalez (fs. 92) Fdo. D[n] Juan Fran[co] de Castro y Careaga

833. Pedro Nolasco Soto, bautizado 12 Abr 1801, de dos meses y trece días, hijo de Ant[o] Soto y de Petrona Gomez. Padrinos Juan Pasqual Rodrig[z] y M[a] Gregoria Sena (fs. 92) Fdo. D[n] Juan Fran[co] de Castro y Careaga

834. Eduardo Romero, bautizado 13 Abr 1801, de cinco meses, hijo de Lorenso Romero y de Maria Isabel Gomez. Padrino Jose Maria Arze (fs. 92) Fdo. D[n] Juan Fran[co] de Castro y Careaga

835. Dionisia, bautizada 14 Abr 1801, de seis meses, hija de Padres no conocidos. Padrinos Tomas Esquibel y Juana Ines Vallejos (fs. 92) Fdo. D[n] Juan Fran[co] de Castro y Careaga

836. M[a] Juana Gomez, bautizada 14 Abr 1801, de dos meses, hija de Leandro Gomez y de Catalina Morales. Padrinos Juan Tomas Rolon y Margarita Monson (fs. 92 v) Fdo. D[n] Juan Fran[co] de Castro y Careaga

837. Clemente Godoy, bautizado 18 Abr 1801, de cuatro meses, hijo de Josef Godoy y de Leonarda Sosa. Madrina Dionicia Maciel (fs. 92 v) Fdo. D[n] Juan Fran[co] de Castro y Careaga

838. Victoriano Valensuela, bautizado 18 Abr 1801, nacido 22 Mar pasado, hijo de Josef Valensuela y de Ana Sosa. Padrinos Juan Josef Estepa y M[a] del Carmen Romero (fs. 92 v) Fdo. D[n] Juan Fran[co] de Castro y Careaga

839. M[a] Fran[ca] Escobar, bautizada 18 Abr 1801, nacida 17 Mar pasado, hija de Lasaro Escobar y de Luisa Segovia. Padrinos Juan Josef Estepa y Maria del Carmen Romero (fs. 92 v) Fdo. D[n] Juan Fran[co] de Castro y Careaga

840. Juan Crisostomo Aquino, bautizado 14 Abr 1801, de siete días, hijo de Blas Aquino y de Tomasa Sanches. Padrinos Man[l] Sandoval y Juana Sanches (fs. 93) Fdo. D[n] Juan Fran[co] de Castro y Careaga

841. Tomas, bautizado 15 Abr 1801, de cuatro días, hijo de Padres no conocidos. Padrinos Juan Fran[co] Mendes y Felipa Gomez (fs. 93) Fdo. D[n] Juan Fran[co] de Castro y Careaga

842. Fran[ca] Solano Espindola, bautizada 17 Abr 1801, de dos días, hija de Juan de Dios Espindola y de M[a] Monica Gonzalez. Pa-

Cortesía de genealogiafamiliar.net

drinos Juan Andres Vallejos y Mª Ensinas (fs. 93) Fdo. Dn Juan Franco de Castro y Careaga

843. Jose Maria Prado, bautizado 17 Abr 1801, de ocho días, hijo de Agustin Prado y de Antª Rosa Falcon. Padrinos Antº Luis Fernandz y Dª Mª Escolastica Carvallo (fs. 93) Fdo. Dn Juan Franco de Castro y Careaga

844. Juana Rosa Barberan, bautizada 6 Abr 1801, de dos días, hija de Juan Pablo Barberan y de Mª Teresa Sanches. Madrina Mª Magdalena Barberan (fs. 93) Fdo. Dn Juan Franco de Castro y Careaga

845. Mª del Pilar, bautizada 20 Abr 1801, de siete meses, hija de Padres no conocidos. Madrina Mª Paula Rodrigz (fs. 93 v) Fdo. Dn Juan Franco de Castro y Careaga

846. Bartola, bautizada 21 Abr 1801, de siete meses, hija de Padres no conocidos. Madrina Mª Josefa Rios (fs. 93 v) Fdo. Dn Juan Franco de Castro y Careaga

847. Mª Ines Parreti, bautizada 24 Abr 1801, de cinco días, hija de Dn Juan Bautista Parreti y de Dª Mª Anastacia Colman, abuelos paternos Dn Nicolas Parreti y Dª Ana Figueroa, abuelos maternos Dn Pasqual Colman y Dª Mª Bernarda Pabon. Padrinos Dn Miguel Ferragut y Dª Mª de la Paz Barberan (fs. 93 v) Fdo. Dn Juan Franco de Castro y Careaga

848. Juan Victe Cayetano, bautizado 26 Abr 1801, de dos meses, hijo de Padres no conocidos. Padrinos Roque Gomez y Paula Fernandz (fs. 93 v) Fdo. Dn Juan Franco de Castro y Careaga

849. Mª Manuela, bautizada 26 Abr 1801, de cuatro días, hija de Padres no conocidos. Padrinos Manuel Josef Rosolete y Manuela Diaz (fs. 94) Fdo. Dn Juan Franco de Castro y Careaga

850. Mª Luisa Plaza, bautizada 27 Abr 1801, de tres días, hija de Lorenso Plaza y de Dª Mª del Rosario Sanches, abuelos paternos Dn Josef Plaza y Dª Mª Garcia Barrena, abuelos maternos Dn Felipe Sanches y Dª Mª Josefa Parras. Padrinos Dn Felipe Sanches y Dª Mª Ursula Sanches (fs. 94) Fdo. Dn Juan Franco de Castro y Careaga

851. Lorensa, bautizada 24 Abr 1801, de cuatro meses, hija de Padres no conocidos. Madrina Geronima Godoy (fs. 94) Fdo. Dn Juan Franco de Castro y Careaga

852. Mª Lorensa, bautizada 26 Abr 1801, de ocho días, hija de Pa-

Cortesía de genealogiafamiliar.net

dres no conocidos. Padrinos Juan Tomas Aranda y Maria Magdalena Romero (fs. 94) Fdo. Dn Juan Franco de Castro y Careaga

853. Hermenegilda, bautizada 27 Abr 1801, de quince días, hija de Padres no conocidos. Madrina Franca Blanco (fs. 94 v) Fdo. Dn Juan Franco de Castro y Careaga

854. Josef Maria, bautizado 29 Abr 1801, de tres días, hijo de Padres no conocidos. Madrina Ma Iga Acosta (fs. 94 v) Fdo. Dn Juan Franco de Castro y Careaga

855. Ma Dominga Medina, bautizada 27 Abr 1801, de cuatro meses, hija de Juan Medina y de Juana Medina. Madrina Maria Valeriana Ensinas (fs. 94 v) Fdo. Dn Juan Franco de Castro y Careaga

856. Jose del Rosario Godoy, bautizado 30 Abr 1801, de seis meses, hijo de Franco Godoy y de Ana Martinz. Madrina Rosa Valladares (fs. 94 v) Fdo. Dn Juan Franco de Castro y Careaga

857. Ma Hilaria, bautizada 30 Abr 1801, de cuatro meses, hija de Padres no conocidos. Padrinos Josef Antonio Silva y Rosa Gomez (fs. 94 v) Fdo. Dn Juan Franco de Castro y Careaga

858. Teresa de Jesus Berdun, bautizado 30 Abr 1801, de ocho meses, hija de Juan Baptista Berdun y de Rosa Lovato. Padrinos Juan Careaga y Ramona Benites (fs. 95) Fdo. Dn Juan Franco de Castro y Careaga

859. Ma Paula Gonzalez, bautizada 1 May 1801, de diez meses, hija de Juan Jose Gonzalez y de Catalina Ramires. Madrina Ramona Romero (fs. 95) Fdo. Dn Juan Franco de Castro y Careaga

860. Manuela Ogeda, bautizada 6 May 1801, de cuatro meses, hija de Franco Ogeda y de Maria Ignacia Aquino. Padrinos Josef Damaso Dias Caballero e Ines Mendes (fs. 95) Fdo. Dn Juan Franco de Castro y Careaga

861. Manuela Rosa Cabral, bautizada 6 May 1801, de cuatro meses, hija de Eugenio Cabral y de Ma Teresa ... Padrinos Pedro Obregon y Da Geronima Cabral (fs. 95) Fdo. Dn Juan Franco de Castro y Careaga (parte de la Partida ilegible)

862. Maria Anta Helena de la Cruz Gamallo y Conde, bautizada 6 May 1801, de cuatro días, hija de Andres Gamallo y Conde y de Franca Anta Ubeda. Padrinos Dn Juan Manuel Salcedo y Da

Cortesía de genealogiafamiliar.net

Josefa Basualdo (fs. 95 v) Fdo. D^n Juan Fran^co de Castro y Careaga

863. Bonifacio, bautizado 6 May 1801, de tres días, hijo de Padres no conocidos. Madrina Mª Paula Rodrig^z (fs. 95 v) Fdo. D^n Juan Fran^co de Castro y Careaga

864. Mª Monica, bautizada 7 May 1801, de cuatro días, hija de Padres no conocidos. Padrinos Juan Tomas Rolon y Margarita Monzon (fs. 95 v) Fdo. D^n Juan Fran^co de Castro y Careaga

865. Mª de la Cruz, bautizada 8 May 1801, de diez días, hija de Padres no conocidos. Padrinos Agustin Vallejos y Bartola Canteros (fs. 95 v) Fdo. D^n Juan Fran^co de Castro y Careaga

866. Juan Ig^o Rodriguez, bautizado 9 May 1801, de cuatro días, hijo de Josef Ant^o Rodrig^z y de Mª Angela Bargas. Padrinos Juan de la Cruz Segovia y Mª Lucia Blanco (fs. 95 v) Fdo. D^n Juan Fran^co de Castro y Careaga

867. Fran^ca Xaviera, bautizada 11 Abr 1801, de ocho meses, hija de Padres no conocidos. Padrinos Nicolas Escalante y Clara Fernand^z (fs. 96) Fdo. D^n Juan Fran^co de Castro y Careaga

868. Maria Micaela Barrios, bautizada 13 May 1801, de siete días, hija de Lucas Barrios y de Mª Margarita Frutos. Padrinos Pedro Pablo Ibarra y Mª Petrona Barrios (fs. 96) Fdo. D^n Juan Fran^co de Castro y Careaga

869. Man^l Josef Peres, bautizado 14 May 1801, de seis meses y seis días, hijo de Marcos Peres Rodrigo y de Fran^ca Ant^a Riquelme. Padrinos Josef Pichoto y Rosa Silva (fs. 96) Fdo. D^n Juan Fran^co de Castro y Careaga

870. Rafael Carmelo, bautizado 14 May 1801, de un mes y ocho días, hijo de Padres no conocidos. Padrinos Bartolome Gimen^s y M^a de los Angeles Cabral (fs. 96) Fdo. D^n Juan Fran^co de Castro y Careaga

871. Ramon Espinosa, bautizado 15 May 1801, de cuatro meses, hijo de Pedro Espinosa y de Rafaela Ensinas, abuelos paternos Miguel Espinosa y Angela Rios, abuelos maternos Jacinto Ensinas y Sebastiana Falcon. Padrinos D^n Bartolome Cabral y Dª Bibiana Cabral (fs. 96) Fdo. D^n Juan Fran^co de Castro y Careaga

872. Prudencio, bautizado 14 May 1801, de cinco días, hijo de Padres no conocidos. Padrinos D^n Prudencio Ant^o Pereira y

Cortesía de genealogiafamiliar.net

Frutos (fs. 96 v) Fdo. D^n Juan Fran^co de Castro y Careaga

873. Mª Gregoria, bautizada 14 May 1801, de siete días, hija de Padres no conocidos. Padrinos Fran^co Ant^o Silvero y Mª Clara Silva (fs. 96 v) Fdo. D^n Juan Fran^co de Castro y Careaga

874.—Ant^a Rosa Vallejos, bautizada 17 May 1801, de cinco días, hija de Jose Ant^o Vallejos y de Juliana Vallejos. Padrinos ... (en blanco el espacio) (fs. 96 v) Fdo. D^n Juan Fran^co de Castro y Careaga

875. Ramon de la Cruz, bautizado 17 May 1801, de dos meses, hijo de Padres no conocidos. Madrina Mª Ant^a Ensinas (fs. 96 v) Fdo. D^n Juan Fran^co de Castro y Careaga

876.—Domingo Veron, bautizado 17 May 1801, de nueve meses, hijo de Juan Veron y de Josefa Ramires. Padrino Fran^co Salinas (fs. 96 v) Fdo. D^n Juan Fran^co de Castro y Careaga

877. M^a de los Dolores, bautizada 17 May 1801, de dos meses, hija de Padres no conocidos. Padrinos Pedro Pablo Urtado y Gregoria Navarro (fs. 97) Fdo. D^n Juan Fran^co de Castro y Careaga

878.—Antonina Luisa de Soto, bautizada 17 May 1801, de ocho días, hija de D^n Josef de Soto y de Dª Rosa Isabel Paz, abuelos paternos D^n Luis Bartolome Soto y Dª Margarita Toledo, abuelos maternos D^n Pedro Paz y Dª Josefa Borda. Padrinos D^n Serapio Benites, Alferes R^l propietario y Dª Mª Margarita Paz (fs. 97) Fdo. D^n Juan Fran^co de Castro y Careaga

879. M^a de los Dolor^s Benites, bautizada 18 May 1801, de dos meses, hija de Juan Luis Benites y de Mª Fran^ca Ensinas. Padrinos Pedro Pablo Gomez y Mª Mercedes Gutierres (fs. 97) Fdo. D^n Juan Fran^co de Castro y Careaga

880. Mª Dionicia, bautizada 18 May 1801, de cinco meses, hija de Padres no conocidos. Padrinos Pasqual Luque y Rosalia Duran (fs. 97) Fdo. D^n Juan Fran^co de Castro y Careaga

881.—Pedro Celestino Zalazar, bautizado 19 May 1801, de tres días, hijo de Santiago Zalazar y de Eugenia Enrique. Padrinos Juan Tomas Rolon y Margarita Monson (fs. 97 v) Fdo. D^n Juan Fran^co de Castro y Careaga

882.—Leon Peres, bautizado 21 May 1801, de un mes y diez días, hijo de Juan Fran^co Peres y de Lorensa Gonzalez. Padrinos D^n Pedro Cano y Lorensa Almiron (fs. 97 v) Fdo. D^n Juan

Cortesía de genealogiafamiliar.net

Fran^{co} de Castro y Careaga

883.—Fran^{ca} de Paula Maidana, bautizada 22 May 1801, de un mes y diez días, hija de Pedro Nolasco Maidana y de Bernarda Ramires. Padrinos Carlos Acosta y Dionisia Gonzalez (fs. 97 v) Fdo. D^{n} Juan Fran^{co} de Castro y Careaga

884.—Jose Fran^{co} Botello, bautizado 22 May 1801, de un mes y 14 días, hijo de Juan Fran^{co} Botello y de Maria Acuña. Padrinos Juan de Dios Escobar y Rafaela Gonzalez (fs. 97 v) Fdo. D^{n} Juan Fran^{co} de Castro y Careaga

885.—Jose Baltasar Gonzalez, bautizado 22 May 1801, de cuatro meses, hijo de Jose Ig^{o} Gonzalez y de Mª de la Paz Botello. Padrinos Juan Tomas Rolon y Mª Geronima Gonzalez (fs. 98) Fdo. D^{n} Juan Fran^{co} de Castro y Careaga

886. Juana Rita, bautizada 23 May 1801, de cuatro días, hija de Padres no conocidos. Madrina Fran^{ca} Gonzalez (fs. 98) Fdo. D^{n} Juan Fran^{co} de Castro y Careaga

887.—Bonifacio Gomez, bautizado 26 May 1801, de dos días, hijo de Gregorio Gomez Blanco y de Fran^{ca} Ant^{a} Dominguez. Padrinos D^{n} Jose Ig^{o} Galvan y Mª Fran^{ca} Gomez Blanco (fs. 98) Fdo. D^{n} Juan Fran^{co} de Castro y Careaga

888. Mª de la Trinidad, bautizada 27 May 1801, de seis días, hija de Padres no conocidos. Madrina Paula Toledo (fs. 98) Fdo. D^{n} Juan Fran^{co} de Castro y Careaga

889. Mª de la Trinidad Pucheta, bautizada 27 May 1801, de seis días, hija de Mariano Pucheta y de Manuela Lescano. Padrino Pasqual Aguilar (fs. 98) Fdo. D^{n} Juan Fran^{co} de Castro y Careaga

890. Juan de la Cruz, bautizado 28 May 1801, de seis meses, hijo de Padres no conocidos. Padrinos Bernardina Espinosa y Clara Morales (fs. 98 v) Fdo. D^{n} Juan Fran^{co} de Castro y Careaga

891. Juan Gregorio, bautizado 29 May 1801, de seis meses, hijo de Padres no conocidos. Padrinos Fran^{co} Xavier Santuchos y Mª Rosa Gaete (fs. 98 v) Fdo. D^{n} Juan Fran^{co} de Castro y Careaga

892.—Mª Gregoria Girona, bautizada 29 May 1801, de cuatro días, hija de D^{n} Udon Girona y de Dª Ines Leal y Cordova. Padrinos D^{n} Santiago Gonzalez y Dª Mª Ant^{a} Gonzalez y Cabral (fs. 98 v) Fdo. D^{n} Juan Fran^{co} de Castro y Careaga

893. Fernando, bautizado 30 May 1801, de dos días, hijo de Padres

Cortesía de genealogiafamiliar.net

no conocidos. Padrinos Josef Ant^{o} Martin^{z} y Mª Pasquala Sosa (fs. 98 v) Fdo. D^{n} Juan Fran^{co} de Castro y Careaga

894. Fernando Gutierres, bautizado 30 May 1801, de dos días, hijo de Fran^{co} Gutierrez y de Clara Blanco. Padrinos Mariano Lara y Catalina Vega (fs. 98 v) Fdo. D^{n} Juan Fran^{co} de Castro y Careaga

895. Fran^{ca} Xaviera Sanches, bautizada 31 May 1801, de cuatro meses, hija de Juan Tomas Sanches y de Lorensa Gomez. Padrinos Agustin Vallejos y Bartola Cantero (fs. 99) Fdo. D^{n} Juan Fran^{co} de Castro y Careaga

896. Justo Morales, bautizado 31 May 1801, de cuatro días, hijo de Luis Morales y de Carmen Ramires. Padrinos D^{n} Pedro Inocencio Cano y Dª Isabel Otazu (fs. 99) Fdo. D^{n} Juan Fran^{co} de Castro y Careaga

897. Gregorio Ramires, bautizado 1 Jun 1801, de un mes, hijo de Ramon Ramires y de Pasquala Nuñez. Padrinos Pedro Ant^{o} Espinosa y Mª Aurora Ramires (fs. 99) Fdo. D^{n} Juan Fran^{co} de Castro y Careaga

898. Marcelino Gomez, bautizado 1 Jun 1801, de quince días, hijo de Vicente Gomez y de Petrona Ramires. Padrinos Pasqual Luque y Catalina ... (fs. 99) Fdo. D^{n} Juan Fran^{co} de Castro y Careaga (parte de la Partida ilegible)

899. Jose Simon Monson, bautizado 2 Jun 1801, de seis meses, hijo de Baltasar Monson y de M^{a} del Carmen Romero. Padrinos Juan Fran^{co} Garcia y Andrea Aldana (fs. 99) Fdo. D^{n} Juan Fran^{co} de Castro y Careaga

900. Luis Gonzaga Martinez, bautizado 2 Jun 1801, de cinco días, hijo de Juan Fran^{co} Martinez y de Ursula Acosta. Padrinos Jose Ig^{o} Correa y Rosalia Gonzalez (fs. 99 v) Fdo. D^{n} Juan Fran^{co} de Castro y Careaga

901. Gregoria Ant^{a}, bautizada 2 Jun 1801, de un mes, hija de Padres no conocidos. Padrinos Juan Vicente Azula y Petronila Pabon (fs. 99 v) Fdo. D^{n} Juan Fran^{co} de Castro y Careaga

902. Mª de la Trinidad Petronila Sanchez, bautizada 2 Jun 1801, de cuatro días, hija de Pedro Sanches y de Petrona Gonzalez. Madrina Dª Maria del Rosario Fernand^{z} (fs. 99 v) Fdo. D^{n} Juan Fran^{co} de Castro y Careaga

903. Mª Manuela de la Trinidad Careaga, bautizada 3 Jun 1801, de tres días, hija de Man^{l} Careaga y de Fran^{ca} Sanches. Padri-

Cortesía de genealogiafamiliar.net

nos Dn Josef Anto Garamendi y Da Ma Isabel Garamendi (fs. 99 v) Fdo. Dn Juan Franco de Castro y Careaga

904. Juan Justo German Gonzalez, bautizado 3 Jun 1801, de siete días, hijo de Dn Juan Gonzalez y de Da Maria del Carmen Lescano. Abuelos paternos Dn Melchor Gonzalez Fernandz y Da Rosalia Peña, abuelos maternos Dn Bartolome Lescano y Da Josefa Benites. Padrinos Dn Feliz Llano y Da Ma del Carmen Benites (fs. 100) Fdo. Dn Juan Franco de Castro y Careaga

905. Manl Anto Cubillas, bautizado 3 Jun 1801, de siete días, hijo de Juan Cubillas y de Catalina Valensuela. Padrinos Manuel Godoi y Franca Godoy (fs. 100) Fdo. Dn Juan Franco de Castro y Careaga

906. Juan Jose, bautizado 3 Jun 1801, de un año, hijo de Padres no conocidos. Padrinos Leon Romero y Ana Sotelo (fs. 100) Fdo. Dn Juan Franco de Castro y Careaga

907. Manl de la Trinidad, bautizado 3 Jun 1801, de tres días, hijo de Padres no conocidos. Padrinos Juan Bautista Sarate y Ma del Rosario Peres (fs. 100) Fdo. Dn Juan Franco de Castro y Careaga

908. Ma Catalina Nuñez, bautizada 5 Jun 1801, de seis meses, hija de Franco Xavier Nuñez y de Ma Ana Gimens. Madrina Iga Gonzalez (fs. 100) Fdo. Dn Juan Franco de Castro y Careaga

909. Ma Andrea de la Cruz y Ruiz, bautizada 5 Jun 1801, de seis meses, hija de Juan de la Cruz y de Ma Rosa Ruiz. Padrinos Juan Vicente Rodrigz y Silveria Rodrigo (fs. 100 v) Fdo. Dn Juan Franco de Castro y Careaga

910. Ma Anastacia Sotelo, bautizada 5 Jun 1801, de tres meses, hija de Pedro Jose Sotelo y de Juana Rosa Ramires. Padrinos Capitan Dn Juan Manl Pires y Ma Franca Gomez (fs. 100 v) Fdo. Dn Juan Franco de Castro y Careaga

911. Ma Teresa Figueroa, bautizada 6 Jun 1801, de nueve meses, hija de Norberto Figueroa y de Ma Paula Rios. Padrino Jose Timoteo Yedmundo (fs. 100 v) Fdo. Dn Juan Franco de Castro y Careaga

912. Ma Juliana Gimenez, bautizada 6 Jun 1801, de dos meses, hija de Juan Bautista Ximens y de Ma del Carmen Rodrigz. Madrina Da Catalina Bergara (fs. 100 v) Fdo. Dn Juan Franco de Castro y Careaga

913. Ma Felipa Medina, bautizada 8 Jun 1801, de un mes, hija de

Cortesía de genealogiafamiliar.net

Juan Vic^te Medina y de Ramona Villar. Padrinos Fran^co Gomez Blanco y M^a del Carmen Gomez Blanco (fs. 101) Fdo. D^n Juan Fran^co de Castro y Careaga

914. Mª Jacinta, bautizada 8 Jun 1801, de cinco meses, hija de Padres no conocidos. Padrinos Teodoro Portillo y Margarita Mesa (fs. 101) Fdo. D^n Juan Fran^co de Castro y Careaga

915.—Jose Salvador Romero, bautizado 9 Jun 1801, de un mes, hijo de Leon Romero y de Ana Sotelo. Padrinos Juan Bautista Sarate y Petrona Ximen^s (fs. 101) Fdo. D^n Juan Fran^co de Castro y Careaga

916. Juan Alverto, bautizado 10 Jun 1801, de diez días, hijo de Padres no conocidos. Padrinos Julian Molina y Margarita Mesa (fs. 101) Fdo. D^n Juan Fran^co de Castro y Careaga

917. Juan de la Cruz Rios, bautizado 10 Jun 1801, de un mes, hijo de Juan Fran^co Rios y de Mª Clara Macareno. Padrinos Mariano Sandoval y Ana Sanches (fs. 101 v) Fdo. D^n Juan Fran^co de Castro y Careaga

918. Maria Ana, bautizada 10 Jun 1801, de un año, hija de Padres no conocidos. Padrinos Josef Romero y Tomasa Sotelo (fs. 101 v) Fdo. D^n Juan Fran^co de Castro y Careaga

919. Juan Josef Benitez, bautizado 10 Jun 1801, de un mes, hijo de Fran^co Benites y de Juana Sanches. Padrinos Juan Bartolo ... y Mª Fran^ca Arze (fs. 101 v) Fdo. D^n Juan Fran^co de Castro y Careaga (parte de la Partida ilegible)

920.—Ant^o Bernabe del Corazon de Jesus Mantilla, bautizado 11 Jun 1801, de dos días, hijo de D^n Manuel Mantilla y de Dª Maria de los Dolores Fernand^z Blanco. Padrinos Dr D^n Jose Vicente Fernand^z Blanco y Dª Catalina Avendaño (fs. 101 v) Fdo. D^n Juan Fran^co de Castro y Careaga

921. Eusebia Godoy, bautizada 12 Jun 1801, de dos meses, hija de Fernando Godoy y de Juana Sandoval. Padrinos Sebastian Acosta y Fran^ca Xaviera Contreras (fs. 102) Fdo. D^n Juan Fran^co de Castro y Careaga

922. Pedro Pablo, bautizado 8 Jun 1801, de cinco meses, hijo de Padres no conocidos. Padrinos Mariano Barrios y Rosa Orue (fs. 102) Fdo. D^n Juan Fran^co de Castro y Careaga

923.—Bernabela Antonia Rolon, bautizada 13 Jun 1801, de tres días, hija de Juan Thomas Rolon y de Margarita Monzon. Padrinos P^e P^r y Ten^te de Cuzco Fray Eusebio Galeano y Dª Maria Monzon

Cortesía de genealogiafamiliar.net

(fs. 102) Fdo. D^{n} Juan Fran^{co} de Castro y Careaga

924. Luciano Encinas, bautizado 13 Jun 1801, de seis días, hijo de D^{n} Luis Ignacio Encinas y de Dª Maria Josefa Rubio. Padrinos D^{n} Juan Josef Lagraña y Dª Josefa Antonia Silva (fs. 102) Fdo. D^{n} Juan Fran^{co} de Castro y Careaga

925. Pedro Luis Hidalgo, bautizado 14 Jun 1801, de quince días, hijo de Jose Mariano Idalgo y de Maria Gregoria Rubio. Padrinos Fran^{co} Antonio Veron y Maria Juana Ferrara (fs. 102) Fdo. D^{n} Juan Fran^{co} de Castro y Careaga

926. Haldo Romero, bautizado 16 Jun 1801, de 22 días, hijo de Agustin Romero y de Cipriana Cardoso. Padrinos Francisco Gonzalez y Petrona Cuenca (fs. 102 v) Fdo. D^{n} Juan Fran^{co} de Castro y Careaga

927. Mª Paula Gauna, bautizada 16 Jun 1801, de dos meses, hija de Fran^{co} Gauna y de Fran^{ca} Alegre. Padrinos Ignacio Toledo y Juliana Martinez (fs. 102 v) Fdo. D^{n} Juan Fran^{co} de Castro y Careaga

928. Vuenceslao Aguirre, bautizado 16 Jun 1801, de diez meses, hijo de Silvestre Aguirre y de Juana Alfonso. Padrinos Josef Nazario Mendes e Isabel Mendes (fs. 102 v) Fdo. D^{n} Juan Fran^{co} de Castro y Careaga

929. Dionisio, bautizado 18 Jun 1801, de tres meses, hijo de Padres no conocidos. Madrina Fran^{ca} Antonia Doming^{z} (fs. 102 v) Fdo. D^{n} Juan Fran^{co} de Castro y Careaga

930. M^{a} de los Angeles, bautizada 18 Jun 1801, de dos meses, hija de Padres no conocidos. Padrinos D^{n} Bartolome Lescano y Maria del Carmen Zacarias (fs. 103) Fdo. D^{n} Juan Fran^{co} de Castro y Careaga

931. Martin Jose, bautizado 17 Jun 1801, de dos meses, hijo de Padres no conocidos. Padrino Pedro Jose Delgado (fs. 103) Fdo. D^{n} Juan Fran^{co} de Castro y Careaga

932. Mª Josefa Silva, bautizada 21 Jun 1801, de tres meses, hija de Fran^{co} Ant^{o} Silva y de Gabriela Ogeda. Padrinos Pedro Nolasco Silva y Petrona Ogeda (fs. 103) Fdo. D^{n} Juan Fran^{co} de Castro y Careaga

933. Mª Angeles Ruis, bautizada 21 Jun 1801, de cinco meses, hija de Bernardo Ruis y de Juana Isabel Prieto. Padrinos Fran^{co} Urtado y Geronima Gomez (fs. 103) Fdo. D^{n} Juan Fran^{co} de Castro y Careaga

934. Ant^{o} Ibarra, bautizado 21 Jun 1801, de un mes, hijo de Juan

Cortesía de genealogiafamiliar.net

Josef Ibarra y de Tomasa Borda. Padrinos Manuel Ramires y Ant^{a} Romero (fs. 103 v) Fdo. D^{n} Juan Fran^{co} de Castro y Careaga

935. Luisa Fernand^{z}, bautizada 23 Jun 1801, de cuatro días, hija de Bernardino Fernand^{z} y de Mª Lucia Serra. Padrinos Carlos Acosta y Mª Dionisia Zacarias (fs. 103 v) Fdo. D^{n} Juan Fran^{co} de Castro y Careaga

936. Manuela Ant^{a} Vallejos, bautizada 23 Jun 1801, de seis meses, hija de Santiago Vallejos y de Flora Jara. Madrina Mª Margarita Cordova (fs. 103 v) Fdo. D^{n} Juan Fran^{co} de Castro y Careaga

937. Maria Dominga Gomez, bautizada 26 Jun 1801, de un mes y 15 días, hija de Domingo Gomez y de M^{a} del Carmen Gonzalez. Madrina Maria Gonzalez (fs. 103 v) Fdo. D^{n} Juan Fran^{co} de Castro y Careaga

938. Maria Ambrosia, bautizada 26 Jun 1801, de cuatro meses, hija de Padres no conocidos. Madrina Ines Encinas (fs. 103 v) Fdo. D^{n} Juan Fran^{co} de Castro y Careaga

939. Marcos Alfonso, bautizado 26 Jun 1801, de dos meses, hijo de Benito Alfonso y de Margarita Rodrig^{z}. Padrinos Domingo Gomez y Maria del Carmen Gonzalez (fs. 104) Fdo. D^{n} Juan Fran^{co} de Castro y Careaga

940. Ermenegilda Ortiz, bautizada 26 Jun 1801, de dos meses y 13 días, hija de Manuel Ortiz y de Sipriana Gomez. Padrinos D^{n} Antonio Luis Casero y Dª Maria Fran^{ca} Soto (fs. 104) Fdo. D^{n} Juan Fran^{co} de Castro y Careaga

941. Juan Vicente Lescano, bautizado 26 Jun 1801, de tres días, hijo de Juan Baptista Lescano y de Ana Sanches. Padrinos Pedro Ovelar y Juana Maria Rodrig^{z} (fs. 104) Fdo. D^{n} Juan Fran^{co} de Castro y Careaga

942. Florenciana Navarro, bautizada 27 Jun 1801, de cinco meses, hija de Mariano Navarro y de Ant^{a} Gomez. Padrinos Fran^{co} Gonzalez y Petrona Cuenca (fs. 104) Fdo. D^{n} Juan Fran^{co} de Castro y Careaga

943. Luisa Gonzaga Sena, bautizada 28 Jun 1801, de diez días, hija de Pedro Sena y de Mª Ensinas. Madrina Petrona Flores (fs. 104) Fdo. D^{n} Juan Fran^{co} de Castro y Careaga

944. Rita Ant^{a}, bautizada 28 Jun 1801, de un mes y seis días, hija de Padres no conocidos. Padrinos Jose Mariano Rodrig^{z} y

Cortesía de genealogiafamiliar.net

Manuela Moreira (fs. 104 v) Fdo. D^n Juan Fran^co de Castro y Careaga

945. Norverta Ant^a Ruidias, bautizada 28 Jun 1801, de dos meses, hija de Jose Pasqual Ruidias y de Serafina Soto. Padrinos Santiago Soto y Juana Soto (fs. 104 v) Fdo. D^n Juan Fran^co de Castro y Careaga

946. Mª Isabel Gomez, bautizada 28 Jun 1801, de tres días, hija de Baltasar Gomez y de Mª Valeriana Ensinas. Madrina Rosa Segovia (fs. 104 v) Fdo. D^n Juan Fran^co de Castro y Careaga

947. Juan Gonzalez, bautizado 28 Jun 1801, de tres días, hijo de Isidro Gonzalez y de Manuela Bera. Padrinos Ramon de la Rosa Romero y Silveria Gonzalez (fs. 104 v) Fdo. D^n Juan Fran^co de Castro y Careaga

948. Mª Ines Villordo, bautizada 29 Jun 1801, de dos meses, hija de Ramon Villordo y de Juana Isabel Obregon. Padrinos Sebastian Segovia y Rosa Vallejos (fs. 105) Fdo. D^n Juan Fran^co de Castro y Careaga

949. Mª Ines Prieto, bautizada 29 Jun 1801, de cinco meses, hija de Domingo Prieto y de Juana Murrada. Padrinos Josef Ruiz y Mª Aurora Romero (fs. 105) Fdo. D^n Juan Fran^co de Castro y Careaga

950. Mª Teodora Sanches, bautizada 30 Jun 1801, de tres meses, hija de Juan Bautista Sanches y de Margarita Sandoval. Padrinos Fran^co Xavier Mieres y Fran^ca Ant^a Gauna (fs. 105) Fdo. D^n Juan Fran^co de Castro y Careaga

951. Mª Perfecta, bautizada 30 Jun 1801, de tres meses, hija de Padres no conocidos. Padrinos Jose Castillo y Mª Rosa Lopez (fs. 105) Fdo. D^n Juan Fran^co de Castro y Careaga

952. Juliana Ant^a Lopez, bautizada 1 Jul 1801, de once meses, hija de Jose Ramon Lopez y de Margarita Gomez. Padrinos Justo Pastor Mazo y Manuela Sanches (fs. 105 v) Fdo. D^n Juan Fran^co de Castro y Careaga

953. Maria Manuela Acebedo, bautizada 1 Jul 1801, de cinco meses, hija de Juan Fran^co Acebedo y de Mª Ant^a Torres. Padrinos Juan de la Cruz Insaurralde y Fran^ca Ant^a Gauna (fs. 105 v) Fdo. D^n Juan Fran^co de Castro y Careaga

954. Juana Ortega Ruidias, bautizada 1 Jul 1801, de un mes y veinte días, hija de Juan de Ortega Ruidias y de Lorensa Blanco. Padrinos Luciano Basualdo y Silveria Ramires (fs. 105 v) Fdo. D^n Juan Fran^co de Castro y Careaga

Cortesía de genealogiafamiliar.net

955. Mª Melchora Leyba, bautizada 3 Jul 1801, de un año, hija de Vicente Leyba y de Isabel Maydana. Madrina Franca Maidana (fs. 105 v) Fdo. Dn Juan Franco de Castro y Careaga

956. Juan Esteban Monson, bautizado 6 Jul 1801, de cinco meses, hijo de Bartolome Monson y de Maria Clara Mesa. Padrinos Juan Jose Rolon y Petrona Monson (fs. 106) Fdo. Dn Juan Franco de Castro y Careaga

957. Petrona Rodrigz, bautizada 6 Jul 1801, de un mes y ocho días, hija de Vicente Rodrigz y de Andrea Mesa. Padrinos Bartolome Liscano e Isabel Lescano (fs. 106) Fdo. Dn Juan Franco de Castro y Careaga

958. Petrona Vallexos, bautizada 6 Jul 1801, de dos meses, hija de Pedro Nolasco Vallexos y de Anta Rosa Romero. Madrina Franca Aguilar (fs. 106) Fdo. Dn Juan Franco de Castro y Careaga

959. Juana Isabel Mesa, bautizada 6 Jul 1801, de veinte días, hija de Leon de Mesa y de Mª del Carmen Peres. Padrinos Dn Santiago Gonzalez y Da Ana de Almiron (fs. 106) Fdo. Dn Juan Franco de Castro y Careaga

960. Mª Magdalena Yedros, bautizada 6 Jul 1801, de dos meses, hija de Santiago Yedros y de Rosa Peres. Padrinos Manuel Vicente Morales y Tomasa Sanches Negrete (fs. 106 v) Fdo. Dn Juan Franco de Castro y Careaga

961. Policarpo Almiron, bautizado 7 Jul 1801, de cinco meses, hijo de Ramon Almiron y de Mª Rosa Vallejos. Padrinos Jose Luque y Juana Blanco (fs. 106 v) Fdo. Dn Juan Franco de Castro y Careaga

962. Mª Felipa Nuñez, bautizada 7 Jul 1801, de un mes, hija de Julian Nuñez y de Juana Nuñez. Padrinos Baltasar Martinez y Mª Franca Bogarin (fs. 106 v) Fdo. Dn Juan Franco de Castro y Careaga

963. Mª Iga, bautizada 7 Jul 1801, de cinco meses, hija de Padres no conocidos. Madrina Isabel Peloso (fs. 106 v) Fdo. Dn Juan Franco de Castro y Careaga

964. Mª Simona, bautizada 7 Jul 1801, de diez meses, hija de Padres no conocidos. Madrina Maria del Rosario Bal...saso (fs. 106 v) Fdo. Dn Juan Franco de Castro y Careaga (parte de la Partida destruída)

965. Juan Noverto Barrios, bautizado 8 Jul 1801, de un mes, hijo

Cortesía de genealogiafamiliar.net

de Miguel Barrios y de Josefa Martinz. Padrinos Juan Vicente ... y Maria Baez (fs. 107) Fdo. Dn Juan Franco de Castro y Careaga (parte de la Partida ilegible)

966. Juan Manl Alegre, bautizado 8 Jul 1801, de dos meses, hijo de Santiago Alegre y de Rosa Sanches. Padrino Franco Sanches (fs. 107) Fdo. Dn Juan Franco de Castro y Careaga

967. Juana Bautista Toledo y Juana Jacoba Toledo, bautizadas 9 Jul 1801, de seis días, hijas de Bernardo Toledo y de Maria del Rosario Romero. Madrinas Ramona Romero y Manla Rolon (fs. 107) Fdo. Dn Juan Franco de Castro y Careaga

968. Bernabe Anto Dominguez, bautizado 9 Jul 1801, de un mes, hijo de Agustin Dominguez y de Agustina ... Padrinos Mariano Sanches y Ma ... (fs. 107) Fdo. Dn Juan Franco de Castro y Careaga (gran parte de la Partida ilegible)

969. Fermin Gauna, bautizado 9 Jul 1801, de cuatro días, hijo de Fernando Gauna y de Catalina Bargas. Padrinos Dn Franco Manl Caballero y Da Maria del Rosario Fernandez (fs. 107) Fdo. Dn Juan Franco de Castro y Careaga

970. Manl Anto Billoldo, bautizado 10 Jul 1801. de ..., hijo de Domingo Billoldo y de Julia ... aro. Padrinos Mariano Coseres y Maria Rita Gomez (fs. 107) Fdo. Dn Juan Franco de Castro y Careaga (parte de la Partida ilegible)

971. Carmelo Anto, bautizado 10 Jul 1801, hijo de Padres no conocidos. Padrinos Dn Pedro Cano y Da Maria Ignacia Suares (fs. 107 v) Fdo. Dn Juan Franco de Castro y Careaga (en la Partida no se indica edad del bautizado)

972. Jose Luciano, bautizado 10 Jul 1801, de siete días, hijo de Padres no conocidos. Padrinos Bartolo Sabbela y Maria Merced Lopez (fs. 107 v) Fdo. Dn Juan Franco de Castro y Careaga

973. Juan Benito Escalante, bautizado 12 Jul 1801, de siete meses, hijo de Juan Manl Escalante y de Magdalena Romero. Padrinos Christobal Barria e Ignes Mendes (fs. 107 v) Fdo. Dn Juan Franco de Castro y Careaga

974. Maria Bernarda Esquibel, bautizada 12 Jul 1801, de seis meses, hija de Manl Esquibel y de Felipa Mesa. Padrinos Dn Pedro Obregon y Da Teresa Fernandez (fs. 107 v) Fdo. Dn Juan Franco de Castro y Careaga

975. Serafina Rosa Soto, bautizada 12 Jul 1801, de siete días, hija de Juan Franco Soto y de Maria Blacia Ensinas. Madrina

Cortesía de genealogiafamiliar.net

Fran^{ca} Ant^{a} Soto (fs. 107 v) Fdo. D^{n} Juan Fran^{co} de Castro y Careaga

976. Juan Gualberto Anegas, bautizado 12 Jul 1801, de dos días, hijo de Man^{l} Ant^{o} Anegas y de Maria Ignacia de Mesa. Padrinos Juan Pasqual Ilamas y Dª Juana Toledo (fs. 107 v) Fdo. D^{n} Juan Fran^{co} de Castro y Careaga

977. Juan Romualdo Escobar, bautizado 12 Jul 1801, de seis meses, hijo de Jose Escobar y de Fran^{ca} Alegre. Padrinos D^{n} Juan Tomas Rolon y Dª Manuela Rolon (fs. 108) Fdo. D^{n} Juan Fran^{co} de Castro y Careaga

978. Maria Buenabentura Gonzalez, bautizada 14 Jul 1801, de dos días, hija de Jose Gonzalez y de Maria Josefa Albarrasil. Padrinos D^{n} Jose Pichoto y Dª Rosa Silva (fs. 108) Fdo. D^{n} Juan Fran^{co} de Castro y Careaga

979. Maria Noverta Espindola, bautizada 14 Jul 1801, de tres días, hija de Pablo Espindola y de Maria Isabel Murrada. Padrinos Juan Pasqual Butierrez y Margarita Pesoa (fs. 108) Fdo. D^{n} Juan Fran^{co} de Castro y Careaga

980. Juan Bicente Justo Gomez, bautizado 14 Jul 1801, de cinco meses, hijo de Gabriel Gomez y de Maria Isabel Rolon. Padrinos Fran^{co} Xabier Alegre y D^{a} Juana Silva (fs. 108) Fdo. D^{n} Juan Fran^{co} de Castro y Careaga

981. Maria Pasquala Martinez, bautizada 14 Jul 1801, de dos meses y medio, hijo de Sebastian Martinez y de Maria Ensinas. Padrinos Ignacio Ojeda y Juana Flores (fs. 108) Fdo. D^{n} Juan Fran^{co} de Castro y Careaga

982. Pedro Pablo Delgado, bautizado 15 Jul 1801, de ... días, hijo de Jose Delgado y de Maria Magdalena de Silva. Padrinos D^{n} Angel Escobar y Dª Fran^{ca} Isabel Silva (fs. 108) Fdo. D^{n} Juan Fran^{co} de Castro y Careaga (parte de la Partida ilegible)

983. Pedro Martin Escalante, bautizado 16 Jul 1801, de dos meses, hijo de Bonifacio Escalante y de Maria de las Nieves Peloso. Padrinos Jose Ant^{o} Molina y Sebastiana Molina (fs. 108 v) Fdo. D^{n} Juan Fran^{co} de Castro y Careaga

984. Mª Luisa Gonzaga Melgarejo, bautizada 19 Jul 1801, de un mes, hija de Manuel Melgarejo y de Mª Paula Sosa. Madrina Justa Custodia Alvares (fs. 108 v) Fdo. D^{n} Juan Fran^{co} de Castro y Careaga

Cortesía de genealogiafamiliar.net

985. Buenabentura Gomez, bautizada 20 Jul 1801, de ocho días, hija de Manuel de Jesus Gomez y de Mª Rita Maciel. Padrinos Juan Tomas Rolon y Margarita Monson (fs. 108 v) Fdo. Dn Juan Franco de Castro y Careaga

986. Alexos Basques, bautizado 20 Jul 1801, de cuatro días, hijo de Teodoro Basques y de Lorensa Ramires. Padrinos Manuel Anto Ramires y Mª del Rosario Camelo (fs. 108 v) Fdo. Dn Juan Franco de Castro y Careaga

987. Mª del Carmen Marques, bautizada 21 Jul 1801, de dos días, hija de Esteban Marques y de Margarita Montiel. Padrinos Jose Ortis y Mª del Carmen Aguirre (fs. 108 v) Fdo. Dn Juan Franco de Castro y Careaga

988. Juana Bentura Gonzalez, bautizada 22 Jul 1801, de diez días, hija de Bonifacio Gonzalez y de Mª Josefa de Sosa. Madrina Maria Jacinta Maidana (fs. 109) Fdo. Dn Juan Franco de Castro y Careaga

989. Mª Liberata, bautizada 22 Jul 1801, de tres días, hija de Padres no conocidos. Padrinos Pedro Josef Delgado y Manuela Romero (fs. 109) Fdo. Dn Juan Franco de Castro y Careaga

990. Gregorio, bautizado 24 Jul 1801, de dos meses, hijo de Padres no conocidos. Padrinos Dn Nicolas Lopez y Teresa Peres (fs. 109) Fdo. Dn Juan Franco de Castro y Careaga

991. Gregorio Dias, bautizado 24 Jul 1801, de tres meses, hijo de Santiago Dias y de Ramona Aranda. Madrina Da Maria del Rosario Blanco (fs. 109) Fdo. Dn Juan Franco de Castro y Careaga

992. Jose Jorge Gomez, bautizado 25 Jul 1801, de dos meses, hijo de Jose Luis Gomez y de Mª Lorensa Villanueba. Padrino Santiago Rios (fs. 109) Fdo. Dn Juan Franco de Castro y Careaga

993. Mª Placida, bautizada 25 Jul 1801, de dos días, hija de Padres no conocidos. Padrinos Juan Anto Lopez y Juana Mª Lopez (fs. 109 v) Fdo. Dn Juan Franco de Castro y Careaga

994. Franca Antonia Lensinas, bautizada 26 Jul 1801, de tres días, hija de Pedro Lensinas y de Antonia Acosta. Madrina Maria Iga Cavallero (fs. 109 v) Fdo. Dn Juan Franco de Castro y Careaga

995. Franca Solano Tigera, bautizada 27 Jul 1801, de seis días, hija de Juan Tigera y de Manuela Barreto. Padrinos Manuel

Cortesía de genealogiafamiliar.net

Ant^{o} Gomez y Mª Mercedes Gutierres (fs. 109 v) Fdo. D^{n} Juan Fran^{co} de Castro y Careaga

996. Justo Castillo, bautizado 27 Jul 1801, de nueve días, hijo de Teodoro Castillo y de Clara Espinosa. Padrinos Andres ... y Agustina Martines (fs. 109 v) Fdo. D^{n} Juan Fran^{co} de Castro y Careaga (parte de la Partida ilegible)

997. Fermin Ant^{o}, bautizado 27 Jul 1801, de veinte días, hijo de Padres no conocidos. Padrinos Juan Vicente Veron y Mª Isabel Lopez (fs. 109 v) Fdo. D^{n} Juan Fran^{co} de Castro y Careaga

998. Juan Andres Sanches, bautizado 27 Jul 1801, de seis meses, hijo de Dionisio Sanches y de Mª Hilaria Escalante. Padrinos Juan Cubillas y Juan Cubillas (fs. 110) Fdo. D^{n} Juan Fran^{co} de Castro y Careaga (los nombres de los Padrinos están correctos)

999. Juan Leon Romero, bautizado 28 Jul 1801, de un mes, hijo de Juan Bautista Romero y de Juliana Sanches. Padrinos el Presb^{o} D^{n} Man^{l} Garay y Dª Mª Gregoria Garay (fs. 110) Fdo. D^{n} Juan Fran^{co} de Castro y Careaga

1000. Fran^{ca} de Paula Almiron, bautizada 2 Ago 1801, de cuatro días, hija de Blas Almiron y de Fran^{ca} Romero. Padrinos Marcelino Dias y Monica Gonsales (fs. 110) Fdo. D^{n} Juan Fran^{co} de Castro y Careaga

1001. Jose del Carmen Gauna, bautizado 2 Ago 1801, de siete días, hijo de Juan Manuel Gauna y de Pasquala Maciel. Padrinos Bonifacio Gomes y Juana Gonsales (fs. 110) Fdo. D^{n} Juan Fran^{co} de Castro y Careaga

1002. Santiago Alegre, bautizado 3 Ago 1801, de diez días, hijo de Martin Jose Alegre y de Isidora Sanches. Madrina Pasquala Alegre (fs. 110 v) Fdo. D^{n} Juan Fran^{co} de Castro y Careaga

1003. Maria de la Encarnacion Tudesh, bautizada 2 Ago 1801, de dos días, hija de Pasqual Tudesh y de Mª de la Encarnacion Parreti, abuelos paternos Bernardino Tudesh y Maria La Cara Tudesh, abuelos maternos Nicolas Parreti y Mª Ana Figueroa. Padrinos D^{n} Isidoro Martines y Cires y Dª Maria Gregoria Casajus (fs. 110 v) Fdo. D^{n} Juan Fran^{co} de Castro y Careaga

1004. Domingo, bautizado 8 Ago 1801, de cinco días, hijo de Padres no conocidos. Padrinos Bernardo Falcon y Catalina Falcon (fs. 110 v) Fdo. D^{n} Juan Fran^{co} de Castro y Careaga

Cortesía de genealogiafamiliar.net

1005. Rita Ruis, bautizada 11 Ago 1801, de dos meses, hija de Juan Ruis y de Maria Sanches. Madrina Catalina Sena (fs. 110 v) Fdo. Dn Juan Franco de Castro y Careaga

1006. Jose Domingo, bautizado 15 Ago 1801, de ocho meses, hijo de Padres no conocidos. Padrinos Manuel Salas y Rosa Delgado (fs. 111) Fdo. Dn Juan Franco de Castro y Careaga

1007. Ma del Transito Ximenes, bautizada 15 Ago 1801, de dos días, hija de Franco Ximens y de Ma del Carmen Sanches. Padrinos Dn Gregorio Sanches y Sebastiana Sanches (fs. 111) Fdo. Dn Juan Franco de Castro y Careaga

1008. Hipolito Casiano Villagra, bautizado 12 Ago 1801, de cuatro días, hijo de Jose Franco Villagra y de Manuela Romero. Padrinos Juan Igo Gutierres y Manuela Lugo (fs. 111) Fdo. Dn Juan Franco de Castro y Careaga

1009. Juana Franca Moral, bautizada 23 Ago 1801, de tres días, hija de Franco Moral y de Juana Sanches Negrete. Padrinos Blas Aquino y Tomasa Sanches (fs. 111) Fdo. Dn Juan Franco de Castro y Careaga

1010. Ma Luisa Maciel, bautizada 25 Ago 1801, de dos meses, hija de Manuel Maciel y de Juana Maria Insaurralde. Madrina Maria Insaurralde (fs. 111 v) Fdo. Dn Juan Franco de Castro y Careaga

1011. Luis Bernardo Mendosa, bautizado 25 Ago 1801, de seis días, hijo de Manuel Mendosa y de Geronima Delgado. Abuelos paternos Pasqual Mendosa e Isabel Blanco, abuelos maternos Vicente Delgado y Margarita Monson. Madrina Maria del Rosario Camelo (fs. 111 v) Fdo. Dn Juan Franco de Castro y Careaga

1012. Bartola, bautizada 26 Ago 1801, de cuatro días, hija de Padres no conocidos. Madrina Florenciana Godoy (fs. 111 v) Fdo. Dn Juan Franco de Castro y Careaga

1013. Juana Franca Morel, bautizada 27 Ago 1801, de siete días, hija de Sebastian Morel y de Pasquala Gomez, abuelos paternos Ramon Morel y Ma Andrea Ramires, abuelos maternos Franco Gomez y Maria Isabel Romero. Padrinos Juan Jose Cañete y Antonia Rosa Cañete (fs. 111 v) Fdo. Dn Juan Franco de Castro y Careaga

1014. Jose Agustin, bautizado 30 Ago 1801, de tres días, hijo de Padres no conocidos. Padrinos Jose Alcina y Margarita Al-

Cortesía de genealogiafamiliar.net

cina (fs. 112) Fdo. D^{n} Juan Fran^{co} de Castro y Careaga

1015.—Jose Miguel Aniceto, bautizado 31 Ago 1801, de dos meses, hijo de Padres no conocidos. Padrinos D^{n} Angel de Escobar y Dª Fran^{ca} Isabel Alencastro (fs. 112) Fdo. D^{n} Juan Fran^{co} de Castro y Careaga

1016.—Juan Fran^{co} de Soto, bautizado 31 Ago 1801, de conco días, hijo del Alcalde de Seg^{o} Voto D^{n} Juan Fran^{co} de Soto y de Dª Mª Jacinta Idalgo, abuelos paternos D^{n} Ignacio de Soto y Dª Francisca Leiva, abuelos maternos D^{n} Alonso Idalgo y Dª Lorensa Casajus. Padrinos el Alguacil M^{or} D^{n} Juan Esteban Martin^{z} y Dª Mª Josefa de Soto (fs. 112) Fdo. D^{n} Juan Fran^{co} de Castro y Careaga

1017.—Mª Clara del Carmen de Leon, bautizada 31 Ago 1801, de dos días, hija de D^{n} Man^{l} Victoriano de Leon y de Dª Martina Cano, abuelos paternos D^{n} Fran^{co} de Leon y Dª Maria de Mesa, abuelos maternos D^{n} Pedro Cano y Dª Dominga Pera. Padrinos D^{n} Miguel Ferragut y Dª Maria de la Paz Barberan (fs. 112) Fdo. D^{n} Juan Fran^{co} de Castro y Careaga

1018.—Juan Esteban Maciel, bautizado 4 Set 1801, de un mes, hijo de Manuel Maciel y de Bernarda Ayala. Madrina Maria Ant^{a} Aquino (fs. 112 v) Fdo. D^{n} Juan Fran^{co} de Castro y Careaga

1019.—Bernarda Ant^{a} Correa, bautizada 5 Set 1801, de tres días, hija de Isidoro Correa y de Orencia Veron. Madrina Dª Mª Margarita Paz (fs. 112 v) Fdo. D^{n} Juan Fran^{co} de Castro y Careaga

1020.—Maria Silveria Suares, bautizada 6 Set 1801, de siete meses, hija de Ignacio Suares y de Rosa Espinola. Padrinos D^{n} Pedro Jose Perugorria y Dª Clara Vergara (fs. 112 v) Fdo. D^{n} Juan Fran^{co} de Castro y Careaga

1021.—Candida Rosa Cantero, bautizada 6 Set 1801, de cuatro días, hija de Justo Cantero y de Maria Mercedes Lopez. Padrinos Jose Fran^{co} Villagra y Manuela Romero (fs. 112 v) Fdo. D^{n} Juan Fran^{co} de Castro y Careaga

1022.—Jose de los Santos Bargas, bautizado 6 Set 1801, de diez meses, hijo de Manuel Ant^{o} Bargas y de Maria Catalina Ramires. Padrinos el Comand^{te} de Milicias D^{n} Jose Ponciano Rolon y Dª Rosa Rolon (fs. 113) Fdo. D^{n} Juan Fran^{co} de Castro y Careaga

1023. Gervacia Manuela Ruis, bautizada 11 Set 1801, de dos meses,

Cortesía de genealogiafamiliar.net

hija de Leon Ruis y de Teresa Alvarenque. Madrina Rosa Segovia (fs. 113) Fdo. D^{n} Juan Fran^{co} de Castro y Careaga

1024. Agustina Ruidias, bautizada 11 Set 1801, de un año, hija de Alexandro Ruidias y de Fran^{ca} Bergara. Padrinos Marcelino Dias e Ignacia Mendes (fs. 113) Fdo. D^{n} Juan Fran^{co} de Castro y Careaga

1025. Adriano, bautizado 13 Set 1801, de cuatro días, hijo de Padres no conocidos. Padrinos Policarpo Camelo y Maria Fran^{ca} Morales (fs. 113) Fdo. D^{n} Juan Fran^{co} de Castro y Careaga

1026. Angel Manuel Benites, bautizado 19 Set 1801, de un mes y diez y siete días, hijo de D^{n} Jose Ignacio Benites y de Dª Maria Ignacia Gomes, abuelos paternos D^{n} Juan Benites y Dª Silveria Silva, abuelos maternos D^{n} Juan Gomes Botello y Dª Maria Josefa de Soto. Padrinos D^{n} Serapio Benites y Dª Margarita Quevedo (fs. 113 v) Fdo. D^{n} Juan Fran^{co} de Castro y Careaga

1027. Mª Nicolasa Sures, bautizada 14 Set 1801, de cinco cías, hija de Dionisio Suares y de Maria Nieves Seniquier. Padrinos Tomas de Ocanto y Juana Maria Suares (fs. 113 v) Fdo. D^{n} Juan Fran^{co} de Castro y Careaga

1028. Maria Fran^{ca} Dolores Ferrer, bautizada 14 Set 1801, de cuatro días, hija de D^{n} Juan Ferrer y de Dª Fran^{ca} Alcina. Padrinos D^{n} Luis Niella y Dª Margarita Alcina (fs. 113 v) Fdo. D^{n} Juan Fran^{co} de Castro y Careaga

1029. Teodoro Zaucedo, bautizado 21 Set 1801, de dos meses, hijo de Gregorio Zaucedo y de Bernarda Sanches. Padrinos Roman Nuñez y Ana Soler (fs. 114) Fdo. D^{n} Juan Fran^{co} de Castro y Careaga

1030. Mª Fran^{ca} Santos, bautizada 21 Set 1801, de cuatro días, hija de Petrona Santos. Madrina Maria Rosa Ibarra (fs. 114) Fdo. D^{n} Juan Fran^{co} de Castro y Careaga

1031. Maria Luisa Alcaras, bautizada 25 Set 1801, de veinte días, hija de Fran^{co} Solano Alcaras y de Maria Geronima Lopez. Padrinos Alexandro Zacarias y Maria Fran^{ca} Lopez (fs. 114) Fdo. D^{n} Juan Fran^{co} de Castro y Careaga

1032. Jose Maria Cerrudo, bautizado 25 Set 1801, de dos días, hijo de Ramon Cerrudo y de Geronima Gomes. Padrinos Manuel Antonio Salas y Maria Josefa Rios (fs. 114) Fdo. D^{n} Juan Fran^{co} de Castro y Careaga

Cortesía de genealogiafamiliar.net

1033.—Fran^{ca} Antonia, bautizada 25 Set 1801, de dos días, hija de Padres no conocidos. Padrinos D^{n} Pedro Jose Peru Goria y Dª Clara Vergara (fs. 114) Fdo. D^{n} Juan Fran^{co} de Castro y Careaga

1034. Ramon de la Rosa, bautizado 28 Set 1801, de un mes, hijo de Padres no conocidos. Padrinos Marcos Gonsales y Rosa Galarza (fs. 114 v) Fdo. D^{n} Juan Fran^{co} de Castro y Careaga

1035. Maria, bautizada 29 Set 1801, de diez días, hija de Padres no conocidos. Madrina Maria Cardoso (fs. 114 v) Fdo. D^{n} Juan Fran^{co} de Castro y Careaga

1036.—Fran^{co} Salinas, bautizado 2 Abr 1775, de dos días, hijo legítimo de D^{n} Fran^{co} Salinas y de Dª Antonia Flora. Padrinos D^{n} Melchor Rojas de Aranda y Dª Lorensa Flora (fs. 114 v) Fdo. D^{n} Juan Fran^{co} de Castro y Careaga

1037. Mª Fran^{ca} del Rosario Godoy, bautizada 4 Oct 1801, de tres días, hija de Mª Ignacia Godoy y de Padre no conocido. Padrinos Antonio Diego Arvide y Manuela Segovia (fs. 114 v) Fdo. D^{n} Juan Fran^{co} de Castro y Careaga

1038. Mariano Ant^{o}, bautizado 4 Oct 1801, de tres años, hijo de Padres no conocidos. Padrinos Pablo Duran y Bibiana Blanco (fs. 115) Fdo. D^{n} Juan Fran^{co} de Castro y Careaga

1039. Jose del Rosario Gonzalez, bautizado 4 Oct 1801, de cuatro días, hijo de Ant^{o} Gonzalez y de Dionisia Valensuela. Padrinos Jaime Acosta y Juan Rolon (fs. 115) Fdo. D^{n} Juan Fran^{co} de Castro y Careaga

1040. Fran^{co} Ant^{o} de las Llagas Mieres, bautizado 8 Oct 1801, de 22 días, hijo de Fran^{co} Xavier Mieres y de Fran^{ca} Ant^{a} Gauna. Padrinos Pedro Peres y Dª Catalina Cabral (fs. 115) Fdo. D^{n} Juan Fran^{co} de Castro y Careaga

1041.—Angel Remigio Gamon, bautizado 8 Oct 1801, de ocho días, hijo de Ant^{o} Gamon y de Mª Mercedes Villanueva. Padrinos D^{n} Miguel de Ferragut y Dª Maria de la Paz Barberan)fs. 115) Fdo. D^{n} Juan Fran^{co} de Castro y Careaga

1042.—Fran^{ca} del Rosario Niella, bautizada 9 Oct 1801, de siete días, hija de Dª Margarita Alcina y de D^{n} Luis Niella. Padrinos D^{n} Juan Ferrer y Dª Fran^{ca} Alcina (fs. 115 v) Fdo. D^{n} Juan Fran^{co} de Castro y Careaga

1043. M^{a} del Rosario Peres, bautizada 11 Oct 1801, de cuatro

Cortesía de genealogiafamiliar.net

días, hija de Andres Peres y de Manuela Aguirre. Padrinos Clemente de Sosa y Mª Franca Maciel (fs. 115 v) Fdo. Dn Juan Franco de Castro y Careaga

1044.—Micaela Geronima Ramires, bautizada 11 Oct 1801, de diez días, hija de Paula Ramires y de Padre no conocido. Padrinos Angel Mariano Bedoya y Antª Rosa de Sosa (fs. 115 v) Fdo. Dn Juan Franco de Castro y Careaga

1045. Juan Jose, bautizado 16 Oct 1801, de seis meses, hijo de Padres no conocidos. Padrinos Juan Tomas Rolon y Mª Ignacia Gomez (fs. 115 v) Fdo. Dn Juan Franco de Castro y Careaga

1046.—Maria Catalina Centurion, bautizada 16 Oct 1801, de cinco meses, hija de Juan Florencio Centurion y de Mª Ramona Nuñez. Padrino Manl Pablo Nuñez (fs. 116) Fdo. Dn Juan Franco de Castro y Careaga

1047.—Jose Cayetano Jimenes, bautizado 17 Oct 1801, de dos meses, hijo de Juan Tomas Jimenes y de Monica Vallejos. Padrinos Dn Franco Ruda y Mª Josefa Vallejos (fs. 116) Fdo. Dn Juan Franco de Castro y Careaga

1048.—Jose Justo Vallejos, bautizado 17 Oct 1801, de tres meses, hijo de Franco Vallejos y de Mª Diaz. Padrinos Hilario Lopez y Monica Vallejos (fs. 116) Fdo. Dn Juan Franco de Castro y Careaga

1049. Ana Soler, bautizada 17 Oct 1801, de dos meses, hija de Ambrosio Soler y de Juliana Falcon. Madrina Isabel Rodrigz (fs. 116) Fdo. Dn Juan Franco de Castro y Careaga

1050. Rafael, bautizado 19 Oct 1801, de tres días, hijo de Padres no conocidos. Padrinos Jose Luis Cordova Cevallos y Maria Teresa Rolon (fs. 116 v) Fdo. Dn Juan Franco de Castro y Careaga

1051.—Mariano Vallejos, bautizado 20 Oct 1801, de ocho días, hijo de Franco Antº Vallejos y de Florencia Quiros. Padrinos Jaime Acosta y Agustina Rosa Vergara (fs. 116 v) Fdo. Dn Juan Franco de Castro y Careaga

1052.—Ramon de la Rosa Vera, bautizado 20 Oct 1801, de dos meses y veinte días, hijo de Manuel Antº Vera y de Juana Maria Alvares. Padrinos Juan Vicente Alegre y Margarita Alegre (fs. 116 v) Fdo. Dn Juan Franco de Castro y Careaga

1053. Antonina Frutos, bautizada 20 Ago 1801, de un mes, hija de

Cortesía de genealogiafamiliar.net

Ramon Frutos y de Gregoria Villanueva. Padrinos Juan Jose Ruis y Mª del Carmen Cano (fs. 116 v) Fdo. Dn Juan Franco de Castro y Careaga

1054. Bernardo Antº Gomez, bautizado 20 Oct 1801, de cinco días, hijo de Pasqual Gomez y de Ramona Vallejos. Padrinos Antº Gomez y Maria Isabel Romano (fs. 117) Fdo. Dn Juan Franco de Castro y Careaga

1055. Franca, bautizada 21 Oct 1801, de veinte días, hija de Padres no conocidos. Madrina Bonifacia Sena (fs. 117) Fdo. Dn Juan Franco de Castro y Careaga

1056. Bartola Lopez, bautizada 21 Oct 1801, de tres meses, hija de Juan Antº Lopez y de Flora Vallejos. Padrinos Policarpo Llamas y Mª Igª de Mesa (fs. 117) Fdo. Dn Juan Franco de Castro y Careaga

1057. Mª Isabel, bautizada 25 Oct 1801, de cinco meses, hija de Padres no conocidos. Madrina Mª Luisa Aguirre (fs. 117) Fdo. Dn Juan Franco de Castro y Careaga

1058. Maria del Carmen Nuñez, bautizada 26 Oct 1801, hija de Manuel Nuñez y de Gregoria Rosa Maciel. Padrinos Dn Jose Igº Maciel y Dª Margarita Paz (fs. 117 v) Fdo. Dn Juan Franco de Castro y Careaga (en la Partida no se indica la edad de la bautizada)

1059. Blasia Rafaela Aranda, bautizada 27 Oct 1801, de cuatro días, hija de Manuel Antº Aranda y de Mª Florencia Ponze. Padrinos Timoteo Yedmundo y Mariana Soler (fs. 117 v) Fdo. Dn Juan Franco de Castro y Careaga

1060. Cesarea Antª Gomez, bautizada 28 Oct 1801, de ocho meses, hija de Pedro Nolasco Gomez y de Isabel Dias. Padrinos Dn Ramon Garcia y su esposa, Dª Rosa Salinas (fs. 117 v) Fdo. Dn Juan Franco de Castro y Careaga

1061. Mª del Pilar Gomez, bautizada 29 Oct 1801, de cuatro días, hijo de Maria Gomez y de Padre no conocido. Padrinos Juan Tomas Rolon y Mª Manuela Rolon (fs. 117 v) Fdo. Dn Juan Franco de Castro y Careaga

1062. Maria Ignacia Lopez, bautizada 29 Oct 1801, de un mes, hija de Hilario Lopez y de Maria Barrios. Padrinos Mariano Sanchez y Maria Josefa Insaurralde (fs. 118) Fdo. Dn Juan Franco de Castro y Careaga

1063. Tomas Palacios, bautizado 29 Oct 1801, de un año, hijo de

Cortesía de genealogiafamiliar.net

Martin Palacios y de Barbara Ojeda. Padrinos Pasqual Luque y Rosa Gimenes (fs. 118) Fdo. D^{n} Juan Fran^{co} de Castro y Careaga

1064. Magdalena, bautizada 29 Oct 1801, de dos meses, hija de Padres no conocidos. Madrina Melchora Zacarias (fs. 118) Fdo. D^{n} Juan Fran^{co} de Castro y Careaga

1065. Rafael Peichoto, bautizado 30 Oct 1801, de seis días, hijo de Jose Peichoto y de Manuela Mieres. Padrinos D^{n} Isidoro Martin^{z} y Ciris y Dª Fran^{ca} Lagraña (fs. 118) Fdo. D^{n} Juan Fran^{co} de Castro y Careaga

1066. Mª Bartola Torales, bautizada 30 Oct 1801, de dos meses, hija de Juan Gregorio Torales y de Maria Agueda Esquibel. Padrinos Justo Pastor Mazo y Dª Rosa Rolon (fs. 118 v) Fdo. D^{n} Juan Fran^{co} de Castro y Careaga

1067. Mª Helena Cabrera, bautizada 1 Nov 1801, de once días, hija de Miguel Cabrera y de Mª Helena Sanches Negrete. Madrina Ana Sanches (fs. 118 v) Fdo. D^{n} Juan Fran^{co} de Castro y Careaga

1068. Juan, bautizado 1 Nov 1801, de tres meses, hijo de Padres no conocidos. Padrinos Nicolas Zacarias y Petrona Acosta (fs. 118 v) Fdo. D^{n} Juan Fran^{co} de Castro y Careaga

1069. Bonifacio, bautizado 1 Nov 1801, de cinco meses, hijo de Padres no conocidos. Padrinos Manuel Sanches y Carmen Beron (fs. 118 v) Fdo. D^{n} Juan Fran^{co} de Castro y Careaga

1070. Antonio, bautizado 2 Nov 1801, de un mes, hijo de Padres no conocidos. Padrinos Bartolome Lobera y Mª Ant^{a} Villanueba (fs. 118 v) Fdo. D^{n} Juan Fran^{co} de Castro y Careaga

1071. Valentina Ant^{a} Virela, bautizada 2 Nov 1801, de seis meses, hija de Juan Anselmo Virela y de Mª Margarita Villan. Madrina Margarita Valensuela (fs. 119) Fdo. D^{n} Juan Fran^{co} de Castro y Careaga

1072. M^{a} del Transito Toledo, bautizada 3 Nov 1801, de tres meses, hija de Juan Silverio Toledo y de Mª Fran^{ca} Gomez. Madrina Serafina Sotelo (fs. 119) Fdo. D^{n} Juan Fran^{co} de Castro y Careaga

1073. Ramona Rosa, bautizada 3 Nov 1801, de dos meses, hija de Padres no conocidos. Padrinos Miguel Geronimo Vallejos y Gabriela Medina (fs. 119) Fdo. D^{n} Juan Fran^{co} de Castro y Careaga

Cortesía de genealogiafamiliar.net

1074. Pedro Lopez, bautizado 4 Nov 1801, de tres meses, hijo de Pedro Ant^{o} Lopez y de Rosa Rubio. Madrina Maria Juana Ferreira (fs. 119) Fdo. D^{n} Juan Fran^{co} de Castro y Careaga

1075. M^{a} del Rosario Toledo, bautizada 4 Nov 1801, de diez días, hijo de Manuel Ant^{o} Toledo y de Mª Ignacia de Araujo. Padrinos Marcos Rodrig^{z} y Fran^{ca} Xaviera Gomez (fs. 119 v) Fdo. D^{n} Juan Fran^{co} de Castro y Careaga

1076. Mª Lorensa Dias, bautizada 5 Nov 1801, de tres meses, hija de Juan Dias y de Romasa Rubio. Madrina Juana Isabel Ferreira (fs. 119 v) Fdo. D^{n} Juan Fran^{co} de Castro y Careaga

1077. M^{a} del Transito Ogeda, bautizada 6 Nov 1801, de dos meses, hija de Juan Andres Ogeda y de Maria Paula Gauna. Madrina Dª Juana Maria Alencastro (fs. 119 v) Fdo. D^{n} Juan Fran^{co} de Castro y Careaga

1078. Maria de los Santos Alvares, bautizada 7 Nov 1801, de tres días, hija de Ant^{o} Alvares y de Mª Pasquala Godoy. Padrinos Alonso Fraga y Ant^{a} Rosa Alvares (fs. 119 v) Fdo. D^{n} Juan Fran^{co} de Castro y Careaga

1079. Micaela Geronima Veron, bautizada 8 Nov 1801, de un mes y ocho días, hija de Juan Simon Veron y de Valeria Martin^{z}. Madrina Rosalia Godoy (fs. 119 v) Fdo. D^{n} Juan Fran^{co} de Castro y Careaga

1080. Nicolas Maria Murrada, bautizado 9 Nov 1801, de dos meses, hijo de Miguel Geronimo Murrada y de Ana Godoy. Padrinos D^{n} Pedro Zamudio y Dª Pasquala Barrios (fs. 120) Fdo. D^{n} Juan Fran^{co} de Castro y Careaga

1081. Bonifacio Basualdo, bautizado 10 Nov 1801, de cuatro meses, hijo de Juan Ant^{o} Basualdo y de Ambrosia Zaucedo. Padrinos Martin Juares y Manuela Benites (fs. 120) Fdo. D^{n} Juan Fran^{co} de Castro y Careaga

1082. Felipe Santiago Sanches, bautizado 15 Nov 1801, de un mes, hijo de Vicente Sanches y de Sebastiana Juanlindo. Padrinos Jose Ant^{o} Zamudio y Mª Ant^{a} Juanlindo (fs. 120) Fdo. D^{n} Juan Fran^{co} de Castro y Careaga

1083. Mª Ignacia Gomez, bautizada 15 Nov 1801, de tres meses y quince días, hija de Jose Gomez y de Isabel Vallejos. Padrinos Anacleto Fernand^{z} y Mª Josefa Espinosa (fs. 120) Fdo. D^{n} Juan Fran^{co} de Castro y Careaga

1084. Marcos Jose Aranda, bautizado 15 Nov 1801, de un mes, hijo

Cortesía de genealogiafamiliar.net

de Baltasar Aranda y de Mª Antª Enriquez. Padrinos Jose Gomez e Isabel Vallejos (fs. 120) Fdo. Dn Juan Franco de Castro y Careaga

1085. Juan Anto, bautizado 19 Nov 1801, de un año y cinco meses, hijo de Padres no conocidos. Madrina Mª Ramona Arriola (fs. 120 v) Fdo. Dn Juan Franco de Castro y Careaga

1086. Mª Lorensa, bautizada 20 Nov 1801, de cinco meses, hija de Padres no conocidos. Padrinos Juan Tomas Rolon y Mª Josefa Godoy (fs. 120 v) Fdo. Dn Juan Franco de Castro y Careaga

1087. Juan Alverto Veron, bautizado 21 Nov 1801, de cuatro meses, hijo de Leandro Veron y de Tomasa Aguirre. Padrinos Juan Anto Fernandez y Manuela Olivera (fs. 120 v) Fdo. Dn Juan Franco de Castro y Careaga

1088. Teodora, bautizada 21 Nov 1801, de cinco meses, hija de Padres no conocidos. Padrinos Juan Anto Fernandz y Manuela Olivera (fs. 120 v) Fdo. Dn Juan Franco de Castro y Careaga

1089. Jose Santos Lopez, bautizado 22 Nov 1801, de 22 días, hijo de Jose Ignacio Lopez y de Maria Rosa Gonzalez. Padrinos Juan Jose Ortega y Maria Juana Nis (fs. 120 v) Fdo. Dn Juan Franco de Castro y Careaga

1090. Mª Dominga Chaves, bautizada 23 Nov 1801, de cuatro meses, hija de Franco Chaves y de Mª Antª Medina. Padrinos Manl Anto Toledo y Mª Ignacia Araujo (fs. 121) Fdo. Dn Juan Franco de Castro y Careaga

1091. Juan Gregorio Alfonso, bautizado 24 Nov 1801, de siete días, hijo de Juan Jose Alfonso y de Catalina Sanches. Padrinos Dn Jose del Coro Uribe y Dª Juana Mª Alencastro (fs. 121) Fdo. Dn Juan Franco de Castro y Careaga

1092. Mª Felicia Gonzalez, bautizada 24 Nov 1801, de cinco días, hija de Gregorio Gonzalez y de Mª Franca Alarcon. Madrina Catalina Maciel (fs. 121) Fdo. Dn Juan Franco de Castro y Careaga

1093. Juan de la Cruz, bautizado 24 Nov 1801, de once días, hijo de Padres no conocidos. Padrinos Domingo Miño y Ramona Benites (fs. 121) Fdo. Dn Juan Franco de Castro y Careaga

1094. Feliz Anto Luque, bautizado 22 Nov 1801, de dos días, hijo de Franco Anto Luque y de Monica Chamorro. Padrinos Jose Anto Zamudio y Rosa Juanlindo (fs. 121) Fdo. Dn Juan Franco

Cortesía de genealogiafamiliar.net

de Castro y Careaga

1095. Mª Catalina Velando, bautizada 28 Nov 1801, de cuatro días, hija de Dn Ignacio Velando y de Da Maria Geronima Almiron. Padrinos Dn Jose Ocantos y Da Rosa Suares (fs. 121 v) Fdo. Dn Juan Franco de Castro y Careaga

1096. Cayetano Gomez, bautizado 30 Nov 1801, de tres meses, hijo de Juan Jose Gomez y de Maria Josefa Esquibel. Padrinos Franco Moral y Mª Margarita Sanches Negrete (fs. 121 v) Fdo. Dn Juan Franco de Castro y Careaga

1097. Jose Jacinto Ruiz, bautizado 1 Dic 1801, de un mes, hijo de Domingo Ruiz y de Mª Antª Aguirre. Padrinos Dn Manuel Victoriano de Leon y Da Martina Cano (fs. 121 v) Fdo. Dn Juan Franco de Castro y Careaga

1098. Mª Isabel Iensinas, bautizada 2 Dic 1801, de cinco meses, hija de Manuel Iensinas y de Mª Aura Villalva. Madrina Maria del Rosario Camelo (fs. 121 v) Fdo. Dn Juan Franco de Castro y Careaga

1099. Pedro Luis, bautizado 2 Dic 1801, de dos meses, hijo de Padres no conocidos. Padrinos Lucas Barrios y Margarita Frutos (fs. 121 v) Fdo. Dn Juan Franco de Castro y Careaga

1100. Mª Antª Barbara de la Conepcion Madariaga, bautizada 5 Dic 1801, de dos días, hija de Dn Jose Luis Madariaga y de Da Mª de los Angeles Acosta, abuelos paternos Dn Pedro Madariaga y Da Bentura Rupaldisa, abuelos maternos Dn Jose Luis Acosta y Da Margarita Soto. Padrinos Dn Jose Luis Acosta y Da Maria Ignacia Acosta (fs. 122) Fdo. Dn Juan Franco de Castro y Careaga

1101. Bibiana Gomez, bautizada 5 Dic 1801, de cuatro días, hija de Bartolome Gomez y de Mª de los Angeles Cabral. Padrinos Pedro Peres y Catalina Cabral (fs. 122) Fdo. Dn Juan Franco de Castro y Careaga

1102. Franco Antº Espinosa, bautizado 6 Dic 1801, de un mes, hijo de Bautista Espinosa y de Mª Ignacia Lucero. Padrinos Franco Antº Beron y Mª Agueda Espindola (fs. 122) Fdo. Dn Juan Franco de Castro y Careaga

1103. Carlos Esquibel, bautizado 6 Dic 1801, de un mes, hijo de Jose Esquibel y de Mª Eugenia Ortiz. Padrinos Antº Insaurralde y Juana Mª Ortiz (fs. 122) Fdo. Dn Juan Franco de Castro y Careaga

Cortesía de genealogiafamiliar.net

1104. Mª Ines, bautizada 6 Dic 1801, de un mes y quince días, hija de Padres no conocidos. Padrinos Mariano Ambrosio Soler y Juliana Falcon (fs. 122) Fdo. Dn Juan Franco de Castro y Careaga

1105. Mª Agueda Casco, bautizada 7 Dic 1801, de diez meses, hija de Juan Silverio Casco y de Margarita Lopez. Madrina Mª Mercedes Dias Lopes (fs. 122) Fdo. Dn Juan Franco de Castro y Careaga

1106. Franca Xaviera Barbara Ubeda, bautizada 7 Dic 1801, de 5 días, hija de Domingo Ubeda y de Basilia Antª Martinz. Padrinos Ignacio Belando y Sebastiana Alegre (fs. 122 v) Fdo. Dn Juan Franco de Castro y Careaga

1107. Mª Isabel, bautizada 7 Dic 1801, de cinco meses, hija de Padres no conocidos. Padrinos Juan Victe Amarilla y Rosa Rodrigz (fs. 122 v) Fdo. Dn Juan Franco de Castro y Careaga

1108. Mª de la Concepcion Garcia, bautizada 13 Dic 1801, de seis días, hija de Vicente Garcia y de Mª Igª Alvarenque. Padrinos Ambrosio Ramires y Manuela Godoy (fs. 122 v) Fdo. Dn Juan Franco de Castro y Careaga

1109. Julian Vega, bautizado 14 Dic 1801, hijo de Venancio Vega y de Mª Franca Gonzalez. Padrinos Agustin Vallejos y Bartola Cantero (fs. 122 v) Fdo. Dn Juan Franco de Castro y Careaga (en la Partida no se indica la edad del bautizado)

1110. Miguel Geronimo Antunes, bautizado 15 Dic 1801, de seis días, hijo de Manuel Anto Antunes y de Lorensa Barrios. Padrinos Dn Franco Xavier Ruda y Franca Salinas (fs. 123) Fdo. Dn Juan Franco de Castro y Careaga

1111. Mª Mercedes Zacarias, bautizada 16 Dic 1801, de tres meses, hija de Juan Esteban Zacarias y de Gregoria Villordo. Padrino Juan Pasqual Rodrigz (fs. 123) Fdo. Dn Juan Franco de Castro y Careaga

1112. Tomasa Aguirre, bautizada 19 Dic 1801, de dos meses, hija de Juan Aguirre y de Ignacia Paiba. Padrinos Dn Juan Franco Escalante y Dª Catalina Aguirre (fs. 123) Fdo. Dn Juan Franco de Castro y Careaga

1113. Jacinta, bautizada 19 Dic 1801, de tres meses, hija de Padres no conocidos. Padrinos Bartolome Rivero y Martina de Mesa (fs. 123) Fdo. Dn Juan Franco de Castro y Careaga

Cortesía de genealogiafamiliar.net

1114. Eustaquia, bautizada 20 Dic 1801, de tres meses, hija de Padres no conocidos. Padrinos Manuel Barrios y Maria Balcazar (fs. 123) Fdo. D^{n} Juan Fran^{co} de Castro y Careaga

1115. Lucia Alarcon, bautizada 20 Dic 1801, de ocho días, hija de Manuel Alarcon y de Mª Orosia Iensinas. Madrina Fran^{ca} Xaviera Mesa (fs. 123) Fdo. D^{n} Juan Fran^{co} de Castro y Careaga

1116. Fran^{co} Ant^{o} Godoy, bautizado 20 Dic 1801, de dos meses, hijo de Juan Gregorio Godoy y de Valentina Rodrig^{z}. Padrinos Juan Tomas Rolon y Margarita Monson (fs. 123 v) Fdo. D^{n} Juan Fran^{co} de Castro y Careaga

1117. Juan Fran^{co} Valensuela, bautizado 28 Dic 1801, de cuatro meses y siete días, hijo de Mariano Valensuela y de Mª Josefa Zacarias. Padrinos Jose Ig^{o} Abendaño y Mª Pasquala Godoy (fs. 123 v) Fdo. D^{n} Juan Fran^{co} de Castro y Careaga

1118. Juan Inocencio, bautizado 28 Dic 1801, de dos días, hijo de Padres no conocidos. Padrinos Jose Peichoto y Ramona Delgado (fs. 123 v) Fdo. D^{n} Juan Fran^{co} de Castro y Careaga

1119. Juana Inicencia, bautizada 28 Dic 1801, de dos días, hija de Padres no conocidos. Padrinos Alonso Fraga y Ant^{a} Rosa Alvares (fs. 123 v) Fdo. D^{n} Juan Fran^{co} de Castro y Careaga

1120. Manuel Inocencio, bautizado 28 Dic 1801, de dos días, hijo de Padres no conocidos. Padrinos D^{n} Jose Fran^{co} Rolon y Dª Josefa Dias Moreno (fs. 123 v) Fdo. D^{n} Juan Fran^{co} de Castro y Careaga

1121. Mª Mercedes Valensuela, bautizada 29 Dic 1801, de tres meses, hija de Juan Baptista Valensuela y de Fran^{ca} Morales. Madrina Silveria Alvares (fs. 123 v) Fdo. D^{n} Juan Fran^{co} de Castro y Careaga

1122. Buenabentura Delgado, bautizado 31 Dic 1801, de cinco meses, hijo de Ant^{o} Delgado y de Clara Fernand^{z}. Madrina Mª Ant^{a} Ensinas (fs. 124) Fdo. D^{n} Juan Fran^{co} de Castro y Careaga

1123. Felipe Alvarracin, bautizado 4 Ene 1802, de dos meses y quince días, hijo de Bartolome Alvarracin y de Isabel Gomez. Padrino Pedro Nolasco Sosa (fs. 124) Fdo. D^{n} Juan Fran^{co} de Castro y Careaga

Cortesía de genealogiafamiliar.net

1124.—Ana Rosa, bautizada 4 Ene 1802, de tres días, hija de Padres no conocidos. Padrinos Agustin Vallejos y Lorensa Cantero (fs. 124) Fdo. D^{n} Juan Fran^{co} de Castro y Careaga

1125. Mª Josefa Rodrig^{z}, bautizada 11 Dic 1801, de dos días, hija de Atanacio Rodrig^{z} y de Juana ... Madrina Juana Maria Quesada (fs. 124) Fdo. D^{n} Juan Fran^{co} de Castro y Careaga (parte de la Partida ilegible)

1126. Margarita Solis, bautizada 9 Ene 1802, de tres días, hija de ... Ignacio Solis y de Inocencia Godoy. Madrina Petrona Chaves (fs. 124) Fdo. D^{n} Juan Fran^{co} de Castro y Careaga (parte de la Partida ilegible)

1127.—Maria Juliana Galarza, bautizada 11 Ene 1802, de diez días, hija de Pablo Galarsa y de Petrona Moreno. Madrina Maria de Sosa (fs. 124 v) Fdo. D^{n} Juan Fran^{co} de Castro y Careaga

1128.—Mª Manuela Barberan, bautizada 12 Ene 1802, de cuatro días, hija de D^{n} Jose Pasqual Barberan y de Dª Mª Josefa Aquino. Padrinos el Presb^{o} D^{n} Manuel de Reyes Zamudio (fs. 124 v) Fdo. D^{n} Juan Fran^{co} de Castro y Careaga

1129.—Jose Mariano Gonzalez, bautizado 13 Ene 1802, de dos meses, hijo de Fran^{co} Xavier Gonzalez y de Maria del Carmen Moreira. Padrinos Juan Vicente Amarilla e Isabel Amarilla (fs. 124 v) Fdo. D^{n} Juan Fran^{co} de Castro y Careaga

1130. Hilario Lensinas, bautizado 14 Ene 1802, de dos días, hijo de Baltasar Lensinas y de Maria Teresa Moran. Madrina Dª Margarita Monson (fs. 124 v) Fdo. D^{n} Juan Fran^{co} de Castro y Careaga

1131. Maria Tomasa Morales, bautizada 17 Ene 1802, de veinte días, hija de Lorenso Morales y de Sebastiana Villanueba. Padrinos Domingo Maydana y Mª Josefa Almiron (fs. 124 v) Fdo. D^{n} Juan Fran^{co} de Castro y Careaga

1132. Maria Mercedes Gonzalez, bautizada 17 Ene 1802, de cuatro meses, hija de Cipriano Gonzalez y de Juana Alegre. Padrinos Santiago Vargas y Justa Machuca (fs. 124 v) Fdo. D^{n} Juan Fran^{co} de Castro y Careaga

1133. Casimiro Alarcon, bautizado 19 Ene 1802, de seis meses, hijo de Miguel Alarcon y de M^{a} del Rosario Sandoval. Padrinos Jose Ant^{o} Sandoval y Blasia Luque (fs. 125) Fdo. D^{n} Juan Fran^{co} de Castro y Careaga

Cortesía de genealogiafamiliar.net

1134. Mª Juliana Rodrigz, bautizada 21 Ene 1802, de cuatro meses, hija de Pedro Jose Rodrigz y de Isabel Zalazar. Padrinos Jose Rivero y Petrona Zalazar (fs. 125) Fdo. Dn Juan Franco de Castro y Careaga

1135. Juan Tomas Sanches, bautizado 21 Ene 1802, de tres meses, hijo de Mariano Sanches y de Petrona Gomez. Padrinos Santiago Soto y Dionisia Soto (fs. 125) Fdo. Dn Juan Franco de Castro y Careaga

1136. Ramona Rosa Falcon, bautizada 22 Ene 1802, de cinco meses, hija de Jose Franco Falcon y de Antª Rosa Gomez. Padrinos Dn Jose Ocanto y Margarita Peres (fs. 125) Fdo. Dn Juan Franco de Castro y Careaga

1137. Maria Catalina, bautizada 25 Ene 1802, de cuatro días, hija de Padres no conocidos. Padrinos Nolasco Sosa y Melchora Zacarias (fs. 125) Fdo. Dn Juan Franco de Castro y Careaga

1138. Juan Eugenio Sanches, bautizado 26 Ene 1802, de dos meses y medio, hijo de Juan Andres Sanches y de Simona Antª Ledesma. Padrinos Manuel Rodrigz y Dª Rosa Frutos (fs. 125 v) Fdo. Dn Juan Franco de Castro y Careaga

1139. Mª de la Paz Zerrudo, bautizada 26 Ene 1802, de tres días, hija de Franco Zerrudo y de Franca Lopez. Madrina Franca Barrios (fs. 125 v) Fdo. Dn Juan Franco de Castro y Careaga

1140. Feliciano Alcaras, bautizado 27 Ene 1802, de tres meses, hijo de Pedro Pablo Alcaras y de Mª Josefa Gomez. Padrino Julian Romero (fs. 125 v) Fdo. Dn Juan Franco de Castro y Careaga

1141. Mª del Transito Gonzalez, bautizada 29 Ene 1802, de seis meses, hija de Mariano Gonzalez y de Teresa Ramires. Madrina Clara Botello (fs. 125 v) Fdo. Dn Juan Franco de Castro y Careaga

1142. Migl Geronimo Lopez, bautizado 31 Ene 1802, de cuatro meses, hijo de Roque Lopez y de Isidora Palomero. Padrinos Manl Barrios y Rosa Uruel (fs. 125 v) Fdo. Dn Juan Franco de Castro y Careaga

1143. Escolastica Vallejos, bautizada 31 Ene 1802, de dos meses, hija de Nicolas Vallejos y de Ana Falcon. Padrinos Luciano Dias y Mª Ursula Ayala (fs. 125 v) Fdo. Dn Juan Franco de

Cortesía de genealogiafamiliar.net

Castro y Careaga

1144. Julian, bautizado 31 Ene 1802, de dos años, hijo de Padres no conocidos. Padrinos Felipe Santiago Morinigo y Gregoria Ramires (fs. 126) Fdo. Dn Juan Franco de Castro y Careaga

1145. Escolastica Vallejos, bautizada 31 Ene 1802, de cuatro meses, hija de Nicolas Vallejos y de Ana Falcon. Padrinos Franco Luciano Diaz y Ma Ursula Ayala (fs. 126) Fdo. Dn Juan Franco de Castro y Careaga

1146. Miguel Geronimo Maidana, bautizado 5 Feb 1802, de dos meses, hijo de Franco Xavier Maidana y de Bernarda Benites. Padrinos Juan Blas Meauri y Rosa Romero (fs. 126) Fdo. Dn Juan Franco de Castro y Careaga

1147. Laureano Muriñigo, bautizado 31 Ene 1802, de seis meses, hijo de Felipe Santiago Muriñigo y de Gregoria Ramires. Padrinos Juan Jose Vega y Ma Benites (fs. 126) Fdo. Dn Juan Franco de Castro y Careaga

1148. Ma Isabel Gonzalez, bautizada 7 Feb 1802, de tres meses, hija de Jose Luis Gonzalez y de Florenciana Godoy. Madrina Franca Pintos (fs. 126) Fdo. Dn Juan Franco de Castro y Careaga

1149. Basilio Anto Solis, bautizado 7 Feb 1802, de seis meses, hijo de Pedro Pablo Solis y de Ma Anta Sanches. Padrinos Manuel Gonzalez y Ma Luisa Gonzalez (fs. 126 v) Fdo. Dn Juan Franco de Castro y Careaga

1150. Sebastiana, bautizada 8 Feb 1802, de veinte días, hija de Padres no conocidos. Padrinos Jose Carme Lugo y Franca Mesa (fs. 126 v) Fdo. Dn Juan Franco de Castro y Careaga

1151. Cayetano Alegre, bautizado 8 Feb 1802, de seis meses, hijo de Sebastian Alegre y de Pasquala Lugo. Padrinos Jaime de Acosta y Juana Rolon (fs. 126 v) Fdo. Dn Juan Franco de Castro y Careaga

1152. Ma Catalina, bautizada 11 Feb 1802, de dos meses, hija de Padres no conocidos. Madrina Tomasa Aguirre (fs. 126 v) Fdo. Dn Juan Franco de Castro y Careaga

1153. Felipe Santiago, bautizado 12 Feb 1802, de diez meses, hijo de Padres no conocidos. Madrina Ma Serafina Sotelo (fs. 126 v) Fdo. Dn Juan Franco de Castro y Careaga

1154. Juan Vicente Rodrigz, bautizado 12 Feb 1802, de un mes, hijo de Juan Pasqual Rodrigz y de Maria Gregoria Sena. Padri-

Cortesía de genealogiafamiliar.net

nos, el M^ro D^n Jose Luis Cabral Presb^o y Dª Teresa Fernand^z (fs. 126 v) Fdo. D^n Juan Fran^co de Castro y Careaga

1155. Mª Lorensa Alfonso, bautizada 12 Feb 1802, de cuatro meses, hija de Man^l Ant^o Alfonso y de Ana Luisa Gonzalez. Padrinos Pasqual Tudesqui y Mª de la Concepcion Parreti (fs. 127) Fdo. D^n Juan Fran^co de Castro y Careaga

1156. Mª Paula, bautizada 15 Feb 1802, de un mes, hija de Padres no conocidos. Padrinos Juan de la Cruz Insaurralde y M^a del Rosario Balcasar (fs. 127) Fdo. D^n Juan Fran^co de Castro y Careaga

1157. Mª Silveria, bautizada 15 Feb 1802, de cuatro días, Padrinos Mariano Vallejos y Juana Paula Sanches (fs. 127) Fdo. D^n Juan Fran^co de Castro y Careaga

1158. Mª Policarpa, bautizada 15 Feb 1802, de siete días, hija de Padres no conocidos. Padrinos Jose Hilario Sanches y Teresa Sanches (fs. 127) Fdo. D^n Juan Fran^co de Castro y Careaga

1159. Jose Maria, bautizado 18 Feb 1802, de dos meses, hijo de Padres no conocidos. Padrinos D^n Jose Ocantos y Mª Ant^a Flores (fs. 127) Fdo. D^n Juan Fran^co de Castro y Careaga

1160. Mª Faustina, bautizada 19 Feb 1802, de seis días, hija de Padres no conocidos. Padrinos Jose Romero y Angela Montiel (fs. 127) Fdo. D^n Juan Fran^co de Castro y Careaga

1161. Ramon de la Rosa Ogeda, bautizado 21 Feb 1802, de cinco meses, hijo de Pedro Ogeda y de Maria Manuela Ogeda. Padrinos D^n Juan Tomas Rolon y Fran^ca Ant^a Ogeda (fs. 127 v) Fdo. D^n Juan Fran^co de Castro y Careaga

1162. Blas Anriquez, bautizado 21 Feb 1802, de diez y ocho días, hijo de Fran^co Enriquez y de Rosa Paiba. Padrinos Fran^co Ant^o Arze y Manuela Ogeda (fs. 127 v) Fdo. D^n Juan Fran^co de Castro y Careaga

1163. Julian Ant^o, bautizado 24 Feb 1802, de siete días, hijo de Padres no conocidos. Padrinos Dionisio Aquino (fs. 127 v) Fdo. D^n Juan Fran^co de Castro y Careaga

1164. Juliana Ant^a, bautizada 24 Feb 1802, de siete días, hija de Padres no conocidos. Madrina Dª Mª Antonia Ensinas (fs. 127 v) Fdo. D^n Juan Fran^co de Castro y Careaga

1165. Ant^o de la Rosa Obregon, bautizado 1 Mar 1802, de un mes y once días, hijo del Ayudante M^or D^n Pedro Obregon y de D^a

Cortesía de genealogiafamiliar.net

Gregoria Soto, abuelos paternos D^n Fernando Obregon y Dª Mª de la Cuesta, abuelos maternos D^n Luis Soto y Dª Margarita Toledo. Padrinos D^n Luis Cabral y Dª Juana Arriola (fs. 127 v) Fdo. D^n Juan Fran^co de Castro y Careaga

1166.—Cirilo Montiel, bautizado 16 Feb 1802, de ocho meses, hijo de Nicolas Montiel y de M^a del Transito Ramires. Padrinos Alexandro Vallejos y Monica Gonzalez (fs. 128) Fdo. D^n Juan Fran^co de Castro y Careaga

1167. Mª Lina Ibarra, bautizada 2 Mar 1802, de dos meses, hija de Julian Ibarra y de Mª Geronima Obregon. Padrinos Juan Manuel Barria y Dionicia Romero (fs. 128) Fdo. D^n Juan Fran^co de Castro y Careaga

1168.—Mª Polonia Melgarejo, bautizada 3 Mar 1802, de veinte días, hija de Silverio Melgarejo y de Fran^ca Gimen^z. Padrinos Juan Tomas Rolon y Margarita Monson (fs. 128) Fdo. D^n Juan Fran^co de Castro y Careaga

1169.—Policarpo Toledo, bautizado 5 Mar 1802, de un mes, hijo de Bernardo Toledo y de Rosa Mendes. Padrinos Manuel Careaga y Margarita Arriola (fs. 128) Fdo. D^n Juan Fran^co de Castro y Careaga

1170.—Man^l Ramon Insaurralde, bautizado 6 Mar 1802, de 10 días, hijo de Mauricio Insaurralde y de Juana Paula Iedesma. Padrinos Juan Tomas Rolon y Catalina Sanches (fs. 128) Fdo. D^n Juan Fran^co de Castro y Careaga

1171.—Mª de la Cruz Galarza, bautizada 7 Mar 1802, hija de Jose Galarza y de Micaela Nis. Madrina Marcela Delgado (fs. 128) Fdo. D^n Juan Fran^co de Castro y Careaga (en la Partida no se indica la edad de la bautizada)

1172. Maria Teresa Sosa, bautizada 7 Mar 1802, de diez meses, hija de Juan de Sosa y de Ana Maria Payba. Madrina Teodora Balensuela (fs. 128 v) Fdo. D^n Juan Fran^co de Castro y Careaga

1173. Maria Orocia Bargas, bautizada 7 Mar 1802, de seis días, hija de Santiago Bargas y de Maria Bernarda Morales. Madrina Dª Catalina de Bergara (fs. 128 v) Fdo. D^n Juan Fran^co de Castro y Careaga

1174.—Fran^ca Xaviera Corrales, bautizada 7 Mar 1802, de 4 meses, hija de Juan Corrales y de Ana Cena. Madrina Maria Merced Corrales (fs. 128 v) Fdo. D^n Juan Fran^co de Castro y Carea-

Cortesía de genealogiafamiliar.net

ga

1175. Isabel Celedonia Silvero, bautizada 10 Mar 1802, de ocho días, hija de Franco Anto Silvero y de Maria Clara Silva. Madrina Da Rosa Frutos (fs. 128 v) Fdo. Dn Juan Franco de Castro y Careaga

1176. Juan de Dios, bautizado 10 Mar 1802, de cuatro días, hijo de Padres no conocidos. Padrinos Justo Pastor de Mazo y Maria Merced Belando (fs. 128 v) Fdo. Dn Juan Franco de Castro y Careaga

1177. Juan Angel, bautizado 17 Mar 1802, de diez y siete días, hijo de Padres no conocidos. Padrinos Gregorio Gonzalez y Franca Anta Alarcon (fs. 128 v) Fdo. Dn Juan Franco de Castro y Careaga

1178. Pedro Nolasco Sena, bautizado 20 Mar 1802, de dos meses, hijo de Juan Man1 Sena y de Gregoria Morales. Padrinos Igno Esquivel y Leonarda Esquivel (fs. 128 v) Fdo. Dn Juan Franco de Castro y Careaga

1179. Juana Beatriz, bautizada 23 Mar 1802, de quince días, hija de Padres no conocidos. Madrina Petrona Almiron (fs. 129) Fdo. Dn Juan Franco de Castro y Careaga

1180. Matilde, bautizada 28 Mar 1802, de doce días, hija de Padres no conocidos. Madrina Maria Rosa Gonzalez (fs. 129) Fdo. Dn Juan Franco de Castro y Careaga

1181. Jose Mariano Ramirez, bautizado 28 Mar 1802, de tres días, hijo de Pedro Anto Ramirez y de Santa Dure. Padrinos Juan de la Cruz Insaurralde y Maria Clara Aranda (fs. 129) Fdo. Dn Juan Franco de Castro y Careaga

1182. Franca de Paula Gomez, bautizada 2 Abr 1802, de dos días, hija de Juan Vicente Gomez y de Franca Isabel Rios. Padrinos Dn Franco Xavier Perez y Lorenza Almiron (fs. 129) Fdo. Dn Juan Franco de Castro y Careaga

1183. Pedro Baptta Fernandez, bautizado 4 Abr 1802, de dos meses, hijo de Juan Anto Fernandez y de Manuela Olivera. Padrinos Dn Tomas de Soto y Da Bartola Rodriguez (fs. 129) Fdo. Dn Juan Franco de Castro y Careaga

1184. Maria Rita Galban, bautizada 10 Abr 1802, de veinticuatro días, hija de Jose Anto Galban y de Franca Anta Sanchez. Padrinos Franco Salinas y Bartola Xara (fs. 129) Fdo. Dn Juan Franco de Castro y Careaga

Cortesía de genealogiafamiliar.net

1185. Maria Luisa, bautizada 10 Abr 1802, de siete meses, hija de Padres no conocidos. Padrinos Juan Pasqual Rodriguez y Maria Gregoria Ramirez (fs. 129 v) Fdo. D^{n} Juan Fran^{co} de Castro y Careaga

1186. Maria Leona Gomez, bautizada 18 Abr 1802, de ocho días, hija de Pedro Pablo Gomez y de Maria Ant^{a} Ojeda. Padrinos Juan Tomas Rolon y Xaviera Ojeda (fs. 129 v) Fdo. D^{n} Juan Fran^{co} de Castro y Careaga

1187. Dionicio Corrales, bautizado 18 Abr 1802, de tres días, hijo de Man^{l} Ant^{o} Corrales y de Maria Dominga Soto. Madrina Maria Merced Corrales (fs. 129 v) Fdo. D^{n} Juan Fran^{co} de Castro y Careaga

1188. Pedro Antonio Silva, bautizado 18 Abr 1802, de diez meses, hijo de D^{n} Th^{s} de Silva y de Dª Ana Sanchez. Padrinos Juan Ign^{o} Acosta y Gregoria Silva (fs. 129 v) Fdo. D^{n} Juan Fran^{co} de Castro y Careaga

1189. Juan de la Cruz Dominguez, bautizado 19 Abr 1802, de cuatro meses, hijo de Bernabe Dominguez y de Fran^{ca} Esquivel. Padrinos Luciano Silva y Maria Josefa del Pilar Silva (fs. 129 v) Fdo. D^{n} Juan Fran^{co} de Castro y Careaga

1190. Agueda Abalos, bautizada 19 Abr 1802, hija de Isidoro Abalos y de Cenaria Orrego. Padrinos Jacinto Ensinas y Dominga Ensinas (fs. 129 v) Fdo. D^{n} Juan Fran^{co} de Castro y Careaga (en la Partida no se indica la edad de la bautizada)

1191. Juan Fran^{co} Romero, bautizado 19 Abr 1802, de dos meses, hijo de Pablo Romero y de Maria del Rosario Orrego. Padrinos Juan Brabo y Ramona Espindula (fs. 130) Fdo. D^{n} Juan Fran^{co} de Castro y Careaga

1192. Juan Visente, bautizado 19 Abr 1802, de diez días, hijo de Padres no conocidos. Madrina teresa Amarilla (fs. 130) Fdo. D^{n} Juan Fran^{co} de Castro y Careaga

1193. Maria Tereza Lopez, bautizada 19 Abr 1802, de seis meses, hija de Valerio Lopez y de Simona Diaz. Padrinos Esteban Peloso y Maria Segovia (fs. 130) Fdo. D^{n} Juan Fran^{co} de Castro y Careaga

1194. Maria de la Encarnacion Moreyra, bautizada 19 Abr 1802, de tres meses, hija de Pasq^{l} Moreyra y de Pasquala de Meza. Padrinos D^{n} Ign^{o} Toledo y Carmen Espinosa (fs. 130) Fdo. D^{n} Juan Fran^{co} de Castro y Careaga

Cortesía de genealogiafamiliar.net

1195. Fabian, bautizado 20 Abr 1802, de tres meses, hijo de Padres no conocidos. Padrinos Julian Molina y Maria Ursula Molina (fs. 130) Fdo. D^{n} Juan Fran^{co} de Castro y Careaga

1196. Sebastian de Leon, bautizado 20 Abr 1802, de tres meses, hijo de Padres no conocidos. Padrinos Julian Molina y María Ursula Molina (fs. 130) Fdo. D^{n} Juan Fran^{co} de Castro y Careaga

1197. Ign^{o} Palomero, bautizado 20 Abr 1802, de cuatro meses, hijo de Bernardino Palomero y de Maria Lorenza Delgado. Padrinos Jph Delgado y Ana Sanchez (fs. 130 v) Fdo. D^{n} Juan Fran^{co} de Castro y Careaga

1198. Fran^{ca} de Paula Martinez, bautizada 20 Abr 1802, de diez y ocho días, hija de Vicente Martinez y de Juana Palomero. Padrinos D^{n} ... Ant^{o} Molina y Sebastiana Molina (fs. 130 v) Fdo. D^{n} Juan Fran^{co} de Castro y Careaga (parte de la Partida ilegible)

1199. Maria Dionicia Bergara, bautizada 20 Abr 1802, de un año, hija de Luis B ergara y de Teresa Lovera. Padrinos ... Martinez y Dª Pastora Martinez (fs. 130 v) Fdo. D^{n} Juan Fran^{co} de Castro y Careaga (parte de la Partida ilegible)

1200. Simon Romero, bautizado 20 Abr 1802, de diez meses, hijo de Fran^{co} Romero y de Maria Paubla Correa. Padrinos Fran^{co} Ign^{o} Gomez y Carmen Veron (fs. 130 v) Fdo. D^{n} Juan Fran^{co} de Castro y Careaga

1201. Juan de la Cruz Acosta. bautizado 20 Abr 1802, de seis meses, hijo de Nicolas Acosta y de Juana Obregon. Padrinos Luciano Silva y Carmen Veron (fs. 130 v) Fdo. D^{n} Juan Fran^{co} de Castro y Careaga

1202. Pedro Ant^{o} Alarcon, bautizado 21 Abr 1802, de dos meses, hijo de Pedro Alarcon y de Agueda Romero. Padrinos Pedro Pablo Lovera y Maria Blacia Gomez (fs. 131) Fdo. D^{n} Juan Fran^{co} de Castro y Careaga

1203. Mariano Ant^{o}, bautizado 21 Abr 1802, de cinco meses, hijo de Padres no conocidos. Padrinos D^{n} Ign^{o} Sanchez Negrete y Carmen Veron (fs. 131) Fdo. D^{n} Juan Fran^{co} de Castro y Careaga

1204. Juan Jph Duran, bautizado 21 Abr 1802, de un mes y diez y seis días, hijo de Marcelino Duran y de Juliana Castillo. Padrinos D^{n} Juan de Pravio y Dª Tereza Obregon (fs. 131)

Cortesía de genealogiafamiliar.net

Fdo. D^n Juan Fran^co de Castro y Careaga

1205. Maria Brigida Ayala, bautizada 21 Abr 1802, de siete meses, hija de Fran^co Ayala y de Maria Blacia Benites. Padrinos Pasqual Ballejos y Tomaza Ramirez (fs. 131) Fdo. D^n Juan Fran^co de Castro y Careaga

1206. Juan Donato Ensinas, bautizado 21 Abr 1802, de cinco meses, hijo de Man^l Ensinas y de Ramona Cena. Padrinos D^n Juan Pasqual Llamas y D^a Maria Fran^ca Alvarez (fs. 131) Fdo. D^n Juan Fran^co de Castro y Careaga

1207. Juan de Dios Blanco, bautizado 23 Abr 1802, de un mes, hijo de Fran^co Solano Blanco y de Maria Luisa Roman. Padrinos Man^l Ant^o Almiron y Catalina Sanchez (fs. 131 v) Fdo. D^n Juan Fran^co de Castro y Careaga

1208. Juan Man^l Ibarra, bautizado 23 Abr 1802, de seis días, hijo de Miguel Geronimo Ibarra y de Josefa de Meza. Padrinos Juan Ramirez y Maria Josefa Quintana (fs. 131 v) Fdo. D^n Juan Fran^co de Castro y Careaga

1209. Juan Man^l de Sosa, bautizado 25 Abr 1802, de diez días, hijo de Fran^co de Sosa y de Catalina Romero. Padrinos Pedro Sanchez Negrete y Serafina Alcaras (fs. 131 v) Fdo. D^n Juan Fran^co de Castro y Careaga

1210. Miguel Ant^o Rolon, bautizado 26 Abr 1802, de cuatro meses, hijo de Jph Ign^o Rolon y de Fran^ca Gomez. Padrinos ... Perez y Ana Gomez (fs. 131 v) Fdo. D^n Juan Fran^co de Castro y Careaga (parte de la Partida ilegible)

1211. Maria Josefa Blanco, bautizada 26 Abr 1802, de cinco días, hija de Pedro Ant^o Blanco y de Margarita Beron. Padrinos Blas Almiron y Fran^ca Insaurralde (fs. 131 v) Fdo. D^n Juan Fran^co de Castro y Careaga

1212. Blas Man^l Barrios, bautizado 26 Abr 1802, de dos meses y veinticuatro días, hijo de Agustin Barrios y de Maria Bernarda Ximenes. Padrinos D^n Gregorio Sanchez y Dª Fran^ca Gonzalez (fs. 132) Fdo. D^n Juan Fran^co de Castro y Careaga

1213. Mª Dorotea, bautizada 26 Abr 1802, de tres meses, hija de Padres no conocidos. Padrinos Pedro Gauna y Juana Medina (fs. 132) Fdo. D^n Juan Fran^co de Castro y Careaga

1214. M^a FLorenciana, bautizada 27 Abr 1802, de ocho meses, hija de Padres no conocidos. Padrinos Pedro Nolasco Sosa y Mª Magdalena Barrios (fs. 132) Fdo. D^n Juan Fran^co de Castro

Cortesía de genealogiafamiliar.net

y Careaga

1215. Maria Florenciana Morales, bautizada 28 Abr 1802, de tres meses, hija de Teodoro Morales y de Fran^{ca} Balensuela. Madrina Ana Sanches (fs. 132) Fdo. D^{n} Juan Fran^{co} de Castro y Careaga

1216. Baleriano Ant^{o}, bautizado 28 Abr 1802, de quince días, hija de Padres no conocidos. Padrinos Juan de la Cruz Alarcon y Maria Merced Moreno (fs. 132 v) Fdo. D^{n} Juan Fran^{co} de Castro y Careaga

1217. Maria Merced Zacarias, bautizada 28 Abr 1802, de dos meses, hija de Fernando Zacarias y de Fran^{ca} Gomez. Padrinos Cayetano Soto y Zipriana Esquivel (fs. 132 v) Fdo. D^{n} Juan Fran^{co} de Castro y Careaga

1218. Maria Ilaria Esquivel, bautizada 28 Abr 1802, de tres meses, hija de D^{n} Tomas Esquivel y de D^{a} Juana Ines Ballejos. Padrinos D^{n} Sebastian Ballejos y D^{a} Maria Petrona Alegre (fs. 132 v) Fdo. D^{n} Juan Fran^{co} de Castro y Careaga

1219. Simona Martinez, bautizada 28 Abr 1802, de seis meses, hija de Jph Martinez y de Maria Ana Palacios. Padrinos Fran^{co} Sanchez y Maria Sanchez (fs. 132 v) Fdo. D^{n} Juan Fran^{co} de Castro y Careaga

1220. Maria Irene Fernandez, bautizada 29 Abr 1802, de seis meses, hija de Pedro Nolasco Fernandez y de Maria Clara Alegre. Madrina Melchora Villanueva (fs. 133) Fdo. D^{n} Juan Fran^{co} de Castro y Careaga

1221. Maria Luisa Medina, bautizada 30 Abr 1802, de cuatro meses, hija de Man^{l} Pablo Medina y de Maria Felipa Ojeda. Madrina Monica Ballejos (fs. 133) Fdo. D^{n} Juan Fran^{co} de Castro y Careaga

1222. Maria Ant^{a} Morales, bautizada 30 Abr 1802, de siete días, hija de Nicolas Morales y de Rosa Morales. Padrinos Jph Cristaldo y Silveria Arias (fs. 133) Fdo. D^{n} Juan Fran^{co} de Castro y Careaga

1223. Maria Petrona Soto, bautizada 2 May 1802, de cuatro días, hija de Juan Agustin de Soto y de Maria Margarita Sanchez Negrete. Madrina Ana Sanchez Negrete (fs. 133) Fdo. D^{n} Juan Fran^{co} de Castro y Careaga

1224. Micaela Geronima Ballejos, bautizada 3 May 1802, de cuatro meses, hija de Juan Fran^{co} Ballejos y de Maria Frutos. Pa-

Cortesía de genealogiafamiliar.net

drinos Tadeo Sanchez y Juana Maciel (fs. 133) Fdo. D^{n} Juan Fran^{co} de Castro y Careaga

1225. Maria Ursula, bautizada 3 May 1802, de cinco meses, hija de Padres no conocidos. Padrinos Juan Tomas Rolon y Margarita Monson (fs. 133 v) Fdo. D^{n} Juan Fran^{co} de Castro y Careaga

1226. Maria Inez Nuñez, bautizada 5 May 1802, de tres meses, hija de Padres no conocidos. Padrinos Domingo Ubeda y Bacilia Ant^{a} Martinez (fs. 133 v) Fdo. D^{n} Juan Fran^{co} de Castro y Careaga

1227. Maria Manuela, bautizada 5 May 1802, de cinco meses, hija de Padres no conocidos. Madrina Maria Josefa Aguilar (fs. 133 v) Fdo. D^{n} Juan Fran^{co} de Castro y Careaga

1228. Martin, bautizado 5 May 1802, de tres meses, hijo de Padres no conocidos. Madrina Maria Isabel Seniquier (fs. 133 v) Fdo. D^{n} Juan Fran^{co} de Castro y Careaga

1229. Maria de la Encarnacion Martin, bautizada 14 Jul 1801, de tres meses, hija de Ramon Martin y de Maria Josefa de Meza. Padrinos Marcos Nuñez y Maria Lorenza de Meza (fs. 133 v) Fdo. D^{n} Juan Fran^{co} de Castro y Careaga

1230. Juan Jph Arrua, bautizado 14 Jul 1801, de siete meses, hijo de Luciano Arrua y de Maria Fran^{ca} Nuñez. Padrinos Juan Visente Tabares y Juana Ramires (fs. 134) Fdo. D^{n} Juan Fran^{co} de Castro y Careaga

1231. Man^{l} Ign^{o} de la Cruz, bautizado 14 Jul 1801, de cinco meses, hijo de Miguel de la Cruz y de Maria Greg^{a} Acosta. Padrinos D^{n} Juan Man^{l} Piris (fs. 134) Fdo. D^{n} Juan Fran^{co} de Castro y Careaga

1232. Salvador Alarcon, bautizado 14 Jul 1801, de diez meses, hijo de Fran^{co} Alarcon y de Maria Asencia de Meza. Padrinos Luciano Arrua y Maria Fran^{ca} Nuñez (fs. 134) Fdo. D^{n} Juan Fran^{co} de Castro y Careaga

1233. Maria Candelaria Servin, bautizada 14 Jul 1801, de siete meses, hija de Xavier Servin y de Bernarda Nuñez. Padrinos Luciano Arrua y Maria Fran^{ca} Nuñez (fs. 134) Fdo. D^{n} Juan Fran^{co} de Castro y Careaga

1234. Juan Visente Gonzalez, bautizado 14 Jul 1801, de un mes y días, hijo de Jph Marcos Gonzalez y de Fran^{ca} Perez. Pa-

Cortesía de genealogiafamiliar.net

drinos Estevan Gauna y Maria Gonzalez (fs. 134) Fdo. Dn Juan Franco de Castro y Careaga

1235. Marcelo Aguilar, bautizado 14 Jul 1801, de siete meses, hijo de Juan Tomas Aguilar y de Maria Ignª Soler. Padrino Visente Zamudio (fs. 134 v) Fdo. Dn Juan Franco de Castro y Careaga

1236. Maria Serafina Aldana, bautizada 14 Jul 1801, de un año, hija de Lasaro Aldana y de Maria Petrona Alvarenga. Padrinos Juan Estevan Amarilla y Maria Magdalena de la Rosa (fs. 134 v) Fdo. Dn Juan Franco de Castro y Careaga

1237. Victoriano Suares, bautizado 14 Jul 1801, de dos meses y días, hijo de Manl Suares y de Pasquala Caseres. Padrinos Eustaquio Basquez y Maria Josefa Pintos (fs. 134 v) Fdo. Dn Juan Franco de Castro y Careaga

1238. Juan de Dios Gauna, bautizado 14 Jul 1801, de tres meses y días, hijo de Juan Gauna y de Narcisa Caseres. Padrinos Estevan Gauna y Antª Gomez (fs. 134 v) Fdo. Dn Juan Franco de Castro y Careaga

1239. Maria Lorenza Escovar, bautizada 14 Jul 1801, de nueve meses, hija de Domingo Escovar y de Magdalena Gomez. Padrino Lorenzo Benitez (fs. 134 v) Fdo. Dn Juan Franco de Castro y Careaga

1240. Juan Estevab Castillo, bautizado 14 Jul 1801, de un mes y días, hijo de Juan Jph Castillo y de Teodora Gomez. Padrino Juan Baptª Cardoso (fs. 135) Fdo. Dn Juan Franco de Castro y Careaga

1241. Gavino Ledesma, bautizado 14 Jul 1801, de tres meses, hijo de Lorenzo Ledesma y de Maria Paula Lopez. Padrinos Visente Zamudio y Maria del Carmen Rodriguez (fs. 135) Fdo. Dn Juan Franco de Castro y Careaga

1242. Jph Tiburcio Barrios, bautizado 14 Jul 1801, de cinco meses, hijo de Mar... Barrios y de Miguela Abalos. Padrino Dn Jph Zespedes (fs. 135) Fdo. Dn Juan Franco de Castro y Careaga (parte de la Partida ilegible)

1243. Juan Franco Basquez, bautizado 9 Nov 1801, de un año y 6 meses, hijo de Juan Basquez y de Franca Xaviera Blanco. Padrino Juan de Dios Ferrer (fs. 135) Fdo. Dn Juan Franco de Castro y Careaga

1244. Faustino Zespedez, bautizado 8 Nov 1801, de dos meses, hi-

Cortesía de genealogiafamiliar.net

jo de D^n Jph Zespedez y de Dª Maria del Pilar Carvaxo. Padrinos Jph Ramon Ibañes (fs. 135) Fdo. D^n Juan Fran^co de Castro y Careaga

1245. Maria Ana Zespedes, bautizada 8 Nov 1801, de dos meses, hija de D^n Jph Zespedez y de Dª Maria del Pilar Carvaxo. Madrina Dª Pasquala Bargas (fs. 135 v) Fdo. D^n Juan Fran^co de Castro y Careaga

1246. Felipe Santiago Lopez, bautizado 5 May 1802, de cinco días, hijo de Jph Lopez y de Maria Isabel Ballejos. Padrinos Man^l Bonifacio Diaz Moreno y Juana Isabel Diaz Moreno (fs. 135 v) Fdo. D^n Juan Fran^co de Castro y Careaga

1247. Juan Rafael Gomez, bautizado 6 May 1802, de siete meses y doce días, hijo de Juan Gomez y de Maria Isabel Garay. Padrinos Juan Jph Cañete y Ant^a Rosa Cañete (fs. 135 v) Fdo. D^n Juan Fran^co de Castro y Careaga

1248. Maria Inosencia, bautizada 6 May 1802, de cuatro meses y ocho días, hija de Padres no conocidos. Madrina Juana Maria Gomez (fs. 135 v) Fdo. D^n Juan Fran^co de Castro y Careaga

1249. Jph Vis^te Soler, bautizado 6 May 1802, de siete meses y seis días, hijo de Jph Nicolas Soler y de Ines Contreras. Madrina Maria Ana Soler (fs. 135 v) Fdo. D^n Juan Fran^co de Castro y Careaga

1250. Maria de la Cruz Luque, bautizada 6 May 1802, de tres días, hija de Pasqual Luque y de Rosalia Duran. Padrinos Man^l Mendosa y Geronima Delgado (fs. 136) Fdo. D^n Juan Fran^co de Castro y Careaga

1251. Fran^co del Rosario, bautizado 8 May 1802, de siete meses y cuatro días, hijo de Padres no conocidos. Madrina Feliciana ... (fs. 136) Fdo. D^n Juan Fran^co de Castro y Careaga (parte de la Partida ilegible)

1252. Monica Lopez, bautizada 8 May 1802, de cinco días, hija de Fran^co Ant^o Lopez y de Dionicia Sanches. Madrina Manuela Orrego (fs. 136) Fdo. D^n Juan Fran^co de Castro y Careaga

1253. Maria Catalina Alegre, bautizada 9 May 1802, de un mes y dos días, hija de Juan Bautista Alegre y de Manuela Sena. Padrinos Juan Tomas Ximenes y Monica Ballejos (fs. 136) Fdo. D^n Juan Fran^co de Castro y Careaga

1254. Maria Eusevia Miño, bautizada 13 May 1802, de tres meses

Cortesía de genealogiafamiliar.net

y veintiocho días, hija de Juan Man^{l} Miño y de Maria Isabel Correa. Madrina Carmen Gonzalez (fs. 136) Fdo. D^{n} Juan Fran^{co} de Castro y Careaga

1255.—Maria Anastacia Maciel, bautizada 13 May 1802, de un mes, hija de Faustino Maciel y de Andrea Soler. Madrina Maria Ana Soler (fs. 136 v) Fdo. D^{n} Juan Fran^{co} de Castro y Careaga

1256.—Juan Pastor Correa, bautizado 14 May 1802, de dos meses, hijo de Fran^{co} Correa y de Ana Abalos. Padrinos Eusevio Correa y Maria del Carmen Correa (fs. 136 v) Fdo. D^{n} Juan Fran^{co} de Castro y Careaga

1257. Dionicio Lopez, bautizado 14 May 1802, de un mes y días, hijo de Victoriano Lopez y de Dominga Gonzalez. Padrinos Man^{l} Fernandez y Eugenia Correa (fs. 136 v) Fdo. D^{n} Juan Fran^{co} de Castro y Careaga

1258. Pedro, bautizado 14 May 1802, de tres meses, hijo de Padres no conocidos. Madrina Maria del Carmen Alegre (fs. 136 v) Fdo. D^{n} Juan Fran^{co} de Castro y Careaga

1259. Juan Jph Ojeda, bautizado 15 May 1802, de seis meses, hijo de Fermin Ojeda y de Zipriana Alegre. Padrinos Marcos Vis^{te} Nuñez y Josefa Sanchez (fs. 136 v) Fdo. D^{n} Juan Fran^{co} de Castro y Careaga

1260. Man^{l} Josef, bautizado 16 May 1802, de un mes, hijo de Padres no conocidos. Padrinos Jph Ramon Maciel y Marzelina Maciel (fs. 137) Fdo. D^{n} Juan Fran^{co} de Castro y Careaga

1261.—Maria Dominga Gonzalez, bautizada 16 May 1802, de un año y cinco días, hija de Fran^{co} Ign^{o} Gonzalez y de Maria Josefa Ballejos. (fs. 137) Fdo. D^{n} Juan Fran^{co} de Castro y Careaga (en la Partida no se indica el nombre de los Padrinos)

1262.—Maria de los Dolores Bengoechea, bautizada 16 May 1802, de tres días, hija de D^{n} Nicolas de Bengoechea y de Dª Juana Cecilia Subiaurre. Padrinos D^{n} Jph Ant^{o} Gamon y Dª Maria de Mercedes Belando (fs. 137) Fdo. D^{n} Juan Fran^{co} de Castro y Careaga

1263. Maria Mercedes Maciel, bautizada 17 May 1802, de cinco meses, hija de Ramon Maciel y de Noverta Escalante. (fs. 137) Fdo. D^{n} Juan Fran^{co} de Castro y Careaga (en la Partida no se indica el nombre de los Padrinos)

Cortesía de genealogiafamiliar.net

1264. Maria Margarita Morales, bautizada 18 May 1802, de nueve meses, hija de Jose Ant^{o} Morales y de Nicolasa de Meza. Madrina Carmela Gonzalez (fs. 137 v) Fdo. D^{n} Juan Fran^{co} de Castro y Careaga

1265. Maria Feliciana Escovar, bautizada 19 May 1802, de dos días, hija de Jph Ign^{o} Escovar y de Sebastiana Fernandez. Madrina Leonarda Garcia (fs. 137 v) Fdo. D^{n} Juan Fran^{co} de Castro y Careaga

1266. Juan Antero Cabrera, y Aquino, bautizado 20, May 1802, de cuatro meses y días, hijo de Ramon Aquino y de Maria Isabel Cabrera. Madrina Micaela Insaurralde (fs. 137 v) Fdo. D^{n} Juan Fran^{co} de Castro y Careaga

1267. Jph Victoriano, bautizado 20 May 1802, de un mes y días, hijo de Padres no conocidos. Padrinos D^{n} Jph Luis Cabral y Dª Juana Toledo (fs. 137 v) Fdo. D^{n} Juan Fran^{co} de Castro y Careaga

1268. Fran^{co} Ant^{o} Placido Abalos, bautizado 20 May 1802, de cinco meses, hijo de Man^{l} Abalos y de Maria Pasquala Peloso. Padrinos Isidro Ojeda y Manuela Molina (fs. 137 v) Fdo. D^{n} Juan Fran^{co} de Castro y Careaga

1269. Jph de Leon Ortiz, bautizado 20 May 1802, de un me y catorce días, hijo de Jph Ign^{o} Ortiz y de Maria Dominga Sanchez. Padrinos D^{n} Juan Visente Amarilla y Maria de las Nieves Insaurralde (fs. 138) Fdo. D^{n} Juan Fran^{co} de Castro y Careaga

1270. Felipe Santiago Nuñez, bautizado 21 May 1802, de 20 días, hijo de Roman Nuñez y de Ana Soler. Padrinos Jph Ant^{o} Zamudio y Maria Rosa Juanlindo (fs. 138) Fdo. D^{n} Juan Fran^{co} de Castro y Careaga

1271. Saturnino Silva, bautizado 22 May 1802, de cinco meses, hijo de Jph Ant^{o} Silva y de Maria Gomez. Padrinos Fran^{co} Ant^{o} Silvero y Aurora Silva (fs. 138) Fdo. D^{n} Juan Fran^{co} de Castro y Careaga

1272. Juan Gregorio Gallardo, bautizado 22 May 1802, de tres meses, hijo de Pasqual Gallardo y de Maria Josefa Delgado. Padrinos Jph Ign^{o} Ortiz y Petrona Delgado (fs. 138) Fdo. D^{n} Juan Fran^{co} de Castro y Careaga

1273. Maria Pasquala, bautizada 25 May 1802, de nueve días, hija de Padres no conocidos. Padrinos Jacinto Balcazar y Josefa Ant^{a} Silva (fs. 138 v) Fdo. D^{n} Juan Fran^{co} de Castro y Ca-

Cortesía de genealogiafamiliar.net

reaga

1274. Rita Calderon, bautizada 26 May 1802, de cinco días, hija de Manuel Calderon y de Mª Ig^{a} Aguirre. Padrinos Fran^{co} Xavier Ruda y Maria Andrea Aldana (fs. 138 v) Fdo. D^{n} Juan Fran^{co} de Castro y Careaga

1275. Aniseto Benites, bautizado 26 May 1802, de un mes y quince días, hijo de Fran^{co} Benites y de Geronima Ximenes. Padrinos Fran^{co} Orrego y Bernarda Almiron (fs. 138 v) Fdo. D^{n} Juan Fran^{co} de Castro y Careaga

1276. Maria Benigna Lopez, bautizada 26 May 1802, de tres meses, hija de Juan Greg^{o} Lopez y de Maria Ana Gauna. Padrinos Pedro Pablo Areco y Maria de las Nieves Ramires (fs. 138 v) Fdo. D^{n} Juan Fran^{co} de Castro y Careaga

1277. Marcelino Alegre, bautizado 27 May 1802, de un mes, hijo de Juan Man^{l} Alegre y de Maria Clara Romero. Padrinos Ramon Alegre y Josefa Isabel Romero (fs. 138 v) Fdo. D^{n} Juan Fran^{co} de Castro y Careaga

1278. Maria del Rosario Sanchez, bautizada 27 May 1802, de siete meses, hija de Juan Man^{l} Sanchez y de Lorenza Balcazar. Padrinos Bonifacio Hernandez y Maria del Carmen Parras (fs. 138 v) Fdo. D^{n} Juan Fran^{co} de Castro y Careaga

1279. Fran^{co} Ant^{o} Aguirre, bautizado 28 May 1802, de nueve meses, hijo de Fran^{co} Ant^{o} Aguirre y de Maria del Carmen Rodriguez. Padrinos Pedro Pablo Areco y Maria de las Nieves Ramires (fs. 139) Fdo. D^{n} Juan Fran^{co} de Castro y Careaga

1280. Fran^{co} de las Llagas Acevedo, bautizado 29 May 1802, de ocho meses y doce días, hijo de Andres Asevedo y de Maria Blacia Payba. Padrinos D^{n} Sebastian Ballejos y Dª Maria Blacia Gomez (fs. 139) Fdo. D^{n} Juan Fran^{co} de Castro y Careaga

1281. Maria de la Encarnacion Casco, bautizada 29 May 1802, de dos meses y días, hija de Juan Silverio Casco y de Juana Lopez. Padrinos Man^{l} Sandoval y Maria Ant^{a} Romero (fs. 139) Fdo. D^{n} Juan Fran^{co} de Castro y Careaga

1282. Bernardino Baez, bautizado 29 May 1802, de diez días, hijo de Ign^{o} Baez y de Pasquala Alegre. Padrinos Fran^{co} Xavier Santuchos y Maria Rosa Gaete (fs. 139) Fdo. D^{n} Juan Fran^{co} de Castro y Careaga

1283. Maria Catalina Canteros, bautizada 29 May 1802, de un mes, hija de Jacinto Canteros y de Inosencia Sanches. Padrinos

Cortesía de genealogiafamiliar.net

Jph Domingo Montaña y Maria Bernarda Osuna (fs. 139 v) Fdo. D^{n} Juan Fran^{co} de Castro y Careaga

1284. Maria Micaela, bautizada 30 May 1802, de quince días, hija de Padres no conocidos. Madrina Orocia Gomez (fs. 139 v) Fdo. D^{n} Juan Fran^{co} de Castro y Careaga

1285. Jph Benito Zenturion, bautizado 30 May 1802, de dos meses, hijo de Lorenzo Zenturion y de Pasquala Romero. Padrinos Jph Toledo y Bartola Falcon (fs. 139 v) Fdo. D^{n} Juan Fran^{co} de Castro y Careaga

1286. Rosa Rita Dure, bautizada 31 May 1802, de cinco días, hija de Bonifacio Dure y de Manuela Palomero. Madrina Maria Clara Aranda (fs. 139 v) Fdo. D^{n} Juan Fran^{co} de Castro y Careaga

1287. Man^{l} Soto, bautizado 31 May 1802, de cinco días, hijo de Man^{l} Soto. Padrinos Ant^{o} Pintos y Maria Monzon (fs. 139 v) Fdo. D^{n} Juan Fran^{co} de Castro y Careaga (en la Partida no se indica otro dato habiendo una gran parte de la misma tachada siendo ilegible)

1288. Jph Gabriel, bautizado 31 May 1802, de dos meses, hijo de Padres no conocidos. Padrinos D^{n} Justo Roldan y D^{a} Rosa Esquivel (fs. 140) Fdo. D^{n} Juan Fran^{co} de Castro y Careaga

1289. Felipe Santiago, bautizado 4 Jun 1802, de un mes, hijo de Padres no conocidos. Padrinos Juan ... Rios y Maria Bernarda Rios (fs. 140) Fdo. D^{n} Juan Fran^{co} de Castro y Careaga (parte de la Partida ilegible)

1290. Lucas Encinas, bautizado 5 Jun 1802, de ocho meses y días, hijo de Narciso Ensinas y de Maria Lorenza Gomez. Padrinos Pedro Inosencio Cano y Maria Isabel Alegre (fs. 140) Fdo. D^{n} Juan Fran^{co} de Castro y Careaga

1291. Maria del Transito, bautizada 6 Jun 1802, hija de Padres no conocidos. Padrinos Lorenzo Gonzalez y Maria Juana Rodriguez (fs. 140) Fdo. D^{n} Juan Fran^{co} de Castro y Careaga (en la Partida no figura la edad de la bautizada)

1292. Juan Pablo Billordo, bautizado 8 Jun 1802, de tres meses, hijo de Pedro ... Billordo y de Rosa Ensinas. Padrinos Fran^{co} Cabrera y Catalina Ensinas (fs. 140) Fdo. D^{n} Juan Fran^{co} de Castro y Careaga (parte de la Partida ilegible)

1293. Juan Lorenzo Talavera, bautizado 10 Jun 1802, de diez meses, hijo legítimo de Fran^{co} Talavera y de Catalina Ensinas. Pa-

Cortesía de genealogiafamiliar.net

drinos Juan Tomas Rolon y Margarita Monzon (fs. 140 v) Fdo. D^{n} Juan Fran^{co} de Castro y Careaga

1294. Maria Petrona Romero, bautizada 12 Jun 1802, de un mes y días, hija de Juan Andres Romero y de Ana Espinosa. Madrina Lorenza Alfonso (fs. 140 v) Fdo. D^{n} Juan Fran^{co} de Castro y Careaga

1295. Feliciana, bautizada 13 Jun 1802, de cinco días, hija de Padres no conocidos. Padrinos Bernardo Garay y Josefa Isabel Obelar (fs. 140 v) Fdo. D^{n} Juan Fran^{co} de Castro y Careaga

1296. Maria Manuela Palomero, bautizada 14 Jun 1802, de cinco meses, hija de Lucas Palomero y de Pasquala Martinez. Padrinos D^{n} Juan Bap^{ta} Pareti y Dª Maria Anastacia Colman (fs. 140 v) Fdo. D^{n} Juan Fran^{co} de Castro y Careaga

1297. Maria Gregoria Riquelme, bautizada 14 Jun 1802, de un mes y seis días, hija de Carlos Riquelme y de Maria del Carmen Barrios. Padrinos Xavier Mieres y Fran^{ca} Ant^{a} Gauna (fs. 140 v) Fdo. D^{n} Juan Fran^{co} de Castro y Careaga

1298. Maria Trinidad Colman, bautizada 14 Jun 1802, de siete días, hija legítima de Juan Angel Colman y de Juliana Fernandez. Madrina Maria del Carmen Fernandez (fs. 141) Fdo. D^{n} Juan Fran^{co} de Castro y Careaga

1299. Ant^{a} de la Trinidad, bautizada 14 Jun 1802, de cuatro días, hija de Padres no conocidos. Padrinos Ign^{o} Belando y Maria Geronima Almiron (fs. 141) Fdo. D^{n} Juan Fran^{co} de Castro y Careaga

1300. Maria Margarita Segovia, bautizada 16 Jun 1802, de un año, hija de Juan Man^{l} Segovia y de Inocencia Galarza. Madrina Leonarda Segovia (fs. 141) Fdo. D^{n} Juan Fran^{co} de Castro y Careaga

1301. Alexandro Benitez, bautizado 20 Jun 1802, de cuatro meses, hijo legítimo dé Ilario Benitez y de Petrona Medina. Padrinos Romualdo Benitez y Bernardina Benitez (fs. 141) Fdo. D^{n} Juan Fran^{co} de Castro y Careaga

1302. Juan de Dios, bautizado 21 Jun 1802, de seis meses, hijo de Padres no conocidos. Padrinos Ign^{o} Aguirre y Maria Isabel Garay (fs. 141 v) Fdo. D^{n} Juan Fran^{co} de Castro y Careaga

1303. Maria Gregoria, bautizada 21 Jun 1802, de veinticinco días, hija de Padres no conocidos. Madrina Manuela Melgarejo (fs. 141 v) Fdo. D^{n} Juan Fran^{co} de Castro y Careaga

Cortesía de genealogiafamiliar.net

1304.—Jph del Rosario Ramires, bautizado 22 Jun 1802, de cinco meses. hijo legítimo de Domingo Ramires y de Maria Magdalena Nuñez. Padrinos Bartolome Fernandez y Gabriela Baez (fs. 141 v) Fdo. D^{n} Juan Fran^{co} de Castro y Careaga

1305.—Maria Ant^{a}, bautizada 22 Jun 1802, de cuatro días, hija de Padres no conocidos. Padrinos Juan Gregorio Peloso y Maria del Transito Esquivel (fs. 141 v) Fdo. D^{n} Juan Fran^{co} de Castro y Careaga

1306.—Maria Petrona Gonzalez, bautizada 23 Jun 1802, de tres meses, hija de Fran^{co} Ant^{o} Gonzalez y de Maria Eucevia Ramirez. Madrina Serafina Sotelo (fs. 142) Fdo. D^{n} Juan Fran^{co} de Castro y Careaga

1307. Maria de la Cruz Romero, bautizada 23 Jun 1802, de un mes y 23 días, hija de Man^{l} Romero y de Maria Ign^{a} Gonzalez. Madrina Luisa Fernandez (fs. 142) Fdo. D^{n} Juan Fran^{co} de Castro y Careaga

1308. Juan Simon Ojeda, bautizado 23 Jun 1802, de seis meses, hijo de Marcos Ojeda y de Ana Farias. Madrina Feliciana Nuñez (fs. 142) Fdo. D^{n} Juan Fran^{co} de Castro y Careaga

1309.—Fran^{co} Ballejos, bautizado 25 Jun 1802, de cuatro meses, hijo de Pedro Ballejos y de Petrona Falcon. Padrinos Fran^{co} Ibarra y Fran^{ca} Perez (fs. 142) Fdo. D^{n} Juan Fran^{co} de Castro y Careaga

1310.—Man^{l} de los Reyes, bautizado 25 Jun 1802, de un mes y quince días, hijo de Padres no conocidos. Padrinos Fran^{co} Xavier Sacarias y Tomasa Barrios (fs. 142) Fdo. D^{n} Juan Fran^{co} de Castro y Careaga

1311. Benito Billalva, bautizado 25 Jun 1802, de cuatro meses y quince días, hijo de Man^{l} Billalva y de Maria Ign^{a} Osuna. Padrinos Mariano Ramires y Maria Josefa Osuna (fs. 142 v) Fdo. D^{n} Juan Fran^{co} de Castro y Careaga

1312. Maria Margarita Escolastica Fernandez, bautizada 25 Jun 1802, de veinte días, hija de Ant^{o} Luis Fernandez y de Maria Escolastica Caravallo. Padrinos Jph Luis Cabral y Maria Catalina Cabral (fs. 142 v) Fdo. D^{n} Juan Fran^{co} de Castro y Careaga

1313. Policarpo, bautizado 26 Jun 1802, de cuatro meses, hijo de Padres no conocidos. Padrinos Fran^{co} de Paula Arze y Josefa Basquez (fs. 142 v) Fdo. D^{n} Juan Fran^{co} de Castro y Careaga

Cortesía de genealogiafamiliar.net

1314. Hermenegildo Villan, bautizado 26 Jun 1802, de siete meses, hijo legítimo de Juan Villan y de Jacinta Sacarias. Padrinos Juan Simon Miño y Tomasa Gomez (fs. 143) Fdo. D^{n} Juan Fran^{co} de Castro y Careaga

1315. Pasquala Machuca, bautizada 26 Jun 1802, de seis meses, hija de Carlos Machuca y de Catalina Barrios. Padrinos Man^{l} Rodriguez y Maria del Carmen Salinas (fs. 143) Fdo. D^{n} Juan Fran^{co} de Castro y Careaga

1316. Juan de la Cruz, bautizado 27 Jun 1802, de dos meses, hijo de Padres no conocidos. Padrinos Agustin Barrios y Maria Rosa Ximenes (fs. 143) Fdo. D^{n} Juan Fran^{co} de Castro y Careaga

1317. Maria Ambrosia Duarte, bautizada 27 Jun 1802, de tres meses, hija de Ramon Duarte y de Maria Isabel Salasar. Madrina Florenciana Castillo (fs. 143) Fdo. D^{n} Juan Fran^{co} de Castro y Careaga

1318. Maria Luisa Alvarez, bautizada 27 Jun 1802, de seis meses, hija de Pedro Jph Alvarez y de Geronima Galarza. Padrinos Romualdo Martinez y Bartola Ximenes (fs. 143) Fdo. D^{n} Juan Fran^{co} de Castro y Careaga

1319. Roberto, bautizado 27 Jun 1802, de cuatro meses, hijo de Padres no conocidos. Padrinos Ramon Ledesma y Josefa Romero (fs. 143 v) Fdo. D^{n} Juan Fran^{co} de Castro y Careaga

1320.—Maria del Rosario Nuñez, bautizada 28 Jun 1802, de siete días, hija legítima de Agustin Nuñez y de Sebastiana Rojas. Padrinos M^{tro} Ten^{te} D^{n} Man^{l} de los Reyes Zamudio y Dª Juana Isabel Diaz Gonzalez (fs. 143 v) Fdo. D^{n} Juan Fran^{co} de Castro y Careaga

1321. Maria Antonia, bautizada 1 Jul 1802, de diez y nueve días, hija de Padres no conocidos. Padrinos Gregorio Sanchez Negrete y Maria del Carmen Rojas (fs. 143 v) Fdo. D^{n} Juan Fran^{co} de Castro y Careaga

1322. Pedro Ant^{o} Sacarias, bautizado 2 Jul 1802, de un mes, hijo de Noverto Sacarias y de Fran^{ca} Leguisamon. Padrino Juan Gregorio de Sosa (fs. 143 v) Fdo. D^{n} Juan Fran^{co} de Castro y Careaga

1323. Maria Isabel, bautizada 3 Jul 1802, de cuatro días, hija de Padres no conocidos. Padrinos D^{n} Ant^{o} Hidalgo y Maria Andrea Aldana (fs. 144) Fdo. D^{n} Juan Fran^{co} de Castro y Careaga

Cortesía de genealogiafamiliar.net

1324.—Maria Aurora Ballejos, bautizada 6 Jul 1802, de dos meses, hija de Bernardo Ballejos y de Maria Ant^{a} Sacarias. Padrinos Man^{l} Chanos y Maria Luisa Gonzalez (fs. 144) Fdo. D^{n} Juan Fran^{co} de Castro y Careaga

1325.Petrona Pabla Aguirre, bautizada 8 Jul 1802, de un mes, hija legítima de Fran^{co} Ant^{o} Aguirre y de Carmen Palomero. Padrinos Pedro Jph Delgado y Ana Sanchez (fs. 144) Fdo. D^{n} Juan Fran^{co} de Castro y Careaga

1326.—Maria Sebastiana Nuñez, bautizada 8 Jul 1802, de seis meses, hija de Jph Bernardo Nuñez y de Maria Fran^{ca} Sosa. Padrinos Bonifacio Hernandez y Maria del Carmen Parras (fs. 144) Fdo. D^{n} Juan Fran^{co} de Castro y Careaga

1327. Juana Maria Gutierrez, bautizada 10 Jul 1802, de once meses, hija de Luciano Gutierrez y de Maria Magdalena Romero. Padrinos Pedro Jph Fernandez y Petrona de Sosa (fs. 144 v) Fdo. D^{n} Juan Fran^{co} de Castro y Careaga

1328. Maria Tomasa Riveros, bautizada 10 Jul 1802, de siete meses, hija legítima de Miguel Geronimo Riveros y de Maria Magdalena Morales. Madrina Dionicia Amarilla (fs. 144 v) Fdo. D^{n} Juan Fran^{co} de Castro y Careaga

1329. Pedro Juan, bautizado 11 Jul 1802, de tres días, hijo de Padres no conocidos. Padrinos Ant^{o} Billegas y Rosa de la Concepcion Galarza (fs. 144 v) Fdo. D^{n} Juan Fran^{co} de Castro y Careaga

1330.—Juana Ant^{a} Sanchez, bautizada 12 Jul 1802, de diez y ocho días, hija legítima de Xavier Sanchez y de Ign^{a} Delgado. Padrinos Xavier Rodriguez y Maria Fran^{ca} Ojeda (fs. 144 v) Fdo. D^{n} Juan Fran^{co} de Castro y Careaga

1331. Maria Isabel Rojas, bautizada 16 Jul 1802, de seis meses, hija legítima de Agustin Rojas y de Bartola Millan. Padrinos Pedro Ant^{o} Sotelo (fs. 144 v) Fdo. D^{n} Juan Fran^{co} de Castro y Careaga

1332.—Sinforosa Josefa del Corazon de Jesus Mirabel, bautizada 18 Jul 1802, de un día, hija legítima de D^{n} Juan Mirabel y de Dª Maria Catalina Salas. Padrinos D^{n} Man^{l} de Salaz y Dª Maria Josefa Rios (fs. 145) Fdo. D^{n} Juan Fran^{co} de Castro y Careaga

1333. Fran^{co} Ibarrola, bautizado 18 Jul 1802, de siete meses, hijo legítimo de Dionicio Ibarrola y de Maria del Carmen

Cortesía de genealogiafamiliar.net

Hernandez. Padrinos Bonifacio Hernandez y Maria del Carmen Parras (fs. 145) Fdo. Dn Juan Franco de Castro y Careaga

1334. Justo, bautizado 19 Jul 1802, de diez días, hijo de Padres no conocidos. Padrinos Dn Pedro Bidal Cavallero y Da Tereza Obregon (fs. 145) Fdo. Dn Juan Franco de Castro y Careaga

1335. Juan Franco Medina, bautizado 20 Jul 1802, de doce días, hijo de Pablo Medina y de Micaela Almiron. Padrinos Franco ... y Valeriana Rolon (fs. 145) Fdo. Dn Juan Franco de Castro y Careaga (parte de la Partida destruída)

1336. Elias Anto, bautizado 21 Jul 1802, de cinco días, hijo de Padres no conocidos. Padrinos Dn Anto Bernal y Da Josefa Anta Silva (fs. 145 v) Fdo. Dn Juan Franco de Castro y Careaga

1337. Maria Manuela Ramirez, bautizada 21 Jul 1802, de un mes y seis días, hija legítima de Juan Anto Ramirez y de Maria Petrona Sanchez. Padrinos Mariano Sanchez y Maria Josefa Insaurralde (fs. 145 v) Fdo. Dn Juan Franco de Castro y Careaga

1338. Gregorio Anto Hurtado, bautizado 21 Jul 1802, de dos meses y días, hijo de Tadeo Hurtado y de Orocia Iescano. Padrinos Mariano Gomez y Sabela Gomez (fs. 145 v) Fdo. Dn Juan Franco de Castro y Careaga

1339. Ma Juana, bautizada 22 Jul 1802, de cuatro meses, hija de Padres no conocidos. Padrinos Leon Medina e Ignacia Medina (fs. 145 v) Fdo. Dn Juan Franco de Castro y Careaga

1340. Feliciana, bautizada 25 Jul 1802, de seis meses, hija de Padres no conocidos. Padrinos Eugenio Maydana y Bernarda Ensinas (fs. 145 v) Fdo. Dn Juan Franco de Castro y Careaga

1341. Santiago Correa, bautizado 27 Jul 1802, de dos días, hijo de Eucevio Correa y de Serafina Fernandez. Padrinos Pedro Jph Peru Gorria y Clara Bergara (fs. 146) Fdo. Dn Juan Franco de Castro y Careaga

1342. Maria Catalina Falcon, bautizada 27 Jul 1802, de dos meses, hija de Juan Ignco Falcon y de Maria Garcia. Madrina Catalina Bergara (fs. 146) Fdo. Dn Juan Franco de Castro y Careaga

1343. Miguel Antonio, bautizado 28 Jul 1802, de cuatro meses, hijo de Padres no conocidos. Padrinos Rafael Gomez y Dominga Sosa (fs. 146) Fdo. Dn Juan Franco de Castro y Careaga

Cortesía de genealogiafamiliar.net

1344.—Maria del Carmen Arriola, bautizada 28 Jul 1802, de cuatro meses, hija legítima de Miguel Arriola y de Geronima Frutos. Padrinos Fran^{co} Luciano Diaz y Maria Josefa Diaz Moreno (fs. 146) Fdo. D^{n} Juan Fran^{co} de Castro y Careaga

1345. Maria Magdalena, bautizada 28 Jul 1802, de siete días, hija de Padres no conocidos. Madrina Rosa Albarez (fs. 146) Fdo. D^{n} Juan Fran^{co} de Castro y Careaga

1346.—Fran^{ca} Solana del Corazon de Jesus Mendez, bautizada 28 Jul 1802, de cinco días, hija legítima de Fran^{co} Mendez y de Petrona Salinas. Padrinos D^{n} Jph Navarro y Dª Fran^{ca} Alzina (fs. 146 v) Fdo. D^{n} Juan Fran^{co} de Castro y Careaga

1347. Maria Rita Sotelo, bautizada 30 Jul 1802, de dos meses, hija de Man^{l} Sotelo y de Maria Lon^{a} Saucedo. Madrina Sebastiana Sanchez (fs. 146 v) Fdo. D^{n} Juan Fran^{co} de Castro y Careaga

1348. Maria de la Paz Cuvillas, bautizada 30 Jul 1802, de tres meses, hija de Isidro Cuvillas y de Ana Sanchez. Padrinos Juan Cubillas y Catalina Balensuela (fs. 146 v) Fdo. D^{n} Juan Fran^{co} de Castro y Careaga

1349.—Luisa Ant^{a}, bautizada 31 Jul 1802, de cinco meses, hija de Padres no conocidos. Padrinos D^{n} Sebastian Ballejos y Juana Catalina Ballejos (fs. 146 v) Fdo. D^{n} Juan Fran^{co} de Castro y Careaga

1350. Justo Pastor Baldes, bautizado 1 Ago 1802, de un mes, hijo legítimo de Bentura Baldes y de Maria Ant^{a} Millan. Padrinos Jose Lopez y Maria Xaviera Correa (fs. 146 v) Fdo. D^{n} Juan Fran^{co} de Castro y Careaga

1351. Ana, bautizada 1 Ago 1802, de siete días, hija de Padres no conocidos. Madrina Fran^{ca} Xaviera Contreras (fs. 147) Fdo. D^{n} Juan Fran^{co} de Castro y Careaga

1352. Juan Ign^{o} Rios, bautizado 2 Ago 1802, de cuatro días, hijo de Alexos Rios y de Fran^{ca} Sena. Padrinos Juan Ant^{o} Rodriguez y Maria Angela Bargas (fs. 147) Fdo. D^{n} Juan Fran^{co} de Castro y Careaga

1353. Maria Ign^{a} Rios, bautizada 2 Ago 1802, de cuatro días, hija de Alexos Rios y de Fran^{ca} Sena. Padrinos Juan Ant^{o} Rodriguez y Maria Angela Bargas (fs. 147) Fdo. D^{n} Juan Fran^{co} de Castro y Careaga

1354. Fran^{ca} Xaviera, bautizada 2 Ago 1802, de tres meses, hija

Cortesía de genealogiafamiliar.net

de Padres no conocidos. Madrina Ant^{a} Sotelo (fs. 147) Fdo. D^{n} Juan Fran^{co} de Castro y Careaga

1355.—Maria de los Angeles Ramirez, bautizada 4 Ago 1802, de cincon días, hija legítima de Juan Simon Ramirez y de Maria Josefa Gonzalez. Padrinos Jph Fran^{co} Billagra y Manuela Romero (fs. 147 v) Fdo. D^{n} Juan Fran^{co} de Castro y Careaga

1356. Maria Pastora de la Trinidad Chanos, bautizada 5 Ago 1802, de diez días, hija de Man^{l} Chanos y de Maria Luisa Gonzalez. Padrinos D^{n} Jph Ramirez y Dª Rosa Quiroga (fs. 147 v) Fdo. D^{n} Juan Fran^{co} de Castro y Careaga

1357. Juan Esteban Lopez, bautizado 5 Ago 1802, de cuatro días, hijo legítimo de Juan Tomas Lopez y de Feliciana Nis. Padrinos Juan Vis^{te} Godelet y Juana Rosa Godelet (fs. 147 v) Fdo. D^{n} Juan Fran^{co} de Castro y Careaga

1358. Domingo Nuñez, bautizado 8 Ago 1802, de cinco días, hijo legítimo de Pedro Pablo Nuñez y de Lorenza Gomez. Padrinos Juan Jph Cañete y Maria del Rosario Camelo (fs. 147 v) Fdo. Juan Fran^{co} de Castro y Careaga

1359. Nicolas Gomez, bautizado 9 Ago 1802, de dos meses, hijo legítimo de Pasq^{l} Gomez y de Greg^{a} de Sosa. Padrinos Juan Man^{l} Gomez y Maria Ant^{a} Romero (fs. 147 v) Fdo. D^{n} Juan Fran^{co} de Castro y Careaga

1360. Maria Clara, bautizada 9 Ago 1802, de tres meses, hija de Padres no conocidos. Madrina Ramona Maciel (fs. 148) Fdo. D^{n} Juan Fran^{co} de Castro y Careaga

1361.—Lorenzo Ant^{o} Escovar y Alencastro, bautizado 11 Ago 1802, de tres días, hijo legítimo de D^{n} Ang^{l} Escovar y Cordova y de Dª Fran^{ca} Isabel Alencastro. Abuelos paternos D^{n} Fran^{co} Maria Escobar y Bazan y Dª Leonarda Fernandez y Cordova. Abuelos maternos D^{n} Victoriano Alencastro y Dª Buenabentura Silva. Padrinos D^{n} Juan Nepomuceno Goytia y Dª Juana Maria Alencastro (fs. 148) Fdo. D^{n} Juan Fran^{co} de Castro y Careaga

1362.—Man^{l} Ant^{o} Sanchez, bautizado 12 Ago 1802, de cinco meses, hijo de Pablo Sanchez y de Fran^{ca} Gonzalez. Padrinos Ign^{o} Delgado y Genoveba Martinez (fs. 148) Fdo. D^{n} Juan Fran^{co} de Castro y Careaga

1363. Juan Eusebio Paiba, bautizado 13 Ago 1802, de once meses, hijo de Miguel Paiba y de Mª Fran^{ca} Barrios. Padrinos el

Cortesía de genealogiafamiliar.net

Sindico Procurador D^n Sebastian Vallejos (fs. 148) Fdo. D^n Juan Fran^co de Castro y Careaga

1364. Maria del Rosario, bautizada 14 Ago 1802, de ocho días, hija de Padres no conocidos. Padrinos Fran^co Ant^o Diaz y Maria Bernardina Molina (fs. 148 v) Fdo. D^n Juan Fran^co de Castro y Careaga

1365. Feliz Ant^o, bautizado 15 Ago 1802, de tres meses, hijo de Padres no conocidos. Padrinos Vis^te Ramirez y Melchora Monzon (fs. 148 v) Fdo. D^n Juan Fran^co de Castro y Careaga

1366. Maria de las Nieves Ballejos, bautizada 16 Ago 1802, de 10 días, hija legítima de D^n Sebastian Ballejos y de Dª Maria Petrona Alegre. Padrinos el Ten^te de Cura Dr Man^l de Zamudio y Dª Luisa Almiron (fs. 148 v) Fdo. D^n Juan Fran^co de Castro y Careaga

1367. Maria Eustaquia Ramires, bautizada 17 Ago 1802, de seis meses, hija legítima de Jph Ramires y de Maria Angela Sanchez. Madrina Margarita Delgado (fs. 148 v) Fdo. D^n Juan Fran^co de Castro y Careaga

1368. Dionicio, bautizado 17 Ago 1802, de siete meses, hijo de Padres no conocidos. Padrinos Andres Cavallero y Ramona Monzon (fs. 148 v) Fdo. D^n Juan Fran^co de Castro y Careaga

1369. Buenabentura Maydana, bautizada 18 Ago 1802, de diez días, hija de Juan Esteban Maydana y de Maria Josefa Baes. Padrinos Fran^co Luciano Diaz Moreno y Maria Bernardina Molina (fs. 149) Fdo. D^n Juan Fran^co de Castro y Careaga

1370. Jph Visente, bautizado 18 Ago 1802, de siete meses, hijo de Padres no conocidos. Padrinos Juan Agustin Sanchez y Ursula Ayala (fs. 149) Fdo. D^n Juan Fran^co de Castro y Careaga

1371. Luis Bernardo Dominguez, bautizado 19 Ago 1802, de dos días, hijo de Juan de Dios Doming^z y de Fran^ca Paula Sanches. Padrinos Salvador Graupera (fs. 149) Fdo. D^n Juan Fran^co de Castro y Careaga

1372. Maria de los Dolores Bargas, bautizada 19 Ago 1802, de tres días, hija legítima de Man^l Ant^o Bargas y de Maria Catalina Ramirez. Padrinos D^n Pedro Fondevila y Dª Rosa Rolon (fs. 149) Fdo. D^n Juan Fran^co de Castro y Careaga

1373. Maria Gregoria Beron, bautizada 22 Ago 1802, de un mes, hija legítima de Fran^co Ant^o Beron y de Agueda Espinola. Pa-

Cortesía de genealogiafamiliar.net

drinos Man^{l} Simon y Luisa Soto (fs. 149 v) Fdo. D^{n} Juan Fran^{co} de Castro y Careaga

1374. Juan Greg^{o} Fernandez, bautizado 22 Ago 1802, de cuatro meses, hijo de Juan Bapt^{ta} Fernandez y de Sebastiana Gomez. Padrinos D^{n} Jph Ant^{o} Peñalver y Dª Catalina Bergara (fs. 149 v) Fdo. D^{n} Juan Fran^{co} de Castro y Careaga

1375. Bernardo, bautizado 22 Ago 1802, de diez días, hijo de Padres no conocidos. Padrinos Ign^{o} Delgado y Petrona Casco (fs. 149 v) Fdo. D^{n} Juan Fran^{co} de Castro y Careaga

1376. Bernardo Iescano, bautizado 22 Ago 1802, de seis días, hijo de Fran^{co} Ign^{o} Iescano y de Maria del Carmen Silva. Padrinos Martin Galarza y Aurora Silva (fs. 149 v) Fdo. D^{n} Juan Fran^{co} de Castro y Careaga

1377. Maria de los Angeles Anastacia Iescano, bautizada 22 Ago 1802, de seis días, hija de Fran^{co} Ign^{o} Iescano y de Maria del Carmen Silva. Madrina Josefa Ant^{a} Silva (fs. 149 v) Fdo. D^{n} Juan Fran^{co} de Castro y Careaga

1378. Juana, bautizada 23 Ago 1802, de doce años, hija de Padres no conocidos. Madrina Geronima Diaz (fs. 150) Fdo. D^{n} Juan Fran^{co} de Castro y Careaga

1379. Phelipa Moreyra, bautizada 25 Ago 1802, de tres días, hija de Man^{l} Ant^{o} Moreyra y de Rafaela Aboiro. Madrina Terza Sanchez (fs. 150) Fdo. D^{n} Juan Fran^{co} de Castro y Careaga

1380. Bonifacio Obregon, bautizado 25 Ago 1802, de tres meses, hijo de Bernave Obregon y de Pabla Xara. Madrina Maria Catalina Gauna (fs. 150) Fdo. D^{n} Juan Fran^{co} de Castro y Careaga

1381. Agustina Rosa Benitez, bautizada 29 Ago 1802, de dos días, hija legítima de Juan Jph Benitez y de Maria Tereza Romero. Padrinos Jph Ant^{o} Sosa y Maria Lorenza Gomez (fs. 150) Fdo. D^{n} Juan Fran^{co} de Castro y Careaga

1382. Man^{l} Jacinto Prado, bautizado 29 Ago 1802, de dos meses y quince días, hijo legítimo de Blas Prado y de Dominga Gutierrez. Padrinos Fran^{co} Solano Gonzalez y Orocia Gonzalez (fs. 150 v) Fdo. D^{n} Juan Fran^{co} de Castro y Careaga

1383. Maria Margarita, bautizada 30 Ago 1802, de siete meses, hija de Padres no conocidos. Madrina Isidora Salinas (fs. 150 v) Fdo. D^{n} Juan Fran^{co} de Castro y Careaga

1384. Justa Rufina Gonzalez Bexarano, bautizada 31 Ago 1802, de 2 meses, hija legítima de Juan Florencio Gonzalez Bexarano y

Cortesía de genealogiafamiliar.net

de Maria Bernarda Torre. Padrinos Fran^{co} Ximenes y Maria del Carmen Sanchez Negrete (fs. 150 v) Fdo. D^{n} Juan Fran^{co} de Castro y Careaga

1385. Ramona Rosa, bautizada 31 Ago 1802, de dos días, hija de Padres no conocidos. Madrina Andrea Sanchez (fs. 150 v) Fdo. D^{n} Juan Fran^{co} de Castro y Careaga

1386. Pedro Pablo Frutos, bautizado 1 Set 1802, de un mes, hijo de Juan Man^{l} Frutos y de Melchora Lugo. Padrinos Man^{l} Ign^{o} Frutos y Fran^{ca} Xaviera Lugo (fs. 150 v) Fdo. D^{n} Juan Fran^{co} de Castro y Careaga

1387. Juana Rosa Ocantos, bautizada 1 Set 1802, de tres días, hija de D^{n} Jph Ocantos y de Dª Juana Suares. Padrinos D^{n} Pedro Jph Perugorria y Dª Clara Bergara (fs. 151) Fdo. D^{n} Juan Fran^{co} de Castro y Careaga

1388. Ramona Ant^{a}, bautizada 4 Set 1802, de cuatro días, hija de Padres no conocidos. Padrinos Greg^{o} Ant^{o} Sanchez e Isabel Morales (fs. 151) Fdo. D^{n} Juan Fran^{co} de Castro y Careaga

1389. Maria del Carmen Obelar, bautizada 4 Set 1802, de dos meses, hija legítima de Mig^{l} Ant^{o} Obelar y de Maria Mercedes Toledo. Madrina Dª Luisa Almiron (fs. 151) Fdo. D^{n} Juan Fran^{co} de Castro y Careaga

1390. Dominga Rita Ximenes, bautizada 6 Set 1802, de un mes, hija de Visente Ximenes y de Luisa Gutierrez. Padrinos Andres Ximenes y Rosa Xim^{s} (fs. 151) Fdo. D^{n} Juan Fran^{co} de Castro y Careaga

1391. Paubla Sosa, bautizada 2 Set 1802, de dos meses y días, hija de Fran^{co} Sosa y de Petrona Brabo. Madrina Maria Ant^{a} Martinez (fs. 151 v) Fdo. D^{n} Juan Fran^{co} de Castro y Careaga

1392. Petrona Pabla Benitez, bautizada 12 Set 1802, de tres meses, hija legítima de Claudio Benitez y de Dominga Blanco. Madrina Isabel Gonzalez (fs. 151 v) Fdo. D^{n} Juan Fran^{co} de Castro y Careaga

1393. Maria del Carmen Sena, bautizada 15 Set 1802, de un mes, hija legítima de Juan Jph Sena y de Monica Bega. Padrinos Man^{l} Ant^{o} Bargas y Juana Salinas (fs. 151 v) Fdo. D^{n} Juan Fran^{co} de Castro y Careaga

1394. Felipa, bautizada 17 Set 1802, de seis días, hija de Padres no conocidos. Padrinos Man^{l} Ledesma y Monica Gonzalez (fs.

Cortesía de genealogiafamiliar.net

151 v) Fdo. D^n Juan Fran^co de Castro y Careaga

1395. Phelipe Santiago, bautizado 17 Set 1802, de cuatro días, hijo de Padres no conocidos. Padrinos D^n Tomas Navarro y Tereza Obregon (fs. 151 v) Fdo. D^n Juan Fran^co de Castro y Careaga

1396. Jose Nicolas, bautizado 18 Set 1802, de nueve días, hijo de Padres no conocidos. Madrina Dª Maria Petrona Alegre (fs. 152) Fdo. D^n Juan Fran^co de Castro y Careaga

1397. Fran^ca Ant^a Barberan, bautizada 18 Set 1802, de tres días, hija legítima de Juan Pablo Barberan y de Maria Tereza Sanchez. Madrina Dª Maria Magdalena Barberan (fs. 152) Fdo. D^n Juan Fran^co de Castro y Careaga

1398. Maria Paublina Ballexos, bautizada 19 Set 1802, de dos meses y días, hija legítima de Juan Jph Ballexos y de Bernarda Sanchez. Padrinos Xavier Gomez y Juana Maria Ortiz (fs. 152) Fdo. D^n Juan Fran^co de Castro y Careaga

1399. Ipolito, bautizado 19 Set 1802, de seis años, hijo de Padres no conocidos. Padrinos Mariano Lopez y Maria Ant^a Gonzalez (fs. 152) Fdo. D^n Juan Fran^co de Castro y Careaga

1400. Maria Manuela Zamora, bautizada 20 Set 1802, de tres meses, hija de Juan Fran^co Zamora y de Maria Isabel Gomez. Padrinos Fran^co Xavier Mieres y Fran^ca Ant^a Gauna (fs. 152) Fdo. D^n Juan Fran^co de Castro y Careaga

1401. Jph Joaquin, bautizado 24 Set 1802, de quince días, hijo de Padres no conocidos. Padrinos D^n Clemente de Sosa y Dª Ant^a Rosa de Sosa (fs. 152 v) Fdo. D^n Juan Fran^co de Castro y Careaga

1402. Maria Mercedes Ruiz Moreno, bautizada 25 Set 1802, de cuatro días, hija legítima de Julian Ruiz Moreno y de Maria Lorenza Molina. Padrinos D^n Pedro Obregon y Dª Ursula Molina (fs. 152 v) Fdo. D^n Juan Fran^co de Castro y Careaga

1403. Juan de la Cruz, bautizado 25 Set 1802, de seis meses, hijo de Padres no conocidos. Padrinos Bonifacio Segobia e Isidora Ballexos (fs. 152 v) Fdo. D^n Juan Fran^co de Castro y Careaga

1404. Maria Mercedes de Dolores Gamon, bautizada 25 Set 1802, de dos días, hija legítima de D^n Ant^o Gamon y de Dª Maria Mercedes Belando. Padrinos D^n Mig^l Ferragut y Dª Maria Magdalena Barberan (fs. 152 v) Fdo. D^n Juan Fran^co de Castro y Ca-

Instituto Correntino de Ciencias Genealógicas
9 DE JULIO 1044
(3400) CORRIENTES

Cortesía de genealogiafamiliar.net

reaga

1405. Maria de Mercedes, bautizada 30 Set 1802, de ocho días, hija de Padres no conocidos. Padrinos Roq^{e} Galarza y Maria Rosa Gonzalez (fs. 153) Fdo. D^{n} Juan Fran^{co} de Castro y Careaga

1406. Maria Gon^{a} Gomez, bautizada 1 Oct 1802, de tres meses y quince días, hija de Fran^{co} Gomez y de Maria del Rosario Machuca. Madrina Catalina Gomez (fs. 153) Fdo. D^{n} Juan Fran^{co} de Castro y Careaga

1407. Mig^{l} Geronimo Juares, bautizado 1 Oct 1802, de tres días, hijo de Gon^{a} Suares y de Rosa Ant^{a} Estigarrivia. Padrinos Pedro Alcantara Colodrero y Maria Ana Colodrero (fs. 153) Fdo. D^{n} Juan Fran^{co} de Castro y Careaga

1408. Catalina, bautizada 2 Oct 1802, de un mes, hija de Padres no conocidos. Madrina Rosalia Godoy (fs. 153) Fdo. D^{n} Juan Fran^{co} de Castro y Careaga

1409. Maria del Rosario Billanueva, bautizada 4 Oct 1802, de 15 días, hija de Felipe Billanueva y de Maria Bonifacia Lopez. Padrinos D^{n} Justo Pastor Mazo y Dª Maria Ign^{a} Insaurralde (fs. 153) Fdo. D^{n} Juan Fran^{co} de Castro y Careaga

1410. Fran^{co} Flores, bautizado 4 Oct 1802, de dos días, hijo legítimo de Pedro Flores y de Maria Rosa Melo. Padrinos Man^{l} Bonifacio Diaz Moreno y Maria Josefa Diaz Moreno (fs. 153 v) Fdo. D^{n} Juan Fran^{co} de Castro y Careaga

1411. M^{a} del Rosario Lensinas, bautizada 6 Oct 1802, de cuatro días, hija de Buenabentura Lencinas y de Josefa Alvares. Madrina Mª Ignacia Acosta (fs. 153 v) Fdo. D^{n} Juan Fran^{co} de Castro y Careaga

1412. Jph Ant^{o} Escato, bautizado 9 Oct 1802, de tres meses, hijo legítimo de D^{n} Domingo Escato y de Dª Juana Bargas. Padrinos, D^{n} Serapio Benitez y Dª Margarita Quevedo (fs. 153 v) Fdo. Manuel de los Reyes Zamudio

1413. Roq^{e} Jacinto Godoy, bautizado 14 Oct 1802, de nueve días, hijo legítimo de Mateo Godoy y de Fran^{ca} Maciel. Padrinos Jose del Rosario Sacarias y Ramona Benitez (fs. 153 v) Fdo. Manuel de los Reyes Zamudio

1414. Tomasa Cardoso, bautizada 17 Oct 1802, de cuatro meses, hijo de Nolasco Cardoso y de Dominga Correa. Madrina Maria Ign^{a} Gonzalez (fs. 154) Fdo. Manuel de los Reyes Zamudio

Cortesía de genealogiafamiliar.net

1415. Maria Margarita Escalante, bautizada 17 Oct 1802, de cinco meses, hija de Man[l] Escalante y de Magdalena Ramires. Padrinos Fran[co] Ant[o] Arze y Rosa Canteros (fs. 154) Fdo. Manuel de los Reyes Zamudio

1416. Juan Fran[co], bautizado 17 Oct 1802, de trece días, hijo de Padres no conocidos. Madrina Maria Ign[a] Insaurralde (fs. 154) Fdo. Manuel de los Reyes Zamudio

1417. Maria del Trancito Sanchez, bautizada 18 Oct 1802, hija legítima de Mauricio Sanchez y de Ant[a] Rosa Delgado. Madrina Sebastiana Alegre (fs. 154) Fdo. Manuel de los Reyes Zamudio (en la Partida no se indica edad de la bautizada)

1418. Juan Agustin Ojeda, bautizado 20 Oct 1802, de diez meses, hijo legítimo de Bartolome Ojeda y de Maria Ignacia Riveros. Padrinos Paulo Ant[o] Fernandez y Petronila Fernandez (fs. 154 v) Fdo. Manuel de los Reyes Zamudio

1419. Maria de los Dolores Sanches, bautizada 18 Oct 1802, de 3 meses, hija legítima de Juan Ign[o] Sanches y de Magdalena Delgado. Madrina Maria Isabel Alegre (fs. 154 v) Fdo. Manuel de los Reyes Zamudio

1420. Maria Ines Sosa, bautizada 22 Oct 1802, de tres días, hija legítima de Jose Ant[o] Sosa y de Maria Lorenza Gomes. Padrinos D[n] Fran[co] Xavier Ruda y D[a] Fran[ca] Salinas (fs. 154 v) Fdo. Manuel de los Reyes Zamudio

1421. Tomas Santiago Sacarias, bautizado 23 Oct 1802, de cinco meses, hijo legítimo de Alexandro Sacarias y de Maria Fran[ca] Lopes. Padrinos Solano Alcaras y Maria Geronima Lopes (fs. 154 v) Fdo. Manuel de los Reyes Zamudio

1422. Agustina Rosa Insaurralde, bautizada 24 Oct 1802, de un mes, hija legítima de D[n] Ant[o] Insaurralde y de D[a] Maria Eduarda Alegre, vecinos de esta. Padrinos D[n] Jose Ant[o] Paez y D[a] Alegre (fs. 154 v) Fdo. Manuel de los Reyes Zamudio (en la Partida no figura el nombre de la madrina)

1423. Rafael Estigarribia, bautizado 25 Oct 1802, de tres días, hijo legítimo de Romualdo Estigarribia y de Maria Petrona Almiron. Padrinos Justo Pastor de Mazo y Maria Manuela Sanches Negrete (fs. 154 v) Fdo. Manuel de los Reyes Zamudio

1424. Pedro Vicente Antonio de Ruda, bautizado 28 Oct 1802, hijo legítimo de D[n] Fran[co] Xavier de Ruda y de D[a] Fran[ca] Salinas. Abuelos paternos Ant[o] de Ruda y Fran[ca] Morales, Abuelos

Cortesía de genealogiafamiliar.net

maternos D^n Fran^co Salinas y D.ª Ant^a Rosa Salgueros. Padrinos D^n Miguel Geronimo Ferragut y Dª Maria de la Paz Barberan (fs. 155) Fdo. Manuel de los Reyes Zamudio (en la Partida no se indica la edad del bautizado)

1425. Rafael Jose, bautizado 28 Oct 1802, de un día, hijo de Padres no conocidos. Padrinos D^n Bartolome Barela y Montoto (fs. 155) Fdo. Manuel de los Reyes Zamudio

1426. Jose Nicolas Fernandes, bautizado 30 Oct 1802, de ocho meses, hijo legítimo de Sebastian Fernandez y de Ana Ojeda. Padrinos Fran^co Ign^o Lensinas y Gregoria Murrada (fs. 155) Fdo. Manuel de los Reyes Zamudio

1427. Claudia Ant^a Sequeyra, bautizada 31 Oct 1802, de tres días, hija legítima de Agustin Sequeyra y de Maria Fernandes. Padrinos Juan de Dios Ortis y Juana Ventura Nuñes (fs. 155) Fdo. Manuel de los Reyes Zamudio

1428. Juan Simon, bautizado 31 Oct 1802, de cinco días, hijo de Padres no conocidos. Padrinos Fran^co Ant^o Beron y Maria Juana Ferreyra (fs. 155) Fdo. Manuel de los Reyes Zamudio

1429. Juan Gregorio, bautizado 31 Oct 1802, de un día, hijo de Padres no conocidos. Padrinos Bruno Aquino y Juana Maria Arriola (fs. 155) Fdo. Manuel de los Reyes Zamudio

1430. Agustina Rosa Gomes, bautizada 1 Nov 1802, de tres meses, hija legítima de Domingo Gomes y de Maria Margarita Sanches. Padrinos Justo Pastor Mazo y Maria Margarita Sanches (fs. 155 v) Fdo. Manuel de los Reyes Zamudio

1431. Juan de la Cruz, bautizado 1 Nov 1802, de cuatro meses, hijo de Padres no conocidos. Padrinos Joseph Fran^co Almiron y Pasquala Azevedo (fs. 155 v) Fdo. Manuel de los Reyes Zamudio

1432. Bartolome, bautizado 1 Nov 1802, de un año, hijo de Padres no conocidos. Padrinos Domingo Gomes y Maria Margarita Sanches (fs. 155 v) Fdo. Manuel de los Reyes Zamudio

1433. Juan Man^l Escobar, bautizado 2 Nov 1802, de dos meses (fs. 155 v) Fdo. Manuel de los Reyes Zamudio (no se indican en la Partida otros datos, la misma está en blanco)

1434. Lisardo, bautizado 4 Nov 1802, de quince días, hijo de Padres no conocidos. Padrinos D^n Santiago Soloaga y Dª Rosa Rolon (fs. 155 v) Fdo. Manuel de los Reyes Zamudio

1435. Carlos, bautizado 7 Nov 1802, de tres días, hijo de Padres

Cortesía de genealogiafamiliar.net

no conocidos. Padrino Jaime de Acosta (fs. 155 v) Fdo. Manuel de los Reyes Zamudio

1436. Maria Eusebia Ramires, bautizada 8 Nov 1802, de dos meses, hija legítima de Mariano Ramires y de Rosa Sanches. Padrinos Juan Jose Miño y Noberta Alfonso (fs. 156) Fdo. Manuel de los Reyes Zamudio

1437. Maria, bautizada 8 Nov 1802, de nueve meses, hija de Padres no conocidos. Madrina Maria Gomez (fs. 156) Fdo. Manuel de los Reyes Zamudio

1438. Leonardo Ant^{o} Mendez, bautizado 8 Nov 1802, de cinco días, hijo legítimo de Fernando Ant^{o} Mendez y de Florenciana Gonzalez. Padrinos D^{n} Fran^{co} Xavier de Ruda y Dª Rafaela Garamendi (fs. 156) Fdo. Manuel de los Reyes Zamudio

1439. Agustina Rosa de Añasco, bautizada 9 Nov 1802, nacida 28 Ago 1802, hija legítima de D^{n} Carlos Joseph de Añasco y de Dª Maria Ant^{a} de Acosta. Padrinos D^{n} Jose Ign^{o} de Añasco y Dª Maria Leonarda de Añasco (fs. 156) Fdo. Manuel de los Reyes Zamudio

1440. Mariana Burgos, bautizada 18 Nov 1802, de dos meses y tres días, hija legítima de Fran^{co} Burgos y de Feliciana Nuñes. Padrinos Fran^{co} Xavier Alegre y Margarita Lopes (fs. 156) Fdo. Manuel de los Reyes Zamudio

1441. Juan de la Cruz, bautizado 19 Nov 1802, de ocho meses, hijo de Padres no conocidos. Padrinos Dionicio Domingues y Fran^{ca} Flores (fs. 156 v) Fdo. Manuel de los Reyes Zamudio

1442. Estefania Espinosa, bautizada 20 Nov 1802, de tres meses, hija legítima de Pedro Antonio Espinosa y de Maria Petrona Ramires. Padrinos Miguel Geronimo Ca... (fs. 156 v) Fdo. Manuel de los Reyes Zamudio (parte de la Partida ilegible)

1443. Fermin Canteros, bautizado 22 Nov 1802, de tres meses, hijo legítimo de Melchor Canteros y de Juana Balenzuela. Padrinos Jose Fran^{co} Leyes y Maria Catalina Rodriguez (fs. 156 v) Fdo. Manuel de los Reyes Zamudio

1444. Fran^{ca} Antonia Sandobal, bautizada 22 Nov 1802, de tres meses, hija legítima de Roque Sandobal y de Leonarda Gomez de Mesa. Padrinos Miguel Geronimo Perez y Lorenza Medina (fs. 156 v) Fdo. Manuel de los Reyes Zamudio

1445. Maria Teodora Bernal, bautizada 22 Nov 1802, de quince días, hija de Pedro Donato Bernal y de Maria Florenciana Alegre.

Cortesía de genealogiafamiliar.net

Padrinos Manuel de Chanos y Maria Luisa Gonzales (fs. 156 v) Fdo. Manuel de los Reyes Zamudio

1446. Maria Pasquala, bautizada 23 Nov 1802, de un mes y quince días, hija de Padres no conocidos. Madrina Rufina Monzon (fs. 157) Fdo. Manuel de los Reyes Zamudio

1447. Maria Antonia Gonsalez, bautizada 23 Nov 1802, de un mes y un día, hija legítima de Fernando Gonsalez y de Mª Josepha Amarilla. Madrina Petrona Irrasabal (fs. 157) Fdo. Manuel de los Reyes Zamudio

1448. Maria Gregoria, bautizada 24 Nov 1802, de un año y dos días, hija de Padres no conocidos. Padrino Antonio Soler (fs. 157) Fdo. Manuel de los Reyes Zamudio

1449. Juan del Carmen, bautizado 26 Nov 1802, de tres días, hijo de Padres no conocidos. Padrinos Dn Juan Pasqual Llamas y Noverta Alfonso (fs. 157) Fdo. Manuel de los Reyes Zamudio

1450. Maria de la Cruz, bautizada 26 Nov 1802, de tres meses, hija de Padres no conocidos. Padrinos Isidro Navarro y Dª Juana Salinas (fs. 157) Fdo. Manuel de los Reyes Zamudio

1451. Dionicia, bautizada 27 Nov 1802, de seis meses, hija de Padres no conocidos. Padrinos Juan Benito Caseres y Maria Petrona Albarez (fs. 157) Fdo. Manuel de los Reyes Zamudio

1452. Juan de la Cruz, bautizado 27 Nov 1802, de dos meses, hijo de Padres no conocidos. Padrinos Juan Florencio Garcia y Margarita Garcia (fs. 157 v) Fdo. Manuel de los Reyes Zamudio

1453. Maria Angela, bautizada 27 Nov 1802, de tres días, hija de Padres no conocidos. Padrinos Franco Dias y Maria Teresa Encinas (fs. 157 v) Fdo. Manuel de los Reyes Zamudio

1454. Maria del Pilar, bautizada 28 Nov 1802, de un mes, hija de Padres no conocidos. Padrinos Lorenzo Morales y Sebastiana Villanueva (fs. 157 v) Fdo. Manuel de los Reyes Zamudio

1455. Pedro Jose Fernandez, bautizado 28 Nov 1802, de tres días, hijo legitimó de Jose Ignº Fernandez y de Pasquala Leyes. Padrinos Juan Pasqual Gutierres y Margarita Pesoa (fs. 157 v) Fdo. Manuel de los Reyes Zamudio

1456. Simforosa, bautizada 28 Nov 1802, de tres meses, hija de Padres no conocidos. Padrinos Dn Juan Prado y Dª Catalina Bejarano (fs. 157 v) Fdo. Manuel de los Reyes Zamudio

1457. Domingo Antº, bautizado 28 Nov 1802, de un día, hijo de Pa-

Cortesía de genealogiafamiliar.net

dres no conocidos. Padrinos Domingo Saivero y Pasquala Sarco (fs. 157 v) Fdo. Manuel de los Reyes Zamudio

1458.—Juan de la Cruz Careaga, bautizado 1 Dic 1802, de siete días, hijo legítimo de Man^{l} Careaga y de Fran^{ca} Gomes. Padrinos Juan Man^{l} Barrios y Maria Isabel Garamendi (fs. 158) Fdo. Manuel de los Reyes Zamudio

1459. Jose Gregorio Aragon y Fatima, bautizado 3 Dic 1802, de 8 días, hijo legítimo de Fran^{co} de Aragon y Fatima y de Maria Carmen Mesa y Salinas. Padrinos D^{n} Gaspar Lopes y Dª Serafina Rosa Carballo (fs. 158) Fdo. Manuel de los Reyes Zamudio

1460. Martin de Leon Billordo, bautizado 5 Dic 1802, de un mes, hijo legítimo de Pasqual Villordo y de Juana Isabel Villanueva. Padrinos Jose Isidro Navarro y Juana Barrios (fs. 158) Fdo. Manuel de los Reyes Zamudio

1461.—Maria Luisa Delgado, bautizada 9 Dic 1802, de tres meses, hija legítima de Roque Delgado y de Francisca Nuñes. Padrinos Baltasar Martinez y Bacilia Antonia Martinez (fs. 158) Fdo. Manuel de los Reyes Zamudio

1462. Maria de la Consepcion Ximenes, bautizada 9 Dic 1802, de cuatro días, hija legítima de Agustin Ximenes y de Carmen Ruidias. Padrinos Rafael Ramires y Maria Catalina Falcon (fs. 158) Fdo. Manuel de los Reyes Zamudio

1463.—Maria Leocadia Briente, bautizada 9 Dic 1802, hija legítima de Josep Ignacio Briente y de Maria Ignacia Caseres y Sandobal. Padrinos Justo Pastor Mazo y Manuela Sanches y Negrete (fs. 158 v) Fdo. Manuel de los Reyes Zamudio (en la Partida no se indica la edad de la bautizada)

1464.—Manuel Vicente Gomez, bautizado 12 Dic 1802, de un mes y catorce días, hijo legítimo de Pedro Joseph Gomez y de Sebastiana Pintos. Padrinos Manuel Mendosa y Geronima Delgado (fs. 158 v) Fdo. Manuel de los Reyes Zamudio

1465. Maria de la Consepcion Acosta, bautizada 12 Dic 1802, hija legítima de Josep Isidro Acosta y de Maria Clara de Mesa. Padrinos Gregorio Sanches y Jasinta Ramires (fs. 158 v) Fdo. Manuel de los Reyes Zamudio (en la Partida no se indica la edad de la bautizada)

1466.—Juana Bautista Alegre, bautizada 17 Dic 1802, hija legítima de Francisco Alegre y de Margarita Mesa. Padrinos Francisco

Cortesía de genealogiafamiliar.net

Sanches y Petrona Palacios (fs. 158 v) Fdo. Manuel de los Reyes Zamudio (en la Partida no se indica la edad de la bautizada)

1467.—Eusebio Rolon, bautizado 18 Dic 1802, de tres días, hijo legítimo de D^n Juan Tomas Rolon y de Dª Margarita Monson. Padrinos el Teniente de Cura Fray Eusebio Galiano y Dª Maria Magdalena Monson (fs. 158 v) Fdo. Manuel de los Reyes Zamudio

1468. Roman Ruidias, bautizado 18 Dic 1802, hijo legítimo de Luciano Ruidias y de Clara Bega. Padrinos Nicolas Morales y Rosa Morales (fs. 159) Fdo. Manuel de los Reyes Zamudio (en la Partida no se indica la edad de el bautizado)

1469.—Juana Bautista Alegre, bautizada 18 Dic 1802, de quince días, hija legítima de Mariano Alegre y de Margarita Mesa. Padrinos Fran^co Sanches y Petrona Palacio (fs. 159) Fdo. Manuel de los Reyes Zamudio

1470. Maria Rufina, bautizada 18 Dic 1802, de seis meses, hija de Padres no conocidos. Madrina Leonarda Liscano (fs. 159) Fdo. Manuel de los Reyes Zamudio

1471. Maria Leocadia, bautizada 18 Dic 1802, de diez días, hija de Padres no conocidos. Padrinos Pedro Donato Bernal y Maria Florenciana Alegre (fs. 159) Fdo. Manuel de los Reyes Zamudio

1472.—Maria Eusebia de San Francisco, bautizada 19 Dic 1802, hija legítima de Gabriel de San Francisco y de Maria de la Cruz Casero. Madrina Isabel Mendez (fs. 159) Fdo. Manuel de los Reyes Zamudio (en la Partida no se indica la edad de la bautizada)

1473.—Maria Josepha Rafaela Niella, bautizada 21 Dic 1802, de 3 meses, hija legítima de D^n Luis Niella y de Dª Margarita Alsina. Padrinos D^n Jose Alsina y Dª Fran^ca Alcina (fs. 159 v) Fdo. Manuel de los Reyes Zamudio

1474.—Ign^o Monzon, bautizado 22 Dic 1802, de seis meses, hijo legítimo de Man^l Monzon y de Maria Ventura Zoza. Padrinos D^n Fran^co Xavier de Ruda y Dª Gregoria de Soto (fs. 159 v) Fdo. Manuel de los Reyes Zamudio

1475. Maria Nicolaza Maydana, bautizada 23 Dic 1802, de tres días, hija legítima de Juan Jose Maydana y de Maria Laura Morel. Madrina Maria Ant^a Encinas (fs. 159 v) Fdo. Manuel de los

Cortesía de genealogiafamiliar.net

Reyes Zamudio

1476.—Maria Eusebia Valentina Arse, bautizada 24 Dic 1802, de 8 días, hija legítima de Juan Man[l] Arse y de Rosa Perez. Madrina D[a] Rosa Casajus (fs. 159 v) Fdo. Manuel de los Reyes

1477.—Maria Fran[ca] de la Concepcion Gonzales, bautizada 24 Dic 1802, de dos meses, hija legítima de D[n] Juan Ant[o] Gonzalez y de D[a] Maria del Carmen Lescano. Padrinos el Presb[o] D[n] Bartolo Paz y D[a] Maria del Carmen Benites (fs. 160) Fdo. Manuel de los Reyes Zamudio

1478. Maria Fran[ca], bautizada 26 Dic 1802, de tres meses, hija de Padres no conocidos. Padrinos Lucas Barrios y Margarita Frutos (fs. 160) Fdo. Manuel de los Reyes Zamudio

1479. Ana Rosa, bautizada 26 Dic 1802, de ocho meses, hija de Padres no conocidos. Padrinos Bernardino Palomero y Lorenza Delgado (fs. 160) Fdo. Manuel de los Reyes Zamudio

1480. Micaela Geronima Mesa, bautizada 26 Dic 1802, de cuatro meses, hija legítima de Jose de Meza y de Maria Mercedes Lopez. Madrina D[a] Maria del Carmen Acosta (fs. 160) Fdo. Manuel de los Reyes Zamudio

1481.—Tomas Ant[o] Garamendi, bautizado 27 Dic 1802, de siete días, hijo legítimo de D[n] Isidro Madeiro y de D[a] M[a] de la Concepcion Garamendi. Abuelos paternos D[n] Fran[co] Madeiro y D[a] Augustina Peres, naturales del Reyno de Galicia. Abuelos maternos D[n] Domingo Garamendi y D[a] Fran[ca] Careaga. Padrinos el Alferes Real propietario D[n] Serapio Benites y D[a] Margarita Quevedo (fs. 160 v) Fdo. Manuel de los Reyes Zamudio

—Dase por concluido este libro de Bautismos de Españoles y p[r] verdad lo firmo hoy veinte y siete de Dic[e] de 1802 en q[e] concluie con la Partida antecedente de Tomas Ant[o] Garamendi y p[r] verdad lo firmo

Dr Juan Fran[co] de Castro y Careaga

Cortesía de genealogiafamiliar.net

INDICE GENERAL

BC 1

Cortesía de genealogiafamiliar.net

INDICE DE APELLIDOS DE LOS BAUTIZADOS, PADRES Y PADRINOS

ABAD JIGENA
Antonio: 369
ABALOS
Beatriz: 68
Jph: 795
Juan: 1133
Juana: 694
Petrona: 71,908
Ra...: 304
ABALOS Y OSORIO
Bartolome: 1133
ACOSTA
Antonio: 924
Antonia: 807
Bartola: 208
Bartolome: 968
Bernardo: 132, 435, 915
Isabel: 439,480
Isavel: 782
Jph: 921
Jph Luis: 711, 790
Jpha: 1091
Juan Jph: 603, 976, 984
Juana: 126
Marcos: 1057
Maria del Carmen: 193, 377, 1163
Mª del Carmen: 790, 1034
Maria Ignacia: 104, 391, 952
Mª Ignacia: 711
Melchora: 199
Miguel: 126, 867
Rosa: 873
Visente: 780, 1057
ACOSTA ACOSTA
Juan Pastor: 126
ACOSTA MIÑO
Pasquala: 500
ACOSTA ORREGO
Juana: 435
Manuela: 132
ACOSTA ZAMUDIO
Maria Gregoria: 226
ACOSTA Y BARRIOS
Maria de Mersedes: 921
ACOSTA Y ENCINAS
Mª Blacia: 968
ACOSTA Y GOMES
Juan Gregorio: 984
ACOSTA Y LEDESMA
Nicolas: 867
ACOSTA Y MIÑO
Antonio: 924
ACOSTA Y ORREGO
Bernardo: 915
ACOSTA Y PORTILLO
Santiago: 1057
ACOSTA Y QUINTANA
Juan Esteven: 780
ACOSTA Y RAMIRES
Juan Miguel: 843
AFONSO
Antonio: 958
AGUIAR
Manuela: 456
AGUILA MIERES
Manuel Isabel Ignacio: 255
AGUILAR
Bernardino: 64,1038
Margarita: 2, 1191
Margta: 475, 837
Maria Rosa: 180
AGUILAR CORREA
Juan Thomas: 64
AGUILAR MACIEL
Franco: 197
AGUILAR Y CORREA
Juan Baptª: 1038
AGUILAR Y MONTENEGRO
Juan Lorenzo: 1197
AGUIRRE
Ana: 621, 693, 791, 1026

Cortesía de genealogiafamiliar.net

Ermenegildo: 876
Felipe: 3, 295, 917
Jpha Isavel: 1007
Juan Jph: 247, 804
Juana: 247, 309, 950, 970
Manuel: 1132
Man^{l}: 210
Mergildo: 875
Miguel: 873
Phe...: 1246
Phelipe: 441, 621, 747, 791, 970, 1112
Phepe: 912
Rosa: 970, 1026

AGUIRRE MENDOZA
Maria Margarita: 210

AGUIRRE Y ACOSTA
Manuel Joseph: 873

AGUIRRE Y MENDOSA
Balthasar: 1132

AGUIRRE Y ROMERO
Juan Manuel: 876

AGU...
Maria: 479

AICARDO
Carlos Ant^{o}: 926

ALARCON
Fran^{ca} Angela: 6
Fran^{co}: 158, 267, 817, 1155
Gregorio: 651, 693, 1026
Joseph: 694
Jph: 749
Maria Rosa: 405
Melchor: 183
Pasquala: 670

ALARCON ROMERO
Maria Estefania: 267

ALARCON SOSA
Catalina: 185

ALARCON VILLANUEVA
Manuela: 277

ALARCON Y ABALOS
Lasaro: 694

ALARCON Y AGUIRRE
Bernardino: 693
Diego Tomas: 1026

ALARCON Y ROMERO
Juliana: 1155
Manuela: 817

ALBARENQUE
Joseph: 1260

ALBARES
Agueda: 404
Ana: 403
Antonia: 428
Jpha: 1269
Greg^{a}: 1263
Salvador: 321
Simon: 1198
Tadeo: 1233

ALBARES BARGAS
Manuel Ign^{o}: 321

ALBARRASIN
Isabel: 585
Josepha: 407
Maria Jpha: 585

ALBORNOS
Fran^{co}: 198

ALBORNOS SOSA
Gregorio: 198
Ignacio: 495

ALCARAS
Andres: 788, 1108
Antonia: 693, 1140
Diego: 595
Dominga: 344, 714
Fran^{co} Soleno: 1270
Jph: 861, 1270
Jph Fernando: 724
Margarita: 595
Xaviera: 724

ALCARAS Y GONSALES
Manuel Jph: 788
Ramon: 1108

ALCARS Y OJEDA
Ignacio: 861

Cortesía de genealogiafamiliar.net

ALCARAZ
Andres: 96
Antonia: 142
Dominga: 595
Franca: 261
Nicolasa: 185
ALCARAZ GONZALEZ
Maria Margarita: 96
ALDANA
Miguel Geronimo: 411
ALDANA ENSINAS
Maria Rosa: 411
ALDERETE
Franca: 117
ALEGRE
Antonia: 154, 653
Balentin: 4, 696
Baltasar: 871
Barthola: 322
Bartola: 1039
Bernna: 1191
Bernardino: 4
Esteban: 521, 1173
Estevan: 803
Gerardo: 133
Izabel: 1215
Lorensa: 918
Lorenza: 326, 582
Maria Carmen: 871
Pasquala: 672, 1210
Pedro: 57
Pedro Joseph: 1182
Sebastian: 377, 1021, 1228
Sebastiana: 322
Thomas: 19
Tomas: 1166
Valentin: 223, 1040
Valeria: 1143
ALEGRE ACOSTA
Sebastiana: 377
ALEGRE CASERES
Maria Franca: 19
ALEGRE DELGADO
Bernabe: 223
Clara: 512
Ma Florenciana: 1040
ALEGRE MACHUCA
Santiago: 57
ALEGRE SANCHEZ
Manuela: 133
ALEGRE VELASCO
Bizente Isidoro: 1182
ALEGRE Y ALFONSO
Bernarda: 871
ALEGRE Y CASERES
Maria Jpha: 1166
ALEGRE Y DELGADO
Juan Jph: 696
ALEGRE Y MARTINEZ
Maria Isavel: 1021
ALFONSO
Ana: 324, 1044, 1077
Antonio: 311
Anto: 1077
Franca: 962
Juan Jph: 491, 721, 834, 835
Leocadia: 120
Luisa: 871
Magdalena: 1002
Melchor: 283, 762, 1091
Miguel Geronimo: 88, 538, 941
Maria: 822
Nicolasa: 216
ALFONSO MENDEZ
Franco: 538
Juana: 88
ALFONSO RAMIRES
Maria Norberta: 283
ALFONSO Y ARANDA
Maria Anta: 958
ALFONSO Y MENDES
Ignacio: 941
ALFONSO Y RAMIRES
Maria Bernarda: 762
Mateo: 1091

Cortesía de genealogiafamiliar.net

ALIVERA
Jpha: 922
ALMIRON
Andres: 587
Anna: 248, 281
Antonio: 995
Bartholome: 387, 556, 752
Bernarda: 339
Gregorio: 1252
Joseph: 468
Jph: 1045
Juana: 276, 731
Lazaro: 133, 281, 1004
Manuel: 634
Malgarita: 328
Margarita: 16, 183, 270, 613
Marg^{ta}: 757
Maria: 436, 459, 983
Maria Antonia: 128, 1202
Maria Geronima: 242
Maria Jpha: 1054
Pablo: 1104
Pedro: 183
Pedro Juan: 974
Petrona: 379
Rosa: 73, 1013
Santiago: 674, 1045
Sebastian: 1014
ALMIRON FALCON
Lasaro: 387
ALMIRON GODOY
Rosalia: 587
ALMIRON LOPES
Fran^{ca}: 634
ALMIRON Y FALCON
Mª Lorensa: 752
ALMIRON Y GOMES
Pedro: 1045
ALMIRON Y ROSALES
Manuela: 1204
ALMIRON Y SANCHEZ
Manuela: 974
ALMONASI
Juan Ant^{o}: 1254
Manuel Ant^{o}: 1254
Margarita: 336
ALVARENQUE
Fran^{ca}: 1260
ALVARADO
Fran^{co}: 563
ALVARES
Ana: 493, 667, 1161
Bartola: 1072
Bartolome: 1082
Bernarda: 728
Fran^{ca}: 907
Gregoria: 532
Greg^{a}: 907
Jph Ign^{o}: 1161
Jpha: 540, 975, 1063, 1151
Juan: 524
M^{a}: 1054
Marcela: 454
Marg^{ta}: 728
Maria: 524
Michaela: 590
Pedro Pablo: 667
Rosa: 589
Salvador: 840, 1096
Silveria: 454
ALVARES GOMES
Martina: 718
ALVARES Y BARGAS
Joseph: 840
ALVAR^{s}
Salvador: 490
ALVAREZ
Bartolo: 158
Maria: 296
Salvador: 306
ALVAREZ RAMIREZ
Maria Ignacia: 158
ALVARRACIN
Ana: 671
Jpha: 862

Cortesía de genealogiafamiliar.net

Thomasa: 1058
ALVARRAZIN
Isavel: 1096, 1147
ALVORNOS
Franco: 495
AMARILLA
Doninga: 124
Juan: 232
Manuela: 720
ANT...CO
Leonarda: 241
AÑASCO
Jph: 703, 782
Joseph Ignacio: 379
Leonarda: 160, 356
Rosa: 545, 609
AQUINO
Barthola: 557
Bartola: 784, 1094
Joseph: 424
Jph: 140, 657, 864, 1036
Maria Franca: 174
Pasqual: 137
AQUINO ESQUIBEL
Juan Jph: 140
Maria Ignacia: 424
AQUINO Y ESQUIVEL
Juana: 1036
Maria Victoriana: 864
ARANDA
Anto: 168
Antonio: 474
Bernarda: 1162
Jpha: 311, 958
Margarita: 1083
Maria: 168, 311, 371
Maria Antonia: 221
Maria Ilaria: 1133
Melchor: 39
Pedro: 506, 1023
Ramon: 1162
Thomas: 820
ARANDA RODRIGUES
Juan Igno: 474
ARANDA LUQUE
Pedro Jph: 506
ARANDA Y LUQUE
Juan Estevan: 1023
ARAUJO
Antonia: 83
Franco: 83, 95, 393, 750, 845, 903, 914, 950, 960, 978, 979, 1025, 1034, 1055, 1072
Gregorio: 95, 454, 461, 819, 1051, 1158
Leonora: 845, 879, 1165
Urbano: 400, 647, 847
ARAUJO BRUSTERRA
Maria Martina: 95
ARAUJO DURAN
Manuel Jph: 83
ARAUJO Y BRUN
Maria Rosa: 1158
ARAUJO Y SARAVIA
Franco: 712, 873
Gregorio: 789
ARAUJO Y SARAVIA Y BUNTERRA
Joseph del Rosario: 789
ARECO
Carlos: 531
Clara: 169
ARECO MACIEL
Franca: 531
ARIAS
Gaspar: 28, 661
ARIAS FERNANDEZ
Maria Margarita: 28
ARIAS FERNz
Maria Silveria: 661
ARRIOLA
Andres: 961
Ignacia: 998
Ignacio: 944
Juan Esteban: 199
Juan Estevan: 363
Juana: 233, 961

Cortesía de genealogiafamiliar.net

Maria Rosa: 1262, 1276
ARSE
• Ignacio: 895
ARZE
• Ignacio: 609
• Joseph Maria: 1264
• ...: 1264
ARZE AÑASCO
• Franco Anto: 609
ASCURRA
Maria: 686
ASC...RRA
Maria: 636
ASTRADA
Xavier: 1003
Xaviera: 1007
ATAIDE
Ignacio: 947
Jaime: 806
Jasinto: 981
ATAIDE Y GOMES
Isavel: 847
ATAYDE
Jasinto Egno: 1231
AYALA
Blacia: 70
Franco: 620, 753
Jpha: 107, 758
Magna: 58
Marcelo: 742
Margta: 928, 1135
Rosa: 988
Rudezindo: 107
Teresa: 742, 753
...: 927
AYALA SOSA
Maria: 620
AZEVEDO
Ilario: 1128
Jph: 928
Luisa: 717
Michsela: 419
Nicolas: 398, 399
Ramona: 638
AZEBEDO
Luisa: 179
Pettrona: 607
Ramona: 202
Silvestre: 201, 202
AZEBEDO IZFRAN
Chathalina: 201
ASEVEDO Y DIAS
Silveria: 1128
AZEVEDO
Thomasa: 112
BAES
• Joseph: 405
BAEZ
• Franca Xaviera: 238
Juana: 237, 238, 763, 1042
Maria: 820
Pasquala: 567
Silvestre: 1042
Xaviera: 698, 763, 1042
BAEIS
Maria: 361
BAIEROS
Isabel: 823
BALCASAR
Geronima: 642, 750
Ignacio: 378, 392, 1012
Juana: 419, 798
Maria del Rosario: 1148
BALCAZAR
Ignacio: 571
Igno: 99
BALCASAR PAYVA
Maria Lorenza: 392
BALCASAR Y PAIVA
Maria Isavel: 1012
BALCAZAR PAYBA
Maria Margta: 571
BALDES
Maria Blacia: 980

Cortesía de genealogiafamiliar.net

BALENSUELA
Catalina: 1101, 1102
Cathalina: 1234
Fran^co: 465, 639, 689, 1030, 1258
Geronima: 12
Isabel: 420, 1071
Isavel: 748, 1030
Lorenzo: 507
Luis: 1010
Maria: 488
Maria Fran^ca: 1258
Maria Magdalena: 905
Pasq^l: 1097
Paula: 324
BALENSUELA CUSTIDIANO
Maria Floren^a: 507
BALENSUELA FERN^z
Norberto: 465
BALENSUELA Y FERNANDEZ
Pedro Nolasco: 1030
BALENSUELA Y SEGOVIA
Nicolas: 1010
BALENZUELA
Maria: 67, 68
BALLEJO
Alexandro: 467
Angela: 1192
Bartola: 887
Buena Ventura: 997
Estefania: 523, 798
Fran^co: 511, 699
Fran^ca: 692
Geronimo: 168, 602
Greg^a: 954
Greg^o: 938
Ignacio: 462
Juan: 478
Juan Antonio: 1185
Juana: 458
Lorensa: 1019, 1169
Lorenza: 1241
Marcos: 458
Maria Isabel: 607
Pablo: 491, 565, 1180
Pedro: 531
Petrona: 997
BALLEJO CANTEROS
Manuel Antonio: 467
BALLEJO MELGAREJO
Maria Transito: 511
BALLEJO PELOSO
Juana: 602
BALLEJO RODRIGUEZ
Bartolo: 168
BALLEJO TOLEDO
Maria Marg^ta: 491
BALLEJO Y BALLEJO
Juan Pasq^l: 997
BALLEJO Y GALARSA
Isidora: 699
BALLEJOS
Alexandro: 231
Ana Maria: 856
Andres: 1267
Angela: 231
Antonia: 1178
Bartola: 188
Bentura: 236
Bernarda: 767, 1076
Blas: 444
Carlos: 194
Catalina: 115, 734
Eugenia: 410, 1077
Estefania: 189, 190
Fran^ca: 134, 694
Fran^co: 271, 1053
Geronimo: 294, 604
Gregorio: 140, 864, 1036
Ignacio: 848
Ign^o: 883, 1076
Isabel: 80, 194
Jph: 954
Jpha: 3
Juan: 275
Juan Antonio: 166, 847
Juana: 492, 1248

Cortesía de genealogiafamiliar.net

Lorenzo: 312
Luis: 865
Marcos: 293
Margta: 1063
Narziza: 176
Petrona: 692
Santiago: 410
Silveria: 422
Tomasa: 650
BALLEJOS BARRIOS
Mariano: 312
BALLEJOS GALARZA
Esteban: 271
BALLEJOS GIMENEZ
Juan Bap^{ta}: 236
BALLEJOS PELOSO
Juana: 604
BALLEJOS POLO
Rosa: 293
BALLEJOS VILLANUEVA
Jph Mariano: 166
BALLEJOS Y MELGAREJO
Liverata: 1053
BALLEJOS Y VILLANUEVA
Florenciana: 847
BALLEXO
Juan: 831
Juana Maria: 473
BALLEXOS
Angela: 1280
Fran^{ca}: 876
Fran^{co}: 1255
Maria Antonia: 1255
BANEGAS
Fran^{co}: 131, 369, 1265
BARBARAN
Xavier: 72
BARBARAN GALARZA
Juan Thomas: 72
BARBERAN
Fran^{co} Xavier: 536, 1246, 1258
Fran^{co} Xav^{r}: 625
Xevier: 126, 208
BARBOSA
Paula: 815
BARBOZA
Maria Jpha: 1242
Thomaz: 1242
BAREYRO
Pedro Joseph: 421
BARGA
Jpha: 166
BARGAS
Ant^{o}: 494
Antonia Roza: 1205
Balthazar: 490
Bartasar: 1032
Fran^{ca}: 178, 783
Fran^{ca} Ant^{a}: 1209
Fran^{co}: 622
Isavel: 1096
Jph: 1010
Juan Fran^{co}: 1209
Juan Jph: 64, 857, 1205
Juana: 783
Maria Isabel: 306, 321, 490
Maria Isavel: 840
Miguel: 1080
Pasquala: 358, 1080
Pedro Joseph: 403
Pedro Jph: 493, 667
BARGAS ALBARES
Roque: 403
BARGAS BERGARA
Juan Thomas: 64
BARGAS MORENO
Isabel: 622
BARGAS SANCHES
Santhiago: 490
BARGAS Y ALVARES
Maria Fran^{ca}: 667
BARGAS Y INSFRAN
Juan Ant^{o}: 357
BARRAGAN
Juan: 129

Cortesía de genealogiafamiliar.net

BARRAGAN GOMEZ
Juana Maria: 129
BARRENACHEA
Bonifacio: 129
BARRETO
Leon: 1272
Manuel: 1272
BARRETTO
Thomas: 527
BARRETTO MACIEL
Theodocia: 527
BARRIOS
Bartolo: 296
Dionicia: 1161
Fran^{co}: 533
Ignacio: 501, 745, 1195
Ign^{o}: 111, 774
Jph Ign^{o}: 297
Jpha: 658
Juana: 656, 828
Manuela: 312
Maria: 1011
Mª Solome: 921
Melchora: 557
Micaela: 894
Miguel Geronimo: 626
Pasquala: 297, 544, 656, 690, 745, 1081, 1099
Pedro: 533, 631, 1008
Pedro Jph: 460
Ramon: 589
Santiago: 40, 755, 880
Teresa: 1037
Theresa: 175, 844
BARRIOS ORREGO
Lucas: 631
BARRIOS OZUNA
Fran^{ca} Xaviera: 111
BARRIOS RIOS
Miguel Geronimo: 533
BARRIOS RIQUEL
Jph: 40
BARRIOS ROMERO
Juan Jph: 626
BARRIOS Y CORREA
Maria Fran^{ca}: 755
BARRIOS Y HERMOSILLA
Juan Manuel: 745
BARRIOS Y ORREGO
Maria Catalina: 1008
BARRIOS Y OSUNA
Jph Mariano: 774
Maria Rosa: 1195
BARRIOS Y RIQUEL
Alexandro: 880
BARTOLIN
Julian: 635, 698, 842
BARVERAN
Fran^{co} Xavier: 576
Xavier: 702, 774, 968, 1025
BARVERAN Y GALARSA
Joseph Pasq^{l}: 702
Maria Mag^{da}: 1025
BASQUES
Fran^{co}: 823
BASUALDO
Antonio: 319, 1156
Fran^{ca}: 858
Geronima: 15
Jpha: 737
Juan Fran^{co}: 760
...: 858
BASUALDO Y ENCINAS
Juan Jph: 1156
BATALLA
Joseph Man...: 736
BAUTISTA
Barbara: 177
BA...
Juana: 1247
BA...N
...: 1277
BEGA
Ignacio: 380
BEGA GODOY
Maria: 306

Cortesía de genealogiafamiliar.net

BELASCO
Isabel: 546
Jpha: 736
Margarita: 440
BELOSO
Ignacia: 293
BENITES
Andrea: 776, 1000
Antonio: 858
Buena Ventura: 934
Diego: 1016
Gregorio: 1110
Jph: 489
Jpha: 511
Juan: 996
Lucas: 536
Maria Bentura: 1093
Maria Vent^{a}: 522
Noverto: 1060
Pedro: 568
Thomasa: 776, 1000
BENITES DE ARRIOLA
Juan: 989
BENITES FLORES
Fran^{co} Ant^{o}: 536
BENITES Y CASAJUS
Manuel Ant^{o}: 1016
BENITES Y GOMES
Antonia: 1110
BENITES Y SILVA
Maria Orosia: 989
BENITEZ
Diego: 110, 205
Gregorio: 1208
Jpt: 27
Josepha: 1255
Juan: 237
Ju^{n}: 292
Maria Isabel: 203
Maria Isavel: 1146
Maria Se...trina: 92
Pedro Jph: 207
Romualdo: 1208
Sebastiana: 119
Serapio: 511
Zerapio: 1255
BENITEZ CASAJUS
Maria del Carmen: 110
BENITEZ SILVA
Juan Esteban: 292
BENS
Ant^{o}: 759
BEN...
Pedro Julio: 181
BERA
Antonio: 315
BERA LOPEZ
Miguel Geronimo: 315
BERGARA
Estevan: 724
Joseph Antonio: 1237
Jph: 1069
Juan: 249
Juana: 132, 280, 797, 1065, 1236
Leocadia: 1205
Lucia: 64
Maria: 121, 212, 546, 1127
Pasq^{a}: 749, 750
Santiago: 1237
Thomasa: 1171
Thomaza: 366
BERGARA MART^{z}
Juan Ign^{o}: 249
BERNAL
Baleria: 195
Bentura: 1070
Fran^{co}: 348
Jpha: 129
Juana: 69, 499, 793
BERNAL MARTINES
Cathalina: 348
BERON
Fran^{co} Xavier: 59, 60

Cortesía de genealogiafamiliar.net

Gregorio: 524
Isabel: 63, 66
Jph: 84
Manuel: 87
Maria Antonia: 59, 60
BERON ITURRINO
Juan Vicente: 87
BICENTIN
Martin: 38
BIU...O
Pasquala: 497
BLANCO
Catalina: 603, 976
Chatalina: 123
Dorotea: 452, 453
Isabel: 365, 1821
Jpha: 1120
Juan: 10, 353, 481, 1140
Juan Jph: 1140
Manuela: 453
Phelipe: 452
Viviana: 404
BLANCO FALCON
Maria Clara: 10
BLANCO Y FALCON
Juan Jph: 1140
Pedro Nolasco: 1140
BOGARIN
Margarita: 130
BOLAÑOS
Isabel: 986
BORCHIS
Jph: 138
BORCHIS PERA
Maria Antonia: 138
BORDA
Ignacio: 203
Ign^{o}: 110
Jph Pasqual: 203, 360
Jph Pasq^{l}: 353, 1146
Jpha: 203, 736, 902, 1146
Pedro Pasqual: 739
BORDA BENITEZ
Maria Margarita: 203
BORDA Y BENITEZ
Pedro Joseph: 1146
BORJES
Jph: 617
BORJES PERA
Jph Leandro: 617
BORONDONA
Phelipe: 1128
BOTELO
Blacia: 965
BOTELLO
Fran^{co} Manuel: 806
Juan Manuel: 259
BOTELLO CHAVES
Juan Manuel: 259
BOTELLO Y CHAVES
Juan Ramon: 806
BRABO
Julian: 42
Marcelo: 169
BRABO ARECO
Marcos: 169
BRABO ESQUIBEL
Thomas: 42
BRAVO
Bernardino: 375
Bern^{no}: 1181
Jph: 1003
Julian: 576, 1181
Melchora: 1109
BRAVO ESQUIVEL
Thomas: 576
BRAVO LAVEGA
Joseph Ignacio: 375
BRAVO Y GODOY
Fran^{co}: 1003
BRAVO Y RAMIRES
Mig^{l} Geronimo: 1181
BRITIS
Fran^{ca}: 900
BRITOS
Maria: 224

Cortesía de genealogiafamiliar.net

BRUN
Juana: 1051, 1158
BRUNTERRA
Juana: 95, 454
BUENBECINO
Jph: 528
BUNTERRA y FERNANDES
Juana: 789
BURGOS
Antonia: 148, 1170
BUSTOS
Pettrona: 599
CABRAL
Antonia: 931
Antonio: 931
Bartolo: 763
Bartolome: 698
Bernarda: 338
Domingo: 727
Fran^{co}: 636, 686, 746, 1263, 1264
Fran^{co} Nolasco: 591
Fran^{co} Solano: 619, 807
Geronima: 964, 1017, 1153
Isidoro: 124
Isidro: 1237
Luisa: 197, 619
Maria Carmen: 836
Maria del Carmen: 1094
Pasquala: 1085
Roq^{e}: 1087
Rosa: 735
CABRAL BAEZ
Juan Fran^{co}: 238
CABRAL Y BAEZ
Juan Man^{l}: 698
CABRAL Y ESCURRA
Fran^{co} Ant^{o}: 746
CABRAL Y ESQUIVEL
Gregoria Angela: 727
CABRERA
Fran^{co}: 905
Geronima: 1167
Jph: 16
Jph Ant^{o}: 497, 1066
Nasario: 879, 1159
CABRERA DE LA CRUZ
Marcos Antonio: 16
Maria: 497
CABRERA INSAURRALDE
Maria: 1159
CABRERA Y CRUZ
Juan Visente: 1066
CANARIO
Jpha: 1074
CANO
Pedro: 543, 982
CANO DE LAPERA
Juan Manuel: 389
CANO DE LA PERA
Ana: 675
Juan Man^{l}: 601
CANO DE LA PERA CASERES
Salvador: 389
CANO PERA
Juan de Borja: 543
CANTERO
Maria: 467
CANTEROS
Antonio: 431
Bernardo: 519, 1238
Lorenza: 431
Maria: 231, 347
Matheo: 341
CANTEROS ENCINAS
Esteban: 519
CANTEROS IRRABAL
Lorenza: 341
CAÑETE
Angel: 479
Dominga: 731
Isidora: 180
Maria Isidora: 395
Miguel Angelo: 180

Cortesía de genealogiafamiliar.net

Rosa: 951, 1060
CAÑETE AGUILAR
Maria Petrona: 180
CARABAJAL
Maria Josepha: 441
CARBALLO
Maria Isabel: 1254
Pedro: 393
CARBALLO PANIAGUA
Barthola: 393, 611
CARDOSO
Ana: 1089, 1090, 1265
Diego: 366
Fran^{co}: 1086
Jph: 69, 499, 793, 997
Manuel: 753
Maria: 316
Maria Valeriana: 187, 410
Petrona: 829, 1086
Rafael: 417
Silveria: 252, 1031
Valeria: 953
CARDOSO PARRAS
Maria Blasia: 417
CARDOSO Y LOPES
Juan Mathias: 753
CARDOZO
Baleia: 464
Jph: 157
Jpha: 186
CARREAGA
Fran^{ca}: 112
CARIAGA
Juan Jph: 239, 484, 618, 1164
Maria Francisca: 583
Mª Fran^{ca}: 943
CARIAGA BILLANUEVA
Pedro: 239
CARIAGA Y VILLANUEVA
Juana Maria: 1164
CARRERA
Pettrona: 623
Theresa: 623
CARVALLO
Isavel: 807, 1166 ✕
Jph: 680, 807 ✕
Pedro: 611
CARVALLO Y ACOSTA
Maria Silveria: 680 ✕
Santiago: 807 ✕
CASAJUS
Antonia: 476
Fran^{co}: 946
Joseph Balthazar: 414
Lor^{za}: 1217
Maria Greg^{a}: 946
Maria Isabel: 367, 543
Mª Isavel: 1016
Maria Ursula: [illegible] 205, 592, 1016
Pedro: 1217
Ursula: 374, 568, 765, 833, 1207
CASARES
Maria: 87, 707
CASCO
Eugenia: 213, 214, 484
CASERES
Eugenio: 174
Fran^{ca}: 19, 1166
Ignacio: 516
Juan Jph: 1054
Juana: 1022
Margarita: 170
Xavier: 1
CASERES NUÑES
Fran^{co}: 409
CASERES NUÑEZ
Raymundo: 1
CASERES XTALDO
Maria: 174
CASERES Y ALPIRON
Maria Ign^{a}: 1054
CASTILLO
Antonio: 930

Cortesía de genealogiafamiliar.net

Ant°: 792
Baltasar: 815
Ines: 413, 1097
Juan Manuel: 221
Manuel: 32
Pasqual: 1150

CASTILLO SOTELO
Mª Jpha: 1150

CASTILLO Y BALENSUELA
Juana Maria: 1097

CAVALLERO
Juan Jph: 529, 1172
Maria Jpha: 34
Phelipe: 958

CAVALLERO DE SOSA
Barthazar: 1172

CAVALL° VERA
Matheo: 529

CAVAÑAS
Josepha: 1182

CAVRAL
Bartholome: 238
Maria del Carmen: 21
Rosa: 159

CA...LLO
Pedro: 1229

CEGOVIA
Franco: 720
Leonarda: 1060
Pasqual: 685
Silveria: 708

CEGOVIA Y BALLEJO
Juan Vicente: 708

CENA
Agustin: 1196
Ana: 676, 799, 935
Clara: 418
Gregoria: 849
Isavel: 863
Manuela: 685
Marco: 1078
Margarita: 429, 839, 920, 1173
Margta: 803
Melchor: 935, 1280
Micaela: 803
Michaela: 1111
Miguel: 358, 1075
Nicolasa: 911
Pedro: 438
Sevastian: 1142

CENA BARGAS
Manuel Ignacio: 358

CENA GONSALES
Catalina: 676

CENA Y ESPINOSA
Santiago: 1078

CENA Y FERNANDEZ
Gavino: 1196

CENA Y GONSALES
Marcos: 920
Petrona: 935

CENTURION
Anna: 279
Lorenza: 251

CERRANO
Eulalia: 759
Lucia: 759
Maria Eulalia: 1103
Margta: 919

CERRUDO
Mateo: 977

CESPEDES
Phelipa: 1208

COLMAN
Franca: 408
Marcos: 156, 729
Pasql: 1078
... Antonia: 1078

COLMAN XIMENEZ
Maria Margarita: 156

COLMAN Y GIMENES
Romualda: 729

COMISARIO
Melchora: 455

CONTRERA
Isabel: 175

Cortesía de genealogiafamiliar.net

CONTRERAS
Baltazar: 80
Isabel: 278
Jph Antonio: 572
• Maria: 340
• Thomasa: 340
CONTRERAS BALLEJOS
Matheo: 80
CONTRERAS GONZALES
Pedro: 572
CONDOVES
Jph: 844, 1037
CORDOVES Y BARRIOS
Mariano: 844
Mª Blacia: 1037
CORONEL
Santiago: 234, 799, 935, 1056
CORONEL SENA
Juana: 234
CORONEL Y CENA
Franco Solano: 1056
Maria Catalina: 799
CORRAL
Petrona: 76, 335
CORRALES
Antonio: 112, 808
Antº: 545, 609, 617, 661
Francº: 967, 1141
CORREA
Bernardo: 1122
Gregoria: 245, 756, 1101
Isidora: 278, 885
Jph: 175, 1071
Lasaro: 869
Lorensa: 885
Manla: 227
Maria: 755
Pablo: 1083
Petrona: 64, 100, 1038
Rafaela: 1071
CORREA BARRIOS
Bentura: 175
CORREA SAUSEDO
Juana Maria: 1122
CORREA Y ARANDA
Maria Paula: 1083
CORREA Y GALARSA
Isidoro: 869
COSERES
Adriana: 946
Angela: 76, 335
Bartholome: 566
Bernardino: 324
Faustina: 476
Francª: 383
Isavel: 946
Jpha: 137, 1049
Mª Franca: 1082
Crocia: 699
Orosia: 637, 687, 1044
Pedro Juan: 557
Pedro Nolasco: 476
Santiago: 76
COSERES BARRIOS
Lorenza: 557
COSERES CORRAL
Maria de Mercedes: 335
Paula: 76
COSERES MAYDANA
Clara: 566
COSEREZ
Maria: 1261, 1267
Rosa: 1250
Santiago: 335
COSIERES
Orozia: 1201
COSIO ZAMUDIO
Juan Manuel: 61
COSIO Y ZAMUDIO
Juan Manuel Francº: 986
COSSIO
Juan: 986
COSSIO Y SAMUDIO
Phelipe Antº: 722

Cortesía de genealogiafamiliar.net

CRISTALDO
Martina: 174
Sevastian: 629
CRISTALDO Y SOTELO
Jph: 629
CRUZ
Juan: 124
CRUZ ENCINAS
Maria Cathalina: 313
Maria Isabel: 29
CRUZ Y MAZIEL
Jph Ign°: 855
CUBILLAS
Estevan: 532, 907
CUBILLAS ALVARES
Maria del Carmen: 532
CUBILLAS Y ALVARES
Juan: 907
Juana: 907
CUENCA
Maria: 551, 552
CURTIDIANO
Jph: 920
CUSTIDIANO
Joseph: 444
Jph: 973
Luis: 530
Manuel: 513, 749, 750
Man¹: 122
Margarita: 507
CUSTIDIANO MENDES
Monica: 444
CUSTIDIANO POLO
Anselmo: 513
Maria Jpha: 122
CUSTIDIANO VELASCO
Maria: 530
CUSTIDIANO Y GOMES
Ramona: 973
CUSTIDIANO Y POLO
Petrona: 749, 750
CHAVARRIA
Matias: 824
CHAVES
Anselmo: 264
Maria Geronima: 654
Teresa: 259, 806
CHAVES ROMERO
Petrona: 264
CHRISTALDO
Bernarda: 538
...: 812
DE ACOSTA
Antonia: 680
Antonio: 843
Ant°: 500
Bernardo: 566
Cathalina: 393
Catthalina: 611
Isabel: 123
Joseph: 341
Jph: 104, 226
Jph Luis: 50, 193
Juan Joseph: 360
Juan Jph: 473, 570
Melchora: 711
DE AGUILA Y CABRAL
Jph Ignacio Man¹: 980
DE AGUILAR
Andres: 1197
Bernerdino: 100
DE AGUIRRE
Marcos: 21
DE ALARCON
Melchor: 1212, 1213
DE ALBARES
Juan: 1233
DE ALEGRE
Balentin: 512
Juan: 63, 66, 582, 612, 922
Esteban: 77
Juana: 329
DE ALMIRON
Juan: 242, 307, 439
Juana: 161
Lasaro: 515, 955, 1113

DE ABENDAÑO
BERNARDA: 1254

Cortesía de genealogiafamiliar.net

Lazaro: 593
Rosa: 384
...: 153
DE AMARILLA
Juan: 98, 200, 442, 1087
DE AQUINO
Pasqual: 52
DE ARANDA
Maria: 820
Melchor: 345
DE ARAUJO
Franco: 608, 993
Urbano: 1187
DE ARAUJO Y SARABIA
Franco: 483
DE ARAUJO Y SARAVIA
Franco: 567, 575, 632
DE ARRIOLA
Andres: 550, 1279
Jpha: 27
Miguel ...: 1276
DE ASTRADA
Franco: 705
DE AYALA
Augustina: 289
Gaspar: 171, 262, 368
Maria: 388
Pablo: 166
DE AZEVEDO
Jpha: 113
DE BALENSUELA
Pasqual: 413
DE BANEGAS RAMIRES
Manuela: 369
DE BARGAS MACHUCA
Miguel: 43
DE BEGA
Maria del Carmen: 134
DE BERGARA
Jph: 746
DE BILLAHUEVA
Thomas: 529
DE CASAJUS
Maria Ursula: 110
Sebastian: 577
DE CASERES
Maria: 389
Xavier: 409
DE CENA
Andres: 1189
Bernda: 1189
Faviana: 1189
Ramon: 342
DE CIZIDO
Maria: 985
DE CORDOVA
Francisca: 615
DE COSIO
Juan: 702, 838
DE COSSIO
Juan: 964
DE DIZIDO Y SAMUDIO
Ana: 722
DE DIZIDO Y ZAMUDIO
Gregoria: 114
Maria Antonia: 226
DE ENCINAS
Anna: 89
DE ESCOBAR
Sebastian: 190
DE ESPINOSA
Jph: 58
DE ESPINOZA
Jpha: 1216
DE FIEYTA
Antonio: 16
DE GARCIA
Thomas: 678
DE LABARDEN
Juan Manuel: 722
DE LAGRAÑA
Siprian: 391
Ziprian: 6, 61, 114
DE LAPERA
Ana: 367

Cortesía de genealogiafamiliar.net

DE LAVEGA
Josepha: 375
DE LENSA
Franca: 796
DE LEUSAN
Franca: 338
DE LEON
Nicolas: 1031
DE MEDINA Y MEDINA
Juan Roman: 838
DE MESA
Antonio: 323
Barbara: 54
Felis: 70, 981
Franca: 62, 471, 496, 704, 718, 801, 837, 932
Ignacia: 307, 764
Ignª: 452
Joseph: 1232
Jpha: 641
Juan: 109
Matheo: 330
Maria: 1058
Maria del Carmen: 101
Maria Ignacia: 372, 373
Melchora: 365, 375
Miguel: 94
Pasqual: 300, 694
Pasql: 668
DE MESA ESPINOSA
Petrona: 332, 768
DE MESA MIRANDA
Domingo: 323
DE MESA
Miguel508
DE MIÑO
Juan: 1227
DE MOTA
Antº: 805
DE OBIEDO
Alexo: 383
Alexos: 268
Juana: 268, 343

DE MEDINA JUAN: 1094

DE OBREGON
Thomas: 256
DE OJEDA
Isabel: 145, 220, 522
Josepha: 350
Michaela: 80
Petrona: 266
DE ORDUÑA
Manuel: 367, 833
DE ORTEGA
Franco: 433
DE OSORIO
Gregoria: 316, 1261
DE OTAZU
Manl: 246, 587
Rosa: 246
DE OZUNA
Jph: 132
DE PESOA
Maria: 741
DE POISON
Antonio Luis: 1272
DE ROJAS ARANDA
Melchor: 239
DE SALAZAR
...: 136
DE SANDOVAL
Pedro: 745
DE SARAVIA
Franco: 755
DE SENA
Melchor: 260
DE SILVA
Buenaventura: 310, 414
Felis: 309, 417, 800
Joseph: 1230
Jph: 210, 224, 225, 310
Luisa: 225, 1230
Manuel : 351
Rosa: 309
DE SOSA
Agustina: 1172

Cortesía de genealogiafamiliar.net

Ana: 1212, 1213
Ana ...: 270
Anna: 183
Asencio: 1278
Asensio: 430
Atanacio: 930
Catalina: 343
Clemente: 93, 361
Fran^{ca}: 342
Gabriel: 162
Geronima: 86
Jph: 189, 190, 940
Juan: 86, 578
Juana: 1129, 1235
Maria: 390
Maria Jpha: 1169
Maria Rosa: 851
Maria Teresa: 743
Marg^{ta}: 748
Pasqual: 876
Paula: 620
Pedro Pablo: 625
Petrona: 332, 769
Ramona: 282
Rosa: 13
Teodosio: 713
Teresa: 1116
DE SOSA GARCIA
Juan Fulgencio: 430
DE SOZA
Petrona: 502
Maria: 1274
DE SOTO
Ignacio: 33, 319, 606, 785, 796, 338
Ign^{o}: 197, 1156
Jph: 463
Jpha: 614
Juan Jph: 240
Juana: 117
Luis: 299, 332, 344, 634, 786, 854
Margarita: 385
Maria: 22, 809, 1183
Maria Josepha: 385, 411
Onoria: 458
Pedro: 385
Thomas: 22, 1184
DE SOTO RODRIGUEZ
Maria Rosa: 1184
DE SOTTO
Luis: 614
DE TOLEDO
Juana: 157
DE VILLANUEVA
Blas: 91, 118
Fran^{co}: 97
Isabel: 30, 833
Juana: 41
Maria: 62
Thomas: 41, 230, 355, 415, 510
DE VILLAN...
Ana: 1278
DE VARRIOS
Clara: 1223
DE VELASCO
Joseph: 1208
Jpha: 613, 757
DE VERGARA
Juan: 1067
DE VILLALVA
Martina: 466
DE VILLANUEBA
Thomas: 526, 1172
DE URQUIOLA
Isabel: 368
DE XARA
Juana: 1232
DE ZALAZAR
Cathalina: 450
Juan: 462
DE ZOSA
Petrona: 1176
DE ...
Jph: 101

Cortesía de genealogiafamiliar.net

DE LA CRUZ
Antonio: 908, 1110
A...: 1257
Fran^co: 124
Fran^co Solano: 1263
Ign^o: 254
Ilario: 402
Jph: 1143
Juan: 29, 105, 1183
Maria: 497
Maria Rosa: 16
Pedro Nolasco: 313, 1198
Rosa: 254, 313, 339
...: 1263
DE LA CRUZ ENSINAS
Joseph: 1183
DE LA CRUZ IRALA
Maria del Carmen: 105
DE LA CRUZ PUCHETA
Miguel: 254
DE LA CRUZ Y ABALOS
Juan Gualverto: 908
DE LA CRUZ Y DELGADO
Fran^co Ant^o: 1143
DE LA CRUZ Y ENSINAS
Fran^co Xavier: 1198
DE LA PAZ
Pedro: 736
DE LA PAZ Y BORDA
Rosa Isavel de la Trinidad: 736
DE LA PERA
Ana: 1114
Manuel: 87
Zipriana: 1154
DE LA PUENTE
Andres: 830
Juan: 943
DE LA ROSA
Blas: 108, 826
Jph: 599, 784
DE LA ROSA Y ROMERO
Pedro Nolasco: 826
DE LOS RIOS
Maria: 341
Petrona: 260
DEL AGUILA
Fran^co Man^l: 980
DEL BARRIO
Thomasa: 298
DEL CABAL
Luisa: 980
DEL VALLE
Fernando: 826, 890
DEL VARRIO
Clara: 1268
Maria: 1222
Thomasa: 1256
DELGADO
Antonia: 167
Antonio: 886
Bartola: 223, 512, 696, 1040
Domingo: 69, 499, 793, 1070
Eugenia: 60, 1143
Fran^co: 352
Gregorio: 274
Jph: 645
Jpha: 835
Juan: 406
Juana: 326, 437, 445, 446, 1050
Manuela: 286, 1190
Margarita: 69, 499
Margta: 793, 997
Maria del Pilar: 326
Pedro Nolasco: 370, 677
Sebastiana: 274
Thomasa: 31
...: 514
DELGADO BERNAL
Ana: 499
Manuela: 69
DELGADO ENSINAS
Antonio: 406
DELGADO LUGO
Maria Josepha: 352
DELGADO SOTO
Juan Bap^ta: 370

Cortesía de genealogiafamiliar.net

DELGADO Y BERNAL
• Agustin: 1070
• Mª del Pilar: 793
DELGADO Y SOTO
• Gregoria: 677
DIA
Franco: 68
DIAS
Anselmo: 900
Cathalina: 470
Damaso: 958
Dionicia: 816
Franca: 21
Jph: 816
Jpha: 802
Juana: 1126
Manuel: 447
Margta: 1128
Maria de la Paz: 435, 593,
Mª Ignacia: 849
Petrona: 467
Ramona: 318, 703
Rufina: 912
Seraphina: 573,
Simona: 713
Thomas: 865
DIAS BRITIS
Manuela: 900
DIAS Y ESCALANTE
Hilario: 865
DIAZ
Anselmo: 224
Dionisia: 67
Franco: 222
Manl: 1205
Maria: 33
Maria de la Paz: 225
Rosalia: 91
Séraphina: 224
...: 118
DIAZ BRITOS
Bernarda: 224
DIAZ LOPEZ
Josef: 6
DIAZ LOPEZ ALARCON
Maria de Mercedes: 6
DOMINGUES
Antonio: 884
Joseph: 1191
Jph: 962
Maria: 409
Thomas: 948
Valeria: 398, 399
...: 501
DOMINGUES Y FERNANz
Juan Manuel: 948
DOMINGUES Y GOMES
Phelipa: 884
DOMINGUES Y MARIN
Juana Rosa: 962
DOMINGUEZ
Angela: 1212
Marcela: 1213
Marcos: 170
Thomas: 267
DOMINGz
Thomas: 573
DUARTE
Franco: 640, 709, 996
Juan Manuel: 1241
Paula: 675
Raymundo: 1019, 1169
Reimundo: 1241
DUARTE Y BALLEJO
Maria Ursula: 1169
DUARTE Y ROMERO
Bernardino: 709
Damaso: 996
DURAN
Agustina: 83, 873, 978
Gregorio: 325
Jph: 520
Jph Ignacio: 769
Juan Marcelo: 1163
Martina: 248, 765, 1068, 1253
Pedro Pablo: 404, 1120
Thomasa: 82, 169, 294, 764

Cortesía de genealogiafamiliar.net

DURAN BLANCO
Maria del Rosario: 404
DURAN Y FIGUEROA
Jph Bernardino: 769
DURE
Fran^co: 940
Luis: 1079
DURE Y GOMES
Pedro: 940
DURE Y XIMENES
Bernarda: 1079
ECHEVERRIA
Matias: 726
ENCINA
Bernardo: 8
Xavier: 17
ENCINA MAYDANA
Maria Dominga: 17
ENCINAS
Barthola: 1156
Bartolo: 208
Greg^a: 1158
Ignacio: 45, 46
Ines: 55
Maria: 17, 313, 902, 1052
Teresa: 919
Thomas: 32
ENCINAS ROLON
Romualdo: 45
ENCINAS SANCHEZ
Juan Esteban: 32
ENRRIQUE
Antonio: 776
Ant^o: 1000
Esteban: 464
Estevan: 623
Gregoria: 558, 1227
Jph: 883
Maria: 107, 506, 612
Petrona: 835
ENRRIQUE CARDOZO
Juan Buena Ventura: 464
ENRRIQUE CARRERA
Maria de Mersedes: 623
ENRRIQUE Y BENITES
Maria Gregoria: 776
ENRRIQUE Y BENITEZ
Luis: 1000
ENRRIQUE Y LEDESMA
Estefania: 883
ENSINAS
Ana: 1198
Andrea: 526
Atanacia: 732
Bartola: 319
Bonifacia: 1234
Buenaventura: 1158
Estevan: 337
Florencio: 485, 776
Fran^ca: 406
Fran^co: 333, 351, 706, 1101, 1234
Ign^o: 591
Ines: 581, 1186
Jpha: 333, 498
Lorenza: 519
Magdalena: 1075
Manuel Antonio: 732
Maria: 346, 369, 773, 1183, 1186
Martina: 411
Nolasco: 1125
Pedro Juan: 992
Petrona: 440, 571
Ramona: 509
Theresa: 510
Thomas: 961
ENSINAS ESPINOSA
Maria Florenciana: 992
ENSINAS FALCON
Pedro Nolasco: 591
ENSINAS PERES
Maria Ambrosia: 351
ENSINAS SANCHEZ
Jpha: 33
ENSINAS Y PERA
Bernardino: 706

Cortesía de genealogiafamiliar.net

ENZINA
Maria: 185
ENZINAS
Theresa: 1183
Thezia: 29
ENZINAS ACOSTA
Juan Manuel: 208
ESCALANTE
Alejo: 114, 760
Alexo: 554
Antonio: 672, 1210
Fran^{co}: 240, 998, 1035
Manuel: 866
Ramon: 1210
Rosa: 865
Thomasa: 240
ESCALANTE MARTINES
Carlos: 554
ESCALANTE MARTINEZ
Ignacio: 114
ESCALANTE Y ALEGRE
Visente: 672
ESCALANTE Y MART^{z}
Maria Cipriana: 760
ESCALANTE Y TORRES
Maria: 866
ESCOBAR
Lazaro: 357
Margarita: 1273
Pedro Mrn: 1183
Sebastian: 189, 1203
ESCOBAR PORRAS
Ramona: 357
ESCOVAR
Sevastian: 798
ESCURRA
Maria: 746
ESPINDOLA
Ventura: 758
ESPINDOLA Y GOMES
Juan Fran^{co}: 758
ESPINOSA
Agustina: 372, 541, 738, 841, 1105
Ana: 688, 1098
Antonio: 330
Bernarda: 1252
Buenaventura: 426
Clara: 9
Fran^{ca}: 406
Juana: 330, 1078
Maria: 20, 25, 414, 800, 1043
Miguel: 1026, 1098
Mig^{l}: 688
Pedro: 728, 948, 1021, 1098
Thomas: 219
Ventura: 721
ESPINOSA LEYES
Estevan: 426
ESPINOSA Y MESA
Maria Marg^{ta}: 721
ESPINOSA Y RIOS
Juan Fran^{co}: 1098
ESPINOZA
Andrea: 1216
...: 1216
Pasqual: 457
ESPINOZA GARAY
Ant^{a}: 457
ESQUIBEL
Ant^{a}: 100
Estefania: 257, 315, 1238
Fran^{ca}: 427
Ignacio: 364, 517, 1210
Isidro: 1050
Juana: 155
Manuela: 140, 424
Maria: 290, 575, 1238
Maria Rosa: 424
Miguel Geronimo: 424
Onofre: 443, 527
Rosa: 42, 576
ESQUIBEL FERNANDES
Fran^{co} Antonio: 443
ESQUIBEL ROMERO
Rosa: 364

Cortesía de genealogiafamiliar.net

ESQUIBEL Y DELGADO
Maria Manuela: 1050
ESQUIBEL Y FERNz
Franca Isavel: 805
ESQUIBEL Y ROMERO
Ma Geronima: 852
ESQUIVEL
Barthola: 726
Bernardino: 856
Estefania: 1123
Franca Antonia: 727
Ignacio: 852, 861, 868, 1015, 1064
Jph: 1123, 1184
Manuela: 657, 864, 1036
Marcos: 1018
Maria: 832
Maria Rosa: 868
Onofre: 719, 730, 805, 1177
Pedro Jph: 646
Pedro Pablo: 1116
Rosa: 861, 1181
[illegible]: 709
ESQUIVEL Y FERNz
Juan Manuel: 1177
ESTIGARRIVIA
Franco Xavier: 371
Maria: 371
Maria Blacia: 1069
FALCON
Agustina: 387, 752
Alejos: 231, 1192
Bartolo: 123
Bartolome: 603, 881, 976
Geronima: 352
Ignacio: 71
Inocencio: 1149
Isabel: 36
Jph: 556
Juan Inocencio: 652
Margarita: 53
Maria: 811
Miguel: 584, 1107
Nolasco: 937, 1136
Pasqual: 1192
Petrona: 10, 71, 353, 652, 1140
FALCON BALLEJOS
Pedro: 231
FALCON BLANCO
Jph: 603
Maria Petrona: 123
FALCON PALOMERO
Lucia: 556
FALCON SANCHES
Ana Maria: 584
FALCON Y BALLEJO
Juan Franco: 1192
FALCON Y BLANCO
Martina: 976
FALCON Y SANCHEZ
Jph Bartolome: 1107
FALCON Y XIMENES
Maria de las Nieves: 937
FERNANDES
Antonia: 520
Anta: 590
Bartholome: 372, 373
Catalina: 957
Diego: 763, 1042
Dominga: 777
Fernando: 515, 955
Geronima: 1273
Ignacia: 661
Ignacio: 365, 380, 394, 395, 404, 409, 427, 445, 446, 453, 505, 538, 586, 610, 624, 690, 707, 713, 733, 758, 775, 777, 810, 866, 872, 901, 907, 936, 957, 966, 984, 1007, 1062, 1138
Igno: 574, 598, 751, 762, 764, 1061, 1124, 1271
Isavel: 1152
Jph: 583, 1039
Jpha: 461, 588, 948
Juan: 768

Cortesía de genealogiafamiliar.net

Juan Antonio: 711
Juan Gregorio: 819
Juan Simon: 441
Luis: 648
Mª Carmen: 751
Maria: 465, 689
Maria Jpha: 789
Maria Rosa: 647
Pasquala: 469
Pedro Joseph: 332
Pedro Jph: 681, 1000
Petrona: 1009
Phelipa: 515, 593, 955
Prudenciana: 801
Rosa: 500
Theresa: 524
Xabel: 443

FERNANDES CARABAJAL
Manuel Antonio: 441

FERNANDES LOPES
Maria Rosa: 515

FERNANDES Y ACOSTA
Maria Bernarda: 711

FERNANDES Y ALVARES
Agustin: 1072
Ramon: 1072

FERNANDES Y BAEZ
Micaela: 763

FERNANDES Y COSERES
Franco Xavier: 858

FERNANDES Y LOPES
Maria Rosa: 955

FERNANDES Y MARTINEZ
Pedro Nolasco: 966

FERNANDES Y RODRIGUES
Juan Bautista: 819

FERNANDEZ
Antonia: 1134
Bartholome: 307
Bartola: 1196
Cathalina: 1193
Diego: 316, 476, 1261
Dominga: 1062
Domingo: 186
Felipa: 133
Ignacio: 312, 322, 348, 362, 437, 474, 540, 626, 633, 634, 677, 679, 715, 754, 771, 1175, 1216, 1229, 1239, 1244, 1246
Ignº: 253, 273, 305, 452, 1109, 1131, 1200, 1202, 1204, 1238
Joseph: 1176
Jph: 1162
Jpha: 261
Juan Gregorio: 700
Marcos: 5, 186
Maria: 639, 1030, 1258
Maria Isabél: 253
Maria Jpha: 700
Phelipa: 1039
Phelipe: 1113
Pasquala: 305, 715
Pedro Pasqual: 5
...cio: 9

FERNANDEZ BAEZ
Juana Maria: 237

FERNANDEZ INSAURRALDE
Juan Pablo: 1162

FERNANDEZ MARTINEZ
Maria Clara: 209

FERNANDEZ SALAZAR
Miguel Geronimo: 5

FERNANDEZ SENA
Lucia: 186

FERNANDEZ SOSA:
Margarita: 332

FERNANDEZ Y GONSALES
Franco Ignacio: 700

FERNANDEZ Y ORTIZ
Atanasio: 1014

FERNANz
Agustin: 1024
Antonio: 1090
Barbara: 1005

Cortesía de genealogiafamiliar.net

Catalina: 966
Domingo: 1075
Florenciana: 1022
Geronima: 988
Ignacio: 988, 1003, 1008, 1119
Ign^{o}: 1085
Jph: 1009
Luis: 1014
Maria Isavel: 1020
Martin: 1072
Phelipa: 1004, 1014
FERNAN^{z} Y BAEZ
Jph Ignacio: 1042
FERNAN^{z} Y ENSINAS
Laureano: 1075
FERNAN^{z} y QUENCA
Petrona: 1090
FERN^{z}
Anna: 14
Antonia: 808
Ant^{a}: 39
Antonio Jph: 532
Bernardino: 105
Diego: 167, 233, 237
Fran^{co}: 858
Ignacia: 28
Ignacio: 469, 492, 495, 508, 549, 550, 555, 557, 584, 592, 620, 813, 843, 874, 893, 941
Ign^{o}: 42, 93, 196, 209, 283, 287, 519, 611, 794, 817, 821, 829
Isabel: 207, 527
Isavel: 805, 1177
Joseph Ignacio: 1262
Jpha: 528, 817
Lucas: 465
Magdalena: 50
Maria: 94, 598, 993
Maria Isabel: 596
Maria Jpha: 95
Maria Rosa: 307
Pasquala: 18
Pedro Jph: 502, 503, 929, 1176
Petrona: 532
Rosa: 110, 737
Ursulæ: 1217
...: 269
FERN^{z} MARTIN^{z}
Man^{l} Ant^{o}: 550
FERN^{z} MESA
Mariano: 307
FERN^{z} SOSA
Santiago: 1176
FERN^{z} VILLALVA
Jph: 102
FERN^{z} VILLALVA IZAURRALDE
Juan Florencio: 102
FERREIRA
Jph: 1031
FERREIRA Y CARDOSO
Maria Juana: 1031
FERRER
Visente: 828, 870, 910, 913
FERREYRA
Juan Jph: 155
Jph: 261
FERREYRA ALCARAZ
Fran^{co} Antonio: 261
FERREYRA ESQUIBEL
Maria del Carmen: 155
FIGUEROA
Ana: 661, 1006, 1174
Angela: 569
Antonia: 1206
Baltasar: 82
Balthasar: 352, 535
Baltazar: 169
Blas: 145
Fran^{co}: 51
Gabriela: 354
Jpha: 37, 991
Juana: 627

Cortesía de genealogiafamiliar.net

Maria: 931
Micaela: 674
Michaela: 39, 520, 808, 1134
Pedro: 742, 1134, 1174, 1179
Simona: 28, 303, 549

FIGUEROA DURAN
Sebastiana: 82

FIGUEROA MELGAREJO
Felis: 51

FIGUEROA MIÑO
Lorenza: 145

FIGUEROA MORENO
Maria Antonia: 1174

FIGUEROA Y SANDOVAL
Juan: 742

FLAMENCO
Felis: 590

FLAM^{co} ALVARES
Vizente: 590

FLORA
Antonia: 635
Ant^{a}: 1160
Lorensa: 1160
Lorenza: 261, 635

FLORA VEGA
Maria: 416

FLORES
Baltasar: 764
Fern^{do}: 116, 218
Geronima: 1168, 1244
Jpha: 1024
Juan Jph: 1206
Juan Thomas: 1206
Maria: 1121
Maria Josepha: 536
Nicolas: 1005
Onoria: 628
Pedro: 26, 630, 839, 1049, 1074, 1175
Pedro Jph: 652
Petrona: 600
Rosa: 1268

FLORES FALCON
Maria Petrona: 652

FLORES LESCANO
Fran^{ca}: 26
Juan Antonio: 1175

FLORES Y DURAN
Mª Antonia: 764

FLORES Y LESCANO
Juan Fran^{co}: 839

FLORES Y OJEDA
Marcos: 1005

FONSECA
Jph Ant^{o}: 723

FRETES
Barthola: 1221
Ila...: 1221

FRUTOS
Bernardino: 515
Clara: 850
Dionicio: 521
Fran^{co}: 1188
Joseph: 1224
Jph: 233, 778, 1088, 1218
Jpha: 913
Juan Simon: 974, 977, 1108, 1195
Pedro: 638, 641
Rosa: 358, 1080, 1188
Simon: 644

FRUTOS ARRIOLA
Juana: 233

FRUTOS LUGO
Antonio: 521

FRUTOS Y CANARIO
Antonia Rosa: 1074

FRUTOS Y MESA
Maria Ign^{a}: 641

FRUTOS Y ORREGO
Miguel Geronimo: 1083
Ramon: 778

GAETE
Rosa: 475

Cortesía de genealogiafamiliar.net

GALARSA
Antonia: 756
Benito: 473, 856
Fran^{co}: 842, 1122, 1142
Ignacia: 439, 782
Isidora: 869
Jph: 656, 707, 765, 1068, 1083
Jph Ign^{o}: 788
Juana: 536, 625, 702, 968, 1025
Lorenzo: 22
Maria: 699, 1083
Petrona: 22
GALARSA RIOS
Juan: 473
GALARSA SOTO
Maria Geronima: 22
GALARSA Y COSERES
Marg^{ta}: 1049
Pasquala: 707
GALARSA Y DURAN
Jph Bartholo: 1068
Rosalia: 765
GALARSA Y OBREGON
Juan Visente: 842
GALARSA Y RIOS
Visente: 856
GALARZA
Antonia: 245
Fran^{co}: 146, 149, 181, 664
Ignacio: 1261
Joseph: 1261
Jph: 248
Juana: 72, 126, 208
Maria: 271
Miguel: 235, 357, 359
Pablo: 1248
Petrona: 492
...: 235, 1248
GALARZA DURAN
Juan Fran^{co}: 248
GALARZA LUQUE
Juana Maria: 235
GALARZA OBREGON
Pedro: 181
GALVAN
Joseph Ignacio: 381
Jph Ignacio: 836
GALLARDO
Maria Jpha: 725
Mateo: 791, 1266
Miguel: 286
GALLARDO Y AGUIRRE
Fran^{co} Borla: 791
GARAMENDI
Domingo: 112, 583, 943
GARAMENDI CAREAGA
Joseph Antonio: 112
Man^{l} Domingo: 583
GARAMENDI Y CARIAGA
Juan Bautista: 943
GARAY
Felipe: 20, 25, 414, 1043
Juana: 234, 451, 627, 799, 802, 963, 1017, 1056
Manuel Antonio: 1207
Phelipe: 800
Rosa: 457
Thomas: 1207
Tomas: 765, 833
GARAY ESPINOSA
Fran^{co} Xavier: 414
Maria Bernarda: 25
Maria Gregoria: 20
GARAY Y CASAJUS
Bernardo: 833
GARAY Y ESPINOSA
Maria Greg^{a}: 1043
Salvador: 800
GARCIA
Juan Esteban: 85
Lucia: 84, 138, 504, 617
Lusia: 1141

Cortesía de genealogiafamiliar.net

Manuel: 448, 560, 597, 720, 744
Maria Ant^{a}: 482, 618
Maria Fran^{ca}: 1135
Ramona: 859
Rosa: 430
GARCIA COSIO
Juan: 61
GARCIA DE COSIO
Juan: 722, 737
GARCIA Y GAUNA
Felis: 678
GARRIDO
Fran^{co}: 375
GAUNA
Agueda: 151, 160, 1165
Estevan: 1047
Felis: 276
Fran^{ca}: 308, 400
Joseph: 1046
Jph: 655
Josepha: 416
Juan Ign^{o}: 223
Juan Jph: 148, 151
Lusia: 678
Maria: 434, 1048
Maria Josepha: 421
Melchora: 402
Micaela: 1073
Michaela: 580
Nicolas: 580
Pasquala: 588
Pedro: 342
Petrona: 580, 1196, 1225
Ramon: 137, 1049
Tomas: 783
GAUNA COSERES
Pasquala: 137
GAUNA OJEDA
Petrona: 151
GAUNA SOSA
Erigida: 342
GAUNA Y BARGAS
Fran^{co} Ant^{o}: 783
GAUNA Y OJEDA
Delphina: 1046
Joseph Raimundo: 655
Juliana: 1047
GIMENES
Agustin: 1152
Isavel: 652, 1136
GIMENEZ
Agustin: 1022
Petrona: 141, 236
Rosa: 236
GODOI
Baltasar: 754
Dominga: 472
Eusevio: 906
Isidora: 891
Jph Fran^{co}: 1007
Jpha: 675
Juan Antonio: 361, 390
Juan Ant^{o}: 1274
Juana: 472, 781, 891
Lorenza: 1055
Manuel: 440, 682
Margarita: 429
Marg^{ta}: 787, 1003
Maria Isavel: 872
Nicolas: 1144
Pasquala: 815, 1055
Pedro: 1116
Tomas: 710
Visente: 1084
GODOI BAEIS
Thomaza: 361
GODOI BELASCO
Juan Joseph: 440
GODOI Y AGUIRRE
Juan Ign^{o}: 1007
GODOI Y GOMES
Fran^{ca} Ant^{a}: 906
GODOI Y MACHUCA
Mathias: 754
GODOI Y SOSA
Fernando: 1116

Cortesía de genealogiafamiliar.net

GODOI Y VELASCO
Maria Isavel: 682, 744
GODOY
Andres: 117
Ant°: 36
Baltasar: 1259
Balthasar: 394
Balthazar: 610
Bicente: 383
Eusebio: 242
Ignacio: 7, 8, 413
Isidora: 578
Jph: 200, 573
Jpha: 1228
Juan: 1218
Juan Ant°: 820, 890
Juan Bentura: 1259
Juana: 36
Lorenza: 601
Lucia: 82
Margarita: 172
Maria: 131, 336, 1027
Maria Ant[a]: 587
Maria Isabel: 195
Maria Isavel: 1185
Maria Margarita: 77
Mariano: 1218
Michaela: 306
Pasquala: 569, 601, 620
Pedro Jph: 456
Ramon: 569
Ramona: 86, 578
Thomas: 589
Vicente: 227
Vic[te]: 564
Visente: 1082
Xavier: 258
GODOY BAEZ
Balthasar: 820
GODOY COSERES
Sebastiana: 383
GODOY FALCON
Balentin: 36
GODOY FIGUEROA
Maria Josepha: 569
GODOY GOMEZ
Petrona: 242
GODOY GONZALES
Fran[co]: 564
GODOY LOPEZ
Rosa: 8
GODOY MACIEL
Maria Lucia: 573
GODOY MACHUCA
Mathias: 394, 610
GODOY NUÑES
Ana: 589
GODOY OJEDA
Maria Catalina: 456
GODOY VEGA
Maria: 7
GODOY VILLALBA
Gregorio: 200
GODOY Y COSERES
Juan Ign°: 1082
GODOY Y PALOMERO
Juan Gregorio: 890
GOMES
Adrian: 803, 1111
Adriano: 477
Agustin: 630
Ambrosia: 940
Ana: 878, 947, 981, 1137
Andres: 809
Antonia: 940
Antonio: 382, 488
Ant°: 555, 1035
Asencia: 914
Baltasar: 1061
Bonifacia: 994
Dionicia: 477, 769
Dionicio: 939
Esteban: 1193
Estevan: 685, 951
Feliciana: 758
Fran[co]: 871

Cortesía de genealogiafamiliar.net

Geronimo: 814
Ignacio: 884
Isavel: 1163
Jph: 542, 680, 748, 951, 1030, 1060, 1071
Jph Amaro: 947
Jph Ignacio: 970
Josepha: 438
Jpha: 906
Juan: 386, 697, 766, 971, 1149
Juan de la Cruz: 510, 919
Lucas: 769, 1065
Manuela: 445, 446, 463, 586, 680
Margarita: 632
Maria: 382, 412, 415, 489, 562, 831, 984, 1045, 1053, 1061
Maria Lorensa: 710
Mª Blacia: 775
Mariano: 561, 579
Micaela: 806, 956
Michaela: 862, 908, 947
Nicolas: 607
Pasqˡ: 932
Pedro: 797, 874
Pedro Jph: 71
Pedro Juan: 496
Pedro Pablo: 956
Petrona: 884, 920, 973
Ramon: 494, 1032
Rosa: 1110
Rosalia: 483
Salvado: 987
Sevastian: 671
Silvestre: 812

GOMES ALBARRACIN
Rufina: 671

GOMES AZEREDO
Maria Isabel: 607

GOMES BLANCO
Joseph: 343

GOMES BOTELLO
• Juan: 614

GOMES DE MESA
Joseph: 420

GOMES DE MESA BALENSUELA
Manuel: 420

GOMES ENSINAS
Franco Xavier: 510

GOMES FALCON
Feliciano: 71

GOMES LOPEZ
Dominga: 630

GOMES MARTS SOTELO
Maria Franca: 488

GOMES PELOSO
Maria Franca: 555

GOMES PORTILLO
Ana: 494

GOMES RAMIRES
Ana: 496

GOMES RODRIGUES
Ignacio: 386

GOMES SANDINA
Michaela: 622

GOMES VOTELLO
• Juan: 385, 411

GOMES VOTELLO SOTO
• Juan Visente: 385

GOMES Y AGUIRRE
Jph Luis: 970

GOMES Y BALENSUELA
Rosa: 748

GOMES Y CAÑETE
Jph Ignacio: 1060

GOMES Y CENA
Juag Gregorio: 803
Blas: 1111

GOMES Y CHRISTALDO
Eusevio Gregº: 812

GOMES Y ENCINAS
Juan Jph: 919

GOMES Y GONSALES
Maria Leocadia: 685
Martin: 951

GOMES Y ORREGO
Maria Antonia: 1061

Cortesía de genealogiafamiliar.net

GOMES Y OSUNA
Juan Jph: 1065
GOMES Y PELOSO
Petrona: 1035
GOMES Y PORTILLO
Antonio: 1032
GOMES Y RAMIRES
Fran^co Xavier: 766
GOMES Y RODRIGUES
Eduardo: 697
Maria Ant^a: 971
GOMES Y ROMERO
Leandro: 932
GOMES Y SANCHEZ
Manuel Antonio: 874
GOMES Y SOTO
Juan Jph: 809
GOMEZ
Adriano: 273
Ana: 1231, 1233
Andres: 117
Anna: 258
Antonia: 217
Barbara: 274, 308
Dionisia: 254
Estepan: 196
Fran^co Xavier: 135
Gaspar: 279, 1249
Ign^o: 176
Jph: 11, 268
Jpha: 242
Juan: 214, 243, 299
Juan Manuel: 75
Juan Pablo: 1249
Lucas: 254
Luisa: 75
Manuela: 129, 240, 258
Marcos: 75
Maria: 194, 1187
Maria Antonia: 135
Maria Isabel: 153
Marisma: 63
Martina: 66
Pasqual: 265
Pedro: 182
Silvestre: 176
TERESA: 143
...: 113
GOMEZ AZEVEDO
Gregorio: 113
GOMEZ BALLEJOS
Manuel: 176
GOMEZ BOTELLO
Juan: 213
GOMEZ DE ALMIRON
Fran^co: 230
GOMEZ GONZALEZ
Gregorio: 196
GOMEZ OBIEDO
Domingo: 268
GOMEZ RIOS
Juana Maria: 230
GOMEZ ROMERO
Santiago: 265
GOMEZ SENA
Maria Lorenza: 273
GOMEZ SOTO
Alexandro: 117
GOMEZ VALENSUELA
Roque: 11
GOMEZ ZENTURION
Bernardo: 279
GOMEZ Y GONZALEZ
Maria Isavel: 1193
GONSALES
Ana: 1028, 1086
Andrea: 653
Antonia: 713
Antonio: 692
Bartola: 676, 779, 935
Bernardo: 682, 744, 880, 888, 975, 1151
Catalina: 1120
Clara: 734
Felis: 1121
Flora: 844, 900, 1037
Fran^ca: 791, 989, 1164

Cortesía de genealogiafamiliar.net

Franco: 829
Franco Antº: 1106
Franco Solano: 734
Gabriel: 1013
Geronima: 1074
Joaquin: 1034
Joaqn: 790
Jph: 678, 827
Jpha: 706, 920
Juan: 756
Juan Estevan: 934, 1093
Juan Pablo: 1199
Manuel: 1121
Manuela: 788, 1108
Marcos: 770, 973, 1147
Margta: 710
Maria Antonia: 1112
Maria Geronima: 1027
Maria Jpha: 839, 857
Maria Rosa: 904
Martin: 872, 1185
Martina: 685, 951, 1193
Michaela: 899
Miguel: 757, 882
Pablo: 1199
Pasqual: 853
Pasql: 808
Pedro: 881
Pedro Pasql: 739, 854, 1106, 1134
Pheliz: 1199
Ramon: 706, 1101, 1102
Silveria: 1059
Solano: 844, 900, 1037
Tomasa: 892
Valeria: 715
Xavier: 700, 857

GONSALES Y ALMIRON
Maria del Carmen: 757

GONSALES Y BALLEJOS
Maria Ignª: 692

GONSALES Y BENITES
Franca: 934
Juan Franco: 1093

GONSALES Y CARDOSO
Manl Antonio: 1086
Maria Catalina: 829

GONSALES Y FLORES
Petrona: 1121

GONSALES Y GODOY
Maria Catalina: 1185
Maria Gregoria: 872

GONSALES Y ORTIS
Domingo: 853
Maria Franca: 739

GONSALES Y ORREGO
Marcos: 881

GONSALES Y ROMERO
Jph Ponciano: 790
Juana: 1034

GONSALES Y SOTO
Jph Mariano: 1106

GONZALES
Agustina: 481
Ana: 426
Antonia: 1258
Bernardo: 509, 1240, 1269
Domingo: 1269
Franca: 377, 564
Franco: 15, 585, 623
Ignacio: 484, 544
Isabel: 544
Jph: 1273
Jpha: 570
Juan Esteban: 522
Lorenzo: 1269
Manuela: 422
Marcos: 354
Maria Ignacia: 1273
Maria Silveria: 465
Melchora: 346
Michaela: 449
Pedro Pablo: 449
Pedro Pasqual: 590
Thomas: 599
Tomas: 434

Cortesía de genealogiafamiliar.net

GONZALES BUSTOS
Blas: 599
GONZALES CASCO
Jph Martin: 484
GONZALES ESCOBAR
Juan Man^{l}: 570
Juan Vic^{te}: 570
GONZALES GAUNA
Bartholome: 434
GONZALEZ
Andres: 164
Antonia: 206
Antonio: 117, 138, 340
Bartola: 78
Bernardo: 40, 257
Fran^{ca}: 292
Jph: 15, 260
Jph Ignacio: 213, 214
Juachin: 193
Juan: 245, 262
Juan Esteban: 92
Juan Fran^{co}: 20, 25, 75
Juan Jph: 60
Juan Pablo: 1199
Luis: 338
Manuela: 96
Maria: 154
Maria Ant^{a}: 25, 75
Maria Geronima: 127, 284, 1252
Maria Rosa: 102
Martin: 195
Martina: 196
Pablo: 59
Pedro Pasq^{l}: 39
Ramon: 1234
Rosa: 92, 96, 106
Theresa: 1233
Vicente: 336
...: 260
GONZALEZ BENITEZ
Orosia: 92
GONZALEZ CABRAL
Maria Isabel: 338
GONZALEZ CASCO
Fran^{co} Xavier: 214
Ramon: 213
GONZALEZ DELGADO
Juan Vicente: 60
GONZALEZ FERN^{z}
Fran^{co} Xavier: 39
GONZALEZ GODOY
Juan Gregorio: 195
GONZALEZ ORREGO
Ambrosio: 59
GONZALEZ RIOS
Santiago: 260
GONZALEZ ROMERO
Maria Ignacia: 193
GONZALEZ SALAZAR
Ignacio: 262
GONZALEZ VERON
Antonio: 15
GON^{s}
Bernardo: 1041
GON^{s} Y FERNANDES
Juan Jph: 808
GON^{s} Y FERNAN^{z}
Juan Bautista: 1134
GONZ^{s}
Ant^{a}: 572
Miguel: 613
Pedro Pasqual: 520
GONZ^{s} BENITES
Maria: 522
GONZ^{s} FERN^{z}
Maria Rosa: 520
GONZ^{s} Y ALMIRON
Maria: 613
GON^{z} ALMONASI
Joseph del Rosario: 336
GONSA^{z}
Micaela: 889
GUEVARA
Faustino: 615
Fran^{co}: 153

Cortesía de genealogiafamiliar.net

GUEVARA GOMEZ
Maria Fran^{ca}: 153
GUSMAN
Bernave Antonio: 1107
GUTIERRES
Juan: 923
Sabina: 433
GUTIERRES Y FERNANDES
Fran^{co} Xav^{r}: 923
GUTIERREZ
Juan Jph: 305
GUTIERREZ Y FERN^{z}
Juan Ignacio: 305
GRANADA
Joseph: 418
GRANADOS
Jph: 216
HERMOSILLA
Michaela: 501, 638, 745
HERNANDES
Antonio: 551, 552
Bernardo: 898
Lorensa: 898
Maeos: 450
H^{rs}
Margarita: 337
HERNANDES CUENCA
Jph: 551
HUMANES
M^{a}: 810
IBARA Y RAMIRES
Petrona: 646
IBARRA
Francisca: 517
Fran^{co}: 553, 628, 1115
Jph: 646, 1115
Lorenso: 1066
Lorenzo: 48, 497
Marco: 954
Maria: 517
Matheo: 1178
Petrona: 350, 407, 477, 939, 1115
IBARRA OLIVERA
Felis: 48
IBARRA Y BALLEJOS
Eusevio: 954
IBARRA Y MONZON
Maria del Rosario: 628
IBARRA Y RAMIRES
Maria Dominga: 1115
IDALGO
Antonio: 541
Ant^{o}: 525
Alonzo: 1217
Fran^{ca}: 1067, 1105
Fran^{ca} Michaela: 541
Jacintha: 1217
Maria Ursula: 572
Silvestre: 500
INSAURRAL
Maria Isavel: 879
INSAURRALDE
Antonia: 491, 721
Antonio: 640, 1015
Claudio: 35
Isavel: 1159
Maria Isabel: 396
Maria Isavel: 537
M^{a}: 1018
Mª Rafaela: 904
Micaela: 1015
Michaela: 397, 537, 1159
Rafaela: 767, 1162
Roque: 1, 594
Roq^{e}: 475
INSAURRALDE MANTESCA
Maria Petrona: 594
INSAURRALDE Y ROMERO
Justo: 640
Monica: 1015
INSFRAN
Ignacia: 857
Ign^{a}: 1010, 1011

IGARETA
NICOLAS: 952

Cortesía de genealogiafamiliar.net

IRALA
Franca: 551, 552, 716
Juana: 105
IRIARTE
Franco: 1267
Mariano: 1267
IRRABAL
Maria Antonia: 341
ISALA
Franca: 1211
ISFRAN
Mariano: 270
ISAURRALDE
Maria Isabel: 103
ISAURRALDE ARANDA
Mauricio: 311
ISAURALDE
Anta: 74
Esteban: 311
ITURRINO
Maria Bernarda: 87
M...: 1281
IZAURRALDE
Antonia: 120
Maria Raphaela: 102
IZFRAN
Andrea: 202
Antonia: 201
Martina: 201
JARA
Jph: 1159
Juan Jph: 103
JILES
Jpha: 869
JUAREZ
Maria Antonia: 270
LA CRUZ
Jpha: 1049
Rosa: 1066
LAGRALA
Ziprian: 72
LAGRAÑA
Antonia Rosa: 760
Anta Rosa: 554
Sipriano: 554, 583
Zipriano: 327
LAGRAÑA ZAMUDIO
Franco Xavr: 391
LA GRAÑA
Anta Rosa: 1068
LARA
Maria Antonia: 24
LEDESMA
Agustin: 822
Brigida: 883
Feliciana: 296
Franco: 472
Jph Franco: 36, 605, 781, 981
Juana: 867
Lorenzo: 1131
Rosa: 155, 822
...: 936
LEDESMA ALFONSO
Maria Mercedes: 822
LEDESMA GODOI
Juana Paula: 472
LEDESMA Y OVIEDO
Inocencio: 1131
Visente Antonio: 936
LEGAL
Joaquin: 964, 1017, 1182
Juaquin: 1153
LEGAL Y CABRAL
Maria Ines de la Paz: 964
LEGUISAMO
Ana: 1199
Franco: 316, 1130
LEGUISAMO CARDOSO
Isabel: 316
LEGUISAMON
Franco: 608
LENCINAS
Juana Jpha: 468
Margarita: 525

Cortesía de genealogiafamiliar.net

Ramona: 257, 888
Thomasa: 298, 895
LENSA
Catalina: 785
LENSINAS
Franca: 360
Maria Franca: 993
Thomasa: 1256
LESCANO
Ana: 360, 379, 565, 839, 870, 1087, 1175
Anna: 26, 98
Bartolo: 676
Geronimo: 658
Jpha: 703, 979
Juana: 232, 979
Julian: 1057
Maria: 609, 1264
Nicolas: 660
Pedro Pasql: 1033
LESCANO VILLAIVA
Buena Ventura: 660
LESCANO Y VILLANUEVA
Domingo: 658
LEUSAN
Francisca: 319
LEUZA
Luisa: 197
LEYBA
Jpha: 227
LEYES
Joseph: 662
Jph: 761
Juana: 198
Maria: 708, 954
Pasquala: 263, 426, 662, 1216
Pedro: 660
Rosa: 263
LEYVA
Carmen: 243
Melchora: 56
LIESCANO
A...: 200
Christoval: 407
Magdalena: 576
Maria Jpha: 182
LIYA
Rosa: 20
LOPES
Dominga: 633
Domingo: 695
Gaspar: 732, 1027, 1166
Gregoria: 753, 893
Gregorio: 812
Isabel: 331
Isavel: 747
Joseph: 406
Jph: 472, 509, 675, 781, 888, 889, 892, 914, 915, 921, 969, 1019, 1024, 1148
Juana: 515, 955
Manuel: 1002
Maria Ignacia: 1222
Melchora: 634
Michaela: 1139
Nieva: 1152
Polonia: 710
Ramon: 675, 1228
Santiago: 670, 1222, 1223
Xaviera: 701
LOPES ENSINAS
Lorenzo: 509
LOPES MAZl
Maria Isavel: 633
LOPES Y ALFONSO
Jph: 1002
LOPES Y BALCASAR
Maria Ramona: 1148
LOPES Y GODOI
Luciano: 675
LOPES Y GONSALES
Bernardino: 892
LOPES Y LENCINAS
Clara: 888
LOPES Y MALDANA
Bernardino: 1024

Cortesía de genealogiafamiliar.net

LOPES Y MAZIEL
Maria Isavel: 695
LOPES Y ROMERO
Maria Isavel: 670
LOPES Y SANCHEZ
Jph Mariano: 1019
Maria Rosa: 781
LOPEZ
Ana: 334
Bernarda: 315
Catalina: 244
Ermenegildo: 553
Francisca: 553
Geronima: 1223
Gregoria: 255
Josepha: 1260
Jph: 199, 257
Juan: 9
Juan Joseph: 1254
Juana: 630
Leonora: 103
Margarita: 116
Maria: 46
Maria Jpha: 7, 8
Pedro Pablo: 1228
Petrona: 116
LOPEZ ESPINOSA
Maria Florenciana: 9
LOPEZ LENCINAS
Maria Isabel: 257
LOPEZ PORTILLO
Joseph Ignacio: 199
LORENZO
Juan: 98
LOVATO
Jph: 1153
LOVATO Y LLEDIA
Maria Isavel: 1153
LUGO
Estefania: 521
Ignacio: 145, 211, 301, 522
Ign^{o}: 217, 220, 279, 1093
Juana: 352, 1190, 1217
Marcela: 142
LUQUE
Antonia: 431
Eufraxia: 1204
Fran^{ca}: 235, 357, 359
Isabel: 173
Jph: 1039
Juan Ant^{o}: 84, 598
Maria: 575, 998
Maria del Carmen: 506
LUQUE ALEGRE
Maria Gregoria: 1039
LUQUE FERN^{z}
Maria Blacia: 598
LUQUE RODRIGUEZ
Juan Vicente: 84
LUQ^{e}
M^{a}: 978
Petrona: 1035
LUSERO
Ignacio: 1027
Melchor: 407, 862
LUSERO ALBARRASIN
Juana: 407
LUSERO Y ALVARRACIN
Visente: 862
LUSERO Y GODOY
Fernando: 1027
LLEDIA
Jpha: 1153
LLEDIAS
Antonia: 519, 899
Jpha: 204
Maria Antonia: 54, 204
Rosa: 54
MACARENO
Phelipe: 455
MACARENO COMISS^{o}
Pedro Nolasco: 455
MACHADO
Antonio: 1235

Cortesía de genealogiafamiliar.net

MACHUCA
Bernarda: 394, 610, 754, 1259
Fran^{co}: 1190
Ignacia: 57
Joseph: 366
Jph: 314, 315, 1171
Jpth: 31
Leon: 1190
Polonia: 314, 1029
MACHUCA BERGARA
Thomas: 366
MACHUCA DELGADO
Rafaela: 31
MACHUCA LUGO
Julian: 1190
MACHUCA Y BERGARA
Hermenegildo: 1171
MACIEL
Antonia: 1242
Antonio: 159
Barthola: 610
Dionicia: 531
Fran^{co}: 619
Gaspar: 1201
Ignacia: 271
Josepha: 1176
Jpha: 108, 558, 574, 792
Juan: 194
Juana: 32
Maria: 527, 573, 1201
Maria Fran^{ca}: 93
Sebastiana: 125
MACIEL AGUILAR
Margarita: 197
MACIEL CABRAL
Luis Bern^{do}: 619
Maria: 619
MACIEL CAVRAL
Baltazar: 159
MACIEL COSERES
Joseph: 687
MACIEL GOMEZ
Theodoro: 194
MAIDANA
Antonio: 1090
Ant^{o}: 1089
Asencio: 956
Fran^{co}: 541, 738, 1105
Juan: 841
Juan Asencio: 1119
Juan Asensio: 384, 1271
Maria Margarita: 1271
Mª Geronima: 1105
Martina: 1024
MAIDANA ESPINOSA
Miguel: 541
MAIDANA RIOS
Maria Jpha: 1119
MAIDANA SANCHEZ
Juan Tomas: 956
MAIDANA Y ESPINOSA
Fran^{co} Xavier: 841
Juan Man^{l}: 1105
MALDONADO
Juan: 1
MANTECA
Juana: 594
MARIN
Isavel: 962
MARTIN
Pedro: 965
MARTIN Y MONSON
Policarpo: 965
MARQ^{z}
Bartholome: 391
MARTINES
Antonia: 443
Balthasar: 1173
Gregoria: 554, 760
Joseph: 408
Jph: 445, 446
Juan: 317, 773
Juan Esteban: 1270
Juan Estevan: 403, 438, 440, 650, 850, 1105
Leon: 377, 471

Cortesía de genealogiafamiliar.net

Maria del Carmen: 348, 427, 469, 1008
Maria Fran^{ca}: 361
Maria Isabel: 447
Michaela: 348
Pasqual: 456, 482
Pedro Joseph: 421
Petrona: 1013
...: 443

MARTINES COLMAN
Leon: 408

MARTINES DELGADO
Silverio: 445

MARTINES GAUNA
Pasqual: 421

MARTINES SOTELO
Domingo: 488

MARTINES Y AÑASCO
Juan Estevan: 356

MARTIN^{a} SOTELO
Maria Fran^{ca}: 488

MARTINEZ
Agustina: 1243
Antonia: 735
Ant^{a}: 924
Antonio: 832
Baltasar: 985
Carmela: 305, 777, 794, 941, 966, 1244
Carmen: 312
Fran^{co}: 642
Gregoria: 114
Jan: 1079
Joaquin: 1043
Jph: 690
Jpha: 539
Juliana: 625
Juan Esteban: 1241
Juan Estevan: 906, 909, 934, 1067
Leon: 643, 924
Manuel: 1129, 1235
M^{a}: 1043
M^{a} del Carmen: 1023, 1067
Maria Antonia: 701
Maria Carmen: 1021
Maria del Carmen: 1062, 1138
Maria Jpha: 982
Melchora: 150
Pasquala: 1235
Ursula: 317, 1079

MARTINEZ Y BALCASAR
Ana: 642

MARTINEZ Y NIS
Maria: 690

MARTINEZ Y VOGARIN
Juan Bacilio: 985

MARTIN^{z}
Maria del Carmen: 550

MARTIN^{z} DELGADO
Marcelo Ant^{o}: 446

MAR^{nez}
Leon: 334

MART^{z}
Antonia: 805
Aug^{na}: 90
Carmela: 49, 196
Esteban: 157
Fran^{ca}: 265
Gabriela: 209
Gaviera: 1243
Jph: 297
Juan: 244
Juan Esteban: 88, 108, 115, 153, 215, 249, 272
Juan Estevan: 81
Margarita 272
Maria del Carmen: 249, 287
Maria Jpha: 215
Pasqual: 172
Sebastian: 150

MART^{z} DE IBARRA
Antonia: 159

MART^{z} NIS
Julian: 297

MAS
Jph Antonio: 225, 593

Cortesía de genealogiafamiliar.net

MAS DIAS
Pedro Pablo: 593
MAS DIAZ
Juan Bapt[a]: 225
MASIEL
Barthola: 394, 1228, 1259, 1260
Josepha: 317, 380
Maria del Carmen: 423
MASULAR
Santiago: 725
MAYDANA
Domingo: 368, 1265, 1280
Felipe: 3
Felis: 428
Fran[co]: 372
Juan Antonio: 1252
Juan Vicente: 1252
Laura: 17
Maria Rosa: 566
Maria Thereza: 1280
Martina: 437
Simona: 437
...: 1265
MAYDANA BALLEJOS
Felipe: 3
MAYDANA ESPINOSA
Balthazar: 372
MAYDANA SANCHES
Sebastian: 384
MAYDANA VALLEJOS
Maria Ilaria: 428
Pedro Ignacio: 368
MAZIEL
Bartola: 754
Fran[ca]: 846
Fren[co]: 693
Gaspar: 637, 687, 699, 1044
Ignacio: 695
Isidora: 633, 695
Jph: 810, 1157
Jpha: 768
Juan: 831
Marg[ta]: 906
Maria: 961
Maria Carmen: 784
Maria Fran[ca]: 542, 691, 771, 890
Melchor: 669
Pasq[l]: 801, 1022
Ramona: 855
Sebastiana: 1117
Sevastiana: 654
MAZIEL Y CABRAL
Manuel Antonio: 735
MAZIEL Y ENCINAS
Baltasar: 961
MAZIEL Y FER[z]
Juan Bautista: 801
MAZIEL Y GOMEZ
Maria Blacia: 831
MAZIEL Y MIERES
Juan Jph: 1157
MAZ[l] COSEREZ
Joseph: 637
MAZ[l] Y COSERES
Petrona Paula: 1044
MAZ[l] Y FERNAN[z]
Juan Estevan: 1022
MAZ[l] Y HUMANES
M[a] Catalina: 810
MEDINA
Andrea: 57, 121, 280, 513, 514, 1226, 1127
Agustin: 784, 1094
Aug[n]: 21
Bartola: 323, 1110, 1111
Dominga: 1040
Domingo: 135
Fran[ca]: 162, 606, 649
Fran[co]: 229, 794
Ignacia: 98, 838
Joseph: 410
Jph: 1077
Juan: 79
Juan Lorenzo: 838

Cortesía de genealogiafamiliar.net

Juan Thomas: 79
Maria: 330
MEDINA BALLEJOS
Hermenegildo: 410
MEDINA CAVRAL
Lorenzo: 21
MEDINA MONTENEGRO
Juana: 135
MEDINA NIS
Sebastian: 79
MEDINA SAUZEDO
Maria Eulalia: 229
MEDINA Y BALLEJOS
Maria de Mrds: 1077
MEDINA Y CABRAL
Pedro Pablo: 1094
MEDINA Y MAZIEL
Jph: 784
MEDINA Y SAUSEDO
Fernando: 794
MELGAREJO
Franca: 115, 848
Ignacia: 189, 190, 229
Jpha: 523
Juan de Dios: 423
Juana: 191
Luis: 1053, 1187
Magdalena: 674, 1045
Maria: 342, 696, 1040
Maria Magdalena: 218
Melchora: 51
Nicolasa: 511, 1053
MELGAREJO GOMEZ
Manuel: 1187
MELGAREXO
Jpha: 1203
Nicolasa: 1255
MELO
Eugenio: 1001
MENDES
Anastacia: 505
Antonio: 425
Franca: 941
Ines: 959
Joseph: 496
Jph: 471, 581, 613, 704, 766, 783, 801, 837, 932, 959
Juana: 589
Manuel: 329
Manuela: 581, 766
Marcos: 631, 691, 748
Maria: 505, 631
Maria Isidora: 508
Petrona: 444
Santiago: 942
Juan Bentura: 701
MENDES MEZA
Juan Baupta: 471
MENDES Y SOTO
Andres: 942
MENDEZ
Angela: 474
Franca: 88, 538
Joseph: 1225
Jph: 55, 62, 74, 94, 120, 251, 265, 718, 1058
Manuela: 55
Marcos: 261, 789
Santiago: 534, 1095
MENDEZ VILLANUEVA
Maria Jpha: 62
MENDOSA
Andrea: 1132
Pasqual: 365
Tomasa: 1051
MENDOSA BLANCO
Juan Manuel: 365
MENDOZA
Andrea: 210
Pasqual: 821
Thomasa: 256, 663
MENDOZA BLANCO
Juana Isabel: 821
MEND...
Lucia: 23

Cortesía de genealogiafamiliar.net

MESA
Baltasar: 892
Eugenio: 1169
Franco Xavier: 109
Jph: 219, 834
Juan Antonio: 671, 1135
Juana: 721, 892
Ma Jpha: 926
Mateo: 688
Melchora: 821
MESA MOSQUEDA
Leon: 94
MESA PORTILLO
Asensia: 219
MESA QUINTANA
Maria: 300
MESA SANCHEZ
Maria Andrea: 981
Rosa: 70
MESA Y PORTILLO
Sebastiana: 834
MESA Y QUINTANA
Manuel: 668
MEZA
Bernardino: 1232
Franca: 1225
MEZA ESPINOSA
Maria Isavel: 688
MEZA MOSQUEDA
Lorenzo: 508
MESA Y GARCIA
Jph Gabriel: 1135
MIERES
Maria: 1157
Maria Antonia: 255
Maria Anta: 732
... Antonio: 1096
MIERES Y ALVARRAZIN
Geresa: 1096
MIÑO
Angela: 924
Franca: 500
Gregoria: 145
Juan: 558
Juana: 486
Paula: 493, 666, 667
MIÑO ENRRIQUE
Manl Anto: 558
MIRANDA
Maria: 109
Michaela: 323
MOLINA
Clara: 657, 945
Franca Anta: 597
Gregoria: 1092
Joseph Anto: 606
Jph Antonio: 1018
Jph Anto: 600
Luisa: 649
Pedro: 436, 913
Pedro Anto: 896
Petrona: 597
MOLINA PEREZ
Maria Gregoria: 606
MOLINA SENIGUIER
Juan Simon: 436
MOLINA Y PERALTA
Manuel: 896
MOLINA Y PERES
Manuela: 1018
MOLINA Y SENIQUIER
Maria Lorensa: 913
MONSON
Agustin: 318, 824, 1001
Estefania: 1033
Franca Xaviera: 965
Franco: 740, 1251
Geronimo: 811
Gregorio: 53
Inocencia: 1251
Isidora: 628
Josepha: 478, 1175
Jpta: 26
Juan Esteban: 41
Juan Estevan: 412, 415, 1085
Margarita: 325, 485

Cortesía de genealogiafamiliar.net

Pasqual: 701, 772, 1243
Pedro: 54, 91
Ramon: 212, 271, 546, 670
Santiago: 1070
MONSON DIAZ
Julian: 91
MONSON FALCON
Manuel: 53
MONSON SEGOVIA
Bartolo: 41
Joseph Pedro: 415
Maria Josepha: 412
MONSON Y LOPES
Maria Catalina: 701
MONSON Y RAMIRES
Pedro Pablo: 740
MONSON Y SEGOVIA
Maria Marg^{ta}: 1085
MONSON Y SOTELO
Balthasar: 1001
Manuel: 824
MONSALBO
Juana: 531
MONSALVO
Maria: 1029
MONTENEGRO
Antonia: 135, 512, 669
Fran^{ca}: 963
Maria Ignacia: 331, 1197
Ramona: 669
MONTEROS
Ana: 1144
MONTES
Fermin: 432
MONTIEL
Ana: 447, 723, 1235
Maria: 1031
Nicolas: 734, 1041, 1144
Rosalia: 723
MONTIEL Y BALLEJOS
Manuela: 734
MONTIEL Y OSUNA
Alexandro: 1144
Juan Rafael: 1041
MONZON
Avencia: 1243
Fran^{co}: 284
Marg^{ta}: 792
Santiago: 285
MONZON RAMIREZ
Bartholome: 284
MONZON SANDOVAL
Bartola: 285
MORALES
Bernardo: 1118
Domingo: 818
Fran^{co}: 738
Geronimo: 601, 1055
Joseph: 416
Jph: 286, 775, 1089
Juan Jph: 250
Manuel: 57, 280, 513, 514, 1127, 1226
Man^{l}: 121
Maria Jpha: 1118
MORALES GODOY
Pedro Ign^{o}: 601
MORALES MEDINA
Patricio: 121
MORALES SANCHEZ
Maria Isabel: 250
MORALES SOLER
Bartholome: 286
MORALES SOTELO
Cathalina: 52
MORALES Y BERGARA
Manuela: 738
MORALES Y GODOI
Maria Catalina: 1055
MORALES Y MEDINA
Juan Pasq^{l}: 1127
MORALES Y PEÑA
Juan Ignacio: 775

Cortesía de genealogiafamiliar.net

MORALES Y SENTURION
Juan Baupthista: 818
MORALES Y SOIER
Maria Iavel: 1089
MORALES Y SOTELO
Nicolas: 1118
MORAN
Greg[a]: 792
MORENO MONSON Y FALCON
Luciano: 811
MORAN Y MONZON
FFran[co] Leonardo: 792
MOREIRA
Silvestre: 887
Tomasa: 887
MOREIRA BALLEJOS
Agustin: 887
MOREYRA
Luciano: 887
Silvestre: 188
Thomasa: 188
MOREYRA BALLEJOS
Manuel: 188
MORENO
Barthola: 441
Bartola: 1128
Cesilia: 705
Juana: 275, 478, 831
Martina: 622
MORIÑO
Domingo: 669
MOSQUEDA
Maria Ignacia: 94, 508
MOTA
Antonio: 735
MOYANO
Jph Antonio: 308
Jph Ant[o]: 574
MOYANO GOMEZ
Maria del Carmen: 308
MOYANO MESA
Maria de la Concep[n]: 574
MO...
Miguel: 277
MRN[a]
Antonio: 1177
Leon: 1177
MUÑOZ
Paula: 1277
MURRADA
Diego: 1087
Pedro: 324
MURRADA BALENSUELA
Pedro: 324
MURRADA Y OJEDA
Miguel: 1087
NABARRO
Lorenso: 1189
NABARRO Y CENA
Mariano: 1189
NARVAES
Bacilio: 747
NARVAES Y LOPES
Maria Blacia: 747
NAVARRO
Assencio: 1214
Faustina: 1075
Lorenzo: 187
Pasquala: 1214
Pasq[a]: 854
NAVARRO SENA
Maria: 187
NIS
Estevan: 653
Fran[ca]: 297, 690
Juan Esteban: 154
Juana: 79
NIS GONZAIEZ
Pasquala: 154
NIS Y GONSAIES
Maria Angela: 653
NUÑES
Agustin: 350, 939
Alonso: 705

Cortesía de genealogiafamiliar.net

Bartholome: 427
Franca: 409
Ignº: 1029
Jph: 588
Juana: 939
Lorenso: 902, 1186
Lorenzo: 346
Marcos: 837, 1076, 1191
Melchor: 777, 1062
Nicolas: 978
Nolasco: 576
Pasquala: 423, 530, 660, 733, 1064
Thomas: 1170

NUÑES BURGOS
Pasquala: 1170

NUÑES ENSINAS
Cathalina: 346

NUÑES ESQUIBEL
Pedro Nolasco: 427

NUÑES GAUNA
Leonarda: 588

NUÑES IBARRA
Maria Magdalena: 350
Maria Ramona: 477

NUÑES LUQUE
Franca: 575

NUÑES Y AGUILAR
Francº Xavier: 837
Maria Blasia: 1191

NUÑES Y BALLEJOS
Maria: 1076

NUÑES Y ENCINAS
Joseph: 1186
Jph Bacilio: 902

NUÑES Y FERNANDES
Roque: 777

NUÑES Y GODOI
Francº Antonio: 787

NUÑES Y IBARRA
Juana Ventura: 939

NUÑES Y LUQUE
Miguel: 978

NUÑES Y OLIVARES
Maria Jpha: 705

NUÑEZ
Agueda: 222
Agustin: 477
Antonio: 172, 787
Francisca: 1
Joseph: 151
Jph: 160
Jph Alonso: 276
Jpha: 38
Juan: 1245
Lorenzo: 185
Marcos: 2, 475, 1275
Nicolas: 23, 82
Thomas: 148

NUÑEZ AGUILAR
Juan: 2
Juan Baptª: 475

NUÑEZ BURGOS
Maria Theresa: 148

NUÑEZ GAUNA
Marcos: 160

NUÑEZ GODOY
Marcos: 172

NUÑEZ VERA:
Roque: 276

OBELAR
Franca: 608, 875
Isabel: 212

OBIEDO
Alexo: 564
Ana: 534
Gregª: 818
Pedro: 141
Roque: 141, 486

OBIEDO GIMENEZ
Jph Meriano: 141

OBIEDO XIMENES
Juana: 486

OBREGON
Agueda: 146

Cortesía de genealogiafamiliar.net

Ant^{o}: 664
Jph: 49, 813
Leon: 867
Petrona: 181, 842
Pettrona: 664
Phelipa: 565
Teresa: 867
Theresa: 146, 663, 1122
Thomas: 663
Tomas: 1051

OBREGON MENDOZA
Buenaventura: 256

OBREGON OJEDA
Martina: 664

OBREGON ZACARIAS
...me: 49

OBREGON Y MENDOZA
Maria Gregoria: 663

OBREG^{n}
Ageda: 1142
Agueda: 651
Teresa: 1142

OBREG^{n} Y CENA
Maria Eulalia: 1142

OBREG^{n} Y MENDOSA
Bernave: 1051

OBREG^{n} Y SACARIAS
Mª Isavel: 813

OCAMPOS
Ana: 495
Anna: 256
Maria: 901, 751

OJEDA
Agustin: 656, 894
Alberto: 480
Ana: 861, 1270
Andres: 717
Balerio: 580
Barthola: 1271
Bernardo: 161, 1104
Carlos: 337
Clara: 1046
Dionisia: 157
Dominga: 1087
Isavel: 1093
Jpha: 632, 1076
Lucia: 664
Luis: 944, 1081
Marcos: 518
Maria: 211, 279, 337, 553, 587, 645, 788, 974, 977, 1047, 1108
Maria del Carmen: 456
Maria Geronima: 1005
Maria Josepha: 442
Maria Jpha: 148, 151, 870, 1046
Mª Jpha: 655
Michaela: 518
Pedro: 278
Petrona: 136, 266, 462
Ramon: 851
Sebastian: 143
Valerio: 1196
Ventura: 719
Vicente: 245
Visente: 756, 1101
...: 79, 175

OJEDA CORREA
Pedro: 245

OJEDA GOMEZ
Antonia Jpha: 143

OJEDA GAUNA
Carlos: 580

OJEDA PONSE
Martin: 480

OJEDA XIMENEZ
Pasquala: 161

OJEDA Y ASEVEDO
Jph Ign^{o}: 717

OJEDA Y BARRIOS
Agustin: 894
Dominga: 656

OJEDA Y CORREA
Jph Gabriel: 756

Cortesía de genealogiafamiliar.net

Maria Fran^{ca}: 1101
OJEDA Y JIMENES
Petrona: 1104
OJEDA Y PALOMERO
Fran^{ca} Xav^{a}: 1081
Juan Alverto: 944
OJEDA Y SOSA
Maria Nicolasa: 851
OLIVARES
Juana: 705
OLIVERA
Fran^{ca}: 563
Geronima: 228, 633, 695
Jpha: 48
Mariano: 228
Pasquala: 48, 1066
ONTIVEROS
Faustino: 331
OJEDA Y SOTELO
Phelipa: 719
ORDUÑA
Manuel: 543
Man^{l}: 1016
OREGO
Andrea: 1088, 1224
Fran^{co}: 999
Lazaro: 1224
Ramon: 1224
...: 1239
ORREGO
Andrea: 881, 1061
Fran^{ca}: 999
Fran^{co}: 1088, 1150
Isabel: 631
Isavel: 533, 1008
Isidora: 59, 881
Juana: 435
Melchora: 18, 548, 933
Pasquala: 132, 566, 915, 992
Pedro: 528
Pedro Pablo: 467
Ramon: 177
Rosa: 778, 1088
Theodora: 468
ORREGO PARRA
Maria Marg^{ta}: 528
ORREGO Y SOSA
Antonia Rosa: 1136
ORTA
Pedro Pablo: 467
ORTEGA
Fran^{co}: 111, 173
ORTIS
Agueda: 1014
Ana: 739, 853, 854, 860, 1002, 1106
Fran^{ca}: 542, 739, 853
Manuel Jph: 542
Maria Agueda: 648
Pasqual: 469, 966
Pasq^{l}: 957
Tomas: 647
ORTIS FERNANDES
Juan Ignacio: 469
ORTIS Y FERNANDES
Juan Estevan: 957
ORTIZ
Ana: 1220
Pasqual: 68
Thomas: 167
ORTIZ BAIENZUELA
Fran^{co}: 68
ORTIZ DELGADO
Anna: 167
OR...
Pasqual: 67
OR... BAIENZUELA
Mariano: 67
O...
Maria: 425
OSA
Pasquala: 40
OSAMAS
Isavel: 679

Cortesía de genealogiafamiliar.net

OSORIO
Nicolasa: 1133
OSUNA
Agustin: 659
Agust^{n}: 607
Catalina: 659, 877
Dionicia: 479
Fran^{ca}: 774, 1195
Jph: 89, 797, 1111, 1266
Maria: 1065
Pasquala: 540, 682, 744, 880, 975, 1041, 1269
Pasq^{a}: 509, 755, 1151,
Petrona: 999
Savina: 1144
Sebastiana: 1041
... Ignacia: 1266
...: 877
OSUNA Y VERGARA
Elena: 797
OTAZU
Manuel: 1092
Roque: 48, 102
Rosa: 945
OVIDO
Alejo: 729
OVIEDO
Juana: 936, 1131
Maria: 911
Roque: 859, 1100
OVIEDO Y SOTELO
Maria Jpha: 1100
OXEDA
Manuel: 1225
Manuela: 1202
Maria: 1195
Santiago: 1202
...: 1225
OZUNA
Antonio: 263
Ca...: 192
Jph: 192
Man^{la}: 111
OZUNA LEYES
Maria Isabel: 263
PABON
Ignacia: 137
Juan: 179
PAEZ
Pedro: 902, 1146
PAIBA
Gregorio: 1215
Maria del Car^{n}: 1215
PAIVA
Angela: 1012
Ignacio: 927
Juan Antonio: 649
Juana: 1012
Maria Isavel: 761
Pedro Ig nacio: 928
Simona: 761, 825
PAIVA Y MOLINA
Juan Miguel: 649
PAIVA Y VELOSO
Jph del Rosario: 927
PAJON DE LA ZARSA
Jph: 1243
PALACIO
Juan Ant^{o}: 64
Maria Fran^{ca}: 413
Paula: 64
PALACIOS
Antonio: 1038
Juan Ant^{o}: 236
Paula: 1038
PALMA
Tomasa: 1138
PALOMERO
Manuel: 204
Marcos: 227
Magdalena: 1081
Marg^{ta}: 944
Maria Ines: 890
Pasquala: 556
PALOMERO LEYBA
Gregoria: 227

Cortesía de genealogiafamiliar.net

PALOMERO LLEDIAS
Innocencia: 204
PANIAGUA
Isabel: 393, 611, 1229
PAREDES
Eusebio: 80
PARRA
Franco: 516, 959
Juana: 528
PARRA SENA
Agustin: 516
PARRA Y CENA
Rosa Isavel: 959
PARRAS
Blasia: 417
Franco: 894
Juana: 894
PAYBA
Bernarda: 139
Eugenio: 498
Juana: 99, 571
Maria Petrona: 616
Pasquala: 162
Sebastiana: 139
Simona: 99
PAYBA ENSINAS
Jph Ignº: 498
PAYVA
Eugenio: 333
Juana: 378, 392
Simona: 378, 392
PAYVA ENSINAS
Berndo: 333
PEDROSO
Ignacia: 602
Leonarda: 602
Lorenzo: 96, 106
PEDROZO
Lorenzo: 92
PELOSO
Ana: 1035
Jph: 998
PELOSO Y LUQUE
Margta: 998
PELOZO
Ana: 555
Ignacia: 604
Petrona: 555
PEÑA
Margta: 775
PERA
Agustina: 1069
Bernarda: 138, 617
Cecilio Ignº: 1114
Cesilio: 1164
Cesilio Ignacio: 321
Cipriana: 830
Dominga: 543, 982
Ignacio: 320
Manuel: 264
Petrona: 706
PERALTA
Maria: 896
PEREIRA
Carlos: 512
Joaquin: 862, 908
Juaquin: 622
PERIS...
Agustina: 967
PERES
Barbara: 389
Barthola: 606
Bartola: 1018
Carmelo: 353
Cornelio: 925, 1048
Franco: 757, 899, 972, 1059
Franco Leon: 918, 980
Joseph Manuel: 422
Jpha: 548
Juan: 925
Maria Isavel: 1092
Miguel: 389, 548
Miguel Geronimo: 673
Nolasco: 349, 697, 752, 772, 773, 811, 1033
Pedro: 1118
Pedro Nolasco: 386, 387, 434, 539, 971

Cortesía de genealogiafamiliar.net

Petrona: 351, 1102
Ramona: 683
PERES GONZALES
Joseph de Lacruz: 422
PERES RODRIGUES
Andres: 349
Luciano: 353
PERES ZERRANO
Pedro: 396, 397
PERES Y RODRIGUES
Estefania: 772
Juan: 1033
Miguel Geronimo: 925
Roque: 773
PERES Y SERRANO
Pedro: 537
PEREYRA
Bern^{do}: 493
Juachin: 65
Juan: 419
PEREYRA MIÑO
Anastacia: 493
PEREZ
Fran^{ca}: 585
Ignacio: 159, 180, 1233
Luciano: 74
Pedro: 263
Petrona: 1234
PEREZ RUI DIAZ
Manuel: 74
PESOA
Joseph Ignacio: 436
Jph Ignacio: 616
Juan Joseph: 343
Margarita: 577
Pedro Nolasco: 741
PESOA SOSA
Eugenia: 343
PILLO
Narciso: 595
PIMIENTA
Maria Geronima: 223
PINA
Fran^{co}: 116
PINA LOPEZ
Juan Jph: 116
PINTOS
Fran^{co}: 195, 371, 923
Juan Fran^{co}: 130, 328, 376, 435, 504, 904, 991
PINTOS Y SANTUCHOS
Juan de Dios: 991
PIRIS
Ant^{o}: 588
Jph: 486
PIVA Y VELOSO
Jph Bartholome: 928
POISON
Antonio Luis: 945, 1080
Ant^{o} Luis: 1132
POLO
Bernardo: 121, 1127
Catalina: 293, 1084
Domingo: 1167
Martina: 122, 513, 749, 1084
POLO Y ROLON
Jph Fran^{co}: 1167
PONSE
Gregoria: 480
PONZE
Joseph: 120
Pablo: 120
Pasqual: 447
PONZE MARTINES
Juana: 447
PORTILLO
Domingo: 859
Juana: 494, 1032
Lucia: 333
Luisa: 1004
Maria: 219, 834, 1131
M^{a}: 1057
Thomasa: 199
PORTILLO Y GARCIA
Domingo: 859

Cortesía de genealogiafamiliar.net

PORRAS
Barthola: 1237
Bartola: 825
Jph: 201
Maria: 157
Martina: 357
Nazario: 479
Victorio: 157
PORRAS OJEDA
Juana: 157
PORRAS OSUNA
Maria Agustina: 479
POYSON
Antonio Luis: 248, 358, 374, 559, 665
PRIETO
Bernardo: 648, 1059
PRIETO TORRES
Isavel: 648
PRIETO Y TORRES
Domingo: 1059
PUCHETA
Petrona: 254
PUCHETTA
Maria: 502, 503
P...
Miguel An...: 1279
P... Bernardo: 1279
QUENCA
Maria: 1090
QUEBEDO
Maria Blacia: 619
Maria Blasia: 559
QUEVEDO
Mª Blacia: 819
QUINTA
Juana: 300
QUINTANA
Ana: 780
Anna: 35, 241
Josepha: 487
Jpha: 295, 487, 747, 804
Juana: 668
QUIROS
Antonio: 849
Balthazar: 569
Isavel: 1155
Juana Paula: 1197
RAFOI
Joseph Antonio: 355
RAFOI ZERRANO
Maria Bernabe: 355
RAFOID
Antº: 759
RAFOID Y CERRANO
Juan Antº: 759
RAFOY
Jph Antº: 47
RAFOY SERRANO
Jph: 47
RAMIRES
Agustin: 1091
Agustina: 762
Alejandro: 761
Alexandro: 378, 392, 571, 825
Antº: 480
Bartola: 762, 1091
Catalina: 646, 1115
Franco: 653, 815
Geronimo: 551
Isidro: 468
Joseph: 325
Jph: 733, 1064
Josepha: 1170,1181
Jpha: 594
Juan: 356, 922, 1165
Juan Antonio: 439
Juan Antº: 715, 786
Juan Jph: 882
Juana: 1198
Leon: 1170
Lorensa: 766
Lorenza: 496
Luis: 863
Manuel Ignacio: 356

Cortesía de genealogiafamiliar.net

Maria: 303, 605, 843, 1006, 1082
Maria Josepha: 327
Maria Jpha: 451
Pasquala: 922
Pasq^{a}: 629
Rosa: 356, 403, 740, 1023
Silvestre: 546
Thomasa: 1141
Xaviera: 369, 972

RAMIRES ACOSTA
Maria Rosa: 439

RAMIRES BERGARA
Pedro: 546

RAMIRES LENCINAS
Basilio: 468

RAMIRES PAYVA
Pedro Antonio: 378

RAMIRES RIQUELME
Geronimo: 325

RAMIRES Y ACOSTA
Juan Narsiso: 782

RAMIRES Y BARBOSA
Inocencia: 815

RAMIRES Y GONSALES
Juana Petrona: 715

RAMIRES Y PAIVA
Juan: 761

RAMIRES Y RIQUEL
Antonia: 733
Lorenso: 1064

RAMIRES Y VEGA
Fran^{co}: 882

RAMIRES Y VELASCO
Joseph Fran^{co}: 922

RAMIR^{s}
Geronimo: 552

RAMIR^{s} IRALA
Juan Alverto: 552

RAMIREZ
Agustin: 217
Agustina: 283, 285
Alexandro: 99, 1275
Ambrosio: 131
Andres: 139
Bartola: 283
Fran^{co}: 154
Jph: 212
Juan: 54, 160, 204, 241
Juan Antonio: 149, 152
Juan Jph: 134
Juana Maria: 139
Magdalena: 23
Marcos: 291
Margarita: 291
Maria: 158
Maria Jpha: 34
Pasquala: 13
Rosa: 284, 1251
Xaviera: 131

RAMIREZ BEGA
Bartolo: 134

RAMIREZ BERGARA
Ramon: 212

RAMIREZ GODOY
Maria: 131

RAMIREZ GOMEZ
Sebastian: 217

RAMIREZ LLEDIAS
Cathalina: 54

RAMIREZ PAYBA
Pedro Jph: 99

RETAMOSO
Tomasa: 673

RETTAMOSO
Thomasa: 444

RIOS
Angela: 688, 1098
Bernardo: 642, 855
Domingo: 364
Fran^{ca} Xaviera: 432
Gregoria: 470
Juan Ant^{o}: 911
Juan Baup^{ta}: 470
Juana: 230
Juana Maria: 432

Cortesía de genealogiafamiliar.net

Lorensa: 1236
Lorenza: 463
Luisa: 432
Marg^{ta}: 1119
Maria: 473, 856, 1248
Pedro: 1063
Sebastiana: 533, 707
RIOS Y OVIEDO
Luciano: 911
RIQUEL
Agustina: 1149
Anselmo: 430
Maria: 40, 880
Pedro: 696
Ramona: 53, 733, 1064
RIQUELME
Pedro: 681
Ramona: 325
RIQUELME Y ROMERO
Fran^{ca} Antonia: 681
RIVERO
Jph: 303, 1006
RIVERO Y RAMIRES
Juan de Dios: 1006
RIVEROS
Isavel: 671, 1150
Luis: 769
RIVEROS RAMIREZ
Jph Mariano: 303
ROBLEDO
Ignacio: 926
Marcos: 822
Pasquala: 1125
ROBLEDO Y MESA
Eustachia: 926
Eustachio: 926
RODRIGUES
Ana: 697, 960, 1036
Antonio: 323
Bartola: 938, 1184
Domingo: 979
Felis: 1168
Geronimo: 1168
Jph: 804, 1020
Juan: 349, 638
Juan Pasqual: 370
Juan Pasq^{l}: 677
Juana: 697, 971, 1149
Juliana: 864
Lorenso: 539
Luisa: 720
M^{a}: 624, 795, 914, 1072
Maria: 349, 366, 396, 397, 434, 478, 643, 960, 1048, 1171
Maria del Carmen: 700, 819
Maria Isabel: 397
Maria Josepha: 396
Maria Luisa: 995, 1130
Martina: 1168
Melchora: 353, 925
Narsiso: 344, 714
Pasqual: 339, 1117
Pasquala: 642, 678, 855
Pedro Pasq^{l}: 814
Rafael: 1020
Rosa: 386, 387, 925, 971
Sebastiana: 349, 773, 1033
Sevastiana: 772
...: 539
RODRIGUES MARTINEZ
Fran^{co}: 539
RODRIGUES Y ALCARAS
Maria Geronima: 714
RODRIGUES Y ASEVEDO
Fran^{co}: 638
RODRIGUES Y FERNANDES
Domingo: 1020
RODRIGUES Y LESCANO
Maria del Rosario: 979
RODRIGUES Y ROXAS
Maria Catalina: 814
RODRIGUES Y SANCHEZ
Silvestre: 804
RODRIGUEZ
Anna: 140

Cortesía de genealogiafamiliar.net

Felis: 282
Jph: 178
Juan: 202
Juana: 144, 173, 209, 243, 386, 811
Lorenzo: 243
Luisa: 144
Mª Carmen: 813
Maria: 84, 235
Nicolas: 128
Pasqual: 254, 313
Pasquala: 125
Pedro Jph: 142
Pheliz: 1244
Thereza: 1244
RODRIGUEZ ALCARAS
Joseph Fernando: 344
RODRIGUEZ AZEBEDO
Domingo: 202
RODRIGUEZ DIEL AGUILA
Jph: 255
RODRIGUEZ DUARTE
Jph: 100
RODRIGUEZ DUARTE ESQUIBEL
Gabino: 100
RODRIGUEZ LEYVA
Isabel: 243
RODRIGUEZ SANCHEZ
Juan Pastor: 128
RODRIGUEZ VE...
Martina: 9
RODRIGz
Ana: 567
Antº: 586
Ignacia: 168
Jph: 470, 596
Juana: 453, 550
Marco: 629
Maria: 464
Maria Rosa: 556
Raphael: 596
Rosa: 752
RODRIGz FERNz
Pedro Nolasco: 596
RODRIGz GOMES
Maria Gregoria: 586
RODRIGz Y FLORES
Francº: 1168
ROGARIN
Maria Franca: 1173
ROJAS
Ana: 677, 1117
Eugenia: 814
Francº: 128, 266
Jph: 995
Lorensa: 787
Marco: 787
Matheo: 1073
... Jpha: 143
ROJAS OJEDA
Pedro Pablo: 266
ROJAS ROMERO
Maria: 995
ROJAS Y TORRES
Manuel: 643
ROLON
Angela: 167, 712
Antonia: 717, 786, 917, 933
Antonio: 11, 412, 420, 933, 1200
Bernᵈº: 188
Domingo: 29, 420, 717, 785, 786
Franca: 1167
Ignacio: 1137
Jose Ponciano: 1114
Joseph Ponciano: 367
Jph Ponciano: 1154
Maria: 1103
Maria Antonia: 29
Petrona Paula: 1103
Ponciano: 1103
Rosa: 45
ROLON LAPERA
Joseph Francº de Borja: 367
ROLON Y PERA
Jph Francº Xavr: 1114

Cortesía de genealogiafamiliar.net

ROLON Y SOTO
• Franco Xavier: 785
• Geronimo: 786
ROLON Y TOLEDO
• Maria Anta: 1137
ROMAN
Jph: 743
Manuel: 514
Po: 835
ROMAN DELGADO
Paula: 514
ROMAN GONZAIES
Jph: 548
ROMAN GONZs ORREGO
Anto Luis: 548
ROMAN Y DELGADO
Ignacio: 835
ROMAN Y SOSA
Maria: 743
ROMERO
Agustin: 654
Ambrocia: 852
Antonio: 354
Bentura: 174, 206
Bernardina: 265, 932
Bernardino: 1268
Bernardo: 852, 1028
Cathalina: 481
Dominga: 852
Egenia: 883
Eugenia: 462, 724, 1180
Eusebia: 152
Felipe: 379
Franco: 481, 507, 1058
Geronima: 916
Hzova: 264
Isavel: 640, 996, 1015
Isidro: 1236
Jacinto: 150
Joseph: 1171, 1236
Joseph Antonio: 408
Jph: 31, 53, 115, 280, 547, 848, 963, 1214
Jph Anto: 1050, 1063
Juan: 931
Juan Jph: 1194
Juana: 108, 826
Lorenso: 885, 975, 1151
Lorenza: 184, 332, 681
Lorenzo: 278, 540
Lucas: 405
Luciano: 170, 259
Marcela: 995
Marcos: 1268
Manuela: 364, 626
Maria: 264, 686, 1202
Maria Ambrosia: 364, 1210
Maria del Carmen: 302
Maria Eusebia: 141
Matheo: 241
Micaela: 817
Michaela: 267, 1155
Pablo: 463, 1236
Pasquala: 288
Petrona: 193, 259, 626, 790, 1034
Rosa: 972
Sebastiana: 150
Silveria: 640, 709, 996
Silvestre: 1194
Teodora: 704
Teresa: 875, 876
Thomas: 641, 916
Thomasa: 1222, 1223
Tomasa: 670
Vicente: 304
Visente: 845
ROMERO ALMIRON
Joseph Mariano: 379
ROMERO ANARES
Maria del Rosario: 540
ROMERO BERGARA
Bartholome Asumpcion: 280
ROMERO CASERES
Franco Xavr: 170

Cortesía de genealogiafamiliar.net

ROMERO CORREA
Asumpcion: 278
ROMERO FIGUEROA
Marcos:354
ROMERO GONZALES
Miguel: 481
ROMERO MELGAREJO
Pasquala: 115
ROMERO PEREZ
Maria Fran^{ca}: 1194
ROMERO QUINTANA
Pedro Pablo: 241
ROMERO RIOS
Josepha: 463
ROMERO SOTO
Maria Pasquala: 150
ROMERO XARA
Juan Fran^{co}: 405
ROMERO Y ALVARES
Bartholome: 1151
Jph Antonio: 975
ROMERO Y ALVARRACIN
Ign^{o}: 1058
ROMERO Y BALLEJOS
Cayetano: 1063
ROMERO Y CORREA
Maria Manuela: 885
ROMERO Y FIGUEROA
Roque: 931
ROMERO Y MELGAREJO
Maria Fran^{ca}: 848
ROMERO Y MONTENEGRO
Jpha Isavel: 963
ROMERO Y SOLER
Pedro Pablo: 845
ROSA
Matheo: 13
ROSA ROMERO
Lorenza: 108
ROSALES
Ana: 584
Jph Balthazar: 1204
Manuel: 1113
Manuela: 1107
Pedro: 1161
Simona: 874
ROSALES BARRIOS
Juan Thomas: 1161
ROSALES Y SANCHEZ
Maria Geronima: 1113
ROSALEZ
Geronima: 1204
ROXAS
Alverto: 643
Ana: 677
Fran^{co}: 336
Joseph: 401
M^{a}: 814
Maria: 370
Matheo: 7
Pasquala: 637, 687
RUI DIAS
Bernardo: 654
RUI DIAS Y MASIEL
Ramona: 654
RUIDIAS
Bernardo: 1117
Ignacio: 710
Manuel: 999
RUIDIAS MAZIEL
Maria Marg^{ta}: 1117
RUIDIAS Y GONSALES
Lorenzo: 710
RUIDIAS Y OSUNA
Isidro: 999
RUIDIAZ
Ign^{o}: 142
RUIS
Eusevio: 673
RUIS Y SOSA
Isavel: 673
RUIZ
Bernardo: 125
RUIZ DIAZ
Catalina: 74

Cortesía de genealogiafamiliar.net

RUIZ DIAZ MACIEL
Jph: 125
RUY DIAZ LUGO
Pasqual: 142
SACARIA ZALAZAR
Maria Franca: 450
SACARIAS
Ana: 813
Asencio: 663
Gavino: 450
Juan Estevan: 340
...: 565
SACARIAS CONTRERAS
Asensio: 340
SACARIAS OBREGON
Maria Jpha: 565
SACARIAS ZALASAR
Esteban: 1124
SACARIAS Y ZALAZAR
Pedro: 878
SALAZAR
Bartola: 5
Bonifacia: 262
Chatalina: 5
Lorenzo: 466
SALCEDO
Manuel: 737
SALCEDO Y BASUALDO
Manuel Anto Visente: 737
SALINA
Antonio: 666
SALINAS
Antonio: 674, 818
Anto: 218
Franco: 635, 1160
Jpha: 218
Juan Ignacio: 710
Juan Igno: 1152
Maria: 457, 824, 1245
Maria Josepha: 1221
Pasquala: 560
Pasqa: 826
...: 1207, 1245
SALINAS FLORA
Isidora: 635
SALINAS MELGAREJO
Florenciana: 218
SALINAS Y FLORA
Ma Franca: 1160
SALINAS Y LOPES
Juan Manl: 1152
SALINAS Y MELGAREJO
Marcelo: 674
SAMANIEGO
Isavel: 719, 730
Manuela: 1145
Sebastiana: 1257
SAMBRANO
Joseph: 350, 442
Jph: 870
SAMBRANO OJEDA
Maria Florenciana: 442
SAMBRANO Y OJEDA
Rafael: 870
SAMUDIO
Gregoria: 327, 950
Josepha: 722
Jpha: 964, 986
Maria Antonia: 702, 830
Maria Jpha: 838
SANCHE
Maria: 1109
SANCHES
Ana: 570, 592, 812, 1187
Andres: 320
Buena Venta: 487
Christoval: 895
Franco: 501
Ignacio: 505
Ilaria: 320
Inocencia: 804
Jpha: 1272
Juan Jph: 492
Luis: 993
Margarita: 549
Maria: 490

Cortesía de genealogiafamiliar.net

Maria Isabel: 384, 592
Mariano: 1065
Mª Carmen: 915
Matheo: 360
Petrona: 417, 529, 584, 1172
Ramon: 561, 579, 933
Ramona: 586, 976
Xptobal: 523
SANCHES DOMINGZ
Maria Paula: 501
SANCHES GALARZA
Juan del Carmen: 492
SANCHES LENSINAS
Juan Jph: 360
Michaela: 993
SANCHES MENDES
Dominga: 505
SANCHES MORENO
Josepha: 1174
SANCHES QUINTANA
Maria Isabel: 487
SANCHES SOTO
Rosa: 579
SANCHES SOTTO
Rosa: 561
SANCHES Y ORREGO
Dionicio Placido: 933
SANCHES Y ALBARES
Franca Anta: 728
SANCHEZ
Ana: 797, 874, 984
Anna: 158, 182
Antonia: 10, 109, 903
Antonio: 1213
Bernardino: 1212
Bernardo: 728, 767
Christoval: 1256
Domingo: 58, 289, 988
Estefania: 1113
Franca: 273
Franco: 1069, 1212, 1213
Geronima: 133
Gregorio: 206
Hilario: 949
Ignacio: 809
Ignº: 63, 66, 284, 285
Ilario: 1133
Jph: 636, 686
Jpha: 1205
Juan Estevan: 70
Juana: 205
Lorensa: 981
Dorenza: 70
Manuela: 32, 128
Mª: 636
Maria: 781, 840, 841, 969, 1019
Maria Antonia: 974
Maria Isabel: 1256, 1271
Maria Isavel: 956
Maria Jpha: 269
Maria Rosa: 250
Nolasco: 657, 945
Pasqual: 207
Petrona: 171, 895, 1107
Phelipe: 1109
Raimundo: 751
Ramon: 1095
Ramona: 603
Visente: 636, 965
SANCHEZ AYALA
Agustina: 289
Maria Margarita: 58
SANCHEZ ESQUIBEL
Barthola: 172
SANCHEZ GOMEZ
Manuela: 66
Thomasa: 63
SANCHEZ LENCINAS
Maria Rosa: 298
SANCHEZ ROMERO
Catalina: 206
SANCHEZ SOTELO
Juan Vicente: 207
SANCHEZ Y AYALA
Ramon: 988

Cortesía de genealogiafamiliar.net

SANCHEZ Y BRAVO
Andres: 1109
SANCHEZ Y ESTIGARRIVIA
Bartola: 1069
SANCHEZ Y FERN^{z}
Maria del Pilar: 751
SANCHEZ Y LENCINAS
Ana: 895
SANCHEZ Y MOLINA
Maria Greg^{a}: 945
Mª Antonia: 657
SANCHEZ Y ROMERO
Juan Visente: 686
SANCHEZ Y SOTO
Jph: 1095
SANDOBAL
Ignacio: 562, 604, 1221
Pablo: 155, 544
Pedro Pablo: 1197
SANDOVAL
Anselmo: 632
Antonio: 192, 659, 877
Ant^{o}: 191
Gregoria: 630
Ignacio: 384, 602, 708, 827, 953, 1141, 1143, 1211
Ign^{o}: 113, 251, 1005
Jan Ant^{o}: 1023
Jph Luis: 334
Maria: 742, 1070
Maria Norberta: 285
Maria Rosa: 191
Pedro: 944, 1081, 1099
SANDOVAL CENTURION
Maria Anacleta: 251
SANDOVAL SAUZEDO
Jph Ignacio: 192
SANDOVAL VERON
Narcisso: 334
SANDOVAL Y GOMES
Juan Fran^{co}: 632
SANDOVAL Y RAMIRES
Maria Petrona: 1141
SANDOVAL Y SAUCEDO
Maria Ignacia: 877
SANDOVAL Y SAUSEDO
Juan Anselmo: 659
SANDOVAL Y SENTURION
Pedro Nolasco: 827
SANTUCHOS
Jph Justo: 627
Mª Ign^{a}: 923
Maria Ign^{a}: 991
SANTUCHOS Y FIGUEROA
Fran^{co} Xavier: 627
SANZ
Ramon: 18
SANZ ORREGO
Maria Mercedes: 18
SARACHO
Mateo: 796
SARACHO Y TOLEDO
Juan Bautista: 796
• SARATE
Roq^{e}: 1013
• SARATE Y ALARCON
Manuel Fran^{co}: 1013
SARAVIA
Fran^{co}: 716
SAUCEDO
Barthola: 351
Bartola: 843
Jph: 26
Martin: 523
Petrona: 877
SAUCEDO BALCASAR
Maria Fran^{ca}: 798
SAUCEDO MELGAREJO
Juan Paulino: 523
SAUSEDO
Diego: 419, 798
Jph: 478
Manuela: 794
Petrona: 659
SAUSEDO BALCASAR
Marselo: 419

Cortesía de genealogiafamiliar.net

SAUSEDO MONSON
Joseph Gregorio: 478
SAUZEDO
Bartola: 81
Man^la: 229
Petrona: 192
Ramona: 170
SAVALA
Margarita: 401
SA...
Ignacio: 718
SA... ALVARES Y GOMES
Maria Marg^ta: 718
SEGOBIA
Bernarda: 599
SEGOBIA BAEZ
Lucia: 567
SEGOVIA
Bonifacio: 422, 708
Fernanda: 262
Fran^co: 144, 994
Gregoria: 1052
Isabel: 41, 412, 415, 421
Joseph: 1186
Jph: 55, 567
Leonarda: 466, 604
Margarita: 430, 516
Maria: 408
Mariano: 216, 911
Pasqual: 56
Pedro Joseph: 346
Pedro Jph: 581
Ramona: 91, 118, 1010
SEGOVIA ALFONSO
Maria Manuela: 216
SEGOVIA ENCINAS
Fran^ca: 55
Rosa: 581
SEGOVIA RODRIG UEZ
Jph Ignacio: 144
SEGOVIA Y RODRIGUES
Manuela: 720
SEGURA
Mariano: 423, 530
SEGURA NUÑEZ
Juan: 423
SENA
Ana: 1056
Andres: 670
Anna: 234
Clara: 216
Fabiana: 187
Jph: 517
Lucia: 498
Magdalena: 186
Manuela: 56
Margarita: 77, 521
Maria: 122, 503, 516, 683
Melchor: 676
Michaela: 273
Pasqual: 730
Pedro: 56
Sebastian: 146
SENA GOMES
Jph Mariano: 994
SENA IBARRA
Bartholome: 517
SENA LEYVA
Nicolas: 56
SENA OBREGON
Alexandro: 146
SENA VOTELLO
Maria Fran^ca: 438
SENA Y SOTELO
Mª Marg^ta: 730
SENIGUIER
Clara: 436
SENIQUIER
Clara: 913
Jph: 498, 1004
Pedro Jph: 983
SENIQUIER Y PORTILLO
Bernardino: 1004
SENTURION
Fernando: 347

Cortesía de genealogiafamiliar.net

Lorensa: 827
Lucia: 818
Maria: 381
P^{na}: 1249
Santiago: 637, 687
SENTURION VALLEJOS
Maria Fran^{ca}: 347
SERVIN, IGNO: 1029
SERRANO
Eulalia: 47
Jph: 731
Margarita: 47, 591
Marg^{ta}: 510
Pedro: 47
SERVIN Y MACHUCA, JUAN VENTURA 1029
SERRANO Y CAÑETE
Antonia: 731
SERRUDO
Maria: 383, 564
Matias: 768
SERRUDO Y SOSA
Fran^{co} Xavier: 768
SESPEDES
Manuela: 507
Margarita: 448
Maria Isabel: 448
SEBASTIANI Y VERON DE ASTRADA
Maria Eusevia: 952
SEVASTIANI
Estevan: 846, 952, 1068
SILBA
Silveria: 292
SILVA
Buena Bentura: 210
Domingo: 1011
Jph: 290
Jph O.: 147
Rosa: 800
Silveria: 600
SILVA DE CASAJUS
Jph: 292
SILVA Y BARRIOS
Anselmo: 1011
SILVA Y OSORES
Rosa: 949
SILVERO
Marcos: 1092
SILVERO Y PERES
Fran^{ca}: 1092
SINBRO
Lorenso: 1147
SINBRON Y ALVARRAZIN
Reymundo: 1147
SISCA...
Ana: 442
SI...ARA
Ramona: 455
SOLER
Fran^{ca}: 845
Gregorio: 103, 879
Margarita: 286
Marg^{ta}: 1089
SOLER Y ARAUJO
Maria Marg^{ta}: 879
SOLER LOPEZ
Mathias: 103
SOLIS
Catalina: 1032
Cathalina: 494
Chatalina: 65
Isabel: 1231
Juan: 234, 250, 627, 628, 1017, 1056, 1157, 451, 799, 802, 963
Narciso: 594
Pasquala: 1114
Pasquala Bernarda: 250, 320, 321
Silverio: 34, 802, 1253
Xavier: 34, 327, 451, 982
SOLIS CAVALLERO
Silveria: 34
SOLIS DIAS
Fernando Silverio: 802
SOLIS GARAY
Fran^{co} Antonio: 451
SOLIS RAMIRES
Maria Isabel: 327

Cortesía de genealogiafamiliar.net

SOLIS Y GARAY
Miguel Ant°: 1017
SOLIS Y MARTINEZ
Franco: 982
SOLIZ
Cathalina: 1209
Geronima: 1206
Juan: 1299
SOSA
Antonio: 994
Baltasar: 1048
Cathalina: 994
Clemente: 846
Leonarda: 743, 1116
Lorenza: 673
Manuel: 1084
Maria: 768, 977, 1136
Maria Blacia: 1278
Maria Jpha: 1001
Maria Nieva: 1192
Nicolas: 134, 692, 1046
Pasquala: 198, 495
Petrona: 681, 929
Theodoro: 118
SOSA DIAZ
Alexandro: 118
SOSA GODOY
Maria Fermin: 578
Raymundo: 86
SOSA JUAREZ
Maria Manuela: 270
SOSA MACIEL
Maria Gregoria: 93
SOSA MELGAREJO
Lazaro: 190
Maria: 189
SOSA PAYBA
Chatalina: 162
SOSA Y DIAS
Catalina: 713
Teodosia: 713
SOSA Y GAUNA
Juan Visente: 1048
SOSA Y JUARES
Maria Teresa: 930
SOSA Y MARTINEZ
Maria Jpha: 625
SOSA Y MAZIEL
Simon Victoriano: 846
SOSA Y POLO
Tomas: 1084
SOTELO
Antonia: 719
Blacia: 965
Franca: 629
Juan Jph: 1135
Manuela: 1150
Marcela: 207, 730
Maria: 1118
Pasquala: 318, 1001, 1100
Pasqa: 824
Pedro Juan: 173
Pedro Pablo: 318, 703
Ramona: 1100
Simon: 1130
Thomasa: 105
SOTELO DIAS
Pedro Antonio: 318
SOTELO LUQUE
Thomasa: 173
SOTELO Y DIAS
Juana: 703
SOTELO Y XIMENES
Juan Pablo: 1130
SOTO
Ana: 942, 1095
Antonia: 370, 677
Geronima: 579, 942, 1095
Ignacio: 703, 897, 1074
Istanislao: 1145
Jpha: 214
Juan Jph: 704
Juana: 809
Leocadia: 785, 786
Lorenso: 942
Luis: 714, 1220

Cortesía de genealogiafamiliar.net

Manuel: 1220
Manuela: 458
Maria: 684, 1106
Maria Josepha: 897
Maria Jpha: 213, 299
Maria Margta: 897
Michaela: 561, 579
Pasqual: 335
Silvestre: 869
Thomas: 487
Tomas: 938

SOTO GOMEZ
Juana Paula: 240

SOTO TOLEDO
Maria Gregoria: 299
Pedro: 614

SOTO Y NAVARRO
Juan Silverio: 854

SOTO Y RODRIGUES
Juan Visente: 938

SOTO Y ROMERO
Bernarda: 704

SOTO Y SAMANIEGO
Santiago: 1145

SOTTO
Geronima: 561

SOZA
Maria Roza: 1224

SPINOLA
Acencio: 13

SPINOLA SOSA
Maria Geronima: 13

SUARES
Antonio: 727, 830, 1154
Josepha: 388
Manuel: 1138

SUARES Y MARTINEZ
Franco Estevan: 1138

SUARES Y PERA
Grego Antonio: 1154
Maria Ignacia: 830

TAVARES
Jph: 144

TERRON
Diego: 309

TERRON AGUIRRE
Maria Franca: 309

THOLEDO
Marcos: 608
Maria Anta: 596

THOLEDO OBELAR
Barthola: 608

THORRES
Bartholome: 464
Franco: 459

TOLEDO
Bernarda: 886
Franco: 649, 668, 743
Igno: 44
Jpha: 33, 796
Ma Antonia: 778
Ma Teresa: 810
Marcos: 875
Margarita: 299, 614
Margta: 714
Maria: 300, 668, 1156
Maria Anta: 1020
Maria Isabel: 491
Maria Tereza: 344, 362
Pedro Pablo: 778
Petrona: 44, 380, 1137
Teresa: 1157

TOLEDO Y BLANCO
Antonio: 1120

TOLEDO Y OBELAR
Juan Mariano: 875

TORES
Mariano: 683

TORO
Barthola: 1147
Bartola: 770

TORO BENITES
Barthola: 354

Cortesía de genealogiafamiliar.net

TORRES
Antonio: 119
Bartolo: 191
Faustina: 866
Fautina: 865
Ignacia: 119
Ilaria: 641
Juan Mateo: 658
Juan Matheo: 289, 1167
Juana: 289, 1252
Luisa: 643
Mateo: 1044
Michaela: 648, 1059
TORRES BENITEZ
Jpha Isabel: 119
TORRES SANDOVAL
Monica: 191
TORRES Y PERES
Maria de la Cruz: 683
VALDES
Maria Antonia: 842
VALDES DE MIRANDA
Maria Antonia: 181
VALENSUELA
Isabel: 11
VALENSUELA CASTILLO
Dionicio: 413
VALLEJO
Thomasa: 1241
VALLEJOS
Alexandro: 347
Ana: 347
Angela: 368
Catalina: 848
Chatalina: 249, 1270
Felipa: 428
Maria Isabel: 43
Santiago: 317
Thomasa: 88
VALLEJOS MARTINES
Juan Fran^{co}: 317
VALLEXOS
Estefania: 1203
VANEGAS
Fran^{co}: 972
VANEGAS Y RAMIRES
Fran^{co} Xavier: 972
VARRIOS
Pedro: 1239
Petrona: 1239
VASUALDO ENSINAS
Francisco: 319
VEGA
Agustin: 1129
Ana: 634, 1215
Fran^{co}: 306
Ignacio: 983
Lorenzo: 416
Martin: 937
Maria Antonia: 7
Maria del Carmen: 882
VEGA GAUNA
Hermenegildo: 416
VEGA TOLEDO
Pedro Joseph: 380
VEGA Y LOPES
Maria del Carmen: 983
VEGA Y PALOMERO
Agustin: 1129
VEJARANO
Ign^{o}: 1011,1145
Juan de la Rosa: 502, 503
VEJARANO PUCHETTA
Ignacia: 503
Maria Ign^{a}: 502
VELASCO
Juana: 665, 1182
Marg^{ta}: 682, 744
Maria: 1221
Miguel: 185
Pasquala: 530
Pedro: 258
VELASCO ALCARAZ
Juan Jph: 185
VELASCO GOMEZ
Maria Ignacia: 258

Cortesía de genealogiafamiliar.net

VELOSO
Jpha: 927, 928
VENITES
Franco: 1219
VERA
Agustina: 529
Bernarda: 276, 1245
Manuel: 723
VERA Y MONTIEL
Ana: 723
VERDUN
Bartholome: 578
Bartolome: 891
VERDUN Y GODOY
Fernando: 891
VERGARA
Esteban: 558
Juana: 31, 547
Maria: 969
Teresa: 738
VERGARA Y GOMES
Anna Clara: 1163
VERON
Dionicia: 624
Dominga: 1237
Franco: 1163
Gregorio: 296, 428
Ignacia: 15
Ignacio: 426
Isavel: 918
Juana: 582, 612
Juana Petrona: 583, 943, 1132
Manuel: 1281
Maria Antonia: 1239
Maria Anta: 448, 597
Maria Isabel: 334
Maria Isavel: 1139
Maria Jpha: 910
Maria Petrona: 112
Narcisa: 598
Nicolas: 918
Nicolasa: 582
Pedro Joseph: 926
Pedro Jph: 457
Roque: 1137
Roqe: 1139, 1148
Rosa: 746
Xavier: 1231
VERON ALEGRE
Maria Clara: 582
VERON ALVARES
Manuel: 524
VERON ALVAREZ
Rosa: 296
VERON DE ASTRADA
Franco Xavier: 672
Maria Antonia: 672, 698, 727, 846, 952
VERON Y ALEGRE
Jph del Rosario: 918
VERON Y ASTRADA
Franco Xavier: 483, 572
VIELMA
Michaela: 644
Viviana: 987
VIENDO
Ramona: 124
VILLALBA
Gregoria: 200
Marthina: 1240
VILLALBA RAMIREZ
Manuel: 23
VILLALVA
Bernarda: 660
Catalina: 483
Jph Fernando: 767
Juan: 23
Maria: 1218
Pedro Nolasco: 896
Pedro Pablo: 483
Ramona: 156, 251
VILLALVA Y INSAURRALDE
Juan Pablo: 904
Maria del Carmen: 767
VILLANUEBA
Ana: 484

Cortesía de genealogiafamiliar.net

Blas: 455
Franca Xaviera: 460
Margarita: 1185
Maria: 471
Pablo: 549
VILLANUEBA SANCHES
Anto: 549
VILLANUEVA
Ana: 1148
Anna: 239, 1164
Barthola: 1218
Bartola: 239
Franco: 30
Geronima: 896
Isabel: 111
Isavel: 774
Izabel: 1207
Juana: 166, 301, 535, 847, 926
Manuel: 331
Margta: 872
Melchora: 19
Pasqual: 429
Pedro Pasql: 77
Ramona: 827
Rosa: 658
Santiago: 163, 274
Tomas: 731, 919
...: 1267
VILLANUEVA DELGADO
Maria Clara: 274
VILLANUEVA GODOI
Juan Bicente: 429
VILLANUEVA GODOY
Maria Gregoria: 77
VILLANUEVA MONTENEGRO
Manuel Joseph: 331
VILLOLDO
Lucas: 600
Santiago: 431
VILLOLDO FLORES
Bonifacio: 600
VOGARIN
Margta: 948, 1021
Maria Franca: 985
VOLON
Rosa: 591
VOTELLO
Maria Josepha: 438
XARA
Juan Jph: 537
Marcos: 205
Victoria: 405
XARA INSAURRALDE
Franco: 537
XARA SANCHEZ
Juan Manuel: 205
XIMENES
Agustin: 1232, 1242
Antonia: 937
Estevn: 953
Franco: 1100
Ignacia: 1232
Isavel: 937
Joseph: 339
Maria: 1079
Pasquala: 729
Petrona: 486, 859, 1130
XIMENES ALMIRON
Rosa: 339
XIMENES Y CARDOSO
Basilia: 953
XIMENEZ
Bertaza: 24
Esteban: 187
Jpha: 165
Melchora: 161
Pasquala: 156
XTALDO
Bernarda: 176
ZACARIAS
Anna: 49, 149
Asencio: 49, 256
Juan Anto: 1086

Cortesía de genealogiafamiliar.net

ZACARIAS
Anna: 49, 149
Asensio: 49, 256
Juan Ant^{o}: 1086
ZACARIAS Y BARGAS
Fran^{co} Xavier: 1080
ZALASAR
Bonifacio: 1124
Catalina: 1124
Lorenzo: 1240
Marcos: 624
Petrona: 1240
ZALASAR VERON
Maria Josepha: 624
ZALAZAR
Barthola: 450
Catalina: 878
Fran^{co}: 466
ZALAZAR OJEDA
Maria Isabel: 462
ZALAZAR VILLALVA
Maria Antonia: 466
ZAMANIEGO
Jph: 899
ZAMANIEGO Y LLERIAS
Manuel Ant^{o}: 899
ZAMUDIO
Anna: 226
Gregoria: 6, 61, 93
Maria Jpha: 61
ZAM^{o}
Gregoria: 391
ZARACHO
Manuel: 33
ZARACHO TOLEDO
Jpha: 33
ZAUSEDO
Maria: 1203
Marthin: 1203
ZAVALA
Juan Antonio: 107, 612
Juan Ant^{o}: 506
ZAVALA ENRRIQUE
Fran^{ca} Ant^{a}: 612
ZEGOVIA
Leonarda: 1240
ZENA
Juana: 1242
ZENIGUIER
Pedro: 182
ZENIGUIER LISCANO
Pedro: 182
ZERRANO
Margarita: 355
Maria Eulalia: 355
ZERRUDO
Maria: 729
ZESPEDES
Marthina: 1209
ZOLOAGA, FRAN^{co}; 991
APELLIDOS ILEGIBLES, INCOMPLETOS O ESPACIOS EN BLANCO EN EL LUGAR DE LOS MISMOS
... MEDINA; Manuel Pablo: 98
...cia; Rosa: 1278
...elma; Juana: 219
...gara; Juana: 1266
...; A...: 1277
...; Ana Lorenza: 1279
...; Ambrosia: 1229
...; Barthola: 1280
...; Bartola: 4
...; Florenciana: 709
...; Fran^{ca}: 646
...; Ignacia: 52
...; Ignacio: 1275
...; Juan...: 1275
...; Juan Manuel: 255
...; Maria: 268
...; Maria Blacia: 322
...; Maria Lorenza: 1275
...; Melchor: 779
...; Simona: 1275
...; Xaviera: 1265

Cortesía de genealogiafamiliar.net

INDICE DE AQUELLOS BAUTIZADOS EN LOS QUE NO SE INDICA EL APELLIDO DE LOS PADRES EN LAS RESPECTIVAS PARTIDAS

Agustin: 559, 917
Agustina Rosa: 621
Alverto: 684
Ana: 418
Ana Rosa: 618
Anacleta: 253
Anna: 171
Antonia Rosa: 382
Antonio: 868
Bartola: 916
Bartolome: 97, 282
Bernardo: 525
Casilda: 1126
Casimiro: 400
Dionicio: 886
Eusebio: 304
Esteban: 294
Eugenio: 44
Feliciano: 50
Fermin: 650
Fernando Antonio: 215
Fran^{ca} Antonia: 222
Fran^{ca} Ant^{a}: 863
Fran^{ca} Isabel: 310, 568
Francisco: 373
Fran^{co}: 398
Fran^{co} Antonio: 38, 345, 1179
Fran^{co} Ant^{o}: 35, 1073
Fran^{co} de Paula: 163
Fran^{co} Paula: 130
Fran^{co} Xavier: 616
Gabriela: 106
Geronima: 534, 535
Gervacio: 489
Greg^{o}: 1229
Ignacia: 152
Ignacio: 504, 910
Isidora: 901
Joachin: 329
Joseph: 177, 647
Joseph Ant^{o}: 560
Joseph Ign^{o}: 545
Joseph Luis: 247
Joseph Thom: 228
Joseph Santos: 795
Josseph Ant^{o}: 101
Jph Cayetano: 149
Jph del Pilar: 1099
Jph Fran^{co}: 1125
Jph Mariano: 577
Juan: 402, 526
Juan Angel: 912
Juan Bautista: 903
Juan Bap^{ta}: 246
Juan Bentura: 85, 1028
Juan Bicente: 328
Juan Casimiro: 401
Juan de Dios: 836, 987
Juan de la Cruz: 1227
Juan Esteban: 27
Juan Gregorio: 104
Juan Ignacio: 1262
Juan Jph: 37, 967
Juan Manuel: 30, 1188
Juan Mathias: 726
Juan Pastor: 127
Juan Rosa: 290
Juan Sebastian: 563
Juana: 645, 691, 1247
Juana Greg^{a}: 949
Juana Petrona: 461
Leon: 179, 1229
Lorenzo: 275
Lorenzo Jacinto: 272
Luisa: 1123
Manuel: 221, 651
Manuel Antonio: 374

Cortesía de genealogiafamiliar.net

Manuel Ant^{o}: 893
Manuel Jph: 449
Manuela: 73, 220, 395, 459
Marcos: 644
Margarita: 770
Mª Lorensa: 779
Maria: 390, 425, 639, 823, 1246, 1274
Maria Agustina: 288
Maria Ambrosia: 1180
Maria Angela: 662
Maria Antonia: 12
Maria Ant^{a}: 712, 905
Maria Bernarda: 232, 281, 314
Maria Catalina: 889
Maria de el Carmela: 990
Maria del Carmen: 147, 716, 1257
Maria de Lanieve: 345
Maria de Lapas: 362
Maria de las Nieves: 97, 230, 936, 957
Maria de Mercedes: 24
Maria del Rosario: 832
Maria Florenciana: 291
Maria Fran^{ca}: 14, 376, 669, 929, 1112
Maria Ignacia: 269, 363, 909
Maria Ignasia: 1219
Maria Isabel: 252, 302, 460, 1173, 1250
Maria Ign^{a}: 850
Maria Josepha: 388, 1200
Maria Jpha: 136, 770, 960
Maria Juaquina: 147
Maria Margarita: 104
Mariano: 178, 679
Maria Pasquala: 665
Maria Silveria: 1211
Maria Teresa: 1009
Maria Tereza: 433
Maria Ursula: 1253
Martin: 399, 605
Miguel Antonio: 295
Miguel Geronimo: 46
Noverto Antonio: 898
Pablo: 244
Paula: 1178
Pedro: 211, 482
Pedro Joseph: 381
Pedro Nolasco: 828
Pedro Pablo: 287
Petrona: 90, 485
Petrona Paula: 89
Pettrona: 615
Ramon: 43, 1226
Ramona: 164, 666
Raphael: 547
Roque: 562
Rosa: 518, 1281
Santiago: 725
Sebastiana: 78, 81
Serafina: 165
Silveria: 359
Silvestre: 816
Simona: 301

Cortesía de genealogiafamiliar.net

INDICE DE LOS TESTIGOS

Aguirre, Felipe: 93, 184, 186, 253, 268, 273, 283, 305, 306, 311, 312, 313, 315

Alegre, Sevastian: 634

Araujo, Francisco: 446, 465, 467

Araujo, Fran^{co}: 429, 445, 450, 451, 452, 454, 456, 457, 458, 459, 460, 461, 463, 464, 466, 468, 469, 470, 471, 473, 474, 475, 481, 506, 623, 624, 625, 627, 639, 642, 705, 707, 708, 784, 832, 839, 849, 972, 901, 905, 907, 989, 1005, 1008, 1059, 1065, 1066, 1067, 1070, 1071, 1073, 1074, 1075, 1077, 1085, 1086, 1104, 1105, 1106, 1107, 1108, 1109, 1110, 1111, 1112, 1113, 1115, 1116, 1117, 1118, 1119, 1125, 1126, 1127, 1129, 1130, 1131, 1134, 1136, 1137, 1139, 1140, 1141, 1142, 1143, 1144, 1145, 1147, 1148, 1149, 1150, 1153, 1154, 1155, 1156, 1157, 1158, 1159, 1160, 1161, 1163, 1164, 1165, 1166, 1167, 1168, 1169, 1170, 1171, 1172, 1173, 1174, 1175, 1176, 1177, 1178, 1179, 1180, 1181, 1182, 1184, 1185, 1186, 1187, 1188, 1189, 1190, 1191, 1192, 1193, 1194, 1195, 1196, 1197, 1198

Araujo, Gregorio: 448, 449, 733

Araujo, Jph: 936

Araujo, Urbano: 365, 366, 367, 368, 369, 370, 371, 372, 373, 374, 375, 376, 377, 378, 379, 391, 626, 633, 634, 635, 638, 645, 646, 648, 649, 650, 651, 652, 653, 654, 655, 656, 657, 658, 659, 673, 681, 686, 713, 714, 715, 717, 719, 720, 733, 734, 744, 745, 747, 752, 753, 755, 757, 758, 760, 761, 763, 769, 771, 779, 791, 793, 810, 813, 837, 841, 842, 846, 849, 853, 855, 856, 857, 858, 859, 860, 861, 862, 864, 865, 874, 877, 881, 885, 886, 887, 888, 889, 893, 894, 895, 896, 897, 898, 900, 901, 904, 907, 919, 921, 924, 928, 929, 933, 934, 941, 942, 948, 958, 959, 961, 963, 971, 972, 973, 974, 976, 978, 984, 988, 1001, 1005, 1009, 1015, 1021, 1051, 1052, 1054, 1055, 1068, 1069, 1072, 1079, 1119, 1162

Araujo Esquivel Saravia, Urbano: 628

Araujo y Sarabia, Fran^{co}: 484, 544, 545

Araujo y Saravia, Fran^{co}: 477, 478, 510, 538, 541, 602, 603, 626, 629, 633, 636, 637, 640, 653, 682, 697, 702, 722, 766, 782, 786, 838, 843, 874, 925, 966, 1060, 1061, 1103, 1123, 1124, 1133

Araujo y Saravia, Gregorio: 709

Araujo y Saravia, Jph Fran^{co}: 1011, 1027

Araujo y Saravia, Urbano: 712, 966, 1027, 1061

Arriola, Andres: 445

Astrada, Fran^{co}: 674, 694, 706, 707, 721, 724, 730, 732, 782, 796, 804, 805, 811, 813, 814, 816, 818, 875, 909, 935, 1030, 1031, 1034, 1035, 1120, 1138

Astrada, Fran^{co} Xavier: 676, 695, 815

Astrada, Javier: 930

Astrada, Urbano: 772, 775, 783, 1121

Astrada, Xavier: 509, 754, 771, 775, 806, 807, 843, 844, 848, 878, 899, 902, 916, 920, 922, 923, 944, 950, 955, 965, 967, 975, 977, 1004, 1006, 1012, 1013, 1016, 1020, 1022, 1023, 1024, 1026, 1032, 1036, 1038, 1039, 1040, 1041, 1043, 1044, 1047, 1048, 1049

Cortesía de genealogiafamiliar.net

Astrada, Xav^{r}: 872, 980, 991

Ayala, Fran^{co}: 738

Ballejos, Ignacio: 903

Barveran, Fran^{co}: 1062

Barveran, Fran^{co} Xavier: 427, 437, 736

Barveran, Xavier: 380, 1053, 1058, 1063, 1076, 1078

Barreto, Manuel Jph: 472

Beron de Astrada, Fran^{co} Xavier: 702

Cabral, Roque: 455, 690, 1007, 1008, 1080, 1091, 1094, 1095, 1096, 1100, 1102, 1146

Cabral, Roq^{e}: 1081, 1082, 1083, 1084, 1087, 1088, 1089, 1090, 1093, 1097, 1098, 1099, 1101, 1124, 1128, 1131, 1132, 1152

Cena, Ramon: 319, 320, 321, 322, 323, 324, 325, 326, 327, 328, 329, 330, 331, 332, 333, 337, 338, 339, 340, 341, 342, 343, 344, 345, 346, 347, 348, 349, 350, 351, 352, 353, 354, 355, 356, 357, 358, 359, 360, 361, 362, 363, 364, 365, 366, 367, 368, 369, 370, 371, 372, 373, 374, 375, 376, 377, 378, 379, 380, 381, 382, 383, 384, 385, 386, 387, 388, 389, 390, 392, 393, 394, 395, 396, 397, 398, 399, 400, 401, 402, 403, 404, 405, 406, 407, 408, 409, 410, 411, 412, 413, 414, 415, 416, 417, 418, 419, 420, 421, 422, 423, 424, 425, 426, 427, 428, 429, 430, 431, 432, 433, 434, 435, 436, 437, 438, 439, 440, 441, 442, 443

de Alorrado, Fran^{co} Anselmo: 181

de Araujo, Fran^{co}: 362, 404, 405, 406, 407, 408, 409, 410, 411, 412, 413, 414, 415, 416, 417, 418, 419, 420, 421, 422, 423, 424, 425, 426, 462, 476, 483, 488, 489, 493, 498, 499, 501, 516, 528, 529, 549, 558, 572, 586, 641, 664, 992, 1151

de Araujo, Urbano: 756, 845, 932, 957, 960, 962, 990

de Araujo y Astrada, Fran^{co}: 822

de Araujo y Sarabia, Fran^{co}: 485, 486, 494, 503, 556, 560, 561

de Araujo y Saravia, Francisco: 577, 583

de Araujo y Saravia, Fran^{co}: 491, 492, 495, 496, 500, 504, 505, 507, 508, 509, 517, 518, 519, 520, 521, 522, 523, 524, 525, 526, 530, 531, 532, 537, 540, 543, 546, 547, 548, 550, 551, 552, 553, 554, 555, 557, 559, 562, 563, 563, 565, 566, 568, 573, 585, 601, 613, 620, 630, 643, 658, 698, 792, 820, 986, 1068

de Araujo y Saravia, Urbano: 640, 682, 722, 868

de Araujo y Zaravia, Francisco: 490, 513, 527

de Araujo y Zaravia, Fran^{co}: 487, 823

de Arriola, Andres: 446

de Astrada, Fran^{co}: 689, 692, 710, 718, 731

de Astrada, Fran^{co} Xavier: 512, 668, 671, 675, 677, 684, 693, 696, 725, 727, 729, 748, 749, 945

de Astrada, Xavier: 751, 770, 824, 837, 876, 906, 912, 952, 979, 1014

de Cena, Ramon: 1, 2, 3

de la Peña, Fran^{co}: 679

de la Rosa, Jph: 301

Cortesía de genealogiafamiliar.net

de la Rosa, Juan: 672

de la Rosa, Ramon: 300, 690, 695, 713, 716, 758, 764, 776, 777, 778, 781, 783, 785, 794, 895, 964, 1003, 1056

de Saravia, Fran^{co}: 789, 835, 893, 957, 984

de Sena, Ramon: 5, 6, 7, 37, 38, 39, 40, 41, 42, 43, 44, 73, 193, 194, 195, 196, 197, 198, 199, 200, 201, 202, 203, 204, 205, 206, 207, 208, 209

de Veron, Fran^{co} Xavier: 810

de Zena, Ramon: 298

de Saravia, Urbano: 854

Esquivel, Ign^{o}: 1123, 1138

Encinas, Jph: 764

Fernandes, Ignacio: 317, 318, 441, 442, 443, 444, 447, 448, 449, 454, 457, 479, 480, 482, 483, 485, 486, 490, 493, 503, 506, 507, 510, 511, 512, 513, 514, 515, 518, 521, 526, 531, 532, 535, 536, 539, 542, 563, 564, 602, 603, 606, 607, 613, 621, 623, 628, 638, 639, 644, 645, 648, 649, 656, 659, 668, 671, 680, 683, 686, 689, 693, 699, 700, 704, 705, 708, 709, 710, 711, 712, 714, 716, 718, 723, 724, 725, 727, 728, 730, 732, 735, 736, 739, 740, 743, 744, 747, 748, 750, 753, 757, 760, 766, 772, 773, 774, 778, 779, 781, 782, 784, 786, 787, 790, 796, 797, 800, 805, 807, 808, 816, 819, 823, 824, 825, 826, 827, 830, 832, 834, 835, 836, 837, 838, 840, 848, 852, 856, 862, 864, 865, 868, 869, 871, 897, 899, 902, 903, 904, 908, 911, 912, 913, 915, 917, 920, 921, 924, 926, 927, 928, 932, 933, 935, 942, 946, 948, 972, 986, 987, 997, 1010, 1016, 1019, 1024, 1047, 1058, 1128, 1129, 1132, 1135, 1152, 1168, 1171, 1172, 1176, 1178, 1179, 1184

Fernandes, Ign^{o}: 382, 383, 384, 385, 386, 387, 388, 389, 390, 450, 455, 669, 717, 731, 734, 745, 755, 759, 761, 763, 765, 768, 769, 770, 776, 785, 793, 803, 804, 815, 847, 850, 851, 854, 879, 896, 923, 955, 962, 969, 974, 977, 983, 991, 1006, 1023, 1042, 1044, 1048, 1054, 1056, 1057, 1060, 1066, 1069, 1087, 1094, 1121, 1149, 1156

Fernandez, Ignacio: 1, 2, 3, 5, 6, 7, 8, 9, 10, 11, 12, 13, 14, 33, 471, 473, 475, 622, 625, 627, 629, 635, 636, 637, 641, 642, 646, 650, 651, 652, 654, 655, 657, 670, 672, 673, 674, 675, 676, 678, 681, 684, 685, 687, 688, 691, 692, 694, 696, 697, 703, 706, 719, 721, 726, 729, 737, 742, 749, 752, 756, 766, 780, 783, 791, 831, 839, 841, 842, 846, 858, 860, 867, 870, 875, 878, 890, 905, 906, 945, 971, 1025, 1026, 1039, 1059, 1111, 1115, 1117, 1118, 1120, 1126, 1130, 1133, 1136, 1142, 1143, 1147, 1154, 1155, 1157, 1162, 1165, 1166, 1169, 1170, 1174, 1177, 1182, 1187, 1188, 1189, 1190, 1191, 1192, 1193, 1197, 1198

Fernandez, Ign^{o}: 186, 301, 315, 319, 320, 321, 322, 1017, 1040, 1041, 1064, 1065, 1081, 1086, 1098, 1101, 1103, 1104, 1106, 1109, 1113, 1134, 1137, 1141, 1145, 1146, 1151, 1158, 1159, 1160, 1161, 1163, 1164

Fernand^{z}, Ignacio: 460

Fernan^{z}, Ignacio: 502, 720, 728, 857, 916, 949, 951, 952, 953, 954, 958, 960, 963, 964, 965, 967, 970, 973, 975, 976, 979, 981, 996, 998, 999, 1000, 1009, 1013, 1014, 1015, 1020, 1021, 1034, 1046, 1049, 1052, 1053, 1077, 1079, 1100, 1102, 1108, 1116, 1125, 1135, 1186

Fernan^{z}, Ign^{o}: 594, 961, 978, 989, 990, 995, 1001, 1002,

Cortesía de genealogiafamiliar.net

1004, 1011, 1012, 1018, 1022, 1028, 1029, 1030, 1031, 1032,
1033, 1035, 1036, 1037, 1038, 1043, 1045, 1050, 1051, 1055,
1063, 1067, 1071, 1072, 1073, 1074, 1075, 1076, 1078, 1082,
1084, 1088, 1089, 1090, 1091, 1093, 1095, 1096, 1099, 1107,
1110, 1112, 1122, 1127, 1139, 1140, 1144, 1150, 1153, 1167

Fern^{dez}, Ign^{o}: 334, 335, 336, 337, 338, 339, 340, 341, 342, 343,
343, 344, 345, 346, 347, 348, 349, 350, 351, 352, 353, 354,
355, 356, 357, 358, 359, 360, 361,

Fern^{z}, Ignacio: 15, 131, 134, 458, 459, 461, 462, 463, 481,
484, 491, 494, 497, 498, 500, 501, 504, 505, 516, 517, 520,
522, 523, 544, 548, 551, 552, 553, 554, 556, 558, 562, 565,
566, 567, 570, 585, 587, 588, 595, 597, 599, 605, 609, 610,
612, 615, 618, 631, 632, 662, 663, 665, 795, 801, 806, 814,
820, 822, 828, 833, 845, 855, 861, 873, 876, 877, 881, 883,
885, 886, 887, 888, 889, 894, 898, 900, 909, 918, 922, 930,
931, 934, 944, 947, 950, 982, 992, 993, 994, 1173, 1180,
1181, 1196

Fern^{z}, Ign^{o}: 16, 18, 19, 20, 21, 22, 23, 24, 25, 26, 27, 28,
29, 30, 31, 32, 34, 35, 36, 37, 38, 39, 40, 41, 42, 43, 44,
46, 47, 48, 49, 50, 52, 53, 54, 55, 56, 57, 58, 59, 60, 62,
63, 64, 65, 66, 67, 68, 69, 70, 71, 73, 74, 75, 76, 77, 78,
79, 80, 81, 82, 83, 84, 85, 86, 87, 88, 89, 90, 91, 92, 94,
95, 96, 97, 98, 99, 100, 101, 102, 103, 104, 105, 106, 107,
108, 109, 110, 111, 112, 113, 114, 115, 116, 117, 118, 119,
120, 121, 122, 123, 124, 125, 126, 127, 128, 129, 130, 131,
132, 133, 134, 135, 136, 137, 138, 139, 140, 141, 142, 143,
144, 146, 147, 148, 149, 150, 151, 152, 153, 154, 155, 156,
157, 158, 159, 160, 161, 162, 163, 164, 165, 166, 167, 168,
169, 170, 171, 172, 173, 174, 176, 177, 178, 179, 182, 183,
185, 187, 188, 189, 190, 191, 192, 193, 194, 195, 196, 197,
198, 199, 200, 201, 202, 203, 204, 205, 206, 207, 208, 209,
210, 211, 212, 213, 214, 215, 216, 217, 218, 219, 220, 221,
222, 223, 224, 225, 226, 227, 228, 229, 230, 231, 232, 233,
234, 235, 236, 237, 238, 239, 240, 241, 242, 243, 244, 245,
246, 247, 248, 249, 250, 251, 252, 254, 255, 256, 257, 258,
259, 260, 261, 262, 263, 264, 265, 267, 268, 270, 271, 272,
274, 275, 276, 277, 278, 279, 280, 281, 282, 284, 285, 286,
287, 288, 289, 290, 291, 292, 293, 294, 295, 296, 297, 298,
299, 302, 303, 304, 306, 307, 308, 309, 310, 314, 316, 323,
324, 325, 326, 327, 328, 329, 330, 331, 332, 333, 363, 364,
391, 392, 393, 394, 396, 428, 430, 431, 432, 433, 434, 435,
436, 438, 439, 440, 451, 453, 456, 464, 465, 466, 467, 468,
470, 488, 489, 499, 524, 525, 527, 528, 529, 547, 559, 560,
561, 568, 569, 571, 576, 578, 579, 580, 581, 582, 589, 591,
592, 593, 594, 596, 598, 600, 601, 608, 614, 617, 619, 660,
661, 792, 798, 799, 802, 809, 811, 812, 817, 818, 844, 853,
859, 863, 880, 882, 891, 892, 914, 919, 925, 929, 937, 938,
940, 943, 956, 959, 968, 980, 985, 1080, 1083, 1092, 1097,
1105, 1194, 1195

Fern^{z}, Nolasco: 304

Galarsa, Jph: 622, 678, 679

Gomes, Ignacio: 939

Gomes Duran, Santiago: 540

Gomez Fotello, Juan: 300

Gonzales, Ignacio: 452

Gons^{s}, Ignacio: 453

Iturrina, Phelipe Santiago: 472, 474

Cortesía de genealogiafamiliar.net

Iturrino, Phelipe: 624
Jara, Jph: 939
La Rosa, Roq^{e}: 790
Lopes, Fran^{co}: 817
Lugo, Ign^{o}: 299
Martinez, Juan Esteban: 311, 447
Mendes, Joseph: 577, 597, 620, 630, 631, 632, 994
Mendes, Jph: 567, 569, 570, 571, 572, 573, 574, 575, 576, 578, 579, 580, 582, 583, 584, 586, 587, 588, 589, 590, 591, 592, 593, 594, 595, 596, 598, 599, 600, 604, 605, 606, 607, 608, 610, 611, 612, 614, 616, 617, 618, 619, 621, 660, 661, 663, 664, 665, 821, 993
Mendez, Jph: 609
Mend^{z}, Jph: 615
Ojeda, Ignacio: 1135
Orrego, Ramon: 715
Otazu, ...: 302
Peres, Pedro: 469
Ra...on, Felipe: 305
Rios, Antonio: 1085
Rodriguez, Ign^{o}: 313
Rodriguez, Raphael: 444
Salinas, Fran^{co}: 775, 1003
Sanchez, Ignacio: 1007
Sanchez, Ign^{o}: 1064
Sandoval, Ign^{o}: 1070
Sarabia, Fran^{co}: 1092
Saravia, Fran^{co}: 644, 751, 754, 762, 1122
Saravia, Urbano: 677, 767, 803, 851, 908, 927, 997, 998, 999, 1000, 1002, 1057
Sena, Ramon: 8, 9, 10, 11, 12, 13, 14, 15, 16, 18, 19, 20, 21, 22, 23, 24, 25, 26, 27, 28, 29, 30, 31, 32, 33, 34, 35, 36, 46, 47, 48, 49, 50, 52, 53, 54, 55, 56, 57, 58, 59, 60, 62, 63, 64, 65, 66, 67, 68, 69, 70, 71, 74, 75, 76, 77, 78, 79, 80, 81, 82, 83, 84, 85, 86, 87, 88, 89, 90, 91, 92, 93, 94, 95, 96, 97, 98, 99, 100, 101, 102, 103, 104, 105, 106, 107, 108, 109, 110, 111, 112, 113, 114, 115, 116, 117, 118, 119, 120, 121, 123, 124, 125, 126, 127, 128, 129, 130, 131, 132, 133, 134, 135, 136, 137, 138, 139, 140, 141, 142, 143, 144, 146, 147, 148, 149, 150, 151, 152, 153, 154, 155, 156, 157, 158, 159, 160, 161, 162, 163, 164, 165, 166, 167, 168, 169, 170, 171, 172, 173, 174, 176, 177, 178, 179, 182, 183, 185, 187, 188, 189, 190, 191, 192, 211, 212, 213, 214, 215, 216, 217, 218, 219, 220, 221, 222, 223, 224, 225, 226, 227, 228, 229, 230, 231, 232, 233, 234, 235, 236, 237, 238, 239, 240, 241, 242, 243, 244, 245, 246, 247, 248, 249, 250, 251, 252, 253, 254, 255, 256, 257, 258, 259, 260, 261, 262, 263, 264, 265, 267, 268, 269, 270, 271, 272, 273, 274, 275, 276, 277, 278, 279, 280, 281, 282, 283, 284, 285, 286, 287, 289, 289, 290, 291, 292, 293, 294, 295, 296, 297, 303, 307, 308, 309, 310, 312, 314, 315, 317, 318, 334, 335, 336

Cortesía de genealogiafamiliar.net

Toledo, Xavier: 1042

Torres, Jph Mariano: 738

Urbano y Saravia: 956, 996

Vergara, Roq^{e}: 829

Veron, Fran^{co}: 688, 704, 750, 774, 780, 788, 794, 797, 798, 812, 825, 826, 829

Veron, Juan: 985

Veron, Fran^{co} Xavier: 395, 397, 398, 399, 400, 401, 402, 403, 478, 699, 723, 726, 728, 789, 795, 802, 819, 828, 830, 833, 1045

Veron, Xabier: 1033

Veron, Xavier: 497, 662, 703, 739, 740, 742, 765, 777, 787, 799, 800, 801, 808, 809, 821, 831, 834, 836, 840, 847, 850, 851, 863, 869, 870, 871, 875, 879, 880, 882, 890, 891, 892, 911, 913, 915, 917, 918, 926, 931, 937, 938, 940, 941, 946, 949, 951, 953, 954, 956, 968, 969, 970, 981, 982, 987, 988, 995, 1010, 1018, 1019, 1028, 1029, 1037, 1046, 1050

Veron, Xav^{r}: 768, 947

Veron Astrada, Fran^{co} Xavier: 479

Veron Astrada, Xavier: 514

Veron de Astrada, Fran^{co}: 476, 477, 691, 700

Veron de Astrada, Fran^{co} Xavier: 511, 533, 535, 537, 539, 542, 670, 683, 711, 735, 737, 837

Veron de Astrada, Xavier: 515, 536, 643, 685, 687, 698, 743, 943

Veron y Astrada, Fran^{co} Xavier: 538, 541

Veron y Astrada, Xavier: 480, 482, 487, 492, 495, 496, 502, 508, 519, 530, 543, 545, 546, 549, 550, 555, 557, 574, 575, 581, 584, 616, 669

..., Fran^{co} Antonio: 1183

..., Pedro: 1183

..., Urbano: 883

Cortesía de genealogiafamiliar.net

INDICE GENERAL

BL2

Cortesía de genealogiafamiliar.net

INDICE DE BAUTIZADOS

Acosta
Maria Jpha de: 1529

Acosta Miño
Maria Margarita: 1339

Acosta Ramirez
Maria Luisa: 1345

Acosta y Ballexos
Maria Petrona: 1747

Acosta y Gallardo
Jph Isidro de: 1881

Acosta y Gauna
Pedro Jph de: 2037

Acosta y Mesa
Maria Dominga: 1337

Acosta y Perez
Juan Miguel: 1745
Feliciano de: 2281

Acosta y Portillo
Pedro Jph: 2079

Aguilar
Juan Vizente: 1828

Aguilar y Correa
Juan Bentura: 1873

Aguilar y Pavon
Maria Petrona: 1811

Aguilar y Sanchez
Benito: 1965

Aguirre
Franco Estevan: 2513

Aguirre Miño
Miguel: 1329

Aguirre y Acosta
Maria de la Cruz de: 1856
Maria Isidora: 2413

Aguirre y Gomez
Jph Gavriel: 2465

Aguirre y Mendoza
Maria Ignacia: 2105

Aguirre y Rodriguez
Pedro Jph: 2155

Aguirre y Rodrigz
Maria Luisa: 1504
Pedro Pablo: 1520

Aguirre y Romero
Antonio de: 1593

Alarcon y Aguirre
Anna: 1812
Pedro Pablo: 2450

Alarcon y Age
Jph del Rosario: 1457

Alarcon y Gomez
Juan Vizente: 2573

Alarcon y Romero
Petrona: 1861

Albarez y Ramirez
Maria Ignacia: 1499

Alcaras y Gonsales
Melchor: 1443

Alcaraz
Jph del Rosario: 2312

Alcaraz y Gomez
Miguel del Rosario: 2275

Alcaraz y Ojeda
Marcelo: 1800
Maria Jpha: 2382

Aldana y Enzinas
Lazaro: 1721

Alegre
Maria Geronima: 2159
Marie Isavel: 1494
Mauricio: 2549
Nicolas Mariano: 1980

Alegre y Acosta
Franca Anta: 2309
Maria Geronima: 1683

Alegre y Alfonso
Juan Andres: 2319

Alegre y Caseres
Luisa: 1930

Alegre y Gonzalez
Leon: 1829
Maria Blasia: 2439

Alegre y Osuna
Cipriana: 1582
Sebastiana: 2216

Alegre y Sanchez
Franca Antonia: 1492

Alegre y Sosa
Maria Clara: 2304

Alegre y Velasco
Jpha Isavel: 2390

Alfonso
Agustin: 2246

Alfonso Ballexos
Manuel Antonio: 1358

Alfonso Mendez
Miguel: 1354

Alfonso Venites
Ignacio: 1323

Alfonso y Aranda
Bartola: 1655

Alfonso y Ballexos
Pedro Pablo: 1749

Cortesía de genealogiafamiliar.net

Alfonso y Mendez
Benito: 2510
Manuel Antonio: 1906

Almiron
Agustin de: 2354
Juana de: 2194

Almiron Gutierrez
Maria Margarita: 1284

Almiron y Falcon
Dionisio: 1514

Almiron y Gomez
Juan Bentura: 2158
Manuel : 1698
Maria Mercedes: 2544

Almiron y Gutierrez
Anna: 2291
Maria Jpha: 1552

Almiron y Lopez
Franco: 2079

Almiron y Sanchez
Juan Jph: 2323
Juana de: 1597

Almiron y Segovia
Carlos: 2115
Maria Juliana: 1291

Almiron y Sosa
Ramona de: 1490

Almonazi
Fernando de: 2477

Alvarado y Ramirez
Franca Antonia de: 2352

Alverday y Lopez
Pedro: 2464

Alvarez y Bargas
Franco: 1412

Alvarez y Bargas
Franco: 1715

Alvarez y Fernandez
Gregorio Antonio: 2334
Juan Alverto: 1613

Alvarez y Ramirez
Juana Maria: 1924
Pedro Ignacio: 2458

Alvarracin y Cervallo
Ramon: 2121

Amarilla
Paula: 2537
Vigente: 2536

Amaya y Orrego
Jph: 1796

Andara y Enzinas
Juan Jph: 2373

Aquino y Esquivel
Franco Antonio: 1561

Juan Silvestre: 2192

Araujo y Brun
Manuel Mathias: 2072

Araujo Y Sanchez
Melchor: 2034

Arias y Fernandez
Pedro Pasqual: 2181

Armada
Juana Isavel: 2008

Arriola
Juan Silverio de: 2366
Maria Antonia: 2077

Arriola Rodriguez
Sevastian: 1361

Arriola Sandoval
Maria: 1324

Arriola y Maydana
Franca Xaviera: 1540

Arriola y Sandoval
Juan Vizente: 2478
Maria de la Cruz: 1865

Arze y Mesa
Juan Andres: 2311

Atayde y Amaro
Antonia de: 1623

Ayala
Martina: 2011

Ayala y Barbosa
Juan de la Cruz: 1564

Ayala y Martinez
Juana: 2496

Ayala y Mesa
Juan Thomas: 2428

Azevedo
Juan Florencio: 2004

Azevedo e Infran
Jph Justo: 2452

Azevedo y Barrios
Maria del Carmen: 1957

Azevedo y Diez
Franco Xavier: 1769
Sebastian de: 2353

Azevedo y Escovar
Juan Franco: 2350

Azevedo y Lopez
Maria Ambrosia: 1737

Balcazar y Alfonso
Maria Isavel: 2203

Balcazar y Gonzalez
Phelipa: 1891

Balenzuela Y castillo
Miguel Geronimo: 1987

Cortesía de genealogiafamiliar.net

Balenzuela y Diez
Jph del Rosario: 2273

Balenzuela y Sosa
Juana: 2143

Ballejos y Peloso
Maria Bartola: 1342

Ballexos
Maria Jpha: 2318

Ballexos y Alcaraz
Juan Antonio: 2486

Ballexos y Alegre
Maria del Rosario: 2168

Ballexos y Canteros
Juan Thomas: 1483
Maria Eugenia: 2344
Nicolas: 1846
Pedro Jph: 2122

Ballexos y Encinas
Bernardo: 1801

Ballexos y Galarza
Maria de la Candelaria: 1496
Maria Franca: 1940

Ballexos y Lugo
Pedro: 1768

Ballexos y Melgarejo
Juana Celestina: 1639

Ballexos y Rodriguez
Thomas: 2394

Ballexos y Soto
Jph Venancio: 1748

Ballexos y Villanueva
Maria Chatalina: 1575

Banegas y Ramirez
Juan Andres: 2016

Bargas
Maria del Rosario: 2392

Bargas de Izfran
Antonia Florencia: 1643

Bargas y Alvarez
Maria Isavel: 2112

Bargas y Frutos
Maria Florinda: 2379

Bargas y Lovera
Jph Ignacio: 1500

Bargas y Melgarejo
Juan Jph: 2180

Bargas y Sanchez
Tomasa: 1441

Barveran y Galarza
Franco Paula: 1746

Barreto y Gonzalez
Maria Antonia: 2259

Barreto y Lopez
Jph Mariano: 2064
Juana Ines: 1960

Barrios
Manuela: 2483
Maria Petrona: 2441

Barrios y Ballejos
Ignacio Fernando: 1355

Barrios y Ballexos
Juana: 2113

Barrios y Miño
Jph Ignacio: 2001

Barrios y Orrego
Maria: 1978

Barrios y Rios
Sebastian : 1760

Barrios y Riquel
Maria Margarita: 1851

Barrioz y Gomez
Pasquala: 1728

Basualdo y Enzinas
Bartola: 2372
Juan Antonio: 1584

Bazquez y Breguñez
Martiniano: 2308

Bazquez y Pintos
Justo: 1619
Maria Bernarda: 1964
Theodoro: 2397

Benitez
Juana: 2528
Pedro Nolasco: 2365
Rosalia: 2527

Benitez Rodriguez
Phe Santiago: 1331

Benitez y Casajus
Maria Franca Agueda: 1838

Benitez y Coseres
Ramona: 2387

Benitez y de Acosta
Juan Gregorio: 2412

Benitez y Gonzalez
Anna: 1945
Martin: 2274

Benitez y Lopez
Hilario: 1896

Benitez y Luzero
Jph Antonio: 2090

Benitez y Oviedo
Juan Bpta: 2535

Benitez y Sanchez
Manuel Antonio: 2558

Cortesía de genealogiafamiliar.net

Benitez y Silva
Juana Maria: 1591

Berdun y Godoy
Manuel Antonio: 2493

Bergara y Martinez
Maria Franca: 1676
Martin: 2521

Bergara y Porras
Juan de la Cruz: 1571
Maria del Carmen: 2466

Blanco
Dominga: 2561
Franca Antonia: 1923
Maria del Rosario: 1789

Blanco y Falcon
Juan Thomas: 2331
Maria Franca: 1951

Borda y Benitez
Miguel Geronimo: 2271

Borjes y Riquelme
Juan Manuel: 1729

Botello y Chaves
Maria Clara: 1984

Brabo y Areco
Ramon: 1704

Bravo
Isidro: 1886

Bravo y Esquivel
Theodoro: 2307

Bravo y Hermosilla
Manuel: 1703

Bravo y Remirez
Juan Vizente: 2223

Cabral y Baez
Antonio: 1390

Cano y Pera
Juan Vizente: 2021

Canteros
Juan Jph: 2391

Canteros de Irrazaval
Blas: 2054

Canteros Irrasabal
Agustina: 1326

Canteros y Ayala
Pasqual: 1908

Canteros y Mendoza
Juan: 2506

Canteros y Miño
Anna: 2369

Cañete
Claudio Antonio: 1882

Caravallo y Acosta
Jph Manuel: 1733

Carballo Paniagua
Gregoria: 1346

Cardoso y Gonzalez
Manuela: 2451

Cariaga y Villanueva
Jph Antonio: 2135

Carmona y Ballexos
Phelipa: 1862

Casco y Blanco
Juan Florencio: 1979

Casco y Monzon
Maria: 1550

Casco y Nis
Maria Feliciana: 2156

Casco y Ramirez
Juan Silverio: 2459

Caseres
Feliciana: 1590

Caseres y Almiron
Franco Antonio: 2266
Juan Bpta: 1744

Caseres y Escovar
Maria Antonia: 1973

Caseres y Fernandez
Manuel: 2402

Caseres y Fernz
Maria de la Concepcion: 1495

Caseres y Molina
Maria del Carmen: 1612

Castillo
Maria Pasquala: 1902
Miguel: 1787

Cavallero y Vera
Phepe Santiago: 1848

Cavañas y Soto
Juan Manuel : 1890

Cavral
Juan Paulino: 2504
Maria Margarita: 1489
Pasquala: 2420

Cavral y Araujo
Maria del Carmen: 1618

Cavral y Baez
Santiago: 1615

Cavrera de Insaurralde
Manuel: 1735

Cavrera e Insaurralde
Mariano del Carmen: 2214

Cavrera y Cruz
Juan: 1484
Maria: 2149

Cegovia y Encinas
Maria Antonia: 1303

Cortesía de genealogiafamiliar.net

Ceniguier y Lescano
Maria Dominga: 1344

Centurion y Ballexos
Florencio: 1674
Pedro Jph: 2406

Colman y Pavon
Maria Gregoria: 2153

Comisario y Esquivel
Jpha Mariana: 1497

Contreras y Ballos
Maria Chatalina: 1488

Contreras y Roman
Alverto: 2133
Monica: 1565

Coronel y Sena
Estefania: 2244
Manuel Ignacio: 1626

Correa y Ramirez
Franco de Paula: 1480
Placido: 2063

Correa y Aranda
Maria Antonia: 2134

Correa Caravallo-
Hermenegildo: 1525

Coseres y Casco
Juan Jph: 2476

Coseres y Encinas
Pasquala: 2264

Cossio Samudio
Simon Jph: 1422

Cristaldo y Alfonso
Angela Maria: 1714
Juan Thomas: 2395

Cruz Obelar
Mariano: 1311

Cruz y Encinas
Maria Franca de la: 2317
Miguel Geronimo de la: 1690

Cruz y Maciel
Maria Paula de la: 1477
Miguel Geronimo: 2176

Cruz y Ocampos
Clemente de la: 1858

Cruz y Pucheta
Leon de la: 1411

Cruz y Sosa
Juan Pablo de la: 2059

Custidiano e Irala
Juan: 2197

Custidiano y Mendez
Jph Antonio: 2060

Chaves
Sebastian: 2375

Chaves Medina
Pedro Pablo: 1460

Chaves Romero
Blas: 1370

Chaves y Molina
Manuel Jph: 2278

Chaves y Ramirez
Juan Domingo: 1399
Juan Franco: 1992

Christeldo y Sotelo
Andres: 1433

Delgado e Ibarra
Agustin: 2243

Delgado y Barrios
Pedro Pablo: 1758

Delgado y Bernal
Petrona Paula: 1763

Delgado y Encinas
Maria Ilaria: 2050

Delgado y Ensinas
Pedro Nolasco: 1301

Delgado y Monzon
Roque: 2429

Delgado y Samaniego
Maria Ilaria: 2398

Delgado y Sosa
Maria Chathalina: 1469

Delgado y Soto
Leon: 2393
Maria Pasquala: 1819

Delgado y Vermal
Maria Florenciana: 2380

Diez
Benito: 2140

Diaz Britos
Maria del Carmen: 1387

Diaz Escalante
Marcos: 1352

Diaz Moreno y Gonzalez
Manuel Bonifacio: 2471

Diaz Savala
Pasquala: 1357

Diaz y Escalante
Manuela: 2141

Diaz y Montiel
Sebastian: 2010

Diaz y Sosa
Gregorio: 2071

Cortesía de genealogiafamiliar.net

Dominguez Esquivel
Juan Lorenzo: 1368

Dominguez y Alegre
Pedro Pasqual:2089

Dominguez y Escano
Maria Antonia: 2006

Dominguez y Ojeda
Maria del Carmen: 2164
Maria Florenciana: 1667

Dominguez y Romero
Juan Jph: 1600

Duran y Enrrique
Maria Mercedes: 2516

Duran y Figueroa
Baleriana: 1766

Duran y Sanchez
Manuela Luisa: 1892

Dure
Manuel Antonio: 2279

Dure y Galarza
Bonifacio: 2167
Manuela Serafina: 1579

Dure y Ximenez
Maria Juliana: 2268

Echeverria y Delgado
Antonia Fenenciana: 1425

Encinas
Maria Xaviera: 1563

Encinas y Benitez
Juan Andres: 1707

Encinas y Espinosa
Antonia: 1502

Encinas y Perez
Maria Feliciana: 1560

Encinas y Portillo
Maria Gregoria: 2517

Enrrique
Maria Ambrosia: 1473

Enrrique y Gomez
Maria Franca: 2559

Enrrique y Zarate
Franco Ignacio: 2231

Ensinas
Pasquala: 1507

Ensinas y Villalva
Juan Bentura: 1381

Enrrique y Benitez
Maria Margarita: 1857

Enzinas y Colman
Manuel Antonio: 2368

Enzinas y Espinosa
Jph Ramon: 2410

Enzinas y Perez
Petrona: 2052

Enzinas y Pozo
Domingo: 2035

Enziso y Godoy
Juan Vizente: 1877

Escalante
Bonifacio: 2100

Escalante Mendez
Domingo: 1319

Escalante Torres
Maria Geronima: 1310

Escalante y Martinez
Maria Petrona: 1933

Escalante y Torres
Miguel Geronimo: 2138
Nicolas: 1610

Escovar
Bernardo: 2093

Espindula
Maria Geronima: 2175

Espinosa
Ramon: 2547
Sinforosa de: 2104

Espinosa Leyes
Maria Antonia: 1366

Espinosa y Canteros
Maria Gregoria: 2012

Espinosa y Cardoso
Thomas: 2552

Espinosa y Medina
Juan Martin: 2481

Espinosa y Mendez
Maria Jpha: 1459

Esquivel Romero
Franco Placido: 1379

Esquivel y Fernandez
Juan Vizente: 2027

Esquivel y Romero
Marcos: 2133

Esquivel y Vega
Miguel Geronimo: 1866

Estigarrivia
Juan Gregorio de: 2414

Falcon
Juan Esteven: 2342
Margarita: 1937
Maria Antonia: 1587

Falcon Blanco
Ignacia: 1395

Falcon y Bellexos
Andres: 2314
Juan Martin: 1804

Cortesía de genealogiafamiliar.net

Falcon y Blanco
Maria Petrona: 2049

Falcon y Riquelme
Antonia Rosa: 2295

Falcon y Sanchez
Fran^co Ignacio: 2260
Maria Pascuala: 1830

Falcon y Sosa
Jph Mariano: 2200
Man^l Domingo: 1485

Falcon y Ximenez
Maria Saviera: 1823

Fernandez
Luis: 2202
Silveria: 2340

Fernandez Baez
Maria Magdalena: 1376

Fernandez Martinez
Catalina: 1447

Fernandez y Almiron
Maria Rosa: 2046

Fernandez y Alvarez
Juan de la Cruz: 2162

Fernandez y Baez
Simona: 1772

Fernandez Y ballexos
Sebastian: 2186

Fernandez y Barrios
Fran^co de Paula: 2086
Juana Maria: 1967

Fernandez Blanco y Aguirre
y Abendaño
Fran^ca de Paula: 1910
Maria del Rosario: 1910
Vizenta: 1910

Fernandez y Carbajal
Maria Ignacia: 1629

Fernandez y Carvajal
Juan Bap^ta: 2335

Fernandez y Lopez
Fran^co Antonio: 1905
Jph Antonio: 1466
Juan Ignacio: 2361
Manuel Antonio: 2074

Fernandez y Martinez
Pablo Antonio: 2087

Fernandez y Nuñez
Cayetana: 1955

Fernandez y Payva
Juana Maria: 2520

Fernandez y Rodriguez
Anna: 1631
Pedro Nolasco: 2359

Fernandez y Salazar
Andres: 2313

Fernandez y Sena
Bernardo: 2094

Fernandez y Sosa
Juan Agustin: 2362

Fern^z y Barrios
Jph Melchor: 1444

Fern^z y Cuenca
Miguel Geronimo: 2553

Fern^z y Frutos
Jph Fran^co: 1577

Fern^z y Silva
Jph Baltasar: 1738

Ferreyra y Alcarez
Pasqual: 1486
Refaela: 2431

Figueroa Miño
Isidora: 1306

Figueroa y Gonzalez
Maria Clara: 2070

Figueroa y Miño
Silveria: 1548

Figueroa y Sanchez
Maria del Carmen: 1774

Florentin y Diaz
Maria ...: 2543
Maria Magdalena: 1833

Flores
Maria Isavel: 2227
Juan: 1731
Pedro: 1887

Flores y Alegre
Juan Manuel: 2421

Flores y Ledesma
Ramon: 1797

Flores y Legsano
Juan Fran^co: 2019

Flores y Sausedo
Juan Tomas: 1410

Frias y Contreras
Agustina Rosa: 2444
Mariano: 1538

Frutos y Contreras
Maria Margarita: 2263

Frutos y Lugo
Fran^co: 1487

Frutos y Mesa
Jph del Carmen: 2523
Manuel Antonio: 1810

Frutos y Orrego
Clara: 1792
Maria Fran^ca: 2269

Cortesía de genealogiafamiliar.net

Frutos y Pavon
Juan Jph: 2250

Frutos Zenturion
Juana: 1364

Galarsa y Rios
Maria del Rosario: 1417

Galarza
Juan Jph: 1786

Galarza y Coseres
Mariano: 2026

Galarza y Duran
Silvestre: 1730

Galarza y Obregon
Pasqual Baylon: 1574
Pedro Pablo: 2383

Galarza y Rios
Agustina Rosa: 2245

Galvan y Cavral
Franco Antonio Elias: 1941

Gallardo y Falcon
Maria Rafaela: 1826

Gallardo y Quintana
Juan Manuel: 1922
Pasquala Bernda: 1359

Gaona y Bazquez
Ramona: 1596

Garay y Espinosa
Dionisio: 1919
Juana: 2440

Garcia
Florencio: 2288

Garcia de Cosio y Zamudio
Eusevio Mariano: 2007

Garcia y Acosta
Juana Rosa: 2017

Garcia y Mesa
Maria del Carmen: 1794

Garmendi y Cereaga
Maria de la Concepcion: 2512

Gauna y Aranda
Manuel Antonio: 2488

Gauna y Esquivel
Juan Vizente: 2443

Gauna y Ojeda
Franco Solano: 2283
Juan Ignacio: 1831
Victoriano: 1603

Gauna y Peloso
Juana Maria: 2129

Gauna y Sanchez
Franca: 1753
Maria Isavel: 2270

Gauna y Sotelo
Juan Thomas: 2224
Paula: 2508

Gauto Alegre
Franco Antonio: 1373

Gauto y Gomez
Bernardo: 2032

Giles y Almiron
Antonio Luis: 1415

Gimenes y Cardoso
Juan Thomas: 1455

Godoy
Franco: 1562
Maria Margarita: 2045

Godoy Velasco
Maria Florenziana: 1397

Godoy Villalva
Antonio: 1307

Godoy y Aguirre
Roque: 1670

Godoy y Caseres
Jph Franco: 2080

Godoy y Contreras
Juan Pasqual: 1852

Godoy y Delgado
Juan Matheo: 1668

Godoy y Encinas
Juana Ignacia: 1841

Godoy y Enzinas
Antonia Rosa: 2470
Ramon: 2248

Godoy y Gomez
Juan Vicente: 1498

Godoy y Leyes
Santiago: 1642

Godoy y Lopez
Pedro Nolasco: 2364

Godoy y Maciel
Juan Eusevio: 2539

Godoy y Montiel
Jph Ignacio: 2408

Godoy y Oxeda
Maria Jpha: 1309

Godoy y Sosa
Franca: 2298

Godoy y Velasco
Franca Antonia: 1855

Godoy y Villalva
Juana Maria: 1817

Godoy y Villoldo
Maria Catalina: 2165

Goitia y Casajus
Maria Jpha Bernardina: 1576

Cortesía de genealogiafamiliar.net

Gomez
Bernarda: 1806
Lorenza: 2454
Maria Lorenza: 1956
Maria Paula: 1932
Sevastian: 2357
Vizente: 2407
...nia: 2437

Gomez Botello y Soto
Maria Margarita: 1656

Gomez de Mesa y Valenzuela
Antonio: 1903

Gomez de Velasco y Zespedes
Phelipe Santiago: 1926

Gomez Esquivel
Pedro: 1328

Gomez Ramirez
Manuel: 1380

Gomez Zenturion
Maria Jpha: 1543

Gomez y Azevedo
Maria Isavel: 2128
...: 1509

Gomez y Battista
Pedro: 1931

Gomez y Esquivel
Eugenio: 1835
Maria Franca: 2416

Gomez y Gonzalez
Jph Ignacio: 2126

Gomez y Molina
Maria Bernarda: 1578

Gomez y Portillo
Juan de la Cruz: 1533
Maria Isavel: 1532

Gomez y Ramirez
Manuel de la Cruz: 2033

Gomez y Rodriguez
Juana Isavel: 2057
Pedro Nolasco: 1451

Gomez y Romero
Domingo: 1439
Lorenza: 2042
Maria Jpha: 2461

Gomez y Sandoval
Maria: 1588

Gomez Y Ruiz Diaz
Panteleon: 2130

Gomez y Sena
Juan: 2137
Pedro: 2136

Gomez y Villanueva
Juan Gregorio: 2424

Gomez y Zenturion
Eugenio: 2306

Gonsales Toro
Franco Xavier: 1434

Gonzalez
Juan Franco: 1784
Maria Ignacia: 1393
Maria Santa: 1999

Gonzalez Cardoso
Jorge: 1316

Gonzalez Orrego
Isidro: 1347

Gonzalez Rios
Maria Jpha: 1374

Gonzalez y Alfonso
Antonia Rosa: 2075
Juan Manuel: 1736
Juan Vicente: 2468

Gonzalez y Almonazi
Pedro Antonio: 2031

Gonzalez y Ballexos
Maria Catalina: 2297

Gonzalez y Benitez
Maria Antonia: 1917

Gonzalez y Bustos
Jph del Rosario: 1679
Julian: 2480

Gonzalez y Cardoso
Jpha Isavel: 2446

Gonzalez y de Almiron
Juana Isavel: 1530

Gonzalez y Fernandez
Gregorio: 2385
Juana Paula: 2507
Melchora: 1739

Gonzalez y Leyes
Maria Teresa: 2526

Gonzalez y Medina
Ramon de la Rosa: 1971

Gonzalez y Montiel
Maria: 1555

Gonzalez y Orrego
Benito: 1611
Lorenzo: 1953

Gonzalez y Rios
Maria Juana: 1889

Gonzalez y Rodriguez
Maria Rosalia: 1870

Gonzalez y Romero
Jph Luis: 1637
Maria Bernarda: 2242

Gonzalez y Segovia
Maria Silvenia: 2195

Cortesía de genealogiafamiliar.net

Gonzalez y Sotelo
Marcelino: 1925

Gonzalez y Soto
Jph Ignacio: 1706
Maria Isabel: 2025

Gonzalez y Valenzuela
Maria Serafina: 2355

Goytia y Casajus
Juan Manuel Nepomuceno: 2187

Gutierres y Gonsales
Gregoria: 1440

Gutierrez
Maria Geronima: 2310

Gutierrez y Escalante
Serafina: 2041
...dro: 1547

Gutierrez y Fernandez
Maria Mercedes: 1975

Ibarra y Monzon
Maria de las Nieves: 2225

Ibarra y Ramirez
Juan Florencio: 1708

Ibarra y Romero:
Julian: 2388
Thomas: 1779

Insaurralde
Juan Ignacio: 2013
Manuel Asencio: 2473

Insaurralde y Romero
Maria Theodora: 1472

Inzaurralde
Juan de la Cruz: 2157

Irala y Vega
Pedro Pasqual: 2518

Jara y Rodriguez
Maria Blasia: 2363

Jurado y Torres
Bartola: 1408

Lagraña y Zamudio
Jph Romualdo: 2371

Leserrain y Pera
Marcos: 1325

Lasaurrain y Pera
Maria Mercedes: 1994

Legal y Cayral
Fran^co Antonio: 1551
Maria Jpha Demetria: 2327

Ledesma y Godoy
Ramon de la Rosa: 1970

Ledesma y Obiedo
Roque: 1649

Leguisamo y Chamorro
Domingo: 1420

Leguisamon
Fran^co Ignacio: 2284

Leguisamon y Lopez
Antonio: 1981

Lencina y Alegre
Pasqual: 2029

Lencinas y Alegre
Maria Gregoria: 2351

Lencinas y Portillo
Juan de la Cruz: 1864

Lenzinas y Bellexos
Isidro: 1876

Lenzinas y Portillo
Maria Margarita: 1292

Lescano y Benites
Fevian: 1449
Sevastian: 1449

Lescano y Benitez
Maria del Carmen: 1983

Lescano y Encinas
Hilario: 1771

Lescano y Villalva
Paula: 1566

Lescano
Juan Vizente: 2436
Maria Isavel: 2423

Leyva
Asensia: 2562

Leyva y Delgado
Melchora: 2002

Lopes e Ibarra
Gregorio: 1427

Lopez
Feliciana: 2339
Juana: 2118
Lorenzo: 2117
Maria Paula: 2154
Pasqual: 1573

Lopez Quiros
Anttonino: 1338

Lopez e Ibarra
Juan Antonio: 1901

Lopez y Balcazar
Marzelo: 1898

Lopez y Ballexos
Juan Antonio: 1907

Lopez y Correa
Juan Agustin: 2545

Lopez y Galarza
Juan de la Cruz: 1868

Cortesía de genealogiafamiliar.net

Lopez y Gomez
Joh: 2320
Maria Antonia: 2254

Lopez y Maciel
Maria Mercedes: 1972

Lopez y Maldonado
Dominga: 1700

Lopez y Rojas
Juan Bap^ta: 2015

Lopez y Romero
Antonia: 2442

Lopez y Sanchez
Polonia: 2367
Victoria: 2030

Lopez y Soto
Maria del Transito: 2290

Lovato y Cruz
Juan Fran^co: 1669

Lugo Rios
Fran^ca: 1334

Lugo y Rios
Juana: 1614

Luque
Maria Paula: 1900

Luque y Alegre
Juan de la Cruz: 1559

Lusero y Alberracin
Sebastiana: 1778

Lusero y Alvarracin
Bonifacia: 1407

Luzero y Alvarracin
Margarita: 2566

Luzero y Godoy
Anna: 1943
Justo: 2530

Machuca Monsalvo
Juan Ignacio: 1396

Machuca y Bergara
Pedro Antonio: 1442

Machuca y Lugo
Juan Silverio: 2125

Machuca y Monsalvo
Jph del Carmen: 2215

Machuca y Vergara
Fran^co Xavier: 1720, 2338

Maciel
Maria Cathalina: 2347
Maria Jacinta: 2532
Rosalia: 2184

Maciel y Cavral
Juan Vizente: 1942

Maciel y Coseres
Ramona: 1822
Rosa: 2564

Maciel y Gauna
Fran^co: 2277
Juan: 1780

Maciel y Martinez
Ramon: 1991

Maciel y Montenegro
Antonia Rosa: 2491
Maria Rita: 2047
Vizente: 1523

Maldonado y Alfonso
Maria del Carmen: 2524
Maria Ignacia: 2036

Maldonado y Espinosa
Anna: 1632

Malipo y Gonzalez
Maria Bernarda: 1685

Martin y Monzon
Maria de la Cruz: 1604

Martinez
Cecilio Ignacio: 2199
Maria Manuela: 1915
Maria Margarita: 1912
Simona Antonia: 2563

Martinez Delgado
Maria Pasquala: 1286

Martinez e Idalgo
Fran^co: 1456
Jph Cayetano: 2234

Martinez y de Almiron
Rosa: 1678

Martinez y Diaz
Maria Luisa: 2257

Martinez y Lopez
Juan de la Cruz: 2083

Martinez y Monzon
Juan: 2068

Martinez y Nis
Fran^co Antonio: 1558
Maria de la Cruz: 2463

Martinez y Vogarin
Carlos Jph: 2292

Mart^z y Bogarin
Fran^ca Antonia Segunda: 1583

Mart^z y Villanueve
Fran^co Xavier: 2217

Mas y Dias
Juan Pablo: 2501

Mas y Paz
Jph de la Cruz: 1850

Maydana y Bellevos
Juan Domingo: 1501

Cortesía de genealogiafamiliar.net

Maria Isavel: 1879
Maria Petrona: 2502

Maydana y Cardoso
Franca: 2328

Maydana y Espinosa
Juan Jph: 1599
Maria Ignacia: 1869
Maria Teresa: 2457
Nicolas: 2000
Pedro Nolasco: 1516

Maydana y Rios
Maria Isavel: 2430

Maydana y Sosa
Maria Bentura: 1513

Mazl y Fernandez
Dominga: 1403

Medina
Leonisa: 2222
Leonisio: 2127

Medina Cavral
Theresa: 1458

Medina y Alfonso
Pedro: 1556

Medina y Ballexos
Ignacio: 2178
Luis: 2324
Maria del Rosario: 2374
Rosa: 1821

Medina y Cavral
Maria Jacoba: 1883

Medina y Perez
Hilaria: 2210

Medina y Sauzedo
Juan Luis: 1723
Miguel Geronimo: 2358

Medina y ...
Juana Isavel: 1693

Melgarejo
Isavel: 2303
Marcos: 2142
Maria Ignacia: 1553

Melgarexo y Gomez
Juan Noverto: 1716

Mendez
Franco de Paula: 1913
Miguel Geronimo: 1372
Rosa: 2551

Mendez y Gomez
Juan del Carmen: 1938

Mendez y Romero
Santiago: 2533

Mendez y Sanchez
Maria Isabel: 1664
Maria Jpha: 2467

Mendoza
Maria Franca: 2255

Merino y Montenegro
Maria Hipolita: 1343

Mesa y Arze
Juan Hermenegildo: 1522

Mesa y Espinosa
Lucas: 2300
Maria Jpha: 1537

Mesa y Garcia
Maria Isavel de: 2206

Mesa y Portillo
Maria Florenciana: 1997
Maria Gregoria de: 2411
Maria Margarita: 1288

Mesa y Quintana
Juana Franca: 1416
Juan Bpta: 2346
Nicolasa de: 1711

Mesa y Romero
Anna de: 1474
Juana Maria de: 2171

Mesa y Urbina
Merzela: 1528

Mesa y Villanueva
Maria Franca de: 2218

Miño y Enrriquez
Joseph Santos: 1299

Miño y Segovia
Felis Santiago: 1658
Margarita: 2400

Miranda
Bernarda: 1793

Molina Perez
Maria Catelina: 1322

Molina y Gutierres
Maria Ursula: 1430

Molina y Perez
Bernardino: 1712
Juan Bpta: 2415

Molina y Zeniquiel
Andres: 2172

Monson y Falcon
Juan Thomas: 1419
Theresa: 1424

Monson y Gudiño
Maria Juana: 1298

Monson y Lopez
Juana: 2396

Montiel
Juan Esteban: 1378
Thomas: 2073

Cortesía de genealogiafamiliar.net

Montiel y Gomez
Maria Mercedes: 1662

Montiel y Osuna
Dionisio: 2208
Feliciana: 1836

Monson y Sotelo
Pedro Pablo: 1423

Monzon
Pedro Antonio: 2531

Monzon e Irrazaval
Maria del Carmen: 2453

Monzon y Aguirre
Lorenzo: 1995

Monzon y Ballexos
Petrona: 2204

Monzon y Gomez
Jph del Rosario: 2272

Monzon y Segovia
Catalina: 1549
Fran^co: 1521
Juan Vizente: 2173
Maria Agustina: 2540

Monzon y Sotelo
Miguel Angel: 1832

Morales Senturion
Manuel: 1349

Morales y Medina
Rosa: 2219

Morales y Santuchos
Jpha Antonia: 2081
Maria Innocencia: 2565

Morales y Soler
Maria Fran^ca: 1717
Silveria: 2555

Morales y Sotelo
Delfina: 2193

Moreira Godoy
Bernarda: 1446

Moreyra y Ballexos
Andres: 2048

Moreyra y Godoy
Luis: 1966
Maria Fran^ca: 2554

Moreno
Maria Antonia: 2166

Moreno y Ballexos
Manuel: 1470
Petrona: 1990

Mosqueda
Pedro Jph: 2170

Mosqueda y Alfonso
Maria Mag^a: 1404

Murrada y Cuence
Jph del Rosario: 2519

Murrada y Ojeda
Maria Venancia: 1884

Narbaez y Lopez
Maria del Carmen: 1976

Navarro y Mendez
Juan Asensio: 2435

Navarro y Sena
Bartholo: 1863

Nis
Isidro: 1572

Nis y Escovar
Venato: 2316

Nis y Santos
Maria Antonia: 1770

Nuñes e Iberra
Maria Marg^ta: 1461

Nuñez de Ibarra
Manuel Antonio: 2494
Maria del Carmen: 1939

Nuñez y Aguilar
Maria Gregoria: 2315

Nuñez y Ballexos
Juan Andres: 2023

Nuñez y Burgos
Juana: 1775

Nuñez y Diaz
Maria del Carmen: 2043

Nuñez y Escalante
Feliciano: 2096

Nuñez y Encinas
Antonio: 1921
Ramona Isavel: 2541

Nuñez y Esquivel
Maria Rosa: 2542

Nuñez y Fernandez
Domingo: 1645
Juan de la Cruz: 2462

Nuñez y Gauna
Bartholome: 1602

Nuñez y Le...
Domingo: 1644

Nuñez y Luque
Jpha: 1554
Maria: 1754

Nuñez y Sena
Fran^ca Isavel: 1526

Nuñez y Soto
Juan Jph: 2345

Nuñez y Vera
Juan Bap^ta: 1297

Obelar y Cuotidiano
Juan Antonio: 2499

Cortesía de genealogiafamiliar.net

Obelar y Justiniano
Manuel Antonio: 1799

Obregon y Mendoza
Maria Geronima: 1849
Maria Ignacia: 2422

Obregon y Rodrigª
Antonia Rosa: 2432
Juan Jph: 1503
Maria del Carmen: 2433

Obregon y Zacarias
Juan Gregorio: 1493

Ojeda
Innocencia de: 1885
Isidora: 1948
Jph Jacoube: 2213
Juan Alverto: 1934
Lorenzo: 2427

Ojeda Gomez
Bernᵈᵒ: 1394

Ojeda y Almonacin
Maria Jpha: 1878

Ojeda y Arriola
Anna: 1475

Ojeda y Azevedo
Somina de: 2286

Ojeda y Barrios
Maria del Carmen: 1383

Ojeda y Cabrera
Manuel: 1398

Ojeda y Cayrena
Miguel Geronimo: 1695

Ojeda y Correa
Juan Bapᵗᵃ: 2487
Pedro Nolasco: 1616

Ojeda y Garcia
Maria Jpha: 2386

Ojeda y Gaona
Andres: 1506

Ojeda y Gauna
Gerardo: 2152
Tomas: 1421

Ojeda y Gómez
Maria Antonia: 2108

Ojeda y Maldinado
Maria Petrona: 1880

Ojeda y Obregon
Isidro: 2076

Ojeda y Palomero
Jph Ignacio: 1633
Maria Antonia: 2294

Ojeda y Ximenez
Gabriel: 1479

Oliva y Sanchez
Rosa: 1651

Oliveros de Ingaurraide
Maria Ignacia: 1634

Orrego y Mendoza
Franᶜᵒ Antonio: 2051

Orrego y Parras
Manuel Antonio: 2377
Maria Ignacia: 1426

Orrego y Perez
Maria Dominga: 2330

Orrego y Sosa
Juan de: 2302
Phelipe Santiago: 1816

Ortega y Benitez
Juan de: 1986
Juana Isavel: 2505

Ortiz
Manuela Ignacia: 1911
Maria de las Nieves: 2514
Pedro Pablo: 2247

Ortiz y Almiron
Franᶜᵒ Solano: 1491

Osuna
Asensia de: 2169

Osuna Bergara
Juan Joseph: 1304

Osuna y Bergara
Maria Barvara: 2018

Osuna y Cardoso
Mª Blacia: 1454
Maria Jezalda: 2069

Osuna y Leyes
Domingo: 1640

Osuna y Vergara
Manuel Isidro: 2475

Oviedo y Ximenez
Juan Vizente: 2183

Palomero y Leiva
Pablo: 1402

Palomero y Leyva
Jph: 1969

Palomero Moreno
Phelipe Santiago: 1335

Paredes y Rios
Maria Thomasa: 2356

Paredes Rios
Maria Cathalina: 1332

Parras
Manuel Antonio: 1985
Pedro Pasqual: 2099

Parras y Sena
Franᶜᵒ Antᵒ: 2557
Jph Baltasar: 1734

Parreti y Figueroa
Martin Geronimo: 2009

Cortesía de genealogiafamiliar.net

Pas y Borda
Maria Margta: 1453

Payba y Maydana
Jph Antonio: 1895

Payva y Enzinas
Anna: 2238

Payva y Ojeda
Juan Ignacio: 2267

Payva y Vega
Maria Ignacia: 1536

Peloso y Cavral
Domingo: 1471

Peloso y Escalante
Jpha Isavel: 2116
Juan Prudencio: 1515

Peloso y Gomez
Jph Pasqual: 2110

Peloso y Romero
Estefania: 2119
Juan: 2479

Peres y Rodrigues
Manuel: 1438
Margta: 1428

Perez
Juan Vizente: 2088

Perez y Benitez
Maria Isavel: 2251

Perez y Rodriguez
Felis: 2179
Leonarda: 2174

Perez y Rodrigz
Domingo: 1952
Manuel Jph: 1936

Perez y Vallista
Silveria: 2337

Pesos y Sosa
Franco Antonio: 1567

Pintos
Policarpo: 2067

Pintos Santuchos
Antonia Isabel: 1340

Pintos y Castro
Pedro Jph: 2325

Pintos y Monzon
Juan Vizente: 1874

Pintos y Santuchos
Juan Antonio: 2490
Manuel Anronio de la Trinidad: 1625

Piris y Gauna
Alexandro: 2403
Juan Jph: 2038

Polo
Ramon de la Rosa: 2252

Polo y Nuñez
Thomas: 2201

Polo y Rolon
Maria Teresa: 1950

Ponze y Martinez
Maria Florenciana: 1839

Porras Lopez
Juan Vizta: 1386

Portillo
...: 1481

Portillo y Custidiano
Pedro Pablo: 1929

Portillo y Payva
Maria Dominga: 2256

Portillo y Sosa
Martin Ant: 1431

Portuguez y Chaves
Maria Roza: 1351

Prado y Encinas
Maria Isabel: 1989
Simon: 2567

Prieto y Torres
Juan Eduardo: 2055

Quiros
Juan Vicente: 2469

Refoy y Serrano
Jph Antonio: 1468

Ramires Acosta
Maria Margarita: 1313

Ramires y Bega
Mª Paula: 1445

Ramires y Velasco
Bartola: 1285

Ramirez
Jph Mariano: 2405
Manuel: 1788

Ramirez Delgado
Juan Isidro: 1570

Ramirez Diaz
Isavel: 1377

Ramirez e Irala
Balerio: 1568

Ramirez y Acosta
Juan Vizente: 2022

Ramirez y Alcaraz
Jph Mariano: 1666

Ramirez y Alvarracin
Maria Bernarda: 2482

Cortesía de genealogiafamiliar.net

Ramirez y Bergara
Juan Vizente: 2497
Maria Paula: 1641

Ramirez y Delgado:
Maria del Carmen: 2148

Ramirez y Godoy
Cayetano: 1954
Mariano: 1624

Ramirez y Lledias
Patricio: 1845

Ramirez y Monzon
Anna: 1617
Juan Lorenzo: 2236
Maria Fran^{ca}: 2511

Ramirez y Payba
Maria del Rosario: 1544

Ramirez y Payva
Maria Paula: 2146
Maria Theresa: 1853

Ramirez y Velasco
Maria Fran^{ca}: 2447

Ramirez y Vergara
Maria del Rosario: 2185

Rios
Serafina: 2419

Rios y Aban
Pasqual: 2426

Rios y Caseres
Manuel: 1699

Rios y Gomez
Juan Thomas: 1448

Rios y Oviedo
Juan Manuel: 1391

Rios y Sosa
Pedro Nolasco: 2399

Rios y Tixera
Isavel: 1993

Rios Sandoval
Pasqual: 1283

Riquelme y Romero
Jph del Rosario: 1682

Riveros de Insaurralde
Fran^{co}: 2534

Robles y Almiron
Maria Rosa: 2384

Rodas y Delgado
Maria Bernarda: 2003

Rodes y Ruidiez
Maria: 1755

Rodrigues y Sanchez
Jph del Rosario: 1429

Rodriguez
Pascuala: 1478
Ziprians: 1785

Rodriguez Azevedo
Pedro Antonio: 1389

Rodriguez de Asevedo
Maria Catalina: 2235

Rodriguez y Alcaraz
Maria Isavel: 1977

Rodriguez y Coseres
Maria Manuela: 2058

Rodriguez y Gonzalez
Maria Margarita: 2209

Rodriguez y Ximenez
Juana Isavel: 1742

Rodrig^{z} y Gomez
Phelipe Santiago: 1854

Rodrig^{z} y Salazar
Maria Petrona: 2053

Rolon y Soto
Domingo: 1400

Rolon y Toledo
Antonia Rosa: 2378
Vizente: 1871

Roman y Delgado
Mª Fran^{ca}: 1418

Romero
Chathalina: 1872
Jph Venancio: 1519
Juan Vizente: 2062
Maria Agueda: 1914
Maria del Carmen: 2296
Maria Jpha: 1847
Mariano: 2293
Pedro Nolasco: 2434

Romero Maydana
Maria Antonia: 1360

Romero y Abalos
Hilario: 1961

Romero y Almiron
Jpha Isavel: 2039
Maria del Carmen: 1409

Romero y Alvarez
Ramona Isavel: 2253

Romero y Alvarracin
Fermin: 2515

Romero y Correa
Maria Jpha: 1482
Maria Pasquala: 1818

Romero y Ensiso
Juan Agustin: 2326

Romero y Esquivel
Maria Magdalena: 2282

Romero y Gomez
Maria Magdalena: 2024

Cortesía de genealogiafamiliar.net

Romero y Leyes
Bacilio: 2287
Michaela: 1814

Romero y Lusero
Diego: 1661

Romero y Luzero
Maria Ignacia: 2151

Romero y Medina
Juan Manuel: 2449

Romero y Melgarejo
Juan Buenaventura: 2285

Romero y Melgarexo
Ramona Rosa: 1660

Romero y Montenegro
Antonia Rosa: 1594
Maria: 2106

Romero y Moreno
Roq^: 1406

Romero y Peloso
Juan Andres: 2425

Romero y Soler
Juan Antonio: 2160
Maria Vicencia: 1505

Romero y Veron
Pasqual: 2177

Rondan y Diaz
Juana Maria: 2207

Rosales y Barrios
Maria Inez: 1974
Zipriana: 2455

Rosales y Flores
Juan Agustin: 2341

Rosales y Gallardo
Juan Bap^ta: 2500

Rosales y Sanchez
Eugenio Jph: 1691

Rovledo y Mesa
Anna: 2191

Roxas
Maria Antonia: 2305

Roxas de Insaurralde
Maria del Carmen: 2522

Roxas y Romero
Marcos: 2472

Ruidiaz y Benitez
Luciano: 1725

Ruiz Sosa
Pasquala: 1312

Ruiz Diaz y Benitez
Valerio: 2417

Ruy Diaz y Gonzalez
Manuela: 2198

Salas y Rios
Maria Catalina: 2014

Salazar y Gonzalez
Juan Luis: 2370

Salazar y Ojeda
Juan Gregorio: 1805

Salinas y Flora
Manuel: 2489
Petrona: 1842

Salinas y Melgarejo
Franco Antonio: 2556

Salzedo y Cristaldo
Celio Ignacio: 1518

Samaniego y Sanchez
Juana Maria: 2301

Sanchez
Jph Franco: 2101
Juan Gregorio: 2084
Maria Feliciana: 2102

Sanchez Galarza
Mar Gregoria: 1432

Sanchez Gonzalez
Valeriano: 1336

Sanchez y Alvarez
Sebastiana Rosa: 1756

Sanchez y Araujo
Maria Dominga: 1982

Sanchez y Ayala
Lazaro: 1762
Maria del Rosario: 2332
Ramona: 2570
Rosa: 2569

Sanchez y Ballexos
Bernardo: 2509

Sanchez y Barrios
Agustin: 1968

Sanchez y Bravo
Pedro Pasqual: 2280

Sanchez y Comisario
Jph del Rosario: 1680

Sanchez de la Torre
Pedro Bernardino: 1348

Sanchez y Dominguez
Lucia: 1647
Maria Petrona: 1648

Sanchez y Gomez
Jph Claudiano: 2376
Leonarda: 1671

Sanchez y Gonzalez
Maria Elena: 2241
Pedro Antonio: 1946

Sanchez y Hernandez
Maria Pasquala: 1927

Cortesía de genealogiafamiliar.net

Sanchez y Lencinas
Pedro Jph: 1585

Sanchez y Mosqueda
Anna: 1947

Sanchez y Orrego
Lorenzo: 2132

Sanchez y Porras
Merie de la Cruz: 1867

Sanchez y Quintana
Margarita: 2485

Sanchez y Rodriguez
Juan Silverio: 1888

Sanchez y Romero
Simona: 1928

Sanchez y Sena
Jph Benedicto: 2095
Juan Vizente: 1586

Sanchez y Torres
Juan Bap^ta: 1790

Sanchez y ...
Fran^co Antonio: 2548

Sandobal Gomez
Juan Fran^co: 1315

Sandoval
Manuel Antonio: 2404

Sandoval y Correa
Maria Isidora: 1875

Sandoval y Gomez
Barvara: 2161

Sandoval y Sauzedo
Theodoro: 2078

Sarate y Alarcon
Anna: 1580
Felipa: 2525

Saucedo y Balcasar
Petrona: 1401

Sauzedo
Fran^co Antonio: 2182

Sauzedo y Dominguez
Dionicia: 1295
Faviana: 2389
Mariano: 1827

Sauzedo y Lescano
Petrona: 2005

Segobia Bellejo
Maria Margarita: 1289

Segovia
Maria del Carmen: 2092

Segovia y Bellexos
Maria Aurora: 1820

Segovia y Burgos
Jph del Carmen: 2221

Segovia y Encinas
Jph Mathias: 1837

Sena e Iharra
Maria Rosa: 1798

Sena y Fern^z
Juan Alverto: 1824

Sena y Navarro
Ramon: 2401

Sena y Obregon
Mariano: 1813

Sena y Sotelo
Pasquala: 1825

Sena y Varges
Juan Matheo: 2261

Serra y Samaniego
Maria Teresa: 2163

Silva y Frutos
Jph Luciano: 2333

Silva y Nuñez
Anna: 1909

Silva y Sanchez
Manuel Ignacio: 2232

Silvero y Sanchez
Manuel Antonio: 1894

Soler y Martinez
Juan Domingo: 2226

Soler y Rodriguez
Anna: 2220
Mariana Ambrosio: 1713

Solis y Garay
Manuel Vizente: 1843

Solis y Ramirez
Manuel Antonio: 1765

Sosa
Bernardina: 2538
Maria de: 1791
Maria Petrona: 1899
Pedro Pablo: 2020

Sosa y de Sosa
Roque de: 2456

Sosa y Diaz
Juan Vizente: 1859

Sosa y Encinas
Juan Vizente: 1689

Sosa y Ensinas
Maria Serafina: 2289

Sosa y Gauna
Miguel Geronimo: 1672

Sosa y Godoy
Juan Pablo: 2503
Juan Santos: 1697
Mª Fran^co: 1413

Cortesía de genealogiafamiliar.net

Sosa y Monzon
Jpha Angela: 1581
Valentin: 2265

Sosa y Peybe
Anna de: 1534

Sosa y Peyve
Maria Franco: 2322

Sosa y Sosa
Antonio: 1920

Sotelo Ballejos
Franco Soleno: 1314

Sotelo Diaz
Franco Antonio: 1330

Sotelo y Diaz
Jph Ignacio: 1958

Sotelo y Mendes
Domingo Thomas: 1722

Sotelo y Mendez
Maria del Rosario: 2188

Soto
Jph Ignacio de: 2091
Maria Teresa: 1996

Soto y Cavrera
Franca Antonia: 1467

Soto y N abarro
Maria Franca: 1293

Soto y Samaniego
Jph Ignacio: 2065

Soto y Sanchez
Antonio de: 2498
Jph: 1949
Luisa: 1437

Soto y Rodriguez
Thomasa: 2262

Soto y Romero
Maria Geronime de: 2103

Spinola y Enzinas
Maria Lorenza: 2237

Suarez y Alegre
Pasqual: 2409

Suarez y Pera
Juana Maria: 1752

Tavares y Villanueva
Maria Geronima: 1773

Terrado y Sosa
Manuel Asensio: 2474

Terron y Espinola
Pedro Pablo: 1606

Terron y Gallardo
Juan Jph: 2448

Tirara y Miño
Norverto: 2040

Toledo y Carloso
Maria Barthola: 1557

Toledo y Obelar
Jph Mariano: 2124
Tomas: 1414

Torres y Barrios
Anna: 1524

Torres y Jpha Ensinas
Maria Margarita: 1959

Torres y Osuna
Mª Petrona: 1436

Torres y Sauzedo
Juan Florencio: 1893

Umenes
Maria Barbara: 2321

Valenzuela Diaz
Alexandro: 1365

Valenzuela y Fernandez
Maria Bernarda: 2495

Vallexos y Gonzalez
Simona: 2139

Varrios y Gomez
Maria del Rosario: 2329

Varrios y Riguelme
Pasqual: 2418

Vega
Juan Estevan: 2529

Vega Alcaraz
Venancio: 1371

Vega Romero
Franco Antonio: 1388

Vega Ximenez
Franco: 1384

Vega y Cardoso
Maria Franca: 1732
Roque: 2240

Vega y Leon
Maria Eulalia: 1705

Vega y Palomero
Andres: 2082
Lucas: 1686

Vega y Ximenez
Maria Manuela: 1897

Velasco Rios
Juan Vizente: 1308

Velasco Zespedes
Clara: 1317

Velasco y Gomez
Andrea: 2438

Velazco Rios
Maria Juana: 1353

Cortesía de genealogiafamiliar.net

Vera
Maria Magdalena: 2190

Veron
Juan Jph: 1962

Veron Gonzalez de Alderete
Leandro: 1517

Veron y Alegre
Fran^co: 2211

Veron y Botello
Petrona: 2349

Veron y Lopez
Joseph Pasqual: 1300

Veron y Martinez
Maria: 2028

Veron y Perez
Juana: 2336

Veron y Portillo
Margarita: 1998

Vico y Giles
Juan Jph: 2056

Vielma
Maria Jpha: 2343

Villalva e Inzaurralde
Jph Alexandro: 1840
Juan Jph: 2044

Villanueva Delgado
Juan Baptista: 1363

Villanueva y Godoy
Maria Petrona: 1569

Villanueva y Ramirez
Jph Ramon: 2061

Xara Insaurralde
Maria Barvara: 1435

Xara y Almonacin
Pedro Antonio: 1541

Xara y Sanchez
Joseph Fran^co: 1367

Ximenez
Maria: 1546

Ximenez y Almiron
Juan Fran^co: 2360

Ximenez y Falcon
Agustin: 2560
Mariana: 1815

Ximenez y Rodas
Anna: 2196

Zacarias y Bargas
Jph del Rosario: 1684

Zacarias y Obregon
Eusevio: 1687

Zacarias y Salazar
Alexandro: 2299

Juan Esteban: 1860

Zambrano y Ojeda
Bernardino: 2189
Juan Rentura: 1935

Zamudio y Montiel
Luciano: 2348

Zapata y Vega
Lorenzo: 2239

Zarracho y Molina
Mig^l Geronimo: 2066

Zavala y Esquivel
Juana Isavel: 2276

Zeniquel y Portillo
Maria Isabel: 1622

Zeniquel y Escano
Manuel Antonio: 2131

Zeniquiel y Portillo
Maria de las Nieves: 2230

Zerrudo
Manuel Antonio: 2120

Zerrudo y Sosa
Ramon: 1795

Zimbron y Alberracin
Fran^co Antonio: 1465

Zimbron y Alverrazin
Maria Antonia: 2258

Zuloaga y Rolon
Fran^co: 2212

***, Lorenzo: 1650
***, Sebastian: 2546
*** y Cosenes
Manuel Jph: 2460
*** y Segovia
Maria Jpha: 1781
***: 1542
***: 1545
***: 1601
***: 1605
***: 1688
***: 1743
***: 1776
***: 2491
***: 2549
***: 2574

Cortesía de genealogiafamiliar.net

Alejo: 1382
Anna: 1628

Basilia Antonia: 1918

Domingo: 1302

Florencia: 1657
Fran^{ca} Xaviera: 1727
Fran^{co} Ant^{o}: 2568
Fran^{co} Ignacio: 2233

Gabriel: 1287
Gregorio: 2109

Ignacio: 2571
Isavel: 1696

Joaquin de la Roza: 1392
Jph Bernardo: 1654
Jph del Roserio: 1681, 1724, 1759
Jph Domingo: 1638
Jph Fran^{co}: 1321
Jph Ignacio: 1635, 1636
Jph Santos: 1802
Jpha: 2147
Juan: 1692, 2150
Juan Antonio: 1589
Juan Asensio: 1757
Juan Bep^{ta}: 1620, 1673
Juan Estevan: 1450
Juan Geronimo: 1834
Juan Gregorio: 1362, 1598
Juan Joseph: 1327
Juan Jph: 1539
Juan Lorenso: 1405
Juan Pasqual: 1904
Juan Pedro: 1621
Juan Silverio: 2484
Juan Thomas: 1726
Juan Vizente: 1527, 1701, 2381
Juana: 2205
Juana Maria del Carmen: 2229
Juana Petrona: 1740
Jpha Isavel: 1385, 1783

Luis: 1290

Mª Greg^{a}: 1462
Manuel: 1764, 2145
Manuel Antonio: 1375, 1627, 1741, 1944
Manuel Narziso: 1675
Maria: 1535
Maria Agustina: 1777
Maria Anna: 1652
Maria Antonia: 1595, 1663, 1767
Maria Cathalina: 1333
Maria Clara: 1646
Maria de la Aurora: 1531
Maria del Rosario: 1803, 1916
Maria Dominga: 2228
Maria Florentina: 1807
Maria Fran^{ca}: 1677, 1782, 1844
Maria Geronima: 1369
Maria Gregoria: 1350, 1665, 1702
Maria Ign^{a}: 1452
Maria Isavel: 1318, 1609, 1719, 2111
Maria Jpha: 1592
Maria Magdalena: 2114
Maria Margarita: 1356, 2085, 2445
Mariano: 1296, 1718, 2144
Maria Narziza: 1808
Maria Petrona: 1809
Miguel Antonio: 1341
Miguel Geronimo: 1988

Pablo: 1294
Pasqual: 1476
Pasquala: 1305
Pedro Nolasco: 1761
Pedro Pablo: 1607, 1608, 1630

Ramon: 2107
Ramon de la Rosa: 2249
Roque: 1653, 1963
Rosa: 1659
Rosalia: 1463

Salvador: 2572
Santos: 1694
Sebastian: 1750
Sebastiana: 1751
Silvestre: 1320

Thomas: 1464

Vizente Antonio: 1709

Abalos
Maria: 1961

Acosta
Antonia: 1733
Antonio: 1339, 1345
Asensio de: 1881
Bernardo: 1337
Fran^co de: 2037
Isavel: 1313
Isavel de: 2022
Juan Jph de: 1747
Marcos: 2079
Maria del Carmen: 2309
Maria del Carmen de: 1683, 2017
Miguel de: 1745, 2281
Rosa: 2413
Rosa de: 1529, 1856, 2412

Aguilar
Bernardo: 1873
Juan Simon de: 1965
Margarita: 1828
Margarita de: 2315
Vizente: 1811

Aguirre
Ana: 1457
Anna: 1812
Anna de: 2450
Antonio: 2465
Bern^do: 1329
Hermenegildo de: 1593
Jph Ignacio: 1504
Jph Ignacio de: 2155
Jphа: 2045
Jphа Isavel de: 1670
Manuel de: 2105
Miguel de: 1856, 2413
Pasquala: 1995
Paula: 2513
Roque: 1520

Aguirre y Abendaño
Chathalina de: 1910

Alarcon
Fran^co: 1861
Gregorio: 1457, 1812, 2450
Pablo: 2573
Rosa: 1580, 2525

Albarracin
Maria: 1776
Maria Jphа: 1778
Martina: 1465

Alcaras
Andres: 1443

Alcaraz
Andres: 2275
Dominga: 1666, 1977
Fran^ca: 1486
Jph: 1800
Jph de: 2382
Jphа: 1371, 2431
Maria Flora: 2486
Rosa: 2312

Aldana
Miguel Geronimo: 1721

Alegre
Antonio: 1582, 2216
Baltasar: 2319
Bartola: 2089
Barthola: 1559
Felipa: 2159
Gerardo: 1492
Isavel: 2029, 2351
Jph: 1829, 2439
Juan Bap^ta: 2304
Lorenza: 2211
Manuela: 2409
Maria: 2421
Maria del Carmen: 2550
Maria Fran^ca: 1373
Pasq^l Jph: 2390
Sebastian de: 1683, 2309
Silveria: 1494, 2168
Thomas: 1930

Alfonso
Anna: 1556, 1736, 2075, 2468
Antonio: 1655
Catalina: 2246
Elvira: 1404
Juan Jph: 1323, 1358, 1749
Lorenza: 2036, 2524
Luisa: 2319
Maria Fran^ca: 2203
Maria Magdalena: 1714, 2395
Miguel Geronimo: 1354, 2510
Mig^l Geronimo: 1906

Almiron
Anna de: 2354
Antonia de: 1491
Barthola: 1514
Bernarda: 2360
Bernardo: 2158
Joseph: 1284
Jph: 1552, 1698, 2291, 2544
Jphа de: 1744, 2266
Juan de: 1597
Juana de: 2384
Mª Geronima: 1415
Manuel de: 2097
Manuela: 2194
Margarita de: 1530
Pasquala: 1678
Pedro Juan de: 2323
Petrona: 1409

Cortesía de genealogiafamiliar.net

Petrona de: 2039
Ramon: 1490
Rosalia: 2046
Salvador: 1291, 2115

Almonaci
Rosa: 2477

Almonacin
Antonia: 1878
Manuela: 1541

Almonazi
Thomasa: 2031

Alvarado
Franco Anselmo de: 2352

Alvarday
Basilio: 2464

Alvarez
Salvador: 1412

Alvarez
Anne: 2112
Antonio: 2334
Bartola: 2162
Bertolo: 2458
Bertholo: 1499, 1924
Jpha: 2253
Juan: 1613
Maria: 1998
Salvador: 1715

Alvarracin
Isavel: 2482
Jpha: 2566
Thomasa de: 2515

Alvarresin
Antonio: 2121
Jpha: 1407

Alvarrazin
Martina: 2258

Al...
Maria Ignacia: 2548

Amarilla
Maria Isavel: 2536, 2537

Amaro
Anne: 1623

Amaya
Jph: 1796

Andara
Miguel Geronimo: 2373

Aquino
Jph de: 1561, 2192

Aranda
Jpha: 1655
Margarita: 2134
Maria: 2488

Araujo
Franco Antonio: 1618
Gregorio de: 2072
Juan Antonio: 2034
Maria Jpha: 1982

Areco
Margarita: 1704

Arias
Gaspar: 2181

Armada
Isidora: 2008

Arriola
Agustin de: 1540
Andres: 1361
Antonia: 1475
Juan Antonio: 1324, 1865
Juan Antonio de: 2478
Maria del Carmen: 2366
Ramona: 2077

Arze
Juana Maria: 1522
Mariano: 2311

Azevedo
Ramona: 2235

Azeyde
Jacinto Ignacio de: 1623

Azan
Luisa: 2426

Ayala
Agustina: 1762, 2332
Franco: 1564
Ignacio: 2496
Isidro: 2428
Manuela: 2011
Rosa: 2569, 2570
Teresa: 1908

Azevedo
Agustin de: 1957
Hilario: 1769
Ilario de: 2353
Isidro: 1737
Jpha: 2004
Luisa de: 2286
Martin: 2350
Petrona: 1509, 2128
Ramona: 1389
Silvestre: 2452

Baez
Franca Xaviera: 1615
Ines: 1376, 1772
Jebiera: 1390

Balcasar
Juana: 1401

Balcazar
Estevan: 2203
Maria del Rosario: 1898
Pedro: 1891

Balenzuela
Lorenzo: 1365, 2373

Cortesía de genealogiafamiliar.net

Pasqual: 1987

Ballejo
Silveria: 1289

Ballejos
Geronimo: 1342
Josepha: 1314
Juana: 1358
Magdalena: 1355

Ballexos
Alexandro: 1483, 2122
Angela: 1501, 1804, 2314
Anna: 1674, 2406
Antonio: 1801
Bartola: 2048
Bernarda: 1756, 2023, 2509
Catalina: 1990
Cathalina: 1470
Eugenia: 1821, 2324, 2374
Fran^{co}: 1496, 1639, 1940
Gregoria: 2394
Ines: 2318
Isavel: 1907
Jpha: 1879, 2502
Juan Antonio: 1575, 1768
Juana: 1749
Juana Maria: 1747
Magdalena: 2113, 2204
Maria: 1862, 2186
Nicolas: 1748, 1846, 2344
Pasqual: 2168
Petrona: 2297
Sebastiana: 1876
Silverie: 1820

Ballieta
Maria: 1988

Ballos
Isabel: 1488

Banegas
Fran^{co}: 2016

Barbosa
Paula: 1564

Bargas
Baltasar: 1441
Fran^{ca}: 2392
Fran^{co}: 2180
Isavel: 1412, 1715
Juan Jph: 1643
Marcos: 2379
Pasquala: 1684, 2261
Pedro Jph: 1500, 2112

B arveran
Fran^{co} Xavier: 1746

Barrios
Bartola: 2441
Catalina: 2086
Dionigia: 1974
Fran^{co}: 1760
Juan Manuel: 1728, 2329
Juana: 1758

Leonina: 2455
Mª Cathalina: 1444
Michaela: 1383, 1957
Pasqual: 1355, 2113
Pedro: 1978, 2001
Petrona: 1968, 2483
Santiago: 1851, 2418
Teresa: 1524, 1967

Basualdo
Antonio: 1584, 2372

Battista
Juana: 1931

Basques
Eustachia: 1619
Eustaquio: 1964, 2397
Juan Pasqual: 1601
Juan Jph: 2308
Jpha: 1596
Marcos: 2013

Bega
Juan de: 1732
Lorenzo: 1371
Mª Carmen: 1445

Benitès
Jpha: 1449
Sevastiana: 1323

Benitez
Asensio: 2090
Bartola: 1986
Barthole: 2505
Diego: 1838
Fran^{ca}: 1707
Gregorio: 1896, 2412
Jpha: 1983
Juan: 2535
Juan Simon: 2387
Lazaro: 1945
Lorenzo: 2274
Magdalena: 2365
Maria Isavel: 2271
Maria Paula: 1725, 2417
Maria Ventura: 1917
Marzela: 2251
Sevastiana: 2527, 2528
Thomasa: 1857
Vizente: 2558

Benitez de Arriola
Juan: 1591

Berdun
Bartholome: 2493

Bergara
Juan de: 1676, 2521
Juana: 1304, 2018, 2497
Maria: 1641
Santiago: 1571, 2466
Thomasa: 1720
Tomasa: 1442

Bernal
Juana: 1763

Blanco
Catalina: 2049
Cathalina: 1395
Franca: 2561
Juan: 1951, 2331
Lucia: 1789
Maria Blasia: 1923

Bogarin
Maria Franca: 1583

Borda
Jph Pasqual: 2271
Jpha: 1453

Borjes
Antonio: 1729

Botello
Juan Manuel: 1984
Man: 1351
Petrona: 2349

Brabo
Ignacio: 1704

Braguñez
Maria del Rosario: 2308

Bravo
Bernarda: 1886
Bernardino: 2223
Ignacio: 1703
Julian: 2307
Melchora: 2280

Britos
Franca: 1387

Brun
Juana: 2072

Burgos
Antonia: 1775
Leonisa: 2221

Bustos
Petrona: 1679, 2480

Barreto
Mariano: 2259
Sebastian: 1960, 2064

Cabral
Barme: 1390
Maria del Carmen: 1458

Cabrera
Bartola: 1398

Calvo
Joset Balthazar: 1988

Cano
Pedro: 2021

Cano de la Pera
Maria Dominga: 2021

Canteros
Angela: 2012
Bentura: 1908

Diego: 2505
Franco: 2369
Marcos: 1326
Maria: 1483, 2122, 2391
Matheo: 2054
Melchora: 1846, 2344

Cañete
Juana Maria: 1882

Caravallo
Isavel: 2121
Jph: 1733
Margarita: 1525

Carballo
Pedro: 1346

Carbajal
Maria: 1629

Cardoso
Anna: 2328
Chathalina: 2552
Franca: 1732, 2069
Franca Antonia: 2240
Mª Franca: 1454
Maria Jpha: 1557
Paulino: 2451
Petrona: 1316, 2446
Valeria: 1455

Careaga
Maria Franca: 2512

Cariaga
Juan Jph: 2135

Cermona
Jph Gabriel: 1862

Carvajal
Maria: 2335

Casajus
Gregoria: 1576
Maria Gregoria: 2187
Ursula: 1838

Caseres
Catalina: 2080
Franca: 1930
Jph: 1744
Jph Ramon: 1495
Juan Jph: 2266
Juan Simon: 1612
Lorenza: 1590
Lorenzo: 1973
Ramon: 2402
Ramona: 1699

Casco
Isidora: 1979, 2476
Juan Antonio: 2156, 2459
Juan Leon: 1550

Castro
Ignacia: 2325

Cortesía de genealogiafamiliar.net

Castillo
Ines: 1987
Lucia: 1787
Maria Isavel: 1902

Cavallero
Juan Jph: 1848

Cavañes
Franco: 1890

Cavral
Anna: 1489
Bartholome: 1615
Carmen: 1471
Domingo: 1618
Franco Antonio: 2504
Geronima Gregoria: 1551, 2327
Luisa: 1942
Maria del Carmen: 1883, 2420
Maria Mercedes: 1941

Cavrera
Barthola: 1467, 1695
Jph Antonio: 1484, 2149
Nazario: 1735, 2214

Cegovia
Pedro Joseph: 1303

Ceniguier
Pedro Jph: 1344

Centurion
Anna: 1543, 2306
Bernardo: 2406
Fermin: 1674

Colman
Franco: 2153
Maria Antonia: 2368

Comisario
Julian: 1497
Melchora: 1680

Contreras
Baltasar: 1488
Lorenzo: 1565, 2133
Maria: 2263
Maria del Carmen: 1852
Thomasa: 1538, 2444

Coronel
Santiago: 1626, 2244

Correa
Gregoria: 1616, 2487
Isidora: 1482, 1818
Lorenzo: 1480, 2063
Pablo: 1525, 2134
Petrona: 1873
Thomasa: 1875

Coseres
Franco: 2492
Jphe: 2058
Juana: 2387

Maria: 2460
Melchor: 2264
Ninfa: 2026
Orosia: 1822, 2564
Pedro Ignacio: 2476

Cristaldo
Juan Antonio: 1714, 2395
Maria: 1518

Cruz
Bathola de la: 1669
Bernardo de la: 1858
Franco de la: 1477
Franco le: 2176
Ignacio la: 1411
Maria Rosa de la: 1484, 2149
Nolasco: 1311
Pedro Nolasco de la: 1690, 2317
Ramon de la: 2059

Cuenca
Maria: 2519, 2553

Custidiano
Geronimo: 2197
Jphe: 2060
Luisa: 1799, 2499
Margarita: 1929

Chamorro
Nicolasa: 1420

Chaves
Franco: 1992
Joseph: 1370, 1399
Jph: 1460, 2278
Maria: 2375
Theresa: 1984
Thereze: 1351

Christaldo
Sevastian: 1433

Delgado
Alberto: 2398
Domingo: 1763, 2380
Franco: 1668
Isavel: 1425
Jphe: 1418, 2002, 2003, 2148
Juan: 1301, 2050
Juana: 1286, 1570
Pedro Nolasco: 1469, 1819, 2393
Ramon: 1758, 2243
Sevastiana: 1363
Vizente: 2429

Dominguez
Angela: 1647, 1648
Bentura: 2006
Blas: 1600
Jph: 2089
Juana: 1827, 2389
Luces: 1667, 2164

Domingz
Juan Jph: 1368
Juana: 1295

Cortesía de genealogiafamiliar.net

Diaz Moreno
Franco: 2471

Diaz
Anselmo: 1387
Florenciena: 2140
Franco: 2071
Jacinta: 1833, 2543
Joseph: 1357
Jph Antonio: 2010
Jpha: 2207
Juan Thomas: 1352, 2141
Margarita: 1769, 2353
Maria Antonia: 1377
Maria de la Paz: 2501
Maria Franca: 2043
Maria Ignacia: 1365, 2273
Ramona: 1330, 1958
Rufina: 2257
Simona: 1859

Diaz Moreno
Franco: 1834

Duran
Ignacio: 2516
Jph Ignacio: 1766
Juan Marcelo: 1892
Martina: 1730

Dure
Leon: 1579, 2157
Luis: 2268
Thomasa: 2279

Echeverria
Jph Antonio: 1425

Encinas
Anna: 1690, 2317
Barthola: 1584
Bernarda: 1801
Estevan: 1707
Franca: 1841, 2050
Franco: 1560
Isavel: 1689
Juana Ines: 1837
Jua...: 2567
Jpha: 1959
Maria: 1921, 2541
Maria Jpha: 1771
Pedro: 1502
Petrona: 1563, 2237
Ramona: 2264

Enrrique
Antonio: 1857
Esteven: 2559
Jph: 2231
Marta: 2516
Paula: 1473

Enrriquez
Gregoria: 1299

Ensinas
Franca: 1301
Ines: 1303
Isavel: 2289
Maria Antonia: 1507

Ensiso
Orosia: 2326

Enzinas
Bartola: 2372
Felis: 2517
Florencio: 2035
Florenzio: 1381
Franca: 2248, 2470
Franco: 2052
Ignacio: 2368
Juana: 1989
Jpha: 2238
Martina: 1721, 2373
Pedro: 2410

Enziso
Anselmo: 1877

Escalante
Alexo: 1933
Florenciana: 2100
Joseph: 1319
Marcos: 1310, 1610, 2138
Pasquala: 1547, 2041
Rosa: 1352, 2141
Rosalia: 2096
Thomasa: 1515, 2116

Escovera
Franca: 2093
Isidora: 2350
Juana: 1973
Maria Jpha de: 2316

Espindula
Juana: 2175

Espinola
Maria Isavel de: 1606
Silveria: 1601

Espindola
Juan de: 2237

Espinosa
Agustina: 1516, 2457
Agustina de: 2000
Anna: 1502, 1537
Bernarda: 1599, 1869
Bentura: 1366, 2104, 2481
Clara: 1632
Juana: 2300, 2410
Maria: 2440
Miguel: 2012
Pasqual: 1459, 2552

Espinoza
Maria: 1919

Esquibel
Juana: 1368

Esquivel
Agueda: 2443
Bartola: 2282
Ignacio: 1379, 2123
Juan Jph: 1866

Cortesía de genealogiafamiliar.net

Manuela: 2192
Margarita: *1328, 1835, *2416
Maria: 2276
Maria Rosa: 2542
M...: 1561
Onofre: 2027
Rosa: 1497, 2307

Estigarrivia
Maria Blasia de: 2414

Falcon
Agustina: 1514
Alexo: 1804, 2314
Barn[8]: 1395
Bartholo: 2049
Innocencio: 2295
Juana: 1587
Manuela: 1815, 2560
Maria: 1419, 1424
Miguel: 1830, 2250
Nercisa: 2342
Nolasco: 1823
Pasqual: 1485, 2200
Paula: 1937
Petrona: 1951, 2331
Sebastiana: 1826

Fernandez
Antonia: 2507
Antonio: 1955
Berthola: 1824
Dominga: 1645
Domingo: 2094
Fernando: 1905, 2186
Ignacia: 2181
Ignacio: 1447
Isavel: 2027
Joseph Ignacio: 1376
Jph: 1466, 1967
Jph Ignacio: 1772
Jph Jil: 2046
Juan: 1577
Juana: 2202
Luciano: 2086
Maria Jpha: 2385
Martin: 2162
Pesquala: 1975
Pedro: 2074
Pedro Jph: 2362
Prudenciana: 1403
Theresa: 1613
...: 2462

Fernandez Blanco
Jph: 1910

Fernan[z]
Luciano: 1444

Fern[z]
Anna: 2334
Antonia: 1739
Antonio: 2553
Fran[co] Xavier: 1738
Ignacio: 2087
Jph: 2520

Juan Gregorio: 1631, 2359
Juan Simon: 1629, 2335
Juana: 2340
Marcos: 2313
Maria del Pilar: 1495
Pedro Jph: 2361

Ferreyra
Juan Fran[co]: 1486
Juan Jph: 2431

Figueroa
Anna de: 2009
Blas: 1306
Blas de: 1548
Geronima de: 2024
Pedro: 1774
Pedro de: 2070
Petrona: 1766

Flora
Antonia: 1842, 2489

Florentin
Baltasar: 1833, 2543

Flores
Ignacia: 2227
Jph: 1410
Jph Ignacio: 1797, 2421
Jpha: 1887
Pedro: 2019
Thomasa: 2341

Frias
Esteban: 1538
Juan Esteven: 2444

Frutos
Clara: 1577
Dionisio: 1487
Jph: 1792, 2269
Jpha Angela: 2379
Juan Joseph: 1364
Juan Simon: 2263
Manuel: 2250
Pedro: 1810, 2523
Rosa: 2333

Galarsa
Benito: 1417
Petrona: 1432

Galarza
Anna: 1868
Benito: 2245
Fran[co]: 1574, 2383
Jph: 1730, 2026
Jpha: 1579, 2157
Juana: 1746
Maria: 1496, 1940
Paula: 1786

Galvan
Jph Ignacio: 1941

Gallardo
Estefania: 2500
Maria Antonia: 1881

Cortesía de genealogiafamiliar.net

Maria Isavel: 2448
Matheo: 1359, 1922
Nolasco: 1826

Gaona
Petrona: 1506
Ramon: 1596

Garey
Juana: 1843
Phepe: 1919, 2440

Garcia
Franco: 2206
Jph Juan: 2017
Maria: 2386
Rosa: 2288
Xines Jph: 1794

Garcia de Cosio
Juan: 2007

Garcia de Cossio
Juan: 1422

Garmendi
Domingo: 2512

Gauna
Agueda: 1602
Estevan: 2283
Gregorio: 2443
Jph: 2129, 2508
Juan Esteban: 1603
Juan Jph: 1831, 2224
Luisa: 1780, 2277
Magdalena: 2038, 2403
Maria: 1672
Michaela: 1421
Monica: 2037
Petrona: 2152
Vizente: 1753, 2270, 2488

Gauto
Franco: 1373, 2032

Giles
Jph: 1415

Gimenes
Estevan: 1455

Godoi
Manuel: 1855
Manuela: 1954
Margarita: 1877

Godoy
Carlos: 1841, 2248
Feliciano: 2080
Ignacio: 1642, 2364
Isidora: 2493
Joseph: 1307, 1309
Jph: 1817, 2045, 2408
Jph Franco: 1670
Juan Alverto: 2470
Juan Vicente: 1498
Juena: 1970
Lorenzo: 2439
Luis: 2165

Luisa: 1448
Manuel: 1397
Manuela: 1624
Maria: 1562, 1943, 2530
Pasquala: 1446, 1966, 2554
Pedro Jph: 1852, 2298
Petrona: 1413
Ramona: 1697, 2503
Vizente: 1668, 2492
...: 1569

Goitia
Vizente: 1576

Goytia
Vizente: 2187

Gomes
Juan: 1451
Pasq: 1439

Gomez
Adrian: 2136, 2137
Antonia: 1808, 2407, 2465
Asensia: 2254
Cathalina: 2573
Chatalina: 1662
Estevan: 2126
Franco: 2032, 2437
Franco: 1328, 1835, 2416
Gaspar: 1543, 2306
Isabel: 1938
Jph: 2424
Jpha: 1955
Juan: 1931, 2057
Juan Antonio: 1578
Juan de la Cruz: 2033
Juana: 1728
Manuela: 2275
Magna: 1394
Margarita: 1315, 2161, 2329
Maria: 1698, 1716, 1806, 1854, 1932, 2158, 2544
Maria Jpha: 2559
Maria Lorenza: 2357
Mariela: 2438
Martina: 1671, 2376
Nicolas: 1509, 2128
Pasqual: 2042
Pedro: 1588
Pedro Juan: 1380
Petrona: 2110
Ramon: 1532, 1533, 2461
Santiago: 2130
Teresa: 2108, 2454
Thomasa: 1498, 2320

Gomez Botello
Juan: 1656

Gomez de Mesa
Jph: 1903

Gomez de Velasco
Jph: 1926

Gonsales
Bernardina: 1440

Cortesía de genealogiafamiliar.net

Juan Esteven: 1434
Manuela: 1443

Gonzales
Pablo: 1347

Gonzalez
Agueda: 1784
Anna: 2198
Antonia: 1829, 2439
Antonio: 2297
Baleria: 2209
Bernardina: 2259
Cathalina: 2070
Dionisia: 1807
Felis: 1736
Franco: 1316, 2195, 2446
Franco Antonio: 1706
Franco Solano: 1555
F...: 1374
Gavriel: 2385
Isavel: 2139, 2370
Jph: 1870, 2574
Jph Felis: 2075, 2468
Juan Esteven: 1917
Juan Jph: 1971
Juaquin: 1637
Juaqn: 2242
Manuela: 1891, 1945, 1946, 2234
Maria Isavel: 2451
Maria Silveria: 2495
Mariano: 1925
Martina: 2126
Michaela: 2241
Miguel: 1530
Narcisa: 1999
Pablo: 1611, 1953
Pedro: 2031
Pedro Pasqual: 1739, 2507
Ramon: 2355
Sebastiana: 2471
Thereza: 1393
Thomas: 1679, 2480
Valeria: 1685

Gonzs
Sebastiana: 1834

Gonzz
Franco Antonio: 2025
Jph: 1889
Michaela: 1336

Gonzalez Vejarano
Asensio: 2526

Gonzalez de Alderete
Anna: 1517

Gudiño
Juana: 1298

Gutierres
Mariano: 1440

Gutierres
Franco: 1547, 2041
Josepha: 1284
Jpha: 1552, 2291

Juan Jph: 1975
Petrona: 2310

Hermosille
Michaela: 1703

Hernandez
Maria: 1927

Ibarra
Franco: 1743
Franco de: 2225
Jph: 1708
Juana: 2243
Mª: 1427
Manuel Geronimo: 2388
Maria: 1798
Maria de: 1901
Miguel Geronimo: 1779
Petrona: 1461, 2494
Petrona de: 1939

Idalgo
Franca: 2234

Idalgo de Casajus
Franca: 1456

Imenes
Maria: 2321

Infran
Juana: 2452

Insaurralde
Antonia: 2013
Antonio: 1472
Franca Antomia: 2522
Ignacia: 2473
Isavel: 1435
Luisa: 1634
Michaela: 1735
Rafaela: 2044

Inzaurralde
Luisa: 2157, 2534
Maria Rafaela: 1840
Michaela: 2214

Irala
Franca: 1568, 2197
Mariano: 2518

Irrasaval
Maria Antonia: 1326

Irrazaval
Maria Antonia de: 2054
Maria Isavel de: 2453

Izfran
Ignacia: 1643

Jimenez
Maria: 1546

Jurado
Lucas: 1408

Lagraña
Ziprian de: 2371

Larerrain
Juan Bautista: 1325

Cortesía de genealogiafamiliar.net

Lescurrain
Juan Bap^ta: 1994

Ledesma
Jph Fran^co: 1970
Lorenzo: 1649
Maria: 1797

Legal y Cordova
Joaq^n: 1551
Juaq^n: 2327

Leguisamo
Marcelo: 1420

Leguisamon
Fran^co: 1981
Juana: 2284

Leiva
Jpha: 1402

Lencina
Juan Antonio: 2029

Lencinas
Felis: 1864
Juan Ant^o: 2351
Maria Fran^ca: 1585
Pedro: 1876

Lenzinas
Phelix: 1292

Leon
Pasquala de: 1705

Lescano
Anna: 2019
Bartholo: 1983
Bartholome: 1449
Jph Ignacio: 1771
Magdalena: 2423
Maria: 2005
Maria Josepha: 1344
Maria Jpha: 2131
Nicolas: 1566
Thomasa: 2006
...: 2436

Leyes
Jecinta: 1814, 2287
Jpha: 1642
Pasquala: 1366, 1640
Rosa: 2526

Leyva
Alexandro: 2002
Isidora: 2562
Jpha: 1969

Lopes
Bartolome: 1427

Lopez
Bartholo: 1901
Catelina: 1960
Cathalina: 2064
Fran^ca: 2154
Fran^co: 1972
Gregoria: 1573
Ignacio: 2015
Isavel: 1976, 2464
Jph: 1907, 2030, 2254, 2320, 2367
Jph Antonio: 1898
Jpha: 2364
Juan: 1338
Juan Bentura: 1944
Juan Jph: 1700
Juana: 1905
Juliana: 1386, 2083
Leon: 2290
Maria: 1466, 2074, 2339, 2361
Maria Barbara: 2117
Maria Barvara: 2118
Melchora: 2097
Pedro Pablo: 1868
Polonia: 1737, 1981
Rosa: 1300, 1896
Santiago: 2442
Xaviera: 2396

Lovato
Jph: 1669

Lovera
Anna: 1500

Lugo
Estefania: 1487
Jpha: 1768
Juana: 2125
Martin: 1334, 1614

Luque
Jph: 1559
Lorenza: 1900
Maria: 1554
Maria del Carmen: 1754

Luzero
Jpha: 1661
Melchor: 1407, 1778

Luzero
Ignacio: 1943, 2530
Jpha: 2151
Maria Rosa: 2090
Melchor: 2566

Llerina
Maria Antonia: 1845

Maciel
Antonia: 2184
Catalina: 2347
Fran^ca: 2539
Fran^co: 1942
Gaspar: 1822, 2564
Isidora: 1972
Luces: 1991
Melchor: 1523, 2047, 2491
Pasquala: 2532
Ramona: 1477, 2176
Thomas: 1780, 2277

Machuca
Fran^co: 2125

Cortesía de genealogiafamiliar.net

Jph: 1442, 1720, 2338
Leon: 1396, 2215

Maldonado
Juan: 1632
Maria Paula: 1700
Miguel: 2036
Miguel de: 2524

Malipo
Juan Antonio: 1685

Martin
Pedro: 1604

Martinez
Antonia: 2199
Antonio: 2217
Baltasar: 2292
Gregoria: 1933
Joseph: 1286
Jph: 1558, 2463
Juan Esteban: 1456, 2234
Juliana: 1991
Maria: 2226
Maria Antonia: 1912, 1915, 2563
Maria del Carmen: 1447, 2087, 2521
Maria Isavel: 1839
Melchor: 1678
Pedro: 2068, 2257
Petrona: 2028
Simon: 2083

Mart^{z}
Baltasar: 1583
Maria del Carmen: 1676
Maria Jpha: 2496

Mas
Jph Antonio: 1850, 2501

Maydana
Antonia: 1540
Ant^{o}: 2328
Domingo: 1501
Felis: 2502
Fran^{co}: 1513, 1516, 2000, 2457
Juan Antonio: 1599, 1869
Juan Asensio: 2430
Maria Antonia: 1895
Maria Isavel: 1360
Phepe: 1879

Maz^{l}
Pasq^{l}: 1403

Medina
Agustin: 1458
Agustin de: 1883
Agustina: 1971
Andrea: 2219
Antonia: 2127
Fran^{co}: 1723, 2358
Jph: 1821, 2178, 2324, 2374
Juan de: 2210
Juan Lorenzo: 1693
Leonarda: 2222
Manuela: 1460
Maria del Transito: 2449
Pasqual: 1556
...: 2481

Melgarejo
Fran^{ca}: 2285
Ignacia: 1553, 2303
Juana: 2142
Magdalena: 2556
Nicolasa: 1639, 2180

Melgarexo
Fran^{ca}: 1660
Luis: 1716

Mendez
Antonio: 1664, 2467
Cathalina: 1459
Faustino: 1938
Fran^{ca}: 1354, 1906, 2510
Ines: 1372, 1913
Isidora: 1722
Juana: 1650
Maria Antonia: 2551
Maria Isidora: 2188
Pasqual: 2533
Petrona: 2060
Viviana: 2435
...: 1319

Mendoza
Andrea: 2105
Anna Maria: 2051
Jpha: 2506
Pasquala: 2255
Thomasa: 1849, 2422

Merino
Domingo: 1343

Mesa
Antonio de: 2206
Gregorio de: 1522
Ignacia de: 1794
Joseph: 1288
Jph de: 1474, 1997, 2171, 2218, 2411
Jpha de: 1810, 2191, 2523
Juan de: 1528
Maria Antonia de: 2428
Mateo de: 2300
Matheo: 1537
Nicolasa: 1527
Pasq^{l} de: 1416
Pasqual de: 1711, 2346
Petrona: 2311

Meza
Pasquala: 1337

Miño
Fran^{ca} Angela: 1339
Gregoria: 1306, 1548, 2040
Juan: 1299
Marcos: 1658, 2400

Cortesía de genealogiafamiliar.net

Monica: 2369
Pasquala: 1329, 1858
Thomasa: 2001

Miranda
Bernarda: 1793

Molina
Jph Antonio: 1322, 1712
Jph Antº: 2415
Manuela: 2278
Margarita: 1578
Maria Agustina: 2066
Maria Joha: 1612
Pedro: 1430, 2172

Montenegro
Antonia: 1343
Franca Paula: 1594
Franca de Paula: 2106
Ramona: 1523, 2047, 2491

Montiel
Anna: 2073, 2408
Juana: 2010
Maria Rosa: 2348
Nicolas: 1378, 1662, 1836, 2208
Rosa: 1555

Monsalvo
Lorenza: 1396, 2215

Monson
Agustin: 1423
Geronimo: 1419, 1424
Pasqual: 2396
***: 1298

Monzon
Agustin: 1688, 1832
Isidora: 1743, 2225
Jph: 1995
Juan Esteban: 1521
Juan Esteven: 1549, 2173, 2204, 2540
Leonarda: 1581, 2265
Margarita: 2429
Maria: 1874
Maria Mercedes: 1550
Maria Paula: 1617
Melchora: 2531
Paula: 2236, 2511
Pedro: 2272
Ramon: 2453
Xaviera: 1604, 2068

Morales
Bernardo: 2193
Domingo: 1349
Jph: 1717, 2081, 2555
Juan Jph: 2565
Manuel: 2219

Moreira
***: 1446

Moreno
Bartola: 2166
Luciano: 1470, 1990, 2549
Manuela: 1406
Maria: 1335

Moreyra
Ramon: 1966, 2554
Silvestre: 2048

Mosqueda
Domingo: 1404
Ignacia: 1947
Maria Ignacia: 2170

Murrada
Diego: 1884
Feliciano: 2519

Nabarro
Pasquala: 1293

Narbaez
Basilio: 1976

Navarro
Barthola: 2401
Lorenzo: 1863, 2435

Nis
Estepan: 1770
Franco: 1558, 2463
Pedro Pablo: 2316
Thomasa: 1572

Nuñes
Agustin: 1461

Nuñez
Agustin: 1939, 2494
Antonio: 1644
Baltasar: 2096
Bartholo: 2542
Jph: 1602
Jph Xavier: 2043
Juan Bpta: 1297
Lorenzo: 1921, 2541
Marcos: 1526, 2023, 2315
Maria: 2201
Maria Narcisa: 1909
Melchor: 1645, 2462
Nolasco: 1554
Pedro: 1754
Rosa: 1955
Thomas: 1775
***: 2345

Obelarca
Franco: 1414, 2124
Ignacio: 1799
Jph Ignº: 2499
Rosa: 1311

Obiedo
Juana: 1649

Obregon
Felipa de: 2076
Jph: 1493
Leon: 1503, 2432, 2433
Petrona: 1574, 2383
Phelipe: 1687
Thomas: 1849, 2422

Cortesía de genealogiafamiliar.net

Ojeda
Andres y: 2286
Anna: 1536, 1800, 2382
Balerio: 1506, 2152
Bernarda: 1667
Bernarda de: 2164
Bernardo: 1479
Blasia: 2267
Casimiro: 2076
Dominga: 1884
Gregoria: 2427
Ignacio: 2386
Joseph Ignacio: 1394
Juana: 2213
Leonarda: 1885
Luis: 1633
Luis de: 2294
Maria: 1603, 1934, 2283
Maria del Carmen: 1309
Maria Isavel: 1948
Maria Jpha: 1831
Maria Jpha de: 2189
Miguel: 1398
Miguel Geronimo: 1695
Pedro: 1475
Petrona: 1805
Santiago: 1878
Sebastian de: 2108
Simon: 1421
Vizente: 1616, 2487

Oliva
Mathias: 1651

Oliveros
Juan Jph: 1634

Ortega
Jph Luciano: 2505
Luciano: 1986

Ortiz
Agustina: 1911
Maria Jpha: 2247
Thomas: 1491
...: 2514

Orrego
Isavel: 1978
Isidora: 1347, 1611, 1953
Marcos: 2051
Melchora: 2132
Pasqual: 2330
Pasquala: 1796
Pedro: 1426, 2377
Ramon: 1816, 2302
Rosa: 1792, 2269

Osuna
Agustin: 1454, 2069
Antonio: 1640
Gregoria de: 2169
Joseph: 1304
Jph: 2018, 2475
Savina: 2208
Serafina: 1836
Silveria: 1582, 2210

Oviedo
Franca Ignacia: 2535
Maria: 1391
Roque de: 2183

Oxeda
Agustin: 1383

Pabon
Maria Antonia: 1811

Palomero
Magdalena: 1633, 2294
Marcos: 1402, 1969
Maria: 1686, 2082
Simona: 1335

Paniagua
Isabel: 1346

Paredes
Eugenio: 1332, 2356

Parrasco
Franco: 1734, 2557
Juana: 1426, 1985, 2377
Maria: 2099

Parreti
Nicolas Maria: 2009

Pas
Pedro de la: 1453

Pavon
Feliciana: 2153
Juana: 2250

Payba
Antonio: 1895
Pasquala: 1534

Payva
Anna: 2256
Bernarda: 1544, 2146
Eugenio: 2238
Gregorio: 1536
Maria Angela: 2520
Pasquala: 2322
Pedro Pablo: 2267
Simona: 1853

Paz
Maria de: 1850

Peloso
Esteyan: 2479
Franca: 2129
Franco: 2110
Gregoria: 2425
Ignacia: 1342
Julian: 2116
Martin: 1545, 2119
...: 1471
Juan: 1515

Pera
Maria Zipriana: 1752
Rosalia: 1994
Rozalia: 1325

Cortesía de genealogiafamiliar.net

Peres
Cornelio: 1438
Nolasco: 1428

Perez
Bartola: 1322
Barthola: 1712, 2415
Cornelio: 1952
Franca: 2088
Jpha: 2330
Juana: 1745
Maria: 2210
Martin: 2251
Nolasco: 1936, 2174, 2179, 2337
Petrona: 1560, 2052
Sebastiana: 1936

Perez Lindo
Juana: 2336

Pesoa
Juan Jph: 1567

Pintos
Antonio: 1874
Franco: 2325
Jpha: 1619, 1964, 2397
Juan Franco: 1340, 1625, 2490
Sebastiana: 2067

Piris
Bentura: 2038
Buenaventura: 2403

Polo
Domingo: 1950
Franca: 2252
Miguel: 2201

Ponze
Pasqual: 1839

Portillo
Bartolo: 2256
Juana: 1481, 1532, 1533
Lorenza: 1292, 1864, 2517
Lucia: 1622
Luisa: 2230
Manuel: 1431, 1929
Maria: 1288, 1997, 2079, 2411

Porras
Bartola: 1571, 2466
Franca Xaviera: 1867
Joseph: 1386

Pozo
Maria Isavel del: 2035

Prado
Franco: 1989
Juan Franco: 2567

Prieto
Bernardo: 2055

Pucheta
Petrona: 1411

Quintana
Ana: 1359
Anna: 1922
Jpha: 2485
Juana: 1416, 1711, 2346

Quiros
Maria: 1338
Maria Rosa: 2469

Rafoi
Jph Antonio: 1468

Ramires
Antonia: 1399
Franca: 1345
Jph: 1445
Juan: 1285
Juan Antonio: 1313
Lorenza: 1380
Marcos: 1570
Maria Manuela: 1480

Ramirez
Alexandro: 1853
Ambrosio: 1624, 1954
Andres: 1544, 2146
Antonia: 1992
Catalina: 1708
Chatalina: 1788
Geronimo: 1568
Jph: 1617, 2236, 2511
Jph Antonio: 2482
Jpha: 2223
Juan: 1377, 1542, 1845, 2447
Juan Antonio: 2022
Manuela: 2063
Marcos: 2148, 2497
Margarita: 2061
Maria: 1499, 1924, 2458
Maria Jpha: 1765
Petrona: 2459
Silvestre: 1641, 2185
Theresa: 2033
Thomasa: 2405
Xaviera: 2016

Rios
Franco: 1283
Jpha: 1332
Jpha de los: 2356
Juan: 1699
Juan Antonio: 1391
Juan Jph: 2399
Luisa: 2419
Ma: 1417
Magdalena: 1334
Marcela: 1353
Marcos: 1448, 1993, 2426
Margarita: 2430
Maria: 2245
Maria Jpha: 2014
Maria Magdalena: 1614
Nicolasa: 1308
Petrona: 1374, 1889
Sebastiana: 1760

Cortesía de genealogiafamiliar.net

Riquel
Maria: 1851

Riquelme
Agustina: 2295
Juliana: 1729
Maria: 2418
Pedro: 1682

Riveros
Jph: 2534

Robles
Antonio: 2384

Rodas
Angela: 2196
Estevan: 1755
Jph: 2003

Rodrigues
Jph: 1429
Juana: 1451
Melchora: 1438
Sevastiana: 1428

Rodriguez
Ana: 2394
Anna: 1870
Barbara: 1504, 2155
Bartola: 2262
Bentura: 1742
Jph: 2058
Juan: 1389, 2235
Juan Antonio: 2209
Juana: 1361, 1478
Juana Ventura: 1331
Leonora: 1713
Maria: 1631, 1944, 2363
Maria del Carmen: 2359
Maria Noverta: 2432, 2433
Mariana: 1785
Melchora: 1952
Narciso: 1666, 1977
Noverta: 1503
Pedro Jph: 2053
Sebastiana: 2179
Sevastiana: 2174

Rodrigz
Antonio: 1854
Juana: 2057
Leonora: 2220
Maria: 1520

Rojas
Pasquala: 2015

Rolon
Domingo: 1400
Franco: 1950
Ignacio: 1871, 2378
Zipriana: 2212

Roman
Manuel: 1418
Maria: 1565, 2133

Romero
Antonio: 2024
Bernardina: 1439, 2042
Catalina: 2119
Chatalina: 2062, 2434
Dominga: 1388
Eugenia: 1370
Felis: 2039
Fernando: 2282
Franca: 1872
Franco: 1360, 1406, 2177, 2515
Gregoria: 2293
Isavel: 1472
Isidro: 1661,2151
Jph: 1660, 2106, 2285, 2449
Jpha: 1928
Juana: 1600, 2461
Julian: 2326, 2425
Lorenza: 1682
Manuel: 1961
Lorenzo: 1482, 1818, 2253
Manuela: 1519, 1779, 2388, 2472
Margarita: 1914, 2533
Maria Ambrosia: 1379, 2123
Michaela: 1861
Nicolas: 1814, 2287
Pasquala: 1847, 2296
Petrona: 1637, 2242, 2479
Phelipe: 1409
Theodora: 2103
Theresa: 1593
Thomasa: 1474, 2442
Tomasa: 2171
Vizente: 1505, 2160

Rondan
Juan: 2207

Rosales
Juan Asensio: 2341
Manuel: 1691, 2500
Pedro: 1974, 2455

Rovledo
Ignacio: 2191

Roxas
Jph: 2472, 2522
Juana: 1809
Maria: 2305

Ruidiaz
Blasia: 1755
Luis: 1725

Ruiz
Eusevio: 1312

Ruiz Diaz
Luis: 2417
Petrona: 2130

Ruy Diaz
Franco: 2198

Salas
Ramon: 2014

Cortesía de genealogiafamiliar.net

Salazar
Bartola: 2313
Catalina: 2299
Chathalina: 1860
Juan de: 1805
Maria Angela: 2053
Santiago: 2370

Salinas
Antonio: 2556
Franco: 1842, 2489

Salzedo
Phepe: 1518

Samaniego
Andres: 2301
Geronima: 2398
Juana: 2163
Manuela: 2065

Samudio
Jpha: 1422

Sanchez
Anna: 2232
Antonia: 2301
Antonio: 1927
Bentura: 2485
Diego: 1946
Domingo: 1762
Domo: 2322
Estefania: 1691
Felipe: 2280
Franca: 1437
Franco: 1647, 1648
Geronima: 1492
Gregorio: 1336, 1968, 2241
Hilario: 1348
Ignacio: 2376
Igno: 1671
Ilario: 1790
Inocencia: 1429
Isidora: 1753, 2270
Jph: 1947
Jph Bernardo: 1756, 2509
Jph Ramon: 1867
Jph ...: 2548
Jpha: 1651, 1774
Juan Jph: 1432
Juan Ramon: 2132
Luis: 1585
Maria: 1441, 2030, 2101, 2367
Maria Antonia: 1597, 2102, 2323
Maria Franca: 1949, 2498
Maria Isavel: 1894
Nicolasa: 2558
Pasqual: 1982
Pedro: 2569, 2570
Pedro Nolasco: 1928
Petrona: 1830, 1892, 1965, 2260
Phelipe: 1680
Ramon: 1888
Rosalia: 1664, 2467
Xptoval: 1586
Xtoval: 2095

Sanz
Maria: 2084
Maria Antonia: 2034

Santos
Juana: 1770

Sandoval
Antonio: 2078
Anselmo: 2161
Anselmo de: 1315
Dionisia: 1588
Gregoria: 2404
Pedro Ignacio: 1875
Ramona: 1283
Simona: 1324, 1865, 2478

Santuchos
Maria Ignacia: 1340, 1625
Maria Rosa: 2081, 2565
...nacia: 2490

Saucedo
Valeria: 1410

Sausedo
Domingo: 1401

Sauzedo
Baleria: 1893
Faustina: 2182
Manuela: 1723, 2358
Martin: 1295, 1827, 2389
Petrona: 2078
Phelipe: 2005

Savala
Angela: 1357

Segobia
Ana: 1291
Bonifacio: 1289

Segovia
Bonifacio: 1820, 2221
Franca: 2115, 2200
Gregoria: 1781
Isavel: 1521, 1549, 2173, 2540
Leocadia: 2092
Magdalena: 2400
Maria: 1658
Pedro Jph: 1837

Sena
Agueda: 1813
Agustin: 1824, 2401
Anna: 1626, 2244
Bernarda: 1526
Fabiana: 1863
Jph: 1798
Juana: 2095
Magdalena: 2094
Maria: 1734, 2557
Michaela: 2136, 2137
Miguel: 2261
Pasqual: 1825

Cortesía de genealogiafamiliar.net

Petrona: 1586
Sebastian: 1813

Seniguier
Clara: 1430

Senturion
Luzia: 1349

Serra
Gregorio: 2163

Serrano
Eulalia: 1468

Silva
Domingo: 1909
Felis de: 2333
Jph: 2232
Rosa: 1738
Silveria: 1591

Silvero
Marcos: 1894

Soler
Fran^{ca}: 1505, 2160
Gregorio: 1713, 2220
Jph Nicolas: 2226
Margarita: 1717, 2555

Solis
Fran^{co} Xavier: 1765
Juan: 1843

Sosa
Antonia: 1469, 2071
Baltasar: 1672
Casilda: 1791
Chathalina: 1567
Domingo de: 1920
Fran^{ca}: 1899
Fran^{co}: 2456
Gavriel de: 2322
Isavel de: 2059
Jacinta: 2399
Javier de: 1534
Juan de: 1413, 1697, 2503
Lorenza: 1312
Lucia de: 1513, 2456
Manuela de: 2304
Maria de: 1795, 1920, 2474
Maria del Carmen: 2298
Maria Jpha de: 2538
Maria Merced de: 2020
Maria Nieva: 2200
Maria Rosa: 1490, 1816
Maria Rosa de: 2302
Maria Teresa: 2091
Nieva: 1485
Petrona: 2362
Silvestre: 2265
Theodoro: 1859
The^{a}: 1431
Tomasa de: 2143
Xavier de: 1689, 2289

Sotelo
Antonia: 2224, 2508
Fran^{ca}: 1433
Jose ph: 1314
Marcela: 1825
Maria: 2193
Martina: 1925
Pasquala: 1832
Pasq^{a}: 1423
Pedro: 1958
Pedro Ignacio: 1722, 2188
Pedro Pablo: 1330
Ramona: 1688

Soto
Antonia: 2393
Antonia de: 1819
Estanislao de: 2065
Geronima: 1888
Juan Jph de: 2103
Leocadia: 1400
Lorenso: 1437
Lorenzo de: 1949, 2498
Luis de: 1293
Maria: 2345
Maria de: 1706, 1996, 2025
Maria del Carmen: 1748
Maria Jpha de: 1656
Pasquala de: 1890
Rosa: 2290
Thomas de: 1467
Tomas de: 2262

Soza
Silvestre de: 1581

Suarez
Antonio: 1752
Pedro: 2409

Tavares
Simon: 1773

Terrado
Matheo: 2474

Terron
Ignacio: 1606, 2448

Tixera
Blas: 2040
Luisa: 1993

Toledo
Ignacio: 1557
Juana: 2504
Marcos: 1414, 2124
Paula: 2378
Petrona: 1871

Toro
Juana Ventura: 1434

Torre
Ana de la: 1348
Anna de la: 1790

Torres
Dionicia: 1436
Faustina: 1310, 1610, 2138
Jph: 1524, 1893
Michaela: 2055

Cortesía de genealogiafamiliar.net

Nasario: 1436
Ramona: 1408
Xavier: 1959

Urbina
Maria: 1528

Valenzuela
Franco: 2495
Isavel de: 1903
Jpha: 2355
Phepe: 2143

Vallexos
Eugenia: 2178
Pablo: 2139
Ramon: 2486

Vallista
Sebastiana: 2337

Vega
Agustin: 1686
Agn: 2082
Anna: 2239
Carmen: 1866
Catalina: 2518, 2529
Joseph: 1388
Jph: 1384
Jph de: 1897
Juan: 2240
Miguel: 1705

Velasco
Jph: 1317
Jpha: 2390
Margarita: 1397, 1855
Maria del Carmen: 1285, 2447
Miguel: 1308
Pedro Jph: 2438

Velazco
Pedro Jph: 1353

Venitez
Simon: 1331

Vera
Agustina: 1848
Manuela: 2190
...: 1297

Vergara
Juana: 2475
Maria: 2185
Thomasa: 2338

Vernal
Juana: 2380

Veron
Gregorio: 1300, 1998
Ignacio: 1517
Leandro: 2336
Maria Isavel: 2177
Nicolas: 2211
Pedro: 2028, 2349
Petrona: 1962

Vico
Juan: 2056

Vielma
Leocadia: 2343

Villalba
Gregoria: 1307

Villalva
Bernarda: 1566
Gregoria: 1817
Jph: 1840
Jph Fernando: 2044
Maria Isavel: 1381

Villanueva
Anna de: 2135
Antonia: 2217
Juana: 1575, 2218
Margarita de: 2424
Maria Chatalina: 1773
Pasqual de: 2061
Pedro Pasqual: 1569
Santiago: 1363

Villoldo
Orosia: 2165

Vogarin
Maria Franca: 2292

Xara
Franco Xavier: 2363
Juan Jph: 1435
Marcos: 1367
Santiago: 1541

Ximenez
Agustin: 2196
Asencia: 1897
Franco: 2560
Gabriel: 1815
Isavel: 1823
Jph: 2360
Maria: 2268
Melchora: 1479
Petrona: 1742, 2183

Ximenes
Asencia: 1384

Zacarias
Anna de: 1493
Casimiro: 1687
Gavino: 1860
Miguel: 1684
Pedro Pablo: 2299

Zambrano
Jph: 1935, 2189

Zamudio
Gregoria: 2371
Jpha: 2007
Pedro: 2348

Zanchez
Juana: 1367

Zapata
Juan: 2239

Cortesía de genealogiafamiliar.net

Zaracho
Jph del Rosario: 2066

Zarate
Juana: 2231
Roque: 1580, 2525

Zavala
Juan Antonio: 2276

Zeniquel
Jph: 1622

Zeniquiel
Clara: 2172
Jph: 2131, 2230

Zenturion
Maria Magdalena: 1364

Zerrudo
Maria: 2120
Matheo: 1795

Zespedes
Phelipa: 1317, 1926

Zimbron
Lorenzo: 1465, 1776, 2258

Zuloaga
Franco de Borxa: 2212

Thomasa: 2571
...vel: 2572
...; Catalina: 1545, 2549
...; Cathalina: 1378
...; Jph Franco: 2460
...; Juan: 1650
...; Maria del Carmen: 1542
...; Pedro: 2460
...; Thomasa: 1644
...: 1693
...: 2156
...: 2402

Cortesía de genealogiafamiliar.net

INDICE DE LOS PADRINOS DE LOS BAUTIZADOS

Abau
Antonio: 2082

Acosta
Asensio: 1619, 2397, 2448
Asensio de: 1606, 1964, 2405
Barthola de: 1559
Bernardo: 2527, 2528
Carmen: 2241
Carmen de: 2242
Cathalina: 1346
Franco de: 2038
Isavel: 1299
Jph Luis de: 2017, 2249
Juan Joseph: 1299
Juan Jph: 1328
Juan Jph de: 1553, 1928
Marcos: 1655
Maria del Carmen: 1336, 1720, 2042, 2338
Maria Ignacia de: 2017
Maria Magdalena: 2568
Maria Rosa de: 2281
Miguel de: 2413
Vizente: 2079
Vizente de: 2030
...: 2568

Acuña
Bartolome de: 1914

Age
Jph: 1445
Meregildo: 1414
Rosa: 1445

Aguirre
Anna: 2470
Bernarda: 1781
Catalina: 1422
Franca: 2554
Franca de: 1966
Felipe de: 2173, 2485
Hermenegildo: 1971, 2124, 2224
Hermenegildo de: 2508
Hilario de: 1854
Josepha Isabel: 1373
Juan Baupta: 1407
Juan Ignacio: 1289
Juan Ign°: 2398
Marcos: 1292
Marcos de: 1864
Margarita de: 1476
Maria Juana de: 1854
Maria Rosa: 1292
Miguel de: 2281
Ph®: 1359
Phelipe: 1451, 1710, 2047, 2057
Phepe: 1494, 2464
Phepe de: 1658, 1976
Rosa: 1330, 1457, 1662, 1768, 2450
Rosa de: 1864, 2316
Sebatian de: 1770

Aguero
Sevastian de: 2228

Agui...
Antonio: 2573

Aguilar
Bernardino: 2297
Franco Xavier: 2466
Maria Rosa de: 1766
Petrona: 1991

Aguirre y Avendaño
Catalina: 2086

Alarcon
Estefania: 1389
Gregorio: 2101
Pablo: 1816

Albarracin
Isavel: 2274

Albarez
Ana: 1339

Alcaras
Dominga: 1334
Manuel: 1340

Alcaraz
Antonia de: 1951
Dominga: 1841
Jph: 1805
Pasquala: 2076

Alegre
Baltasar: 2564
Barthola: 1926
Bernardina: 2515
Esteban: 1861
Esteven: 1459
Isavel de: 2016
Juana: 1517, 1894
Juan de: 2068
Juan Bapta: 2289
Julian de: 2376
Margarita: 2215
Maria del Rosario: 2168
Pedro Jph: 1932
Ramon: 2215
Sebastian: 2241, 2517
Sebastian de: 1720, 2338, 2343
Sevastian: 1339, 1410
Sevastian de: 1336, 2042

Alfonso
Anna: 1679
Clara: 1362

Cortesía de genealogiafamiliar.net

Luisa: 2564
Maria Antonia: 2177, 2178
Maria Lucia: 1630
Miguel Geronimo: 2217
Rosa: 1358, 1749
Salvador: 2089

Almiron
Anna de: 1790, 2046
Baltasar de: 1753, 1755, 1878, 1958, 2270
Baltazar de: 1329
Juan de: 1415, 1525
Juana: 1443
Juana de: 1520, 2162
Juana Antonia de: 2059
Lasaro: 1491
Lasaro de: 1492
Lazaro de: 1746, 1790, 1850, 1905, 2060, 2390
Mª Geronima: 1415
Margarita: 1528, 2299
Margarita de: 2410
Maria: 2569
Maria de: 1956
Pablo de: 1479
Pedro Juan de: 2183
Roza: 1381
Santiago: 1698

Alvarado
Anselmo de: 1871
Franco: 1967, 2567, 2569
Franco de: 2211
Franco Anselmo de: 1956, 1980

Alvarenga
Jph: 2145

Alvares
Salvador: 1429, 1441

Alvarez
Bartola: 1955
Lorenza: 1744
Maria: 2109
Maria Franca: 2509
Salvador: 1532, 1533, 2323

Alvarracin
Martina de: 2515

Amarilla
Agustin: 2354
Dominga: 1446
Franco Antonia de: 1960, 2347
Jph Ignacio: 1514
Juan: 1355
Juan de: 1444, 1560, 1569, 1683, 1713, 1734
Marcos: 2344
Marcos de: 1846
Maria: 1408
Maria Isavel: 1489
Maria Teresa: 2536, 2537

Añasco
Carlos Jph de: 2070
Jph de: 2056
Jph Ignacio: 1992
Maria Clara de: 2070
Maria Rosa de: 2429

Aquino
Barthola: 1883
Jph de: 1539
Maria Franca: 1398
Pasqual: 1835

Arandaca
Franca Antonia: 2391
Jph Ignacio: 1567, 1644
Juan Thomas: 2391
Margarita: 1824
Maria: 1644, 1802, 2404, 2534
Maria Ilaria: 1311
Ramon: 1466, 2268, 2551
Santiago: 2254

Araujoco
Franco: 1357, 2000, 2227
Gregorio: 2385

Araujo y Saravia
Franco: 1430, 1457

Areco
Margarita: 1856
Maria: 2365
Maria de: 2364

Arriola
Agustin: 1501
Andres: 1423, 1447, 1461, 2087
Andres de: 1722, 1939
Juana de: 1449, 2573
Margarita de: 1722, 2188
Maria de: 1942

Arriva
Jph de: 1842, 2021

Arze
Jph: 2506
Mariano: 1741

Asevedoco
Franco Xavier de: 2367
Geronimo: 1310

Alverdantes
Salvador: 2482

Avalos
Pedro: 1995

Avendaño
Cathalina: 2371

Ayala
Franco: 1697, 2184, 2503
Jpha: 1590
Jpha de: 2502
Margarita: 1344
Maria: 1820
Maria Teresa de: 2011

Cortesía de genealogiafamiliar.net

Rosa: 1812
Xavier de: 2011

Aycardo
Antonio: 2135

Azevedo
Domingo de: 2163
Geronimo: 1319, 1589
Jpha: 2005
Jpha de: 2426
Luisa: 1302
Martin de: 2093

Baez
Franca Xaviera: 1998
Jph: 1929
Juan: 1629
Juana: 1390, 1615
Pasquala: 1633
Xaviera: 1929

Balcasar
Jasinto: 1401
Maria del Rosario: 2469

Balcazar
Ignacio: 1327, 1563
Maria del Rosario: 1338

Baldes
Maria Blasia: 2114

Balensuela
Cathalina: 1448

Balenzuela
Catalina: 1993
Franca: 1386

Ballejo
Antonia: 1307
Estefania: 1295
Franco: 1322
Gregorio: 1290
Melchora: 1284

Ballejos
Franca: 1365
Franco: 1326
Juana Maria: 1328

Ballexos
Angela: 1483, 1485, 1674, 1801
Alexandro: 1473, 1857
Barthola: 1470, 1990
Catalina: 2285
Chatalina: 2048
Franca: 2122, 2366
Franca Xaviera: 1726, 2253
Franco: 1767, 1822
Gregoria: 1563
Gregorio: 1887, 1965
Ignacio: 2054
Isidora: 1887
Jph: 2252
Juana Maria: 1928
Luis: 2329
Marcos: 2133
Maria Paula: 2184
Pedro: 1610
Santiago: 1985
Sebastian: 2120, 2407
Thomasa: 1676, 1724

Ballos
Alexandro: 1488

Banegas
Franco: 1690

Bargara
Jph de: 2313

Bargas
Baltasar: 1778
Isavel: 1778
Ma Isavel: 1441
Maria Isabel: 1533
Maria Isavel: 1429, 1532, 2323, 2482
Pedro Jph: 2455, 2456

Barrios
Franco: 1728, 1860
Franco Xavier: 1998
Maria Eugenia: 2028
Maria Jpha: 1597
Pasquala: 1725, 2349
Pedro: 1298

Basualdo
Antonio: 2447
Bernarda: 1450, 2001
Franco: 1555
Geronima: 2461
Jpha: 2452
Juan Franco: 1450

Bazquez
Eustaquio: 2157, 2499

Bejarano
Pedro Juan: 2426

Benites
Andrea: 1440
Bartola: 1465
Juan: 1449
Maria Paula: 1309

Benitez
Andrea: 1945
Juan: 1983, 2027, 2271
Maria Bentura: 2339
Maria Paula: 2130
Rosalia: 2505
Serapio: 1768
Zerapio: 1966, 2554

Bens
Antonio: 1379, 1623

Bergara
Jph: 1994
Jph Anto: 2335
Juan Antonio: 2543

Cortesía de genealogiafamiliar.net

Margarita: 2129
Maria: 1413, 2219
Maria Teresa: 2543
Tomasa: 2148

Bielma
Juana: 2411

Billanueva
Blas de: 2063

Blanco
Blasia: 2409
Isabel: 1554
Isavel: 1421, 2050
Juan: 2049
Lucia: 2255
Maria Blasia: 1675
Petrona: 1979
Viviana: 2331

Bogarin
Margarita: 1756
Maria Franca: 1769

Boleños
Isavel: 2007

Borda
Jph Pasqual: 1882, 2045
Jpha: 2045, 2271
Pasqual: 2540

Borda y Godoy
Jpha: 1670

Brabo
Julian: 1745

Bravo
Bernardo: 2307
Phelipa: 1704

Brest
Luis: 2489

Brun
Juan: 2422
Juana: 2385, 2387
Maria Feliciana: 1568

B...xaco
Franco: 2016

Cabral
Antonia: 1404
Isidro: 1446

Cabrera
Nasario: 1435

Calzada
Jph Ramon: 1795

Canal
Margarita la: 2097

Cano
Anna: 2212
Pedro: 1656, 1765

Cano de la Pera
Maria Dominga: 1765

Canteros
Isidora: 2314, 2465
Juana Isidora: 1915, 2305
Maria: 1473, 1488, 1857
Maria del Carmen: 2105
Melchor: 1802
Rosa: 1310, 1589, 1610, 1731

Cañete
Jpha: 1667
Maria Jpha: 1882, 2164
Miguel Angelo: 1667, 1766, 2164
Pedro: 2465
Rosa: 2092

Caravajal
Mª Jpha: 1425

Cardoso
Maria Franca: 1700, 1707

Cariaga
Franca: 2334
Juan Jph: 1438

Carvallo
Anna: 2158

Car...
Eugenio: 1747

Casajus
Franco Xavier: 2014
Lorenza: 1591
Mª Isavel de: 1456
Manuel Antonio: 2193
Maria Isavel: 1975, 2187, 2234
Sevastian de: 2187
Ursula: 2014

Caseres
Antonia: 1681, 1911, 1985
Chathalina: 1651
Juana: 2475, 2557
Margarita: 1496, 1865, 2282, 2478
Orosia: 1940
Pedro Nolasco: 1902
Ramon: 1599

Cavallero
Phelipa: 2149

Cavañas
Maria Jpha: 2390

Cavral
Eugenio: 1740, 1884, 2115
Carmen: 2216
Franco: 1522, 1759, 1761, 2180, 2399
Franco Solano: 1779, 1942, 2388
Geronima: 1884
Geronima Gregoria: 2182
Isidro: 2176, 2189
Luisa: 1639, 1959, 2180
Rosa: 1779, 2388

Cortesía de genealogiafamiliar.net

Cavrera
Geronima Damiana: 1950
Geronima Faviana: 2357

Cegovia
Martina: 1391

Cena
Margta: 1459
Melchor: 1374
Nicolas: 1391
Petrona: 1384

Cespedes
Felipa: 2207

Colmanca
Franca: 1794, 2036, 2368, 2524
Franco: 1794
Maria Antonia: 2153
Pasqual: 2300

Contreras
Jph Antonio: 1829

Coraleg
Franco Xavier: 1922

Corbalan
Franco: 1453

Corrales
Franco Xavier: 1739, 1875, 2012

Correa
Lorenza: 1481
Manuela: 1846, 2344
Pablo: 1824
Petrona: 2297
Rafaela: 1428
...: 2468

Cozeres
Faustina: 1383

Cruz
Adriano la: 1487
Estefania de la: 2317
Jph la: 1596

Custidiano
Jph: 2031

Chamorro
Monica: 1371
Pedro: 1371

Chaves
Eusevio: 1877
Maria Geronima: 1984

Delgado
Antonio: 1612
Domingo: 2203
Eugenia: 1923
Ignacio: 1541
Jph: 1681
Juana: 1321
Manuela: 1736, 2535
Margarita: 1763, 1912, 2380
Vizente: 1874

Dias
Serafina: 2471
Simona: 2256

Diaz
Agueda: 1377
Damaso: 2109, 2117, 2118
Franco: 1377, 1574, 1580, 1832, 1954, 2231, 2361, 2362, 2383
Juan Jph: 2377
Juan Thomas: 1650, 2139
Manuel: 2449
Maria Blasia: 1902, 2514
Maria de la Paz: 2100
Maria Franca: 1789
Maria Ignacia: 2143
Petrona: 1565, 2133
Rufina: 1995
Rufina Ignacia: 1605, 2318
Serafina: 1387, 1834, 1954, 2071

Diaz Moreno
Serafina: 1694

Dizido y Zamudio
Maria Antonia de: 1583

Dominguez
Anna: 1777, 2226
Thomas: 2034
Thomasa: 1868, 2195
Tomasa: 2115

Duarte
Jph Miguel: 1519
Paula: 1963, 2520

Duran
Agustina: 1430, 2227
Jph del Rosario: 2071
Marcelo: 1516
Martina: 1516, 1892
Pedro Pablo: 1979, 2331

[redacted]

Elortiaga
Jph: 2512

Encinas
Anna: 1786
Bartholo: 1559
Florencio: 1540
Ignacio: 2153
Ines: 1785
Juan Antonio: 1630
Juan Bentura: 2202
Leandro: 2536, 2537

Cortesía de genealogiafamiliar.net

Maria: 1631, 2082, 2238
Pedro Nolasco: 1474
Petrona: 1799

Enrrique
Juan Jph: 1558
Maria: 1754

Ensinas
Ana: 1353
Esteban: 1324
Mª Isavel: 1460

Enzinas
Anna: 2328
Ignacio: 1549
Ines: 2373
Nolasco: 2328
Pasquala: 2040
Pedro: 1733
Petrona: 1355, 1397

Escalante
Franco: 1317
Rosa: 2138, 2139
Rosalia: 2117, 2118
Thomasa: 2417
Xavier: 1688, 2107

Escobar
Dionicio: 1381
Narciso: 1389
Sebastian: 1295

Escovar
Barthola: 1981
Juana: 2093
Margarita: 1552
Narciso: 1395

Espinola
Antonio de: 2340

Espinosa
Anna: 1733, 1889
Gregoria: 1527
Jph: 1762
Jpha: 2147
Miguel: 2457
Narcisa: 1289, 2398
Pedro: 1889
Thomas: 1366, 2411

Esquibel
Josepha: 1367
Maria Rosa: 1839

Esquivel
Adela Anna: 1558
Baltasar: 2123, 2394
Fernando: 1868, 2253
Gregorio: 1557, 1849
Ignacia: 2396
Ignacio: 1472
Josepha: 1369
Jph de: 1467
Juana: 2443
Mª: 1458
Manuela: 1539
Maria: 1927
Maria Rosa: 1624, 2192, 2382
Michaela: 1561, 2123
Miguel Geronimo: 1561
Migl Geronimo: 2330
Nicolas: 2314, 2442, 2492
Onofre: 2294
Rosa: 1745, 2542

Estigarrivia
Felis: 2097

Falcon
Alexo: 1483, 1485, 1674, 2201
Gaspar: 1428
Liverata: 2126, 2250
Maria: 2408
Maria Petrona: 2480
Migl: 1776
Pasqual: 1804
Petrona: 2049
Petronila: 1815
Ramon: 1347
Santiago: 1436

Fernandes
Jph: 1426
Jpha: 1426
Maria Antonia: 1291

Fernandez
Anna: 2512
Diego: 1390
Ignacio: 1394, 1398, 1464, 1597, 1645, 1870, 2029, 2167, 2210, 2213
Jpha: 2034
Juan Jph: 1870
Juan Simon: 1425
Juana Bentura: 2203
Lusia: 1312
Magdalena: 2301
Marcos: 2453
Maria Isabel: 1326
Maria Isavel: 1825
Maria Jpha: 1830, 1869, 2202, 2260, 2424
Maria Magdalena: 2221
Phelipa: 1691, 1746, 1905, 2060
Simona: 2325

Fernanz,
Ignacio: 1421
Ignco: 1405, 1408

Fernanz Blanco
Jph: 1422

Fernz
Alexo: 2200
Anna: 1663
Bartola: 2152
Bernardino: 1506

Cortesía de genealogiafamiliar.net

Bernardo: 1825
Diego: 1615, 1629
Fran^co Xavier: 1296, 2501, 2518
Geronima: 1762
Ignacio: 1353, 1383, 1493, 1494, 1649, 1723, 1891, 1906, 2280, 2332, 2351, 2358, 2441, 2462, 2488, 2494, 2510, 2521, 2560
Ign^o: 1658, 1858, 2201, 2360
Isavel: 1643
Jph: 1663, 1895
Jpha: 1732, 2377, 2402
Juan Simon: 1520
Juana Ines: 2476
Lorenzo: 1495
Magdalena: 1772
Manuela: 1684
Maria Isavel: 2363
Maria del Pilar: 1599
Maria Jpha: 1495
Maria Magdalena: 1376
Pasquala: 1524
Pedro Ign^o: 2476
Pedro Nolasco: 2325
Phepa: 1491, 1492, 1850
Valeria: 2572

Fern^z Blanco
Jph: 2371

Fern^z Chaves
Juan: 2379

Fern^z de Espinosa
Ignacio: 2333

Figueroa
Anna: 2181, 2507
Anna de: 1625, 1637, 1774, 2353
Antonia: 2041
Antonia Simona: 1916
Blas de: 1547
Juana: 1613
Juana de: 1673
Michaela de: 2009
Pedro de: 1341
Simona: 1340

Flora
Antonia: 2240
Lorenza: 2254, 2489

Florentin
Baltasar: 2534

Flores
Fernando: 2074
Gregoria: 1635, 2064
Ignacia: 2550
Jph: 1641
Maria: 1655
Pedro: 1360
Petrona: 1687
Rosa: 2538

Frutos
Fran^co: 1751
Jph Antonio: 1577, 1750, 1772, 2090
Jpha Angela: 1577
Juan Simon: 1443, 2275
Margarita: 2333, 2379
Rosa Gregoria: 1750

Galarsa
Ignacia: 1417

Galarza
Fran^co: 1337, 1813, 2225
Ignacia: 1294, 2416
Jph: 1892, 2245
Juan Fran^co: 1796, 1919
Juana: 1315, 2120
Maria: 1525, 1616, 1767, 1822, 2487
Petrona: 2170

Gallardo
Maria: 2405
Maria Antonia: 1606, 1619, 1964, 2102, 2397, 2448
Maria Jpha: 2310
Matheo: 2067
Mig^l: 2535
Pedro: 2236, 2239, 2265

Gaona
Juan Jph: 1578

Garay
Juana: 1594, 1739, 1948, 2244, 2327, 2350
Manuel Antonio: 2570
Maria: 2570

Garcia
Gregoria: 2442
Jph: 1480, 1481, 1498, 1638, 2137, 2364
Jph Justo: 1730, 1752, 2292
Jpha: 1498, 1638
Lucia: 1875, 1922, 2012
Manuel: 1595
Maria Antonia: 1519
Maria Rosa: 1920

Garcia Cosio
Juan: 1910

Garcia de Cosio
Juan: 1693

Garmendi
Domingo: 2334

Gauna
Agueda: 2037
Francisco: 2408
Jph: 1602
Juana: 1829
M^a: 1438
Michaela: 2420
Monica: 2038
Nicolas: 2094

Cortesía de genealogiafamiliar.net

Pedro Pablo: 1601, 2418
Visente: 1546
Vizente: 1382, 2404
...: 2439

Godoi
Ignacio: 1788

Godoy
Michaela: 1650
Pasquala: 1562, 1564

Goitia
Visente: 1456

Gomes
Dionicia: 1411
Juan: 1400
Michaela: 1406
Pedro: 1437

Gomez
Amaro: 1715
Andres: 2111, 2443
Anna: 1659
Baltasar: 2132
Basilio: 1999
Bernardo: 1836
Clara: 2437
Esteban: 1831
Franca Xaviera: 1747
Ignacia: 1717, 2161
Inez: 1872
Joseph: 1297
Jph: 2092
Jph Antonio: 2414
Jph Ignacio: 2273
Jph Mariano: 1668, 2392
Juana: 1728, 2329, 2552
Leonesia: 2024
Lucia: 2369
Manuela: 1354, 2074
Margarita: 1296
Maria: 1370, 1521, 1553, 1585, 1848, 2173, 2233, 2303
Maria Antonia: 1567, 2392
Maria Blasia: 1996, 2555
Maria Franca: 1668
×Maria Magdalena: 1394
Michaela: 1588
Nicolas: 1478
Pedro: 1304, 1306, 2131
Pedro Pablo: 1996
Petrona: 2496
Phelipa: 1595, 1935
Roque: 1653
Rosa: 1702, 2066

Gomez Botello
Juan: 1627

Gomez de Amaro
Michaela: 1392

Gomez de Mesa
Maria: 1903

Gomez de la Fuente
Benito: 2234

Gonzales
Ramon: 1448

Gonzalez
Anna: 1826, 2035, 2054, 2438
Barthola: 1626, 2574
Bartolla: 1374
Bernardo: 1579, 1851, 2167, 2169, 2264
Franca: 1359, 2072, 2309
Feliciano: 1876
Felis: 1815
Gabriel: 1853
Geronima: 2563
Jph: 2461
Jph Felis: 1908
Juan Esteban: 2339
Manuela: 1823
Marcos: 1523
Maria: 2248
Maria Antonia: 1988
Maria Geronima: 1810, 1943, 2523
Maria Rosa: 1795, 2474
Martina: 1831
Melchora: 1921
Miguel: 2299, 2410
Pedro Pasqual: 2395
Petrona: 2560
Ramon: 1616, 1993, 2355
Rosa: 2025
Santiago: 1935
Sebastiana: 2516
Silveria: 2055
Theresa: 1999

Gonzalez Vejarano
Antonia: 2526

Gonzz
Anna: 2112
Jph Antonio: 1620

Granados
Joseph: 1362

Gudiño
Feliciana: 2169

Guevara
Faustino: 1909

Guillen
Santiago: 1331

Gutierrez
Franco: 2040
Gaspar: 1572
Juan Jph: 1524
Lorenza: 2019
Savina: 1941

Guzman
Bernabe: 1830
Bernave: 2260, 2424
Fo Hipolito: 1672

× Maria Jphe: 2293

Cortesía de genealogiafamiliar.net

Hermosilla
Michaela: 2463

Hernandez
Antonio Xavier: 1927
Ignacio: 1570
Maria Rosa: 2275
Maria Isavel: 1665

Hidalgo
Franca: 1333

Hurtado
Pedro Pablo: 1378

Ibarra
Franca: 1356
Franca de: 2175
Franco: 1356, 1708
Franco de: 1798
Maria: 1743, 2348
Maria Rosa de: 2483
Mateo: 1305
Matheo: 1307
Petrona: 1708

Idalgo
Alonso: 1591
Antonio: 1452, 2223, 2341
Anto: 1442
Franca: 1654, 1721, 1738
Silvestre: 1590

Insaurralde
Antonio: 1420, 2382, 2415
Maria: 2445
Maria Ignacia: 1378
Maria Isavel: 1420, 1735
Michaela: 1435
Pablo: 1468
Roque: 2315

Inzaurralde
Franca Antonia de: 2044
Maria Isavel: 2214, 2220, 2231
Maria Jpha: 2497

Itato
Antonio: 1406

Iturrino
Felipe: 2301, 2302
Maria Bernarda: 1751
Maria Bernda: 1375
Phelipe: 1404
Phelipe Santiago: 1375, 2378

Izara
Agustin: 1700

Jaques
Jph: 1550

Josafuria
Geronimo: 1834

Juan Lindo
Maria Antonia: 2414

Juares
Maria: 1320

Juarez
Maria Antonia: 1757

Justiniano
Jph: 1632
Manuel: 1471

Lagraña
Antonia Rosa: 1730
Margarita: 2440
Maria Margarita de: 1982

Ledesma
Domingo: 2102
Feliciana: 1608, 1764, 2015, 2324
Jph Franco: 1454
Juan: 1396
Lucia: 1699
Rosa: 2473

Legal
Juaquin: 2182

Leguisamon
Geronima: 2287

Leon
Antonio: 1760
Antonio de: 1758
Jph de: 2065, 2359, 2429, 2484
Nicolas de: 2010

Lescano
Ana: 1360, 1444
Andrea: 1293
Anna: 1560, 1569, 1683, 1713, 1734
Barbara: 2150
Bernado: 1351
Clara: 1609
Jpha: 2423
Maria: 1522
Sebastiana: 2006
Sevastiana: 2008

Leyes
Antonia: 1821
Geronima: 1814
Jph: 1810
Pasquala: 1813
Rosa: 1640, 2104
Silvestre: 2177, 2178

Leyva
Gregoria: 2198

Le...
Joseph Ignacio: 1287

Liddo
Juana: 1946

Lindo
Maria Antonia: 1331

Cortesía de genealogiafamiliar.net

Lopes
Faustino: 1338
Isavel: 1402
Juan: 1402

Lopez
Agueda: 1647, 2504
Ana: 1314
Anna: 1907, 1908
Bernarda: 1989
Faustino: 1320, 1335, 1352, 1744, 2266
Gaspar: 1719, 1785, 2001, 2230, 2530
Isavel: 1737, 2083, 2530
Jph: 1718, 1970, 2287
Jpha: 1788, 2145
Juan: 1742
Juan Bentura: 1622, 1727, 1944
Juan ...: 2514
Maria: 1323, 2362, 2486
Maria Blasis: 1727
Maria Isavel: 1622, 1719, 2230
Maria Jpha: 1466, 2361
Mariano: 1960
Melchora: 1642
Nicolas: 2468
Pasqual: 1943
Ramon: 2140
Santiago: 1806
...: 2348

Lovera
Anna: 2455, 2456

Lugo
Gregorio: 2342
Ignacio: 1490, 1543, 1897, 1899, 2258, 2296, 2306
Juan Ignacio: 1465
Maria Rosa: 2374
Petrona: 2342

Luque
Jph: 1926
Maria: 2096
Petrona: 1300

Lusero
Isidro: 1529
Maria Rosa: 1529

Llerias
Antonia: 1866

Machuca
Leon: 1393, 1571, 1840

Maciel
Andrea: 2090
Antonio: 2475, 2557
Franca: 1343, 1862, 2291, 2466
Franco: 1959
Gaspar: 1940
Jpha: 1957
Maria del Rosario: 2459
Maria Rosa: 1620, 2247
Melchor: 1342, 1343, 1346, 1363, 1890, 2459, 2539
Rafaela: 2539
Raphaela: 1342
Roque: 1862

Maciel del Aguila
Franco: 1639

Maldonado
Juan: 1475
Maria Jpha: 2562

Marin
Isavel: 2032, 2089

Marquez Cavallero
Franco: 2099

Martin
Lorenzo: 2481
Pedro Jph: 1605

Martines
Carmela: 1442

Martinez
Agueda: 2378
Baltasar: 1769
Carmela: 1352
Franco: 1312
Jph: 2318
Juan: 2486
Juan Esteban: 1724
Juan Estevan: 1434, 1654, 2285
Margta: 1434
Maria: 1784
Maria del Carmen: 1645, 1646, 1680, 1723, 2351, 2358, 2510
Maria Franca: 1418, 2249
Nolasco: 2562
Petrona: 1592, 1853, 2029
Ursula: 2252

Martinez de Ibarra
Antonia: 1551
Leon: 1551, 1881, 2046

Martz
Juan Estevan: 1676, 1721, 1738
Margarita: 1660
Maria del Carmen: 2488

Martz de Ibarra
Antonia: 2027

Mas
Jph Antonio: 2100

Mayada
Eusevio: 1318, 1372

Maydana
Antonia: 1501
Maria Rosa: 1540

Cortesía de genealogiafamiliar.net

Medina
Andrea: 2345
Anselmo: 1582, 2216
Bartola: 2137
Barthola: 1652
Bernarda: 1837
Ignacia: 1692
Ines de: 1855
Juan: 1458
Juan de: 1883, 1900, 2159, 2222
Juan Lorenzo: 1692
Leonarda: 1582
Lorenza: 2222
Maria del Transito: 2304

Melgarejo
Franca: 2165
Juan Lorenzo: 1507
Luis: 1370, 1373, 1585, 2069, 2233
Magdalena: 1698, 1938, 2544
Maria: 1538, 2444
Nicolasa: 1322
Roque: 1652
Silvestre: 1784

Melgarexo
Roque: 2409

Mendes
Joseph: 1364

Mendez
Dominga: 1970
Ines: 2194
Isidora: 2091
Joseph: 1303, 1380
Jph: 1403, 1416, 1439, 1463, 1584, 1664, 1671, 1684, 1711, 1859, 2013, 2066, 2076, 2077, 2091, 2151, 2194, 2261, 2467, 2479, 2532
Jpha: 1816
Manuela: 1303, 1380, 2013, 2077, 2261
Maria: 1852, 2061
Maria Ignacia: 1913
Petrona: 1632, 2031

Mendieta
Maria: 1817

Mesa
Carmen: 2300
Dominga de: 1653, 2003, 2206, 2290
Franca de: 1403, 1416, 1439, 1463, 1664, 1671, 1711, 2151, 2467, 2479, 2532
Franca Antonia de: 1761, 1771, 2399
Ignacia de: 2000, 2561
Maria de: 2320
Maria Ignacia: 1701
Maria Ignacia de: 2106, 2419
Pasqual de: 1913
Petrona de: 2002, 2506, 2163

Meza
Antonia de: 1759
Franca de: 1364

Mieres
Estefania: 1586, 2095
Juana: 2258

Miño
Gregoria: 1547
Jpha: 2403

Molina
Clara: 1618, 1686
Franca: 1705, 1712, 2381, 2415
Jph Antonio: 1497
Juan Matheo: 1624, 1791
Sebastiana: 1791

Monsalvo
Juana: 2154
Lorenza: 1571, 1840
Maria: 1598, 1924, 2312, 2458

Monson
Dionizia: 1390
Isidora: 1298
Ramon: 1311

Montenegro
Ramona: 1363, 1890

Montiel
Andrea: 1876
Leonarda: 1478
Maria: 1335, 2010

Monzon
Agustin: 1548
Estefania: 1514, 1617, 1936, 2236, 2337, 2511
Gregorio: 2105
Isidora: 1798
Leonarda: 1937
Margarita: 1874, 2239
Maria: 2428
Santiago: 1962, 2365, 2366, 2556

Morales
Bernardo: 1969, 2199
Josepha: 1349
Jpha: 1972
Manuel: 2345
Thomasa: 1556

Moreno
Luciano: 2048
Ramon: 1562
Silvestre: 1470

Moreyra
Juan Antonio: 2311

Cortesía de genealogiafamiliar.net

Silvestre: 1990

Mota
Franca Antonia Isavel de la: 1881

Mrns
Juan Esteban: 1333

Navarro
Gregoria: 1958, 1974, 2446
Pasquala: 2125

Nis
Pedro Pablo: 1431, 1484, 1486

Nuñez
Franco: 1306
Gabriel: 1789
Ignacio: 1598, 2312, 2458
Ines: 1396
Jph: 2037
Maria Jpha: 1783
Melchor: 1349

Obregon
Bernardo: 1646
Maria Theresa de: 1536
Petrona: 1337, 1796, 1919, 2000
Petrona de: 2225
Teresa: 2243, 2383
Teresa de: 2367
Theresa: 1758, 1842
Theresa de: 1760, 2030

Obregn
Theresa: 1410

Ocampos
Anna: 2451
Maria: 1807, 2406
Maria de: 1858

Ojeda
Anna: 1603
Franca: 1805
Isavel: 1490, 1741, 2296
Isavel de: 1847, 1897, 1899
Josepha: 1317
Jpha: 1526
Maria Isavel: 2551
Maria Jpha: 1602
Michaela: 2278
Petrona: 1800
Sebastiana: 2294

Olivera
Geronima: 1427, 2103
Geronima de: 1901
Mariano: 1901, 2103
Norverto: 1642

Orduna
Manuel de: 1576

Orduña
Manuel de: 1975

Ortega
Luciano: 2302
Manuel Isidro: 1782

Ortis
Pasql: 1455

Ortiz
Juan Estevan: 2198
Juana: 2395
Pasqual: 2128, 2406, 2427

Orrego
Andrea: 1347, 2132
Franca: 1611, 2051, 2279
Franca de: 1301
Franco Antonio: 1953
Franco de: 1301, 2269
Melchora: 1792, 2269
Pasquala: 2528
Pasquala de: 2527
Ramon: 2558

Osuna
Agustin: 1707
Agustina: 1893
Barthola: 2264
Cathalina: 1454, 2069
Jph de: 1640
Pasquala: 1579, 1836, 1851, 2208, 2418
Petrona: 1287, 1880
Rosa: 2427
Savina: 2326

Otazu
Clara: 1462
Manuel: 1462
Rosa: 2172

Oxeda
Anto: 1302

Paiva
Juana: 1327

Pajon
Bernardo: 2471

Palacio
Juan Antonio: 2519, 2320
Petrona: 2319

Palacios
Juan Antonio: 1293, 1666, 1987
Juan Anto: 1283
Maria: 1666, 1987

Pared
Jph: 1946

Parra
Maria Jpha: 1706

Parras
Bartola: 2127
Franco: 1736, 2209

Cortesía de genealogiafamiliar.net

Jpha: 1961
Juana: 1587, 2209
Maria Jpha: 1566

Parreti
Nicolas Maria: 1774, 2181

Parretz
Nicolas Maria: 2507, 2533

Pasquino
Juan Bap^{ta}: 1793

Pavon
Feliciana: 1581
Ignacia: 1835

Payba
Maria Isavel: 1895

Payva
Antonia: 2113, 2237
Benancio: 2197
Maria Isavel: 2492
Pasquala: 1803
Petrona: 1600
Roque: 2113
Sebastiana: 1534, 2322
Venancio: 1535

Paz
Pedro: 1670

Pelaez
Bartholo Jph: 1566

Pelays
Bartholo Jph: 1607

Peloso^{co}
Fran^{co}: 2096
Gregoria: 1545, 2119
Ignacio: 1350
Julian: 1300, 2417

Pera
Agustina: 1994, 2313, 2335, 2559
Catalina: 2099
Cecilio Ignacio: 1325, 1843, 1844
Joaquin: 1387
Maria: 2566
Maria Zipriana: 2490
Rosalia: 1793
Zelio Ignacio: 2081

Pera Serrano
Pedro: 2412

Peres
Miguel: 1308
Sebastiana: 2400

Pereyra
Bernardo: 2454
Joaquin: 1392, 1397
Juaq^{n}: 1588

Perez
Fran^{ca}: 2088
Fran^{co}: 2452
Fran^{co} Leon: 2500
Fran^{co} Xavier: 2221
Juana: 2413
Lorenza: 2330
Margarita: 1479
Maria: 1900, 2159
Miguel Geronimo: 1855
Pedro: 1489, 1712, 2572
Ramona: 1917

Perez Serrano
Margarita: 1896
Pedro: 1896

Pesoa
Juan de: 2028

Picolon
Agustin: 2546
Juan Agustin: 1556, 2538

Pintos
Antonio: 2428
Fran^{co}: 1399
Jpha: 2157, 2499
Juan Fran^{co}: 1388, 1418, 1637, 2308

Piris
Antonio: 2403

Poison
Antonio Luis: 1334

Polo
Bernardo: 2129
Maria: 2454

Portillo
Ignacia: 2079
Manuel: 1792, 1961
Pasqual: 1286

Poyson
Antonio Luis: 1330

Pozo
Maria Isavel del: 2257

Puente
Juan de la: 1314

Quevedo
Fran^{co}: 1526
Margarita: 2058, 2460
Maria Antonia: 1574

Quintana
Anna: 2067
Ignacio: 2015
Jpha: 2485
Maria Lucia: 1621, 2541

Quiros
Baltasar: 1564
Juana: 1368

Ramires
Jph Antonio: 1412
Juana: 1500

Cortesía de genealogiafamiliar.net

Lorenso: 1603
Pasqª: 1433
Rosa: 1313
Tomasa: 1436

Ramirez
Anna: 1542
Clara: 1967, 1980
Franco: 1544
Jph Antonio: 2274
Jpha: 1775, 1843, 2307
Juana: 2283
Leon: 1737, 1775
Lorenzo: 2043, 2283
Luciano: 1542
Melchora: 2065, 2359
Pasquala: 1486, 1909, 2431
Silveria: 2447
Xaviera: 1690

Ramos
Silvestre: 2387

Reyes
Pasqual Antonio de los: 1991

Rios
Angela: 2457
Bernardo: 1818
Bernardo de los: 1477, 2430
Bernardo los: 1482
Lazaro: 2126, 2195
Leon: 1925
Leonora: 2267
Marcos: 2369
Pedro: 2019
Pedro de los: 1701

Rivas
Jph: 2142

Rivero
Isavel: 1407
Luis: 2250
Miguel: 2186

Riveros
Pedro Pablo: 2259

Robledo
Lucas: 1358
Marcos: 1749
Margarita: 2121
Melchor: 1852, 2061, 2062
Petrona: 1573

Robles
Anselmo: 2162
Antonio: 1955, 2059

Rodrigues
Juana: 1423, 1447, 1461
Nicolas: 1432
Pasqª: 1411
Rafael: 1424
Rosa: 1452

Rodriguez
Anna: 1503, 1504, 1811, 1828, 2155
Barthola: 2053
Bentura: 1568
Franco: 1936, 2179
Jph: 1419, 2363
Jpha: 1925
Juan: 2552
Juan Pasqual: 1819, 2393
Juana: 1290, 1906, 1939, 2087, 2179
Leonarda: 1505
Leonora: 1873
Maria: 1361, 1933, 1944, 1973
Maria del Carmen: 1419
Maria Franca: 1557, 1849
Maria Paula: 1469, 1808, 2393, 2407
Maria Rosa: 2057, 2311
Martina: 1787, 2232
Miguel Geronimo: 2293
Nicolas: 2496
Pasquala: 1477, 1818, 2430
Pedro Jph: 2262
Raphael: 1332
Rosa: 2265, 2546
Teresa: 2174

Rodrigz
Anastasia: 1308
Franco: 1941
Geronimo: 1888
Jph: 1931
Juana: 1888
Pasquala: 1482, 2472
Rosa: 1931

Rojas
Jpha: 2108
Juan Jph: 2326
Matheo: 1433

Rolon
Antonia: 1400
Antonio: 1521, 1903, 2191
Ignacio: 1950
Isavel: 2295
Jph: 2212
Juan Thomas: 1552
Juana: 2421
Lucas: 2058, 2073
Maria Antonia: 2191, 2286
Maria Franca: 1612
Maria Isavel Florentina: 1898
Maria Lorenza: 2073
Rosa: 1549
Santiago: 1573

Roman
Domingo: 2002

Romero
Agustin: 1984, 2550

Cortesía de genealogiafamiliar.net

Dominga: 2394
Eugenia: 2218, 2372
Jph: 2165
Jph Pasqual: 2304
Juan: 1600
Juan Bap^{ta}: 2282
Juana: 1286
Julian: 2357
Luciano: 1496, 1814, 1865, 2478
Margarita: 1388
Maria: 1351
Maria Antonia: 1472, 1934
Maria Eugenia: 1531
Maria Geronima: 1474, 1914, 2171
Maria Isavel: 2160
Michaela: 2251
Pasquala: 2354
Petrona: 2140
Rosa: 1607
Teresa: 1971, 2124, 2224, 2508
Theodora: 2116, 2425
Theresa: 1414, 1806
Thomas: 1726, 2055
Thomasa: 1515

Rosa
Juana de la: 2284
Pedro Nolasco de la: 2229

Rosales
Anna: 2229
Isavel: 1518
Man^{l}: 2084
...: 1288

Rosalez
Simona: 2500

Roxas
Maria: 1819

Rui Diaz
Pedro Jph: 1651

Ruiz Diaz
Bernardo: 2006, 2008
Luis: 2130

Salazar
Bartola: 2453
Bonifacia: 1860, 2446
Juan de: 1799, 1800
Lorenzo: 1863
Maria: 2134
Maria Angela: 2262

Salgueros
Antonia: 2166

Salinas
Antonio: 1938
Fran^{co}: 1997, 2240
Isavel: 1770
Jph Antonio: 2544
Maria Fran^{ca}: 1502
Maria Isavel: 2
Maria Jpha: 1997
Rosa: 1316, 1455, 1947, 1976, 2128, 2464

Salzedo
Rufina: 1740

Samaniego
Gervasia: 2186
Jph de: 1538
Sebastiana: 1487

Samudio
Gregoria: 1357

Sanches
Josepha: 1341
Jph: 1413

Sanchez
Ana: 1304, 1393, 1437
Anna: 1949, 2018, 2022, 2131
Antonia: 1636
Ant^{a}: 1716
Antonio: 1367, 1369
Estefania: 1288, 2084
Felipe: 2519
Fran^{ca}: 1329, 1753, 1755, 1878, 1904, 2110, 2270
Fran^{co}: 2368, 2421
Hilario: 1918
Ignacia: 2056
Ignacio: 1348, 1702
Ilario: 1409
Jpha: 1695, 1968, 1986, 2246, 2519
Manuel: 2509, 2529
Manuela: 1432, 2434
Maria: 1718
Maria del Carmen: 2280
Maria Flora: 1879
Maria Fran^{ca}: 1318, 1372, 2026, 2441
Maria Jpha: 1348, 2529
Mariana: 1748
Mariano: 2497
Pedro: 2450, 2571
Pedro Nolasco: 1618
Pedro Pasqual: 1537, 1581
Petrona: 1405, 1537, 1776, 1965
Ramona: 1395
Vizente: 1561, 1787, 2232
Xtobal: 1384, 1827, 2389

Sanchez Moreno
[illegible]
Pedro Nolasco: 1686
Rosalia: 2571

Sanchez Negrete
Pedro: 1812

Sandoval
Ignacio: 1316, 1376, 1682, 1773, 1837, 1886, 1904, 2480

Cortesía de genealogiafamiliar.net

Josepha: 1382
Manuel: 2044
Maria: 2556
Pedro: 1633, 1725, 1968, 2349
Pedro Pablo: 1368

Santuchos
Justo Andres: 1613, 1673
Maria Ignacia: 1399, 1992, 2308, 2565
Maria Rosa: 1782

Sanz
Isidora: 1546
Margarita: 1475

Sanz
Jph Antonio: 2020

Sausedo
Bartola: 2341

Sauzedo
Baleria: 2185
Geronimo: 1731
Maria: 2156
Rufina: 1570, 2477
Valeria: 1641

Segovia
Domingo: 2083
Gregorio: 1703, 1704
Leonarda: 1886
Maria: 2217, 2886
Pasqual: 1621, 1781, 1934, 2136
Ramona: 2063

Sena
Agustin: 2152
Andres: 2401
Bernarda: 1688, 2107, 2401
Cathalina: 2146
Franca: 2266, 2494
Gregoria: 2136, 2273
Isavel: 2043
Juan de: 1534, 2322
Margarita: 1861
Maria: 1867
Melchor: 1626, 1921, 2574
Petrona: 1827, 2389

Senturion
Rafael: 1440

Serrano
Lucia: 1468
Margarita: 1379, 1623, 1677, 2033, 2370, 2412
Maria Eulalia: 2553
Pedro: 1291, 1315

Silva
Antonio: 1879
Felis de: 2423
Jph de: 1518
Manuel de: 2052
Rosa: 2223, 2501, 2518
Silveria: 1983

Silvero
Marcos: 2513

Soler
Antonia: 1714
Gregorio: 1505, 1873, 2160
Jph Nicolas: 1714

Solis
Catalina: 1412
Isavel: 1715
Juan: 1586, 1594, 1948, 2095, 2244, 2327
Juan Bapta: 2350
Pasquala: 1844
Pasquala Bernarda: 2081
Pasquala Bernda: 1325
Silverio: 1843, 1982

Sosa
Antonia de: 1580, 2525
Antonio de: 1847, 1867, 1945
Bernarda: 1593
Clemente: 1344
Franca Antonia de: 2298
Gabriel de: 1803
Jpha: 1484
Juan de: 1628, 1848
Juan Estevan de: 1705
Lorenza de: 2196
Magdalena de: 2020
Marcela de: 2289
Maria de: 1471, 2144, 2263
Maria Jpha: 1431
Maria Jpha de: 1832
Maria Paula de: 1697
Maria Rosa de: 2558
Nicolas: 1284, 1365
Nicolas de: 2122
Nieva de: 1804
Pasqual de: 1593, 2144, 2263
Paula: 2503
Ramona de: 1952
Xavier de: 1460

Sotelo
Agueda: 1535, 2197
Blasia: 1506
Magdalena Antonia: 2204
Maria: 1969, 2193, 2199, 2513

Soto
Antonio de: 1675
Cathalina: 2493
Franco: 2375
Joseph de: 1354
Jph de: 1780, 2116, 2555
Juan Franco de: 1920
Juan Franco: 2288, 2446
Juan Jph: 1515, 1545, 2119
Juan Jph de: 2425
Juana: 2111
Lorenzo: 1323
Lorenzo de: 2022, 2026, 2110

Cortesía de genealogiafamiliar.net

Luis de: 1977, 2023, 2125, 2356
Maria de: 1467, 1978
Maria Jpha de: 2021
Maria Margarita de: 1656
Maria Theresa de: 1634
Sebastiona: 2484
Silvestre: 1294, 1417, 2416
Thomas de: 2053

Suarez
Ignacio: 1771, 1885

Tavares
Jph: 1500

Toledo
Ana: 1452
Anna: 1550
Franco: 1614, 1647, 1648, 2504
Ignacio: 1321, 2531
Juana: 1614, 1648
Mª Antonia: 1424
Margarita: 2023
Maria: 1513, 1584, 1780, 2277
Maria Antonia: 1332, 2356
Maria Paula: 1541
Maria Teresa: 1977, 2288, 2321
Maria Theresa: 1464, 1627, 1696
Nolasco: 1527
Pedro Pablo: 2437
Petrona: 2375, 2531
Theresa: 1833
Thomas: 1596
Xavier: 1391

Torre
Anna de la: 1918
Felipe: 2267
Maria de la: 2039

Torre Benites
Barthola: 1523

Torres
Ana de la: 1409
Anna: 2449
Bartholo: 2078
Faustina: 1319, 2141, 2142
Franco: 2072, 2290
Franco Geronimo de: 2009
Jph Mariano: 1917
Juan Matheo: 1502, 1809, 2171, 2498
Juana: 1709, 1809, 2205, 2498
Maria: 1859, 2078

Valdez
Margarita: 1350

Valenzuela
Franca: 2384
Isavel: 1297
Jpha: 2355
Lorenzo: 2143
Margarita: 1305
Maria Antonia: 2533
Mariano: 2384
Pedro Joseph: 1386

Vallexos
Angela: 2200
Cathalina: 2521
Maria: 2245
Pedro: 2138

Varrios
Pasquala: 2080

Vedoya
Manuel de: 2007

Vega
Ignacio: 1907
Juana: 1877
Maria Jpha: 1885

Vejarano
Santiago: 2127

Velando
Ignacio: 2522

Velasco
Jpha: 2276, 2340
Jpha de: 1453, 1530
Juana: 1932
Miguel: 1309

Venitez
Franca: 1324

Vernal
Juana: 2517

Veron
Anna: 2210
Dominga: 2176, 2189
Ignacia: 1604
Ines: 2068
Joseph Alexo: 1385
Jph Antonio: 2088, 2381, 2460
Jpha: 1710
Juana Petrona: 1962
maria franca: 1385
Maria Isavel: 1845, 2190
Narcisa: 2213
Nicolas: 1313
Pedro Jph: 1517, 1845, 1894, 2190
Roque: 1729, 1898

Vexarano
Domingo Ignacio: 1587
Maria Magdalena: 1748

Vielma
Michaela: 1401

Vilma
Juana: 1366

Cortesía de genealogiafamiliar.net

villagra
Jph Ignacio: 1706

villalta
Florencio de: 1657

Villalva
Florencio de: 1643

Villana
Martina: 1863

Villanueva
Anna: 1657
Anna de: 1729, 1871
Bernardo: 1699
Geronima: 2047
Isabel de: 1576, 1838
Juan Thomas de: 1631
Juana: 1628, 1773
Maria: 1543
Maria Antonia: 2135
Melchora: 1575
Micaela: 2336
Michaela: 2052
Pedro Nolasco: 1285
Ramona: 1856
Thomas de: 1838, 2033, 2196

Villoldo
Lucas: 1687

Vizido
Josepha: 1285

Vorda
Jpha: 2540

Xara
Juan: 1735

Ximenez
Franco: 1930
Jph Ignacio: 1949
Maria Rosa: 2268
Pablo: 2158
Pasquala: 1930, 2183

Yllerias
Antonia: 1682

Zacarias
Fernando: 1427
Ignacio: 1823, 1833
Lucia: 1493

Zamudio
Jpha: 1693
Maria Antonia: 1752, 2292
Maria Jpha: 1910
Pedro: 2080

Zavala
Jph Antonio: 1801
Juan Antonio: 1754, 1757
Juan Bapta: 1554
Manuel de: 2172
Melchor: 2121

Zerrudo
Agustina: 2062

Zimbron
Lorenzo: 2515

Zuloaga
Franco: 2490, 2559
Franco de: 1625

...man
Hipolito: 1988

...nitez de Arriola
...: 2352

...
Antonia: 2352
Antonio: 1544
Bernardo: 2472
Clara: 2211
Franco Xavier: 2402
Ignacia: 2435
Juan Franco: 2436
Leonarda: 2094
Manuel: 2473
Maria: 1480
Maria Franca: 2360
Maria Merced: 2481

Jph del Carmen: 1981
Maria del Carmen: 1891
Maria de las Nieves: 1649

Cortesía de genealogiafamiliar.net

INDICE DE LOS TESTIGOS

Aban
Antonio: 2081, 2083, 2084, 2085

Acosta
Asensio: 2395, 2398, 2404, 2444, 2447
Asensio de: 1963, 2396, 2445, 2449
Bernardo: 2514, 2529, 2567, 2569
Juan Jph de: 1917
Jph Luis de: 2247, 2248, 2250
Vizente de: 2031

Acuña
Bartholo de: 1913

Aguiar
Jph: 1421

Aguilar
Bernardino: 2298
Franco Xavier: 2462, 2464
...: 2462

Aguirre
Antonio: 2273, 2275
Felipe: 1466
Felipe de: 2384, 2466, 2486
Hermenegildo: 1970, 1972, 1974, 2123, 2223
Hermenegildo de: 2509
Ignacio: 2481
Ignacio de: 2482, 2483, 2484
Juan Ignacio: 2397
Marcello de: 2507
Miguel: 2282, 2283
Phelipe: 1464, 1465, 1467, 1472, 1485, 1521, 1536, 1560, 1565, 1586, 1602, 1679, 1716, 1740, 1774, 1779, 1789, 1790, 1793, 1839, 2046, 2056, 2068, 2087, 2193, 2213, 2276, 2465
Phelipe de: 1468, 1469, 1470, 1677, 1766, 1985, 2012, 2029, 2060
Phepe: 1473, 1475, 1476, 1477, 1478, 1479, 1480, 1481, 1482, 1483, 1484, 1486, 1488, 1489, 1490, 1492, 1493, 1494, 1496, 1497, 1498, 1500, 1501, 1502, 1503, 1504, 1505, 1506, 1507, 1513, 1515, 1516, 1517, 1518, 1519, 1520, 1522, 1523, 1524, 1525, 1526, 1527, 1528, 1529, 1530, 1531, 1532, 1533, 1534, 1535, 1537, 1538, 1539, 1540, 1541, 1542, 1543, 1544, 1545, 1546, 1547, 1548, 1549, 1550, 1551, 1552, 1553, 1555, 1556, 1557, 1558, 1559, 1561, 1562, 1563, 1564, 1566, 1568, 1569, 1570, 1571, 1572, 1573, 1574, 1576, 1577, 1578, 1579, 1580, 1582, 1583, 1584, 1585, 1587, 1590, 1591, 1592, 1593, 1595, 1596, 1597, 1599, 1600, 1603, 1604, 1605, 1607, 1608, 1609, 1610, 1611, 1612, 1613, 1614, 1615, 1616, 1617, 1618, 1619, 1620, 1621, 1622, 1623, 1624, 1625,

Cortesía de genealogiafamiliar.net

1626, 1627, 1628, 1629, 1630, 1632, 1633, 1637, 1638,
1637, 1638, 1639, 1640, 1643, 1644, 1646, 1647, 1648,
1649, 1651, 1660, 1663, 1665, 1667, 1668, 1673, 1674,
1675, 1676, 1680, 1681, 1682, 1683, 1686, 1687, 1688,
1690, 1691, 1692, 1693, 1695, 1702, 1703, 1705, 1706,
1707, 1708, 1709, 1711, 1712, 1713, 1714, 1715, 1720, 1
1721, 1724, 1725, 1726, 1728, 1729, 1730, 1731, 1733,
1735, 1737, 1738, 1738, 1741, 1742, 1743, 1744, 1745,
1746, 1748, 1749, 1750, 1751, 1752, 1753, 1754, 1755,
1756, 1757, 1758, 1759, 1760, 1761, 1762, 1764, 1765,
1767, 1768, 1769, 1770, 1771, 1772, 1773, 1775, 1776,
1777, 1778, 1781, 1782, 1783, 1784, 1785, 1786, 1787,
1788, 1791, 1792, 1794, 1795, 1796, 1797, 1799, 1800,
1801, 1804, 1805, 1806, 1807, 1808, 1809, 1810, 1811,
1838, 1840, 1841, 1877, 1880, 1881, 1888, 1941, 1975,
1977, 1978, 1979, 1981, 1987, 2017, 2045, 2048, 2049,
2050, 2069, 2079, 2358, 2463

Phepe de: 1487, 1514, 1554, 1575, 1581, 1589, 1594, 1598,
1606, 1631, 1634, 1841, 1642, 1645, 1650, 1652, 1653,
1654, 1655, 1656, 1657, 1658, 1659, 1662, 1664, 1666,
1670, 1671, 1672, 1684, 1694, 1696, 1697, 1698, 1699,
1700, 1701, 1704, 1719, 1722, 1723, 1727, 1732, 1734,
1736, 1747, 1780, 1798, 1802, 1803, 1864, 2239

Phepe: 1601

Sevastian de: 2225

Alarcon
Gregorio: 2102, 2103

Pablo: 1814, 1818, 1820

Alegre
Baltasar: 2565, 2566

Juan Baptista: 2288

Juan Bap^{ta}: 2287, 2290

Pedro Jph: 1931

Ramon: 2214, 2216

Ramon de: 2292

Sebastian: 2240, 2515, 2516, 2519, 2521

Sebastian de: 2041, 2043, 2243, 2292, 2293, 2337, 2339, 2340, 2341, 2342, 2344

Sevastian: 2040

Alfonso
Salvador: 2088, 2090

Miguel Geronimo: 2215, 2216

Almiron
Baltasar: 2269

Baltasar de: 1879, 1959, 1961, 1966

Balthasar: 2268

Juan de: 2184, 2186

Lazaro de: 1903, 1906, 2058

Pedro Juan de: 2187

Alvarado
Fran^{co}: 2013, 2070, 2073, 2260, 2313, 2460, 2461, 2568, 2570, 2571

Cortesía de genealogiafamiliar.net

Fran^{co} de: 1933

Alvarenga
Jph: 2144, 2146, 2147, 2148, 2149

Alvares
Pedro Pablo: 1463

Alvarez
Salvador: 2321, 2322, 2324, 2326

Alverdantes
Salvador: 2481

Amarilla
Agustin de: 2353, 2355

Marcos: 1844, 2343

Añasco
Jph Ignacio: 1991

Juan de: 2057

Aranda
Juan Thomas: 2392

Ramon: 2271, 2550

Araujo
Antonio: 2387

Fran^{co}: 1283, 1284, 1285, 1286, 1287, 1288, 1289, 1290, 1291, 1292, 1293, 1294, 1295, 1296, 1297, 1298, 1300, 1301, 1302, 1303, 1304, 1305, 1306, 1307, 1308, 1309, 1310, 1311, 1312, 1314, 1315, 1316, 1317, 1318, 1319, 1320, 1321, 1322, 1323, 1324, 1325, 1326, 1327, 1328, 1329, 1330, 1331, 1332, 1333, 1334, 1335, 1336, 1337, 1338, 1339, 1340, 1341, 1342, 1343, 1344, 1345, 1346, 1348, 1349, 1351, 1352, 1353, 1354, 1355, 1356, 1357, 1358, 1359, 1360, 1361, 1362, 1363, 1364, 1365, 1366, 1367, 1368, 1369, 1370, 1371, 1372, 1373, 1374, 1375, 1376, 1377, 1378, 1379, 1380, 1381, 1382, 1383, 1384, 1385, 1386, 1387, 1388, 1389, 1390, 1391, 1392, 1393, 1394, 1395, 1396, 1397, 1398, 1399, 1406, 1407, 1408, 1410, 1411, 1412, 1413, 1414, 1416, 1417, 1418, 1419, 1420, 1421, 1424, 1425, 1426, 1427, 1429, 1431, 1433, 1434, 1435, 1436, 1437, 1441, 1449, 1450, 1458, 1459, 1460, 2001, 2002, 2004, 2005, 2007, 2008, 2225, 2226, 2228, 2229, 2230, 2232, 2235

Fran^{co} de: 1448, 1462, 2234

Gregorio: 2386, 2388

Araujo y Saravia
Fran^{co}: 1400, 1401, 1402, 1403, 1404, 1452

Fran^{co} de: 1422, 1463

Fran^{co} Jph de: 1409

Arze
Jph: 2502, 2503, 2505

Juan Jph: 2054

Arriola
Andres de: 1464, 1493, 1597, 1713, 1723, 1940, 1957, 1984, 2009, 2279, 2306, 2334, 2361, 2376, 2377, 2510

Arriola y Andres
1649

Cortesía de genealogiafamiliar.net

Arceiva
Jph de: 1710, 1843, 1846, 1850, 1858

Asevedo
Fran^co Xavier de: 2366, 2368
Xavier de: 2373, 2374

Ayala
Fran^co: 2183, 2185, 2501, 2502, 2505, 2506
Fran^co de: 2186
Xavier de: 2010

Ayesrdo
Antonio: 2134, 2137

Asevedo
Domingo: 2162, 2164
Martin de: 2091, 2092

Baez
Jph: 1930
Luis: 2488

Ballivia
Fran^co: 1405

Balmazuela
Lorenzo: 2142

Ballezos
Alexandro: 1860
Fran^co: 1819
Gregorio: 1886
Ignacio: 2052, 2053
Jph: 2250, 2251, 2253
Luis: 1865, 1866, 2328
Marcos: 2132, 2135, 2200, 2202, 2203, 2207, 2209
Santos: 2204, 2205
Sebastian: 2117, 2118, 2119, 2121, 2406

Bargas
Pedro Jph: 2453, 2454

Barrios
Fran^co: 1862, 1865
Fran^co Xavier: 1999
Pedro: 2082
Santiago: 1852

Basualdo
Antonio: 2444, 2445, 2446, 2448, 2449

Batalla
Juan: 1850
Juan de: 1851
Juan M^a: 1456

Barveran
Xavier: 1447

Basques
Eustaquio: 2158, 2498, 2500

Cortesía de genealogiafamiliar.net

Benitez
Juan: 1982, 2270, 2327
Zerapio: 1965, 2553

Benitez de Arriola
Juan: 1910

Bergara
Jph: 2314
Juan Antonio: 2541, 2542

Blanco
Juan: 2047, 2048, 2051
Julian de: 2308

Borda
Jph Pasqual: 2044, 2046, 2539

Brest
Luis: 2490

Brun
Juan: 2421

Cano
Pedro: 2466

Cañete
Miguel Angelo: 2163, 2165

Casajus
Franco: 1383
Francº Xavier: 2015
Manl Antonio: 2192

Caseres
Pedro Nolasco: 1905

Cavral
Eugenio: 1885, 1886, 1887, 2113, 2114, 2116
Francº: 2181, 2182, 2400, 2401
Francº Solano: 1943, 1944, 1947, 2352, 2389
Isidro: 1848, 2175, 2177, 2178, 2179, 2188, 2190, 2191
Roque: 2358

Cegovia
Pedro: 1403

Colman
Pasqual: 2299, 2301

Contreras
Jph Antonio: 1828, 1831

Corrales
Francº Xavier: 1876, 1878, 1923, 1925

Correa
Pablo: 1827, 1831

Custidiano
Jph: 2030, 2032, 2033

Chaves
Eusevio: 1875, 1878, 1879

Delgado
Domingo: 2204, 2205, 2206, 2207, 2208

Cortesía de genealogiafamiliar.net

Vicente: 1873

Diaz
Damaso: 2107, 2108, 2110, 2111, 2112, 2113, 2114, 2115, 2116, 2119
Franco: 1821, 1825, 1830, 1953, 1955, 2227, 2230, 2231, 2363, 2365
Juan Thomas: 2138, 2143
Manuel: 2450

Dominguez
Thomas: 2037, 2038

Duran
Marcelo: 1445
Pedro Pablo: 1977, 1996, 2330, 2332

Duran y Falcon
Juan Marcelo: 1409

Elorriaga
Jph: 1456

Encinas
Ignacio: 2152
Leandro: 2538

Enzinas
Nolasco: 2329

Espinosa
Jph: 2144, 2145, 2146
Miguel: 2454, 2456, 2459
Pedro: 1890, 1891, 1892
Thomas: 2410
Thomas de: 2414

Esquivel
Baltasar: 2122, 2124, 2125, 2393
Fernando: 1867, 1869, 2254
Gregorio: 1847, 1855
Miguel Geronimo: 2328
Migl Geronimo: 2329, 2331, 2332
Nicolas: 2440, 2441, 2443, 2491, 2493, 2494, 2495, 2496
Onofre: 2295, 2296

Estigarrivia
Franco: 2097

Falcon
Alexo: 2102, 2103

Fernandes
Ignacio: 1283, 1284, 1285, 1286, 1287, 1288, 1289, 1294, 1302, 1305, 1307, 1325, 1346, 1363, 1366, 1369, 1374, 1398, 1404, 1590

Fernandes, Ignº
1311, 1389, 1445

Fernandez
Bernardo: 1824, 1826

Cortesía de genealogiafamiliar.net

Fernandez
Diego: 1822
Franco Xavier: 2500
Ignacio: 1312, 1318, 1322, 1323, 1327, 1329, 1334, 1336, 1337, 1339, 1344, 1345, 1348, 1349, 1351, 1354, 1355, 1356, 1357, 1359, 1360, 1362, 1368, 1370, 1371, 1372, 1373, 1376, 1377, 1382, 1386, 1391, 1392, 1393, 1394, 1395, 1399, 1400, 1405, 1426, 1429, 1430, 1439, 1448, 1465, 1466, 1467, 1468, 1470, 1471, 1472, 1486, 1570, 1586, 1613, 1614, 1655, 1671, 1677, 1682, 1684, 1707, 1731, 1744, 1769, 1785, 1798, 1839, 1868, 1869, 1870, 1871, 1872, 1874, 1875, 1883, 1893, 1900, 1902, 1903, 1905, 1907, 1908, 1911, 1912, 1913, 1914, 1915, 1916, 1918, 1925, 1928, 1933, 1934, 1936, 1938, 1940, 1941, 1950, 1951, 1952, 1953, 1955, 1956, 1957, 1958, 1966, 1967, 1968, 1975, 1986, 1989, 1991, 1993, 2013, 2014, 2015, 2018, 2027, 2028, 2030, 2031, 2032, 2033, 2035, 2037, 2040, 2059, 2060, 2061, 2064, 2065, 2068, 2069, 2070, 2074, 2075, 2077, 2086, 2099, 2150, 2166, 2167, 2168, 2169, 2170, 2174, 2176, 2182, 2187, 2192, 2212, 2218, 2222, 2232, 2237, 2239, 2244, 2245, 2247, 2252, 2253, 2255, 2256, 2259, 2260, 2278, 2279, 2284, 2285, 2286, 2291, 2293, 2294, 2295, 2296, 2299, 2305, 2307, 2308, 2309, 2310, 2316, 2330, 2356, 2378, 2380, 2381, 2382, 2383, 2386, 2387, 2392, 2405, 2409, 2418, 2419, 2420, 2421, 2434, 2450, 2468, 2490, 2511, 2512, 2520, 2523, 2524, 2525, 2528, 2564
Ignº: 1365, 1384, 1385, 1396, 1410, 1415, 1425, 1440, 1459, 1623, 1894, 2079, 2209, 2238
Juan Jph: 1870
Marcos: 2451, 2455, 2459

Fernanz
Ignacio: 1411, 1427, 1428, 1431, 1441, 1462
Ignº: 1402, 1406, 1407, 1412, 1413, 1414, 1416, 1417, 1418, 1419, 1420, 1422, 1423, 1424, 1432, 1433, 1434, 1435, 1436, 1437, 1442, 1443, 1444, 1446, 1449, 1450, 1451, 1453, 1454, 1455, 1457, 1458, 1460, 1461

Fernz
Diego: 1823, 1825, 1832, 1836
Franco Xavier: 2499, 2517
Ignacio: 1290, 1291, 1292, 1293, 1297, 1300, 1301, 1303, 1304, 1310, 1316, 1317, 1319, 1324, 1326, 1328, 1330, 1331, 1332, 1333, 1338, 1340, 1341, 1342, 1343, 1352, 1353, 1358, 1361, 1364, 1367, 1375, 1378, 1379, 1380, 1381, 1387, 1388, 1390, 1397, 1452, 1469, 1473, 1475, 1476, 1478, 1487, 1488, 1490, 1494, 1496, 1500, 1503, 1504, 1505, 1506, 1507, 1517, 1518, 1519, 1520, 1521, 1522, 1528, 1529, 1530, 1531, 1532, 1533, 1535, 1536, 1537, 1541, 1543, 1549, 1550, 1552, 1554, 1556, 1559, 1560, 1561, 1562, 1563, 1564, 1565, 1569, 1571, 1572, 1574, 1575, 1578, 1581, 1584, 1585, 1587, 1591, 1592, 1593, 1594, 1598, 1599, 1600, 1601, 1602, 1603, 1604, 1605, 1606, 1607, 1608, 1609, 1610, 1611, 1612, 1615, 1616, 1617, 1618, 1620, 1622, 1624, 1625, 1626, 1627, 1628, 1629, 1630, 1631, 1632, 1633, 1634, 1635, 1636, 1637, 1639, 1640, 1641, 1642, 1643, 1644, 1648, 1650, 1651, 1654, 1663, 1666, 1667, 1668, 1670, 1673, 1674, 1675, 1676, 1679, 1680, 1681, 1683, 1688, 1690, 1691,

Cortesía de genealogiafamiliar.net

1692, 1693, 1694, 1695, 1697, 1698, 1699, 1711, 1712,
1702, 1703, 1704, 1705, 1706, 1708, 1709,
1720, 1721, 1722, 1724, 1726, 1727, 1728, 1729, 1732,
1733, 1734, 1736, 1738, 1740, 1741, 1742, 1743, 1745, 17
1746, 1748, 1749, 1750, 1751, 1752, 1753, 1754, 1755,
1757, 1758, 1759, 1761, 1762, 1763, 1764, 1765, 1766,
1767, 1768, 1770, 1771, 1773, 1774, 1775, 1777, 1780,
1781, 1783, 1784, 1786, 1787, 1788, 1789, 1790, 1791,
1792, 1793, 1795, 1796, 1800, 1801, 1802, 1804, 1805,
1806, 1833, 1838, 1840, 1860, 1864, 1873, 1876, 1877,
1880, 1881, 1882, 1887, 1888, 1890, 1895, 1896, 1898,
1899, 1901, 1904, 1909, 1910, 1917, 1919, 1920, 1921,
1922, 1923, 1924, 1926, 1929, 1930, 1931, 1932, 1935,
1937, 1938, 1948, 1969, 1970, 1971, 1972, 1973, 1974,
1976, 1980, 1981, 1982, 1983, 1984, 1985, 1987, 1990,
1992, 1994, 1996, 1997, 1998, 1999, 2001, 2006, 2007,
2008, 2010, 2011, 2012, 2016, 2017, 2019, 2020, 2021,
2022, 2023, 2026, 2034, 2036, 2038, 2039, 2041, 2042,
2063, 2071, 2072, 2073, 2076, 2078, 2097, 2100, 2147,
2148, 2149, 2151, 2153, 2154, 2155, 2156, 2157, 2158,
2171, 2172, 2173, 2175, 2180, 2193, 2200, 2211, 2217,
2219, 2220, 2221, 2224, 2241, 2248, 2249, 2258, 2276,
2277, 2297, 2298, 2300, 2306, 2311, 2312, 2313, 2314,
2315, 2317, 2319, 2320, 2322, 2323, 2331, 2333, 2334,
2335, 2336, 2338, 2339, 2340, 2341, 2342, 2344, 2350,
2353, 2359, 2361, 2371, 2375, 2376, 2377, 2384, 2385,
2388, 2389, 2390, 2391, 2394, 2396, 2398, 2399, 2400,
2401, 2402, 2403, 2404, 2407, 2408, 2422, 2423, 2425,
2426, 2427, 2428, 2429, 2430, 2437, 2438, 2442, 2443,
2446, 2447, 2448, 2460, 2461, 2463, 2464, 2465, 2467,
2475, 2479, 2485, 2486, 2489, 2492, 2496, 2503, 2506,
2507, 2508, 2513, 2518, 2522, 2526, 2527, 2530, 2532,
2535, 2539, 2540, 2543, 2544, 2553, 2554, 2559, 2561,
2562, 2563, 2565, 2567, 2569, 2572,

Ign°: 1295, 1296, 1298, 1307, 1308, 1309, 1314, 1315,
1320, 1321, 1335, 1401, 1438, 1477, 1479, 1480, 1481,
1482, 1483, 1484, 1485, 1489, 1492, 1497, 1498, 1501,
1502, 1513, 1514, 1515, 1516, 1523, 1524, 1525, 1526,
1527, 1534, 1538, 1539, 1540, 1542, 1544, 1545, 1546, 154
1547, 1548, 1551, 1553, 1555, 1557, 1558, 1566, 1567,
1568, 1573, 1576, 1577, 1579, 1580, 1582, 1583, 1588,
1589, 1595, 1596, 1619, 1621, 1638, 1645, 1646, 1647,
1652, 1653, 1656, 1657, 1658, 1659, 1660, 1661, 1664,
1665, 1672, 1686, 1687, 1710, 1714, 1715, 1719, 1725,
1730, 1735, 1737, 1739, 1747, 1756, 1760, 1772, 1776,
1778, 1779, 1782, 1794, 1797, 1799, 1803, 1841, 1842,
1897, 1927, 1988, 2080, 2379, 2393, 2395, 2397, 2415,
2416, 2417, 2424, 2439, 2440, 2476, 2487, 2533, 2566,
2568, 2573

Jph Ignacio: 2475, 2478

Juan Gregorio: 2099, 2100

Marcos: 2452

Pedro Nolasco: 2323, 2325

Phepe: 2574

Fern[3] Chaves
Juan: 2378

Figueroa
Pedro de: 2009

Cortesía de genealogiafamiliar.net

Flores
Fernando: 2075

Frutos
Jph Antonio: 2088, 2089, 2093, 2094

Galarsa
Franco: 1812, 1815, 1817, 1821, 1834, 2223, 2224
Jph: 1889, 1893, 1894, 1895, 2244, 2246
Juan Franco: 1918, 1920

Galvan
Ignacio: 1849, 1851, 1857

Gallardo
Matheo: 2063, 2065, 2066
Miguel: 2536, 2537
Nolasco: 1824, 1827
Pedro: 2237, 2240, 2242, 2264, 2266

Garay
Antonio: 2571

Garcia
Jph: 2135, 2136, 2362, 2363, 2365, 2544

Garmendi
Domingo: 2333

Gauna
Jph Antonio: 2406, 2407, 2409
Nicolas: 2095, 2096
Pedro Pablo: 2417
Vizente: 2405

Gomez
Andres: 2109, 2110, 2441, 2442
Baltasar: 2131, 2133, 2134
Basilio: 1998
Esteban: 1829, 1833
Jph: 2091
Mariano: 2391
Pedro: 2130, 2132, 2133
Pedro Pablo: 1997

Gonzalez
Bernardo: 1835, 1854, 2166, 2167, 2168, 2263, 2265, 2266
Felis: 1814, 1816, 1817, 1909
Jph: 2458
Jph Antonio: 2413
Jph Felis: 1907
Juan Estevan: 2338
Miguel: 2411
Migl: 2300
Pedro Pasqual: 2394
Ramon: 1992, 1994, 2356

Cortesía de genealogiafamiliar.net

Santiago: 1934
Sebastian: 2357

Guevara
Faustino: 1908

Gutierrez
Franco: 2039, 2042
Juan Jph: 1867

Guzman
Bernabe: 1812, 1822, 1823, 1828, 1835, 1836
Bernave: 2423, 2425, 2426

Hernandez
Antonio Xavier: 1928

Ibarra
Franco: 2173, 2174

Idalgo
Antonio: 2335, 2336

Insaurralde
Antonio: 2381

Iturrino
Felipe: 2302, 2304, 2379
Phelipe: 1471, 2278
Phelipe Santiago: 1408

Lagraña
Ciprian de: 2285

Ledesma
Domingo: 2101, 2103

Legal
Juaquin: 2181
Juaqn: 2277

Leon
Jph de: 2210, 2212, 2360, 2430, 2434, 2436, 2482, 2483
Nicolas de: 2011

Lopez
Antonio: 2354
Faustino: 2265, 2345, 2346, 2347, 2349, 2351
Gaspar: 2000, 2002, 2003, 2004, 2005, 2226, 2227, 2228, 2229, 2231, 2233, 2234, 2235
Jph: 1971, 1973, 2176, 2288, 2289, 2290, 2291, 2431
Juan Bentura: 1942, 1943, 1945, 1947, 2529
Mariano: 1959, 1961
Nicolas: 2467, 2469, 2471, 2472, 2473
Pasqual: 1942, 1944, 1945, 1946
Ramon: 2139

Lugo
Gregorio: 2343
Ignacio: 1896, 1898, 1901, 2255, 2256, 2257, 2259, 2294, 2297, 2318

Luque
Jph: 1927

Cortesía de genealogiafamiliar.net

Llorentz
Juan de San Pedro: 2021

Machuca
Leon: 1837

Maciel
Antonio: 2476, 2477, 2478, 2555, 2556, 2558
Franco: 1960, 1962
Gaspar: 1939
Melchor: 1889, 1891, 2457, 2458, 2538, 2540
Roque: 1861, 1863

Martin
Lorenzo: 2480, 2484

Martinez
Juan: 2485, 2487
Juan Estevan: 2284, 2286
Nolasco: 2563
Pedro Jph: 2315, 2316, 2317, 2319, 2320

Martz de Ibarra
Leon: 2045

Mas
Jph Antonio: 2101

Maziel
Melchor: 1892

Medina
Agustin de: 1884, 1885
Anselmo: 2214, 2215
Jph: 2372
Juan de: 1883, 1899, 2160, 2221

Melgarejo
Luis: 2236

Melgarexo
Roque: 2408, 2410

Mendez
Joset: 2471
Jph: 1807, 1808, 1809, 1811, 1862, 1863, 2067, 2078, 2090, 2092, 2093, 2094, 2095, 2096, 2150, 2152, 2153, 2154, 2155, 2156, 2195, 2196, 2199, 2262, 2267, 2468, 2469, 2472, 2480, 2533, 2534, 2535

Mesa
Franco de: 2531
Pasqual de: 1911, 1912, 1914, 1915, 1916

Monson
Santiago: 1963

Monzon
Agustin: 1829
Gregorio: 2104, 2106
Santiago: 1964, 2364, 2367, 2369, 2370, 2510, 2555, 2557

Morales
Bernardo: 1968, 2198

Cortesía de genealogiafamiliar.net

Jph: 2105
Manuel: 2346

Moreno
Luciano: 2047, 2049, 2050, 2051

Moreyra
Juan Antonio: 2309, 2310, 2312
Silvestre: 1989, 1993

Nuñez
Ignacio: 2311, 2456, 2457
Jph: 2035, 2036

Obregon
Bernardo: 2383

Ojeda
Pedro de: 2074

Olivera
Mariano: 1900, 2102, 2104, 2105

Ortega
Luciano: 2301, 2302, 2303, 2304

Orego
Franco: 2268

Orrego
Franco: 2270, 2271
Franco Anto: 1952, 1954
Ramon: 2557

Ortiz
Estevan: 2197
Juan Estevan: 2199
Pasqual: 2127, 2129, 2130, 2428
Pasqual de: 2142

Osuna
Pasqual: 2206

Palacio
Juan: 2318

Parras
Franco: 2208

Parreti
Nicolas: 2180

Parretz
Nicolas: 2509, 2534
Nicolas Maria: 2508, 2531

Payva
Venancio: 2198

Peloso
Julian: 2416, 2418, 2419

Pera
Cecilio: 1842
Cecilio Ignacio: 1845
Zelio: 2080, 2082, 2085

Perayos
Franco: 1882

Cortesía de genealogiafamiliar.net

Pereyra
Bernardo: 2452, 2453, 2455

Perez
Franco: 2451
Franco Leon: 2499
Franco Xavier: 2217, 2218, 2219, 2220, 2222
Leon: 2501
Miguel Geronimo: 1853
Nolasco: 1938

Perez Serrano
Pedro: 2413, 2414

Pesoa
Juan de: 2029

Pintos
Antonio: 2427
Juan Franco: 2307

Polo
Bernardo: 2128

Portillo
Manuel: 1932, 1960, 1962, 1964, 1965

Quintana
Ignacio: 2014, 2016

Ramirez
Jph Antonio: 2273, 2275
Lorenzo: 2044, 2280

Ramos
Antonio: 2402

Reyes
Pasqual Antonio de los: 1990

Rios
Bernardo: 1819, 1832, 2429, 2431, 2437, 2438, 2439, 2473, 2474
bernardo de los: 2470
Lazaro: 2125, 2127, 2128, 2194, 2196
Leon: 1926
Marcos: 2368
Pedro: 2018, 2020

Rivas
Jph: 2140, 2141, 2143

Rivero
Luis: 2249, 2251, 2252, 2254
Miguel: 2183, 2184, 2185

Riveros
Pedro Pablo: 2257, 2258

Robledo
Melchor: 1854, 1856, 2059

Robles
Anselmo: 2159, 2160, 2161, 2163, 2165

Cortesía de genealogiafamiliar.net

Antonio: 1954, 2058, 2061, 2062

Rodriguez
Franco: 1937, 2177, 2178, 2179
Jph: 2362, 2364
Juan: 2550, 2551
Juan Pasqual: 1818, 1820
Nicolas: 2491, 2492, 2493, 2494, 2495, 2497
Pedro Jph: 2263, 2267

Rodrigz
Pedro Jph: 2261

Rojas
Juan Jph: 2325

Rolon
Antonio: 1902, 1904, 1906, 2189, 2190
Ignacio: 1949
Jph: 2211, 2213
Jph de: 2210
Lucas: 2056, 2057, 2062

Roman
Domingo: 2000, 2003

Romero
Agustin: 1986, 2551, 2552
Fernando: 2281
Jph: 2164
Jph Pasqual: 2303, 2305
Juan Bapta: 2280, 2283
Julian: 2356
Luciano: 1815
Nicolas: 1813
Thomas: 2054

Rosa
Jph de la: 1718

Rosales
Manuel: 2083
Manl: 2086

Rui Diaz
Luis: 2129

Ruiz Diaz
Luis: 2131

Salazar
Lorenzo: 1859, 1861

Salinas
Antonio: 1936
Franco: 1846, 1848, 1857, 2241, 2242
Jph Antonio: 2541, 2542, 2543

Sandoval
Ignacio: 2479

Cortesía de genealogiafamiliar.net

Manuel: 2043
Pedro: 1967, 1969, 2348, 2350, 2351

Sanches
Ign^{o}: 1447

Sanchez
Felipe: 2281, 2518, 2522
Fran^{co}: 2367, 2369, 2370, 2372, 2374, 2422
Hilario: 1919
Ignacio: 1716, 1718
Jph: 2554, 2559, 2560, 2561, 2562, 2564, 2572
Jph Antonio: 2019
Manuel: 2511, 2512, 2514, 2515, 2516, 2517, 2519, 2520, 2521, 2523, 2524, 2525, 2526, 2527, 2528, 2530
Man^{l}: 2513
Mariano: 2498
Pedro: 1813, 1834, 2570
Vicente: 1956
Vizente: 2233, 2236
Xtoval: 1826, 2390

San^{z}
Fran^{co}: 2366

Sarabia
Fran^{co}: 1439

Saravia
Fran^{co}: 1423, 1428, 1432, 1438, 1440, 1442, 1443, 1446, 1451, 1454, 1461
Fran^{co} de: 1415, 1444, 1453

Sauzedo
Phepe: 2006

Segovia
Domingo: 2084
Pasqual: 1935, 2138

Sena
Agustin: 2151
Andres: 2106, 2399, 2403
Juan de: 2324, 2326
Julian de: 2321
Melchor: 1922, 1924

Serrano
Pedro: 1897

Silva
Manuel de: 2053, 2055

Soler
Gregorio: 1871, 1872, 1874, 2159, 2161, 2162

Solis
[illegible]
Fran^{co} Xavier: 1430
Juan: 1949, 1951, 2243, 2245, 2246

Cortesía de genealogiafamiliar.net

Juan Bap^ta: 2348, 2349
Silverio: 1845, 1983

Sosa
Antonio de: 1868, 1946
Juan de: 1847, 1852, 1855
Nicolas de: 2121
Pasqual: 2261
Pasqual de: 2145, 2262, 2264

Soto
Andres de: 2028
Fran^co: 2373
Jph de: 2556, 2558
Juan Fran^co: 1921, 2287, 2289, 2345, 2347
Juan Jph: 2117, 2118, 2120
Juan Jph de: 2115, 2424
Lorenzo: 2111
Lorenzo de: 2023, 2024, 2025, 2026, 2107, 2108, 2109, 2112
Luis: 1976, 2123
Luis de: 1978, 1979, 1980, 2022, 2024, 2025, 2026, 2124, 2126, 2327, 2354, 2355, 2357
Pasqual: 2574
Silvestre: 2415
Silvestre de: 2420
Thomas de: 2052, 2055

Suarez
Ignacio: 1884

Toledo
Ignacio: 2532
Pedro Pablo: 2435

Torres
Bartholo: 2077
Bartolo: 2076
Fran^co: 2071
Juan Matheo: 2169, 2170, 2172, 2497
Xavier: 1958

Valdivia
Fran^co: 1849, 1856, 1858

Vallexos
Pedro: 2136, 2137, 2139, 2140, 2141

Vejarano
Santiago: 2126

Velando
Ignacio: 2359

Veron
Fran^co: 1986
Jph Antonio: 2087, 2089, 2380, 2382
Manuel: 2470, 2474

Cortesía de genealogiafamiliar.net

Pedro Jph: 1843, 1844, 2188, 2189, 2191

Vico
Juan: 2536, 2537

Villanueva
Blas de: 2064, 2066, 2067
Ramon de: 1853
Thomas de: 1837, 2194, 2195, 2197

Ximenez
Fran^{co}: 1929
Jph Ignacio: 1948, 1950
Pablo: 2157

Zacarias
Ignacio: 1830

Zavala
Manuel: 1455, 1457
Man^{l}: 2171
Melchor: 2120, 2122

Zamudio
Pedro: 2081

Zuloaga
Fran^{co}: 2488, 2489, 2560
***: Jph: 2360
Jph Luis de: 2371
Juan de: 2352

Jph del Rosario: 2072
Phepe: 1763
Silvestre Ramon: 2385

Cortesía de genealogiafamiliar.net

Corrientes, Argentina
Nuestra Señora del Rosario
Bautismos 1774-1786 Indice

Nº I 136
Instituto ... las Genealogías
... CORRIENTES

Cortesía de genealogiafamiliar.net

Cortesía de genealogiafamiliar.net

EN INDICE

- FALTA agregar CABRAL Y SOTO, Pedro Norberto - 1374
- " " FERNANDEZ BLANCO Y ABENDAÑO, María Catalina - 1299
- NO FIGURA CARMELO (o CARMEN) BARRIOS nació en Cte. 16/7/1810
- NO FIGURA RAMIREZ Y ROMERO, Juan Gregorio 1151
- NO FIGURA GONZALEZ Y SOTELO, María 1187
- NO FIGURA JUAN JOSE VALLEJOS Y RIOS (folio 450) 447v
- NO FIGURA JUANA ISABEL VILLANUEVA Y GODOY (folio [illegible])
- Nº 1944 VILLANUEVA no corresponde.

Cortesía de genealogiafamiliar.net

Cortesía de genealogiafamiliar.net

Al Instituto Correntino de Ciencias Genealógicas con todo mi aprecio

Roy Mazzuchi

La Plata, 16-VI-1995

CORRIENTES

ARCHIVO

NUESTRA SEÑORA DEL ROSARIO

LIBRO Nº 3

BAUTISMOS 1774 - 1786

INDICE GENERAL

Ordenado

por

Roy Mazzuchi

Rollo Nº 1111599 de la Biblioteca Genealógica de la Iglesia de Jesucristo de los Santos de los Ultimos Días

Lago Salado, Utah, EE. UU.

La Plata 1994

Cortesía de genealogiafamiliar.net

Cortesía de genealogiafamiliar.net

Indice de Bautizados

Masculinos y Femeninos

ABALOS Y MARTINEZ
Maria Flora: 102
ABENDAÑO
Josef Ignacio: 591
ABEYRO Y LEGUISAMON
Juan Thomas: 692
ACOSTA
• Manuel de: 1768
ACOSTA Y ALMIRON
Juan Thomas de: 1559
ACOSTA Y BENITEZ
• Bartolo de: 1854
ACOSTA Y CRUZ
Isidro: 1813
ACOSTA Y CHAVES
• Domingo: 225
• Juan Franco: 1161
• Santiago de: 670
• Xtoval: 671
ACOSTA Y DELGADO
• Maria Ignacia: 1438
ACOSTA Y FLORES
Maria Margarita: 434
ACOSTA Y GALLARDO
• Jose Serapio: 877
• Juan Manuel: 878
• Maria de: 1756
• Maria Margarita: 358
ACOSTA Y GAUNA
Antonio de: 130
Maria Xaviera: 881
ACOSTA Y LA CRUZ
Lorenza: 2087
ACOSTA Y PEREZ
Maria Antonia: 1502
ACOSTA Y PORTILLO
Maria Ines: 966
ACOSTA Y RODRIGUEZ
Thomas de : 1397
ACOSTA Y SOTO
• Jose Franco: 1885
• Maria del Carmen: 1030
• Maria Rosalia: 2054
ACOSTA Y VARRIOS
Josef Mariano: 267
ACOSTA Y ...
• Jph: 705
ACUÑA Y OJEDA
Antonio Luis de: 235
Eugenia: 632
AGUERO Y AQUINO
Sebastiana de: 1779
AGUERO Y FLORES
Manuel Antonio: 1201
AGUILAR Y SANCHEZ
Agustina Rosa: 830
Julian de: 1725
Nicolas Antonio de: 1702
AGUIRRE
Juan Bapta: 473
Juan Vizente de: 718
Maria: 759
AGUIRRE Y ACOSTA
Braulio de: 2018
Joseph Ilario: 489
Maria Angela: 945
AGUIRRE Y ESPINOSA
• Juan ...: 882
AGUIRRE Y GALARZA
• Juana: 1913

Cortesía de genealogiafamiliar.net

AGUIRRE Y GARAY
Domingo: 2025
AGUIRRE Y GOMEZ
Manuel Antonio: 1062
Maria Paula de: 1544
AGUIRRE Y MENDOZA
Maria Antonia: 1590
AGUIRRE Y RODRIGUEZ
• Ana de: 1241
• Franco Antonio: 931
• Maria Antonia: 237
• Maria Rosa: 1656
AGUIRRE Y ROMERO
Maria Ana: 1867
ALARCON
Thomas: 1540
Thomasa: 1540
ALARCON Y AGUIRRE
Maria del Carmen: 526
...: 119
ALARCON Y GOMEZ
Ana Rosa: 952
Maria Clara de: 1627
Maria Simona: 1301
Mathias de: 682
ALARCON Y ROMERO
Juan Bautista: 312
ALBAREZ Y BARGAS
Juan Esteban: 774
ALBAREZ Y MACIEL
Antonio: 2068
ALBAREZ Y PAYVA
Angel Franco: 1722
ALCARAZ Y OJEDA
• Juana Isavel: 711
• Leonisia: 1216
ALEGRE
Lazaro: 1120
Manuel de: 780
Maria Franca: 787
Maria Isavel: 715
Pedro Jose: 1598
ALEGRE Y ACOSTA
Juan Vizente: 566
Manuel Antonio: 370
ALEGRE Y ALFONSO
Eusevio: 1377
ALEGRE Y DELGADO
• Maria del Rosario: 958
ALEGRE Y ENCINAS
Juan Domingo: 1972
ALEGRE Y GONZALEZ
Jose Luciano: 908
ALEGRE Y GONz
... Silverio: 419
ALEGRE Y MACIEL
Maria Juana: 2007
ALEGRE Y MENDOZA
Jph Luis: 320
ALEGRE Y OJEDA
Geronimo: 2035
Juana: 1995
ALEGRE Y SANz
Antonia: 551
ALEGRE Y SOSA
Juan Mateo: 294
Maria Franca: 1266
ALEGRE Y VELASCO
Manuel Joseph: 393
Maria Gregoria: 1251
Maria Lorenza: 820
ALEGRE Y ...
Andrea: 490
ALFONSO Y MENDEZ
• Agustina Rosa: 1664
• Serapio: 647
ALFONSO Y MONZON
• Simona Antonia: 1478
ALMIRON
Juan Pasqual: 491

falta

Cortesía de genealogiafamiliar.net

Juan Vizente: 78
Melchora: 964

ALMIRON Y BALLEJOS
• Maria Ilaria: 1126

ALMIRON Y GOMEZ
Martin: 629

ALMIRON Y GONZALEZ
Andres: 917
Antonia Rosa: 541
Bernarda de: 2024
Dionisio: 243
Juan Bap^ta: 1399
Juan Bautista: 398

ALMIRON Y LA CRUZ
Asensio de: 1977

ALMIRON Y LOPES
Maria Catalina: 285

ALMIRON Y LOPEZ
Maria Dominga: 1060

ALMIRON Y MIÑO
Fran^co: 628

ALMIRON Y PIRIS
Geronima: 574

ALMIRON Y SANCHEZ
Micaela Geronima: 557

ALMIRON Y SOSA
Maria Felipa 131

ALMIRON Y XIMENEZ
Juan Bap^ta: 477

ALMONAZIN
Fran^ca Xaviera: 422

ALVARDANTES Y BARGAS
• Custodia: 15

ALVAREZ Y FERREYRA
Isidro: 1408

ALVAREZ Y PAYVA
Jph: 50

ALVAREZ Y RAMIREZ
• Juan Pablo: 625

ALVAREZ Y VEGA
Maria Mercedes: 609

AMARO Y GONZALEZ
Mariano: 887

AÑASCO Y ARANDA
• √Anna Rosa: 510
• √Josef Carlos de: 260
• √Maria Leonarda: 1962
• √Maria Margarita: 1169
• √... Clara: 2122

AÑASCO Y ROXAS DE ARANDA
• √ Juan: 757

AQUINO Y AGUILAR
...: 643

AQUINO Y ARRIOLA
• Jph Pastor: 858
• Juan Estaban: 1255
Manuel: 847
Maria Antonia: 553
Maria del Carmen: 1605

AQUINO Y ESQUIBEL
• Dorotea: 1759

AQUINO Y ESQUIVEL
• Norverta: 1015
• Thomas de: 453

AQUINO Y GALARZA
• Manuel de: 1338

AQUINO Y LENCINAS
Maria Rosa: 633

AQUINO Y PAVON
• Maria: 712

AQUINO Y ROMERO
Fran^co: 1713
Jose Matias: 1760

ARANDA
Juan de la Rosa: 410

ARANDA Y BRUN
Ana: 1821
Juan Bautista: 1424

Cortesía de genealogiafamiliar.net

Juan Thomas: 2075

ARANDA Y ORREGO

Juan de La Cruz: 1192

ARAUJO Y BAL

• Fran^{co} de Paula: 382

ARAUJO Y BRUN

Narciso Pastor: 436

ARAUJO Y SANCHEZ

• Maria Florenciana: 324

• ... Ant^{o}: 621

ARECO

Eugenio: 30

ARIAS Y FERNANDEZ

Isidro: 1200

ARZE Y MENDEZ

Agustina: 826

ARZE Y MESA

Maria Fran^{ca}: 1227

ARZE Y PORRAS

Maria Mercedes: 211

ARRIETA Y RODRIGUEZ

Maria: 2059

ARRIOLA

• Agustina: 1453

• Juan Manuel: 394

ARRIOLA Y GONZALEZ

• Innocencia: 1365

ARRIOLA Y OJEDA

Maria: 1758

ARRIOLA Y SANDOVAL

Juan Vicente: 502

ARRIVA Y GARAY

Clara Rosa: 1035

AVEYRO

Maria del Rosario: 276

AYALA Y ARANDA

Marta: 915

AYALA Y CANARIA

Juana Ines: 1260

AYALA Y CORREA

Antonia: 792

Bernardina: 1459

Juan Miguel: 1711

AYALA Y DELGADO

• Josef: 1738

AYALA Y SENA

Fran^{co}: 139

AYALA Y SOSA

Maria Ursula: 809

AZCOAGA Y ROLON

• Maria Blasia: 286

AZEVEDO

Maria Josefa de: 925

Pasquala Bernarda: 941

Santiago: 1704

AZEVEDO Y ACOSTA

Maria Catalina: 1617

AZEVEDO Y ALEGRE

Pedro: 1228

AZEVEDO Y CHAMORRO

Juan: 21

AZEVEDO Y DIAZ

Juan Alverto: 577

Maria Gregoria de 1186

AZEVEDO Y ESCOBAR

• Juan Thomas: 1292

• Juan de: 1800

• Ziprian: 1865

AZEVEDO Y ESCOVAR

Bernardo: 1063

AZULA Y CAVRAL

• Juan Vizente: 538

BAEZ Y BAEZ

Simona: 861

BALBUENA Y GOMEZ

Bonifacio: 1199

BALCAZAR

Maria: 690

Cortesía de genealogiafamiliar.net

BAICAZAR Y ALFONSO
Maria Josefa: 1752
Pedro Pasqual: 165
BAICAZAR Y CASTILLO
Felipe Santiago: 1188
BAICAZAR Y PAYVA
Maria Mercedes: 1643
BAICAZAR Y SANDOVAL
Leonora: 1645
Maria Gabriela: 732
BAIDES Y CARDOSO
Josef Domingo: 1672
BAIENZUELA Y DIAZ
Julian: 1566
Maria de la Paz: 1955
BAIENZUELA Y DURE
Juan Jose: 1245
BAIENZUELA Y FERNANDEZ
Julian: 1586
BAIENZUELA Y SOSA
Cayetano: 1641
Juan Luciano: 189
BAILEJO E IRALA
• Juan Jph: 347
BAILEJO Y RIOS
• Juan Josef: 2038
BAILEJOS
• Andrea: 1707
• Sebastiana: 957
• ...lino: 2046
BAILEJOS E INZAURRALDE
• Fran^co Xavier: 1474
BAILEJOS Y AGUILAR
• Ignacio: 1037
• Maria Josefa: 1553
BAILEJOS Y ARRIOLA
• Margarita: 856
BAILEJOS Y CANTEROS
• Maria Isabel: 737
• Maria Geronima: 1409
• Maria Juana: 1899
• Maria Ursula: 1864
BAILEJOS Y CRISTALDO
• Fran^ca: 1655
BAILEJOS Y ENCINAS
• Fran^co de Paula: 1814
BAILEJOS Y GONZALEZ
• Dorotea: 1610
BAILEJOS Y JARA
• Pablo: 1449
BAILEJOS Y LOPEZ
• Eugenio Ignacio: 695
• Maria Candelaria: 912
BAILEJOS Y MAYDANA
• Fran^ca Clara: 1654
BAILEJOS Y RAMIREZ
• Jose Leon: 1567
BAILEJOS Y RUI DIAZ
• Bernardo: 1026
BAILEJOS Y SANCHEZ
• Jph Pasqual: 719
• Miguel Geronimo: 1294
BAILEJOS Y VILLANUEVA
• Miguel Antonio: 717
BAILEXO Y RODRIGUEZ
• Juana Rosa: 145
BAILEXOS Y RIOS
• Juan Beutista: 1224
BAILEXOS Y ROMERO
• Domingo: 1373
BAILEXOS Y SANCHEZ
• Vicente Ignacio: 1570
BALLISTA Y MART^z
Juan Fran^co: 991
BANEGA Y FRUTOS
Juan Mateo: 363
BANEGAS Y FRUTOS
Ana: 1473
Fran^co Ant^o: 779

Cortesía de genealogiafamiliar.net

BARBOSA Y ESQUIVEL
- Jose Baltasar: 970

BARBOSA Y PEREZ
- Manuel Jph: 576
- Maria Mag^{na}: 1925

BARGAS
- Juan Manuel: 3
- Maria Isidora: 1936
- Maria Josefa: 1737
- Ramon de la Rosa: 1636

BARGAS MACHUCA Y QUINTANA
- Maria Isabel: 2095

BARGAS Y ALVAREZ
- ...: 903

BARGAS Y FRUTOS
- Marcos Jph Antonio: 359

BARGAS Y LOPEZ
- Juan Jph: 475

BARGAS Y LOVERA
- Juan Silverio: 134

BARGAS Y SOSA
- Juan Bautista: 1423

BARVERAN Y GALARZA
- Anna Isavel: 105
- Maria Manuela: 1191

BARVOSA Y PEREZ
- Fran^{co} del Rosario: 1525

BARRETO Y OJEDA
- Fran^{co}: 1176
- Maria Florenciana: 2110
- Sebastiana: 1714

BARRIA Y AÑASCO
- Christoval Josef: 258
- Fran^{co} Ant^{o}: 1722
- Juan Esteban: 1324
- Juan Manuel: 758
- Maria Josefa: 1013

BARRIOS Y DOMINGUEZ
- Maria Ignacia: 1441
- Maria Lorenza: 194

BARRIOS Y GOMEZ
- Estevan: 1091
- Fran^{co}: 2084
- Pedro Jph: 331

BARRIOS Y GONZALEZ
- Fran^{co}: 1698

BARRIOS Y MIÑO
- Maria Ilaria: 1572

BARRIOS Y NIS
- Maria de la Concepcion: 315

BARRIOS Y ORREGO
- Ignacio: 683

BASQUEZ Y PINTOS
- Maria Manuela: 539

BASUALDO
- Maria Isavel: 90

BASUALDO Y RAMIREZ
- Juan Jph: 166
- Juan Pasqual: 1551
- Luciano: 548
- Pedro: 976

BAZAN Y GONZALEZ
- Thomas: 2052

BAZQUEZ
- Juan: 2094

BAZQUEZ Y PINTOS
- Isidro: 1011
- Maria Antonia: 1746
- Sebastian: 280

BEDOYA Y LAGRAÑA
- Angel Mariano: 1455
- Jph Fran^{co} Marcelino: 379
- Juan Baltazar Eusevio: 1729

BEGA Y CARDOSO
- Manuel Antonio: 1136

Cortesía de genealogiafamiliar.net

BEGA Y PALOMERO
Manuela: 1162
BEJERANO Y SOSA
Maria Rosa: 1863
BELASCO Y RIOS
Jose Justo: 1428
BENITEZ
Josef Benito: 2119
Leonisio: 159
Maria Blasia: 730
Maria Norberta: 853
BENITEZ Y GODOY
• Juan Jose: 1533
• Maria Franca: 1889
BENITEZ Y GOMEZ
Mariano: 1041
Miguel Geronimo: 1308
BENITEZ Y GONZALEZ
Barbara: 1114
Claudio: 405
Maria Lorenza: 1828
BENITEZ Y LEDESMA
Gaspar: 1773
BENITEZ Y LUZERO
• Felipe Santiago: 978
• Jph Matias: 681
Juan: 169
BENITEZ Y MESA
Dominga: 585
BENITEZ Y MILLAN
Jose Mariano: 1954
BENITEZ Y OBIEDO
• Maria Bernarda: 1243
• Maria Eugenia: 2069
BENITEZ Y OVIEDO
• Jph Marcos: 734
Paulo: 1810
BENITEZ Y PALOMERO
Maria Bentura: 1347
...: 91
BENITEZ Y RODRIGUEZ
Franco Anto: 631
BENITEZ Y SANCHEZ
Juan Thomas: 1507
BERA Y CAÑETE
Juan Jph: 133
BERDUN Y GODOY
Maria Florenciana: 2083
Maria Josefa: 1153
BERGARA
...: 655
BERGARA Y PORRAS
Mariano: 700
BERON Y MARTINEZ
• Maria: 1350
BILLALVA
Maria Merced: 832
BILLANUEVA Y DIAZ
• Felipe: 152
• Maria Lorenza: 401
BLANCO
Maria Gregoria: 869
BLANCO Y DURAN
Bartola: 222
BLANCO Y FALCON
Maria: 1319
Pasquala: 651
BLANCO Y FERNANDEZ
Franca Xaviera: 880
Franco Soleno: 107
BLANCO Y LEDESMA
Franca: 1580
Maria de la Cruz: 1580
BOGADO Y ACOSTA
• Pedro Nolasco: 1194
BOGARIN Y ACOSTA
• Sebastian: 1589

Cortesía de genealogiafamiliar.net

BORDA
Jph del Rosario: 870
Maria Josefa: 1546

BORDA Y BENITEZ
• Ciprian: 1425

BORTI Y RIQUEL
Benancio: 1174

BORXES Y RIQUELME
...: 123

BRABO Y LOPEZ
• Fran^co Xavier: 1032

BRAVO Y ESQUIVEL
• Juan Bap^ta: 121

BRAVO Y MURO
Juan Bautista: 606

BRES Y AGUIRRE
Maria Luysa: 316

BREEST Y AGUIRRE
Juan Fran^co: 868

BUELA Y ROLON
• Damasia: 2049

BURGOS Y ALVAREZ
...: 903

BURGOS Y ZARACHO
Manuel Antonio: 186

CABALLERO
Petrona: 386

CABALLERO Y PEREZ
Maria Margarita: 1807

CABRAL Y TOLEDO
• Juan Luis: 308
• Maria Catalina: 741
• Maria Dominga: 1234

CABRERA DE LA CRUZ
Fran^ca Xaviera: 2047

CANARIO Y XIMENEZ
Santiago: 1982

CANO Y PERA
• Felipe: 530
• Maria Petrona: 1718

CANTEROS
Juan: 771
Juan Gregorio: 835
Maria Magdalena: 1975

CANTEROS Y NUÑES
Maria Isabel: 390

CANTEROS Y PARRAS
• Fran^ca Antonia: 1849
Jose Cayetano: 1440
Maria Pasquala: 1197

CAÑETE Y BARRIOS
Juan de Dios: 989

CAÑETE Y DEL VARRIO
Maria Ignacia: 2072

CAÑETE Y FERNANDEZ
Martin Antonio: 985
Sebastiana: 1392

CAÑETE Y FERN^z
Maria Ilaria: 2078

CAÑETE Y OBREGON
Fran^co Antonio: 965
Petrona: 1310

CARAVALLO Y ACOSTA
• Ana: 1061

CARAVALLO Y LOPEZ
• Cecilio Ign^o: 1523
• Maria Escolastica: 79
• Vizente Antonio: 921

CARAVALLO Y RIOS
• Basilia: 529

CARDOSO
Maria: 1033

CARDOSO Y ACOSTA
Fran^co: 1460
Pedro Nolasco: 665

CARDOSO Y GONZALES
Ilario: 367

CARDOSO Y GONZALEZ
Cipriana: 1078

Cortesía de genealogiafamiliar.net

Clara: 1442
Juan Silverio: 1793
Juana 2123
Roque: 786

CARDOSO Y SOTO
- Melchora: 2130

CARVALLO Y ACOSTA
- Bernave: 1349
- Maria Isabel: 337

CARVALLO Y LOPEZ
- Fran^co Xavier: 446

CARIAGA Y VILLANUEVA
- Felis Bartolo: 1025
- Lorenzo: 414
- Maria del Rosario: 1025

CASCO
Manuel Jose: 1742

CASCO Y NIS
Juan de la Cruz: 505

CASERES
Maria de la Trinidad: 1992

CASERES Y ALMIRON
Pedro Antonio: 1375
Rosa Isabel: 1744

CASERES Y MALDONADO
Barbara: 487

CASERES Y ROMERO
Juan Carlos: 250

CASERES Y SANCHEZ
Maria Josefa: 1157
...: 781

CASTILLO Y HERNANDEZ
- Fernando: 1207

CASTILLO Y OJEDA
Ramon Nonato: 1492

CASTRO
Maria Dominga: 2053

CAVALLERO
- Juan Miguel: 1
Pedro Nolasco: 664

CAVANILLA Y SOSA
Monica: 764

CAVRAL Y ARAUJO
- Juan de la Cruz: 545

CAVRAL Y BAEZ
- X Fran^ca Xaviera: 1521
- X Pedro Jph: 561

CAVRAL Y COLMAN
- Maria de los Angeles: 592

CAVRAL Y FRUTOS
- Andres Vizente: 879
- Jose Salvador: 1902

CAVRAL Y MESA
- Antonia Simona: 1516
- Ma...: 618

CAVRAL Y ROMAN
- Maria Fran^ca: 1071
- Pedro Juan: 1446

CAVRAL Y SOTO
- Jph Ignacio: 428
- Luis: 891
- Maria de Jesus: 34
- Pedro Norverto: 1374
- Sinphorosa: 2070

CAVRERA E INZAURRALDE
Fran^co Xavier: 623
Mariano: 230

CAVRERA Y CRUZ
Maria del Carmen: 513

CAVRERA Y VERON
- Miguel: 226

CENA Y HERNANDEZ
Noverta: 330

CENA Y OBREGON
Luciano: 338

CENTURION Y CRUZ
Maria Blasia: 1887

CENTURION Y ESTELA
Jenes: 1575

Cortesía de genealogiafamiliar.net

CENTURION Y VALLEJOS
• Antonia Rosa: 486
CESPEDES Y CARAVALLO
• Josefa Antonia: 1177
• Maria Franca: 904
CESPEDES Y DELGADO
• Florentina: 1410
CESPEDES Y MALDONADO
Centuriona: 1968
COLMAN
Juan: 136
Maria del Rosario: 2080
COLMAN Y PABON
Simon: 311
COLMAN Y PAVON
Felipe Santiago: 1034
Juana Angela: 731
Juana Maria: 1326
Maria Atanasia: 660
Maria Petrona: 1534
COLODRERO Y FERNz
• Juan Franco: 1651
COLLIS Y VILLANUEVA
• Juan: 275
CONTRERAS Y ESCOBAR
• Manuel Antonio: 1103
CONTRERAS Y OJEDA
... Antonio: 572
CONTRERAS Y ROMAN
Maria del Rosario: 1386
CONTRERAS Y ROMERO
Pedro: 956
CONTRERAS Y SOSA
Pedro Luis: 761
CONTRERAS Y VALLEJOS
• Maria Petrona: 1859
CONTRERAS Y VELASCO
Thomasa: 1717
CORONEL Y SENA
• Jose Mariano: 1932
• Maria Antonia: 595
•• Maria del Carmen: 245, 1147
• Maria Margarita: 1147
CORRALES
• Bartola: 1678
CORRALES Y RUIZ
• Manuel Antonio: 1464
CORRALES Y ...
• Maria Isavel: 659
CORREA Y ABALOS
Antonia: 930
CORREA Y ARANDA
Eduardo: 387
Sebastiana: 93
CORREA Y BENITEZ
Manuela: 807
CORREA Y CARAVALLO
• Jose Gregorio: 1790
• Maria Josefa: 1226
CORREA Y GONZALEZ
Eugenia: 1719
CORREA Y PUCHETA
Isidora: 1557
CORREA Y RUIZ
Manuel Antonio: 172
CORREA Y SANCHEZ
Maria de la Concepcion: 241
COSERES Y LENCINAS
• Florenciana: 1495
• Franco Xavier: 41
• Jose Anto: 1167
COSERES Y LENZINAS
• Bernarda: 1253
COSERES Y ...
• Agustina: 412
CRISTALDO Y ALFONSO
Franco Solano: 1730
Maria Luisa: 979
CRISTALDO Y ALONZO
Juan Andres: 377

Cortesía de genealogiafamiliar.net

CRISTALDO Y SOTELO
Jpha Isavel: 24
CRUZ DE SOSA
Margarita: 666
CRUZ GOMEZ Y RAMIREZ
• Maria del Carmen de la: 1967
CRUZ Y FERNANDEZ
Franca de la: 75
CRUZ Y MACIEL
Santiago: 983
CRUZ Y SOSA
Juan Ignacio: 1132
CRUZ Y SOTELO
Blas de la: 984
CRUZ Y VICCIDO
Juan Bapta de la: 560
CRUZADO Y BARRIOS
• Lorenzo: 1421
• Pedro Pablo: 389
CUBILLAS Y SANCHEZ
Maria Isavel: 1881
CUENCA
Franco Antonio: 1896
Juan Gregorio: 1781
CUENCA Y BENITEZ
Franca: 1312
CUENCA Y GARCIA
Maria del Transito: 408
CUENCA Y OJEDA
Manuel Antonio: 1561
Pedro Pablo: 822
...: 84
CUEVAS Y ENRRIQUE
Sebastian: 1597
CUSTIDIANO Y MENDEZ
Anna Maria: 182
Maria Dominga: 876
CUVILLAS Y MEDINA
Man1 Anto: 2118

CHAVES
Ilario Jose: 1777
Leandro: 872
...: 114
CHAVES Y MOLINA
Ana: 1287
CHAVES Y MORENO
Josepha Isabel: 323
CHAVES Y RAMIREZ
• Maria Dolores: 768
• Paula: 1340
DELGADO
• Claudio: 2100
• Josefa Isabel: 1956
• Juan: 1564
• Lorenzo: 196
• Pedro Pablo: 383
DELGADO E IBARRA
• Dionisio: 836
DELGADO DE IBARRA
• Ramona: 1799
DELGADO Y BERNAL
• Benito: 2060
• Maria: 699
• Maria Josefa: 1145
• Pedro Antonio: 364
DELGADO Y DE IBARRA
• Isidoro: 2117
DELGADO Y ENCINAS
• Balentin: 2115
• Jose: 1182
• Pedro Antonio: 1583
DELGADO Y ROLON
• Ignacio: 1884
• Ildefonso Raymundo: 1344
• Juan Manuel: 184
• Manuel Chrisostomo: 951
• Maria Victoria: 565
DELGADO Y SOTO
• Felipa: 177

Cortesía de genealogiafamiliar.net

• Maria Fran^{ca}: 1508

DEIGADO Y TOLEDO

• Antonia Rosa: 892

DEIGADO Y VERGARA

• Bernarda: 380

DIAS Y DOMINGUES

Dionicia: 290

DIAZ

Manuel: 2056

DIAZ COLODRERO Y FERNANDEZ

• Felipe Jose Hilarion: 1279

DIAZ COLODRERO Y FERNANDEZ Y CHAVES

• Luis Jose Calixto: 1857

DIAZ Y BENITEZ

Luciano: 1511

DIAZ Y ESCALANTE

Jose del Rosario: 1856

DIAZ Y MONTIEL

Juana: 1325

DIAZ Y QUINTANA

Fran^{co} Roman: 1535

Maria Lorenza: 846

DIAZ Y ZARATE

Fran^{co}: 827

Juan Thomas: 2108

DOMINGUEZ

Ignacio: 723

Maria Fran^{ca}: 1893

DOMINGUEZ Y SEGOVIA

Juan Asensio: 1892

DUARTE Y ALEGRE

• Maria: 173

DUARTE Y CONGE

• Jose Maria: 1086

DUARTE Y GAUNA

• Manuel Josef: 2091

DUARTE Y LOPEZ

• Maria Jacinta: 232

DUARTE Y SALAZAR

• Jacinto: 1883

DURAN Y ENRRIQUE

Maria Rosa: 797

DURAN Y FIGUEROA

Inocencia: 345

Leonisio: 1522

DURE Y MACIEL

...: 751

DURE Y XIMENEZ

Josef Maria: 229

Maria Mercedes: 228

ENCINAS

Juana Rosa: 1020

Lorenciana: 1931

Miguel Geronimo: 1320

ENCINAS Y ALDANA

Manuel Antonio: 1917

ENCINAS Y BARRIOS

Luciano: 1503

Maria Teresa: 1076

ENCINAS Y COLMAN

Fran^{ca} Antonia: 550

Manuel Asensio: 150

Maria Marta: 1036

ENCINAS Y ESPINDULA

Buteriano: 728

ENCINAS Y FLORES

Maria Isavel: 1184

ENCINAS Y MACHUCA

Juan Andres: 1694

ENCINAS Y MAYDANA

Fran^{ca}: 1337

ENCINAS Y ORREGO

Maria Leonarda: 2011

ENCINAS Y PEREZ

Josef del Rosario: 2009

Jph de la Rosa: 511

ENCINAS Y PORTILLO

Juan Miguel: 884

Cortesía de genealogiafamiliar.net

ENCINAS Y RODRIGUEZ
- Juan Thomas del Pilar: 615
- Manuel: 1379
- Pedro Nolasco: 1665
- Rafael: 55

ENCINAS Y RUIDIAZ
- Juan Florencio: 1315
- Juan Luis: 1668

ENCINAS Y SENA
- Juan Manuel: 396
- Rafaela: 1278

ENCINAS Y SOSA
- Maria Tereza: 354

ENCINAS Y VILLAIVA
- Fran^{ca}: 143

ENCISO
- Maria Geronima: 1683

ENCISO Y BENITEZ
- Maria Nicolasa: 980

ENRRIQUE Y ACOSTA
- ...: 1817

ENRRIQUE Y BENITEZ
- Fran^{co} Xavier: 1135

ENRRIQUE Y FIGUEROA
- Bernardo: 762

ENRRIQUE Y GOMEZ
- Maria Geronima del Carmen: 1256

ENRRIQUE Y LUQUE
- Juan: 268
- Juan Vizente: 778

ENRRIQUE Y MILLAN
- Antonia Rosa: 1395

ERA Y MART^{z}
- Maria Mrd de la: 421

ESCALANTE
- Juan Esteban: 1291

ESCALANTE Y ALFONSO
- Maria Petrona: 1614

ESCALANTE Y CUSTIDIANO
- Maria Ilaria: 2033

ESCALANTE Y LEDESMA
- Miguel Geronimo: 1304

ESCALANTE Y TORRES
- Maria Noverta: 933

ESCOBAR Y ACOSTA
- Bernardina: 1178

ESCOBAR Y CORREA
- Fran^{co} Antonio: 1357
- Ramon Nonnato: 1763

ESCOBAR Y PIRIS
- Juan Leon: 1536

ESCOVAR Y CORREA
- Maria Victoria: 913

ESCOVAR Y FRUTOS
- Pasquala: 898

ESPINOSA
- Maria Margarita: 110

ESPINOSA Y AGUIRRE
- Juan Fran^{co}: 471
- Juan Lazaro: 1400
- Luisa: 198
- Maria Margarita: 680
- Maria Theresa: 1055

ESPINOSA Y IEGUISAMON
- Fran^{co}: 1461

ESPINOSA Y LEYES
- Monica: 129

ESPINOSA Y MESA
- Maria Margarita: 773

ESPINOSA Y PARRAS
- Maria Geronima: 1179
- Maria Pasquala: 1413

ESPINDULA Y MURRADA
- Fran^{ca} Antonia: 1873
- Maria del Carmen: 1613
- Maria Dominga: 1044

Cortesía de genealogiafamiliar.net

ESPINDULA Y RAMIREZ
Isavel: 1805

ESQUIBEL
• Bicente Antonio: 327

ESQUIBEL Y DE ESQUIBEL
• Jose: 1155
• Juan Andres: 1749
• Juan Mariano: 852

ESQUIBEL Y MENDEZ
• Jph Baltasar: 785
• Maria Dominga: 1122

ESQUIBEL Y MONZON
• Silverio: 2133

ESQUIBEL Y ROMERO
• Josef: 1837
• Miguel: 1042

ESQUIVEL Y ESQUIVEL
• Leon: 1378

ESQUIVEL Y FERNANDEZ
• Maria del Transito: 593
• Rosa: 1144

ESQUIVEL Y PA...
• Juan: 492

ESQUIVEL Y RODRIGUEZ
• Theodoro: 1175

ESQUIVEL Y ROMERO
• Maria Isavel: 724
• Maria Jpha: 640
• ...: 92

ESTIGARRIVIA Y ALDANA
Jose Mariano: 1130

ESTIGARRIVIA Y ANDANA
Sebastiana: 1519

FALCON
Jose Baltasar: 1906
Pasqual: 494

FALCON Y ACUÑA
Maria Catalina: 684

FALCON Y BAEZ
Franca Antonia: 1877

FALCON Y BALLEJO
• Maria Rosa: 344

FALCON Y BALLEXOS
• Juana: 1624
• Petronila: 1029

FALCON Y BARGAS
Maria Dominga: 1915

FALCON Y RIQUEL
Ramon de la Rosa: 948

FALCON Y RIQUELME
Hermenegildo: 252
Maria Romana: 709

FALCON Y SOSA
Jose Maria: 1847
Maria Juliana: 343
Maria Petrona: 923

FALCON Y VALLEJOS
• Maria Liberata: 1456

FANEGAS Y FRUTOS
Jose Baltazar: 1712

FERNANDEZ
• Juan Bautista: 1997

FERNANDEZ BLANCO Y ABENDAÑO
• Maria Catalina: 1299

FERNANDEZ DE MESA
Maria Manuela: 2064

FERNANDEZ MIÑO Y GAONA
• Antonio: 1894

FERNANDEZ E INZAURRALDE
Franca: 1850

FERNANDEZ Y AZEVEDO
Maria Paula: 1481

FERNANDEZ Y BAEZ
• Jose Franco: 1124
Pedro Pablo: 1818
• Sebastiana: 661

FERNANDEZ Y BALLEJOS
• Juan Manuel: 1277
• Manuela: 795

Cortesía de genealogiafamiliar.net

FERNANDEZ Y BARRIOS
Juan Feliciano: 1069
Juan Josef: 564
FERNANDEZ Y BEA
Maria Margarita: 2014
FERNANDEZ Y BERGARA
Ambrosio: 1888
Pedro Pablo: 1131
FERNANDEZ Y CARBAJAL
• Juan Bautista: 803
FERNANDEZ Y CARVAJAL
Sebastian: 376
FERNANDEZ Y CUENCA
Polonia: 1721
FERNANDEZ Y DELGADO
• Maria del Carmen: 1458
FERNANDEZ Y GARCIA
Juan Fran^{co}: 1387
FERNANDEZ Y GAUNA
• Maria Lorenza: 1104
FERNANDEZ Y GOMEZ
• Juan Bautista: 1056
Man^{l} Ant^{o}: 1819
FERNANDEZ Y LOPEZ
• Clara: 1154
FERNANDEZ Y LUGO
Maria: 322
FERNANDEZ Y MARTINEZ
• Pedro Luis: 174
FERNANDEZ Y RODRIGUEZ
Bernardino: 645
FERNANDEZ Y SALAZAR
Jph Antonio: 314
• Juan Bautista: 1422
Juan Gregorio: 1981
Serafina: 635
FERNANDEZ Y SANCHEZ
• Bonifacio: 1275
• Fran^{co} Andres: 1500

FERNANDEZ Y SENA
Fran^{co}: 934
Gaspar: 1762
Juan: 246
• Maria Antonia: 1212
Martina: 1947
FERNANDEZ Y SILVA
• Juan Gregorio: 1529
• Manuel Antonio: 619
FERNANDEZ Y VILLANUEVA
• Manuel: 1528
FERN^{z}
• Juan Bautista: 51
Maria Michaela: 2040
FERN^{z} BLANCO Y AVENDAÑO
• Maria de los Dolores Fran^{ca} Rafaela: 233
FERN^{z} Y BAEZ
• Maria Fran^{ca}: 1604
FERN^{z} Y BARRIOS
Manuel: 482
FERN^{z} Y CUENCA
Maria Antonia: 11, 12
FERN^{z} Y DELGADO
• Bernardino: 563
FERN^{z} Y FRUTOS
• Sebastian de Leon: 33
FERN^{z} Y MARTINEZ
• Maria Clara: 1363
FERN^{z} Y RODRIGUEZ
Mariana: 1107
FERREYRA FERNANDEZ
Maria Silveria: 1513
FERREYRA Y CARDOSO
Maria Nicolasa: 209
FERREYRA Y GODOY
Juan Florencio: 1991
FERREYRA Y SANCHEZ
Juan Simon: 1943

Cortesía de genealogiafamiliar.net

FIGUEROA
Juan Domingo: 335
FIGUEROA Y FERNANDEZ
Bacilio: 318
FIGUEROA Y GONZALEZ
Juan Man[l]: 1099
Maria del Rosario: 2042
Maria Flora: 1803
FIGUEROA Y MIÑO
• Venancio: 1380
• ... Thomas: 162
FIGUEROA Y SANCHEZ
Antonia Rosa: 210
Juan Vizente: 854
Luisa: 1824
FINA Y GONZALEZ
• ...: 1021
FLEYTA
...: 2074
FLEYTAS Y GOYCOIEA
Mariano: 407
FLEYTAS Y OJEDA
Juan Rosa: 990
FLORES
Bartolo: 106
Maria Josefa: 862
Pasqual: 791
FLORES Y MELO
• Leonardo: 120
FLORES Y MERLO
• Isabel: 1158
• Juan: 987
FLORES Y ...
...: 508
FRUTOS
Lorenza: 1591
Manuel de la Encarnacion: 163
Maria: 1023
Thomasa: 1684
FRUTOS Y CONTRERAS
Juan Bap[ta]: 98
• ... Antonio: 837
FRUTOS Y MEDINA
• Fran[ca] Antonia: 1476
FRUTOS Y ORREGO
Manuel Ignacio: 1685
GALAN Y CORREA
Ramon: 355
GALARZA
• Juan Gregorio: 1823
• Maria Josefa: 1754
Ramon: 946
GALARZA Y ALEGRE
Maria Pasquala: 441
Pedro Pasqual: 939
GALARZA Y COSERES
Isidora: 137
GALARZA Y DUARTE
• Ramon de la Rosa: 1482
GALARZA Y DURAN
• Fernando: 164
• Maria Lorenza: 1237
• Pedro Pasqual: 720
GALARZA Y OBREGON
• Juan Bap[ta]: 1213
Roque: 587
GALARZA Y RIOS
Domingo: 783
Ramon: 1353
GALVAN Y ARANDA
• Jph Luis: 442
GALVAN Y CAVRAL
• Pedro Jph Justo: 185
GALVAN Y SANCHEZ
• Luisa: 1628
• Maria Ign[a]: 2112
GALLARDO
Maria Ana: 418

Cortesía de genealogiafamiliar.net

GALLARDO Y QUINTANA
- Franca Antonia: 176
- Marcos: 850

GALLARDO Y SOSA
- Maria Lucia: 1912

GARAY Y CAVRAL
- Gabriel: 54

GARAY Y ESPINOSA
Juan Estevan: 458
Lucia: 1248

GARAY Y SANCHEZ
Felipe: 1699

GARCIA
Pedro Pablo: 1815
Petrona Paula: 1815

GARCIA DE COSIO Y LAGRAÑA
- Ana Maria Josefa Barbara: 2026

GARCIA GOMEZ DE MAYDAÑA
- Cosme Damian: 1634

GARCIA Y ACOSTA
- Ana Maria: 834
- Jph Ignacio: 14

GARCIA Y MESA
- Bartolome: 1244
- Pedro Nolasco: 667

GARCIA Y SAMANIEGO
Juan Ramon Valentin: 1355
Maria Antonia: 1611

GARCIA Y SANCHEZ
Maria Feliciana: 465

GARCIA Y SAUZEDO
Maria Lorenza: 1825

GARAMENDI Y CAREAGA
- Maria Rafaela: 534

GARRIDO Y DOMINGUEZ
- Maria: 598

GAUNA
Franco ...: 6
Maria Agustina: 1914

GAUNA Y ARANDA
Jose Baltasar: 1370

GAUNA Y BARGAS
- Luis: 1632

GAUNA Y ESQUIBEL
- Franco: 321

GAUNA Y MACIEL
Maria del Rosario: 1462

GAUNA Y OXEDA
Franco: 961

GAUNA Y PELOSO
Maria Gervasia: 109
Pablo: 740

GAUNA Y ROJAS
- Carlos: 1108

GAUNA Y SANCHEZ
Juana Maria: 1134
Petrona: 1751
... Josef: 752

GAUNA Y SOTELO
Maria Antonia: 813

GAUNA Y VARRIOS
Felipe Santiago: 755

GAUTO Y AIEGRE
- Maria Anta: 2125

GAUTO Y GOMEZ
Maria Josefa: 1389

GODOY
Casimiro: 1150
Francisco: 288
Maria Cypriana: 1820
Maria del Transito: 155
Maria Leonarda: 472
Maria Pasquala: 2
Pedro Jph: 310

GODOY Y AGUIRRE
Juan Eusebio: 942
Maria Ignacia: 47

Cortesía de genealogiafamiliar.net

GODOY Y ALFONSO
- Maria: 1354
- Pedro Nolasco: 1595

GODOY Y BAEZ
- Maria Antonia: 549

GODOY Y CASERES
- Juan Jose: 1066
- Manuel Ant°: 1994
- Maria del Rosario: 2096
- Narciso: 1693
- Petrona: 1391

GODOY Y CAV...
- Maria Lorenza: 430

GODOY Y COSERES
- Juan Jph: 614
- Leonora: 1621
- Maria Pasquala: 1171

GODOY Y ENCINAS
- Dionisio: 613
- Juana: 104
- Maria Aurora: 1526

GODOY Y GALLARDO
- Juan Jose: 1811

GODOY Y LOPEZ
- Franco Antonio: 48
- Franco Ant°: 1488
- Juan Manuel: 1330

GODOY Y MONZON
- Franco Solano: 1812
- Manuel de Jesus: 1417

GODOY Y NUÑEZ
- Jph Franco: 601

GODOY Y PONCE
- Juan Antonio: 1796

GODOY Y PONZE
- Maria Manuela: 744

GOMEZ
- Juan Gregorio: 1979
- Juan Thomas: 4
- Juan Vizente: 22
- Maria Jpha: 451
- Maria Lorenza: 821
- ...ona: 910

GOMEZ BLANCO Y DOMINGUEZ
- Jose Mauricio: 1427

GOMEZ DE IBARRA
- Juan de Dios: 1924
- Maria de la Encarnacion: 2102

GOMEZ Y AQUINO
- Pasqual: 1412

GOMEZ Y BALCAZAR
- Gregorio: 2097

GOMEZ Y BENITEZ
- Jose: 1371
- Jose Antonio: 1385
- Jose Eugenio: 1682
- Juana Petrona: 1743

GOMEZ Y BERGARA
- Joseph: 303

GOMEZ Y CORREA
- Jose Luis: 1794
- Juan Franco: 1257

GOMEZ Y DE ITURRIS
- Juan Simon: 935
- Maria Mercedes: 936

GOMEZ Y DIAZ
- Ignacio Roque: 1280
- Maria Lorenza: 1057
- Micaela: 1362
- Pedro Juan: 58

GOMEZ Y DUARTE
- Juana Bentura: 2012

GOMEZ Y ESQUIBEL
- ♂ Maria Blasia: 1322
- ♀ Maria Magdalena: 1785

GOMEZ Y FERNANDEZ
- Pedro Pablo: 1476
- Simon: 1671

Cortesía de genealogiafamiliar.net

GOMEZ Y FLORES
Santos: 263
GOMEZ Y GARAY
Maria Manuela: 1189
Maria Margarita: 669
GOMEZ Y GAUNA
... Antonia: 883
GOMEZ Y GODOY
Jose: 1929
GOMEZ Y GONZALEZ
Fran^{co} de Paula: 1407
• Juan Leon: 992
• Leonardo: 1214
Maria Isavel: 7
• Maria Isidora: 521
...: 118
GOMEZ Y LENCINAS
Antonia Rosa: 1727
GOMEZ Y LOPEZ
Juan Pasqual: 62
GOMEZ Y MARTINEZ
Ipolito: 1830
Maria Catàlina: 1164, 1168
GOMEZ Y MART^{z}
Maria Luisa: 2050
GOMEZ Y PALOMERO
Sebastiana: 1765
GOMEZ Y PORTILLO
Juan de la Rosa: 597
GOMEZ Y RAMIREZ
• Juan Bap^{ta}: 583
• Maria Geronima: 1555
GOMEZ Y RIOS
...: 600
GOMEZ Y RODRIGUEZ
Juan Gregorio: 1732
Juan Vizente: 66
Juana: 1415
Romualdo: 503

GOMEZ Y ROMERO
Jose Santos: 1715
Juan Vizente: 67
Maria Luisa: 1006
Martiniano: 1106
Petrona Paula: 637
GOMEZ Y SANCHEZ
• Damaso: 2051
• Juan Manuel: 1366
• Maria del Transito: 1051
• Maria Rita: 1786
• Policarpo: 663
GOMEZ Y TOLEDO
• Fran^{ca} Antonia: 1537
GOMEZ Y VERON
• Lucas: 733
GONZALES
• Juan: Bautista: 384
GONZALES Y CARDOSO
• Fran^{co}: 373
GONZALES Y FLORES
• Tomas: 319
GONZALEZ
Dominga: 817
Domingo: 818
• Fran^{co} Solano: 1004
Gregoria: 1003
Juan de la Cruz: 1778
Luciano: 648
Maria Isidora: 1753
Miguel: 132
Pedro Antonio: 569
Ramon: 154
Ramon de la Rosa: 416
Rosalia: 1840
Silvestre: 1512
...: 763
GONZALEZ DE ESQUIVEL
• Fran^{ca} Antonia: 1692

Cortesía de genealogiafamiliar.net

GONZALEZ DE VILLASANTI
Asensia: 1801

GONZALEZ Y ALFONSO
Juan Ignacio: 1305
Romualdo: 1903

GONZALEZ Y ALMIRON
• Antonia Rosa: 1615
• Juana: 1040

GONZALEZ Y BARRIOS
Bonifacio: 1222

GONZALEZ Y BENITES
• Franco Solano: 404

GONZALEZ Y BENITEZ
• Franco Xavier: 1113
• Jph Juaquin: 63
• Ramona Isavel: 866
• Marcelino: 1360

GONZALEZ Y BERNAL
Juan Andres: 668

GONZALEZ Y CABRAL
• Juan Ildefonso Ignocencio: 1329

GONZALEZ Y CARDOSO
Alexandro: 722
Juana Rosa: 1262

GONZALEZ Y CAVRAL
• Maria Antonia: 997

GONZALEZ Y CHAMORRO
Manuel: 1490

GONZALEZ Y DOMINGUEZ
Franco: 2111
Juan Ignacio: 1361
Martina: 851

GONZALEZ Y ENCINAS
• Maria Ignacia: 691

GONZALEZ Y ESCOBAR
• Juan de Dios: 1637

GONZALEZ Y ESCOVAR
• Sebastian: 462

GONZALEZ Y FERNANDEZ
Antonia Rosa: 532
Juan de la Cruz: 1688
Maria Geronima: 1270

GONZALEZ Y FLORES
• Juana: 1170
• Maria Josefa: 1770
• ...: 782

GONZALEZ Y FRUTOS
Maria Silveria: 293

GONZALEZ Y LEYVA
Juan Antonio: 1999

GONZALEZ Y LUQUE
Ciprian: 860

GONZALEZ Y MACHUCA
• Bonifacio: 914
Maria Dominga: 1231
Maria Inocencia: 1509

GONZALEZ Y MARTINEZ
• Jose Antonio: 1010

GONZALEZ Y NUÑEZ
• Franco Antonio: 53

GONZALEZ Y OJEDA
• Juan Diego: 999

GONZALEZ Y ORREGO
Rosa Flora: 199

GONZALEZ Y PAYVA
Anna: 552
Franca: 1747

GONZALEZ Y PUCHETA
Domingo de la Rosa: 815

GONZALEZ Y RAMIREZ
• Maria Magdalena: 1984
• Pasquala: 1673

GONZALEZ Y ROMERO
Juan de Dios: 1731
Maria Isavel: 179

GONZALEZ Y SANCHEZ
Juan Jph: 479

Cortesía de genealogiafamiliar.net

GONZALEZ Y SEGOVIA
Dominga: 1757
Gregorio: 2124
Isidro: 148
Juan de la Cruz: 1988
Manuela: 796
Santiago: 1356

GONZALEZ Y SILVA
Franco Xavier: 1531

GONZALEZ Y SOTELO
Maria Franca: 599
Rosa: 1886
...: 115

GONZALEZ Y SOTO
• Maria del Carmen: 1115
• Maria Isavel: 1573
• ... Isabel: 823

GONZALEZ Y VARRIOS
Franca: 1607

GONZALEZ Y ...
Maria del Transito: 463

GONz Y RAMIREZ
• Melchora: 2058

GOWIET Y MONTIEL
Juan Jph: 158

GOYTIA Y CASAJUS
• Jose Juaquin Apolinar: 1616

GRIEG Y ROLON
• Theresa: 1862

GUDIÑO
...: 607

GUETE Y MESA
Eugenio: 1302
Isidro: 766

GUTIERREZ
Joseph Mariano: 406

GUTIERREZ Y ESCALANTE
Maria Rosa: 153

GUTIERREZ Y ESPINOSA
Lorenza Claro: 1444

HERNANDEZ Y CUENCA
Manuela: 40
...: 506

HIDALGO Y PESOA
• Luis Bernardo: 1447
• Maria del Carmen: 108

HURTADO
Felipe Santiago: 749

IBARRA Y GOMEZ
• Franco: 1782
• Juan Gregorio: 973
• ... Alverto: 971

IBARRA Y MARTINEZ
• Jose Maria: 988

IBARRA Y MONZON
• Juan Pablo: 1836
• Maria Baleriana: 895
• Maria Josefa: 1471
• Petrona: 141
• ... de: 2043

IBARRA Y RAMIREZ
• Bartholo: 8

IDALGO Y GOMEZ
• Jose Baltasar: 1650

IDALGO Y PESOA
• Maria Lorenza: 922

IDALGO Y SALINAS
• Manuel Antonio: 2000
• Sebastian: 1517

INZAURRALDE
Antonia: 274
Jose del Rosario: 1077
Juan Jph: 784
Juan Thomas: 2103
Maria Petrona: 567
Roque: 1443

Cortesía de genealogiafamiliar.net

INZAURRALDE Y FERN^{z}
Antonia: 493
INZAURRALDE Y ORTIZ
...: 485
IRIARTE Y LOPEZ
• Domingo Xavier: 777
ISFRAN Y AGUILAR
Maria Rosa: 1882
IZFRAN Y AGUILAR
Lorenza: 1065
JARA E INZAURRALDE
Ignacio: 1434
Manuel: 1934
Maria: 519
Maria Fran^{ca}: 96
Mauricio: 95
JARA Y ALMONACIN
Maria Ines: 1973
JARA Y ALMONAZIN
Paula: 35
JARA Y RODRIGUEZ
Fran^{co} Antonio: 20
Juan Jose: 1286
JARA Y RODRIG^{z}
Juana Paula: 2128
JUANLINDO
• Isabel: 900
• Juan Antonio: 1670
JUAREZ
Maria Ines: 1784
JUAREZ Y BENITEZ
Juana: 1048
Nicolas: 1556
JUAREZ Y RIOS
Raymundo: 1798
JUAREZ Y VERON
• Jose Ant^{o}: 1100
JUNQUERA DE ARRIVA Y GARAY
Josefa Nicanor: 1898
JUSTINIANO Y MENDEZ
Isidro: 1402
JYRON E ITURRIA
Maria de Jesus: 2120
LACRUZ Y ENCINAS
Petrona: 326
LEDESMA Y FLORES
Bartolo: 1101
LEDESMA Y GODOY
Juan Manuel: 1941
Maria Bernarda: 544
LEDESMA Y MONZON
Maria del Rosario: 2082
LEDESMA Y OBIEDO
• Maria Bernarda: 1240
• Maria de la Concepcion: 2099
LEDESMA Y OVIEDO
• Jph Valentin: 702
• Justo Pastor: 1826
LEGUISAMON Y AGUIRRE
Bicencio: 1586
Maria Isabel: 1930
LEGUISAMON Y PERA
Josef Agustin: 204
LENCINAS Y GOMEZ
Juan Jose: 1940
LEON Y RAMIREZ
• X Fran^{ca} Ant^{a}: 1963
• X Fran^{ca} Thomasa: 1121
• X Juan Jose de: 1548
• X Maria Leonarda de la Concepcion de: 190
• X Maria Xaviera: 590
LESCANO
• Feliciana: 1211
Gregoria Rosa: 1843
Leocadia: 1703
Martin Jose: 1008
Pasquala Rosa: 1141

Cortesía de genealogiafamiliar.net

LESCANO Y ENCINAS
Juan Esteban: 1343
Maria Santa: 710
LESCANO Y ESPINOSA
Maria Luisa: 886
LESCANO Y GONZALEZ
Melchora: 696
LESCANO Y QUIROS
Juan Andres: 1307
LEYES
Pasquala: 653
LEYES Y GAUNA
Maria del Rosario: 2104
LISCANO
Manuel Antonio: 1039
LISCANO Y ENCINAS
Maria Mercedes: 207
LOPES
Julian: 340
LOPES Y AGUIRRE
• Gregorio Ignacio: 296
LOPES Y SOSA
• Pasquala: 336
LOPES Y SOTO
• Maria Lorenza: 402
LOPEZ
Juan Silverio: 536
Maria Gregoria: 975
LOPEZ DE IBARRA
• Juan Bautista: 1620
• Maria Merced: 1313
LOPEZ E IBARRA
• Balerio: 994
LOPEZ Y AGUIRRE
• Alexandro Ignacio: 1600
Fermin Benito: 805
• Juan Jose Vizente: 1138
Luciano: 1504
LOPEZ Y BAICAZAR
Maria Candelaria: 46
LOPEZ Y BARGAS
Jose Mariano: 1933
LOPEZ Y CORREA
Ilario: 893
Josef Zacarias: 438
Manuel: 1376
Maria: 1649
Romualdo: 2008
LOPEZ Y DOMINGUEZ
Juan Gregº: 1926
LOPEZ Y FLORENCIANA
Maria Juana: 525
LOPEZ Y GOMEZ
Manuel Antonio: 1592
LOPEZ Y GONZALEZ
• Juan Jose: 1609
LOPEZ Y MACIEL
Maria Rosa: 39
LOPEZ Y MADERA
Juan Manuel: 1404
LOPEZ Y MARTINEZ
Franca Antonia: 183
Juan Jose: 1323
LOPEZ Y PORTILLO
Bartolo Jose: 1448
Maria Antonia: 1072
Maria del Carmen: 1833
LOPEZ Y RAMIREZ
• Maria Bonifacia: 1596
• Maria Pasquala: 454
• Serafina: 902
LOPEZ Y RIOS
Maria Petrona: 1964
LOPEZ Y RODRIGUEZ
Maria Dominga: 1832
LOPEZ Y ROJAS
Pedro Antonio: 794
LOPEZ Y ROMERO
Domingo: 247
Maria Antonia: 1648

Cortesía de genealogiafamiliar.net

Maria Fran^ca: 1125
Sebastian: 2073

LOPEZ Y SANCHEZ
Norberto: 1317

LOPEZ Y SOTO
• Antonia: 742
• Juan Silverio: 1190

LOPEZ Y VALLEXOS
• Maria: 16

LOPEZ Y VILLOIDO
Bartola: 1268
Mauricio: 1679
...iana: 824
...: 52

LOPEZ Y ZERRUDO
Pedro Nolasco: 1532

LOVATO Y CRUZU
Jph Ma...: 642

LOVATO Y LA CRUZ
Juan Martin: 292
Maria Petrona: 1094

LOVERA Y GOMEZ
Josefa Antonia: 1593
Juan Gregorio: 871
Maria Theresa: 1271

LO...
Maria: 400

LUGO Y RIOS
Christobal: 1289

LUGO Y VARRIOS
Maria Ermenegilda: 1959

LUNA Y MORALES
Balentin: 2114

LUQUE
Juan Gregorio: 1980

LUQU E Y AZEVEDO
Pablo: 1919

LUZERO DE IBARRA
• Leandro: 1822

LUZERO Y ALBARRACIN
Maria Catalina: 1734
Maria Ignocencia: 2023
...: 432

LUZERO Y BELASCO
Melchora: 2057

LUZERO Y GODOY
Felis: 1303
Petrona: 1208
Petrona Paula: 1606

LUZERO Y VELASCO
Juan de la Rosa: 1454

MACARENO
Rafael: 1477

MACIEL
Juan Antonio: 1027
Laureano: 1143
Manuel: 1332

MACIEL Y COSERES
Ignacio: 1647 x
...enco: 634

MACIEL Y GARRIDO
• Juana: 1829

MACIEL Y GAUNA
Maria Luisa: 1472
Ramon: 1133

MACIEL Y MACIEL
Maria: 420

MACIEL Y MARTINEZ
Sebastiana: 82
• Thomasa: 1364

MACIEL Y MONTENEGRO
Maria Rosa: 461

MACIEL Y ...
Pedro: 775

MACHADO Y AÑASCO
• X Maria Jpha: 435

MACHUCA Y BERGARA
• Sebastiana: 10

Cortesía de genealogiafamiliar.net

MACHUCA Y ESPINOSA
Maria Paula: 1452
MACHUCA Y ORTEGA
Jose Mariano: 2045
MALDONADO Y ALFONSO
• Juan Antonio: 793
• Maria: 356
MALDONADO Y SANCHEZ
Juan Vizente: 2107
MARTINES E IDALGO
• Maria del Pilar: 392
MARTINES Y MONTIEL
Fran^{co} Antonio: 302
MARTINES Y NIS
Romualdo: 385
MARTINEZ
Juan Gregorio: 117
MARTINEZ DE IDALGO
• Juan Placido: 2055
• Petronila: 1667
MARTINEZ DE VILLANUEVA
• Juan Vizente: 1563
MARTINEZ E IDALGO
• Maria Margarita Pastora: 1090
MARTINEZ Y ACOSTA
• Maria Fran^{ca}: 1921
MARTINEZ Y BOGASIN
Margarita Rosa: 677
MARTINEZ Y ESPINOSA
Maria Lorenza: 1653
Maria Merced: 1250
MARTINEZ Y FERNANDEZ
• Juan Bap^{ta}: 1603
• Maria Fran^{ca}: 1084
• Ramon de la Rosa: 1789
• Thomasa: 1328
MARTINEZ Y FERN^{z}
• Ramon Facundo: 2063
MARTINEZ Y GONZALEZ
Maria Agustina: 630
MARTINEZ Y LOPEZ
Anna: 103
MARTINEZ Y NIS
Alverto: 875
MARTINEZ Y PALOMERO
Maria Blasia: 2079
Maria Salomona: 1739
MARTINEZ Y VEGA
Fran^{co} Ant^{o}: 2041
MART^{z}
• Juan Bap^{ta}: 126
MART^{z} Y CASERES
Maria Pasquala: 2131
MAS Y DIAZ
Manuel Geronimo: 240
Maria Leonarda: 1088
MAYADA Y SANCHEZ
Mariano: 624
MAYDANA
Mariano: 1978
MAYDANA Y BALLEJO
• Juan de la Cruz: 368
MAYDANA Y ESPINOSA
Laurenzio ó Lorenzo: 3220
Maria del Carmen: 1043
Maria Margarita: 804
Rafael: 1710
MAYDANA Y GOMEZ
Manuel: 1432
MAYDANA Y PALOMERO
...: 1939
MAYDANA Y RIOS
• Marcos: 361
Maria Clara: 1905
MAYDANA Y SANDOVAL
• Jose del Rosario: 959
• Sebastian: 1382

Cortesía de genealogiafamiliar.net

MAYDANA Y SOSA
- Maria Santa: 1092

MAYMPRIZE Y RICALDE
- Maria del Carmen: 1064

MEDINA
- Juana Isabel: 1733
- Thomasa: 272

MEDINA Y AMARILLA
- Maria Ignacia: 188

MEDINA Y BLANID
- Juan Vizente: 687

MEDINA Y CABRAL
- Juan: 1576
- Roque: 2044

MEDINA Y CAVRAL
- Maria Gabriela: 535
- Pedro Pablo: 800
- ...: 83

MEDINA Y DE MEDINA
- Bruno: 901

MEDINA Y GOMEZ
- Manuel Ignacio: 1147

MEDINA Y MAYDANA
- Maria Santa: 1081

MEDINA Y MONZON
- Manuel Ant°: 547
- Rufina: 1858

MEDINA Y PEREZ
- Basilia: 1127
- Blas Julian: 1498

MEDINA Y ROMERO
- Maria Jpha: 435

MEDINA Y SAUZEDO
- Maria Mercedes: 894
- Norberto: 1795

MEDINA Y TORRES
- Pedro Jose: 1198

MEILGAREJO
- Juan Antonio: 423
- Ramona: 1545

MEILGAREJO Y GOMEZ
- Juan Antonio: 543
- Maria del Carmen: 85

MENDEZ
- Clemente: 281

MENDEZ Y BLANCO
- Maria Franca: 395
- Maria Isavel: 1724

MENDEZ Y ENRRIQUE
- Franco: 750

MENDEZ Y RODRIGUEZ
- Luis: 829

MENDEZ Y SANCHEZ
- Ana: 1619
- Sebastiana: 1014

MENDEZ Y SOTO
- Lorenza: 649
- ...sia Lorenza: 911

MENDIETA Y ENRRIQUE
- Antonio Jil: 1640

MENDOZA Y DIAZ
- Serafina Rosa: 1909

MERLO Y SOTO
- Alexandro: 500
- Jose Mariano: 954

MESA
- Maria del Carmen de: 478
- Maria Eugenia: 254
- Miguel Geronimo: 843
- Miguel Geronimo de: 1851

MESA Y ALEGRE
- Jose: 1783
- Jph Antonio: 859

MESA Y ARZE
- Maria Rosa: 256

MESA Y CARVALLO
- Andrea de: 735

Cortesía de genealogiafamiliar.net

MESA Y GARCIA
Leocadia: 1971
Maria Lorenza: 1047
Ramon: 1470

MESA Y PORTILLO
Alexandro: 1080

MESA Y QUINTANA
Maria Clara: 264
Maria del Carmen: 685

MESA Y TORRES
Fran^{ca} Clara: 56

MESA Y XIMENEZ
Juan Alberto de: 1584

MEZA
Catalina: 313

MEZA Y ALEGRE
Antonia de: 388

MEZA Y ESPINOSA
Joseph: 297

MIERES Y AGUILAR
Marcos Vicente: 1660

MILLAN
Domingo Ignacio: 907
Pedro Ignacio: 1142
Ramona: 1776

MILLAN Y GONZALEZ
Jose Mariano: 1530
Maria Margarita: 1129
• Rosa: 906

MILLAN Y PARRAS
Catalina: 1119

MILLAN Y XIMENEZ
Bartolo: 716

MILLAN Y ZACARIAS
Margarita: 1571

MIÑO Y ESPINOSA
Fran^{co} Antonio: 729

MIÑO Y CANTEROS
Laureano: 1816

MIÑO Y MEDINA
• Maria Catalina: 1524
• Simona: 1960

MIÑO Y SEGOVIA
Maria Petrona: 918
... Antonio: 466

MIRANDA
Fran^{co} Antonio: 219

MOLINA DE MESA
Maximiliano: 2028

MOLINA Y ESPINDOLA
• Margarita: 1431

MOLINA Y MESA
Pablo Antonio: 1123
Petrona: 1806

MOLINA Y PERES
Maria: 365

MOLINA Y PEREZ
Fran^{co} Xavier: 788
Vizente: 426

MOLINA Y ZENIQUIER
Marcelino Antonio: 1393

MONGELOS Y SANCHEZ
Fran^{co} Solano: 1618

MONTAÑA Y OSUNA
Juan Jose: 2005

MONTENEGRO
Juan Ignacio: 1022

MONTENEGRO Y LESCANO
Bernardo: 594

MONTENEGRO Y ROMERO
Joseph Ant^{o}: 409

MONTIEL
Juan Vizente: 806
Miguel Geronimo: 605

MONTIEL Y OSUNA
Jose Antonio: 1558
Jose Ignacio: 1031

Cortesía de genealogiafamiliar.net

MONSALVO
Domingo: 747
MONSALVO Y GALARZA
...: 953
MONZON
Cayetano: 739
Gregorio: 798
MONZON Y LOPEZ
Maria del Carmen: 1225
MONZON Y SEGOVIA
Bernardo: 348
MORAL Y SANCHEZ
• Manuel Vicente: 1705
MORAL Y SANCHEZ NEGRETE
• Juana Margarita: 2016
MORALES
Felipa: 1787
MORALES Y GODOY
Maria Bernarda: 1098
MORALES Y MEDINA
Maria Silveria: 459
MORALES Y PEÑA
Maria Josefa: 1642, 2101
MORALES Y SOLER
...: 1046
MORALES Y SOLIS
Manuel Ipolito: 317
MORALES Y SOTELO
Maria Simona: 249
MORENO Y BALLEJOS
• Jose del Rosario: 1258
MORENO Y VALLEJOS
• Isidora: 1861
• Maria: 603
• Miguel: 848
MOREYRA Y BALLEJOS
• Maria Lorenza: 1626
MOREYRA Y BALLEXOS
• Andres: 602
MOREYRA Y BLANCO
Maria Florenciana: 1846
MOREYRA Y CASCO
Antonia Rosa: 2036
Josef Pasqual: 512
Maria Dominga: 1233
MOREYRA Y GODOY
Bartola: 1630
Bartolo: 825
Gregorio: 537
Josef Fran^{co}: 217
Margarita: 212
Petrona Paula: 1429
MOREYRA Y SANCHEZ
Juan Gregorio: 977
MOREYRA Y VALLEXOS
• Maria del Carmen: 842
• Petrona: 180
MO... Y ZENIQUIER
Maria Bernarda: 147
MURRADA DE OJEDA
• Fran^{co} Xavier: 1935
MURRADA Y OJEDA
• Jose Mariano: 1486
Juana Inocencia: 328
NAVARRO
Maria Fran^{ca}: 1852
NAVARRO Y CENA
Romualdo: 333
NAVARRO Y ENCINAS
Enrrique: 1059
NIS
Maria Josefa: 926
Maria Manuela: 2010
NIS Y LOPEZ
Maria Blasia: 703
Maria Rosa: 845
NIS Y MELGAREJO
Jose: 1700

Cortesía de genealogiafamiliar.net

NIS Y SOSA
Baleriano: 707
Juan Bautista: 1506
NIS Y TOLEDO
Ambrocio: 289
Jose Mariano: 1272
NUÑES
Marcos: 391
NUÑES Y AGUILAR
Juan Jph: 381
NUÑES Y ESCALANTE
Isidora: 325
NUÑEZ
Juan Vizente: 617
NUÑEZ DE IBARRA
• Gerardo: 1335
• Manuel: 1669
• Maria Ilaria: 501
NUÑEZ E IBARRA
• Manuel Antonio: 206
• Maria Josefa: 972
NUÑEZ E IRRAZAVAL
Maria Margarita: 1290
NUÑEZ Y AGUILAR
Sebastian: 1007
NUÑEZ Y BARGAS
Roman: 45
NUÑEZ Y BARRIOS
• Jose Mariano: 1866
Juan: 1578
NUÑEZ Y BURGOS
• Bernardo: 1105
• Luis: 1105
Maria Josefa: 1414
NUÑEZ Y CARDOSO
• Marcos: 1053
NUÑEZ Y CUSTIDIANO
Innocencia: 654
NUÑEZ Y DIAZ
Maria Feliciana: 2065
Maria Isidora: 77
NUÑEZ Y ESCALANTE
Eugenio: 1549
NUÑEZ Y ESQUIVEL
• Catalina: 507
NUÑEZ Y GODOY
Maria de Jemes: 1680
NUÑEZ Y JARA
... Manuela: 753
NUÑEZ Y PALMA
Maria Rosa: 1285
NUÑEZ Y RUIDIAZ
Bernardo: 943
NUÑEZ Y SEGOVIA
Josef Ign°: 816
NUÑEZ Y SENA
• Jose Bernardo: 1112
NUÑEZ Y SOTO
• Luciano: 1172
NUÑEZ Y TOLEDO
Maria de los Angeles: 686
NUÑEZ Y XIMENEZ
• Maria Agustina: 1878
OBELAR Y CUSTIDIANO
Manuel Ant°: 1808
OBELAR Y ESCOBAR
• Manuel Antonio: 1501
OBELAR Y ROMERO
Serapio: 306
OBREGON Y ALMIRON
Juan Simon: 1102
OBREGON Y MENDOZA
Esteban de: 622
Hermenegilda: 1352
Jacinto: 341
Juana: 1639
Leonisia: 1005

Cortesía de genealogiafamiliar.net

OBREGON Y RODRIGUEZ
- Juan Alberto: 1716
- Juana: 403
- Maria Blasia: 1245
- Petrona Paula: 863

OJEDA
- Juan Ramon: 949
- Magdalena: 151
- Maria Florenciana de: 940
- Silveria: 1788
- Ursula: 1928

OJEDA Y ALEGRE
- Bartolo de: 1690

OJEDA Y ALMIRON
- Innocencia: 1166

OJEDA Y ASEBEDO
- Pedro Nolasco: 284

OJEDA Y AZEVEDO
- Gregorio: 604

OJEDA Y DOMINGUEZ
- Ramon: 94

OJEDA Y ENCINAS
- Manuel Ignacio: 1647

OJEDA Y GAUNA:
- Maria: 1465
- Ramon de la Rosa: 938

OJEDA Y GODOY
- Pasqual: 1769

OJEDA Y GOMEZ
- Josef del Rosario: 1871

OJEDA Y MONTIEL
- Lucas: 1689

OJEDA Y OBREGON
- Juan Isidro: 397
- Maria Paula: 64

OJEDA Y PALOMERO
- Felipa: 746
- Juan Mateo: 208
- Maria Hermenegilda: 1180

OJEDA Y RUIZ DIAZ
- Manuel de: 1950

OJEDA Y SALAZAR
- Juan Antonio: 2077

OJEDA Y XIMENEZ
- Isidro: 238
- Monica: 1204

OLIVALLES Y SANCHES
- Leocadia: 298

OLIVERA Y VERON
- Dorotea: 1767

OLIVARES Y SANCHEZ
- Barbara: 1891
- Innocencia: 1411
- Juan: 2085

ORTEGA Y RAMIREZ
- Juan Calixto: 1686

ORTIGOSO Y VEGA
- Maria del Rosario: 300

ORTIS Y ENCINAS
- Maria del Carmen: 299

ORTIZ
- Bartolo: 203
- Juan de Dios: 828

ORTIZ Y GALARZA
- Felipe Santiago: 754
- Manuel Ignacio: 1223

ORUE Y XIMENEZ
- Maria del Carmen: 1841

ORREGO Y BARRIOS
- Maria Teresa: 1075

ORREGO Y SANCHEZ
- Florencia: 1736
- Juan Jose: 1238
- Maria del Transito: 149

ORREGO Y SANZ
- Maria del Rosario: 612

ORREGO Y SOSA
- Maria Lucia: 1574

Cortesía de genealogiafamiliar.net

ORREGO Y VARRIOS
Domingo: 819
Juan Esteban: 674
OSUNA Y BERGARA
Juan: 253
OSUNA Y DE MESA
Catalina Marcelina: 2062
OSUNA Y LEYES
Manuel Antonio: 944
OSUNA Y MIÑO
Inocencia: 1049
OSUNA Y MONTIEL
Domingo Ignacio: 450
OZUNA Y CARDOSO
Juan Bicente: 353
PALACIO Y FALCON
Juan Antonio: 1797
PALACIOS Y ALVARENQUE
Juan Pasqual: 889
PALACIOS Y OJEDA
Jose: 1550
• Maria Gregoria: 1969
PALMA Y GOMEZ
Manuel: 928
PALOMERO
Gregoria: 1774
Mariano: 1445
PALOMERO Y LEYVA
Maria Margarita: 467
PALOMERO Y SANCHEZ
Franco: 611
Isidora: 1012
Simona: 1139
PARDO Y RIOS
• Rosa: 962
PAREDES Y BLANCO
Juana: 2031
PARETI Y FIGUEROA
• Maria de la Concepción: 1296
PARRAS
Ramona Isabel: 334
PARRAS E IFRAN
Maria Monica: 1267
PARRETI Y FIGUEROA
• Juan Bapta: 57
PASETI Y FIGUEROA
• Nicolas Ignacio: 1242
PATIÑO Y ESPINDULA
Pedro Pablo: 1339
PAVON Y CABRERA
Maria Petrona: 1802
PAVON Y FERNANDEZ
Luisa: 1834
PAYBA
Franco Anto: 1764
PAYVA
Juan Bautista: 969
Rosa: 215
Rosa Maria: 839
PAYVA Y ALEGRE
Maria Marcelina: 916
PAYVA Y BENITEZ
Ursula: 1780
PAYVA Y ENCINAS
Bernarda: 178
Juan de la Cruz: 1218
PAYVA Y LEGUISAMON
Manuel Antonio: 175
PAYVA Y MAYDANA
Maria Manuela: 488
PAYVA Y MOLINA
Franco: 87
PAYVA Y OJEDA
Maria Dominga: 193
PELAYO Y FLORES
Manuel Isidro: 372
PELOSO
Julian: 339

Cortesía de genealogiafamiliar.net

Maria del Carmen: 1937
Ramon de la Rosa: 1565

PELOSO Y BALDES
Ambrosio: 727

PELOSO Y CAVRAL
• Juan Simon: 1403

PELOSO Y ENCISO
• Maria Petrona: 721

PELOSO Y ESCALANTE
Juan Bap^ta: 251

PELOSO Y M...
Maria Theresa: 1942

PELOSO Y ROMAN
Pedro Pablo: 2002

PELOSO Y ROMERO
Felipa: 1230
Maria de las Nieves: 61
Petrona: 1002

PELOSO Y VERON
• Bartolo: 1635

PERA Y SOLIS
Rosa Isabel: 575

PERES Y ENCINAS
Bartola: 413

PEREYRA
Simona: 1868

PEREZ
Juana: 1848
Manuel Antonio: 213

PEREZ Y FERNANDEZ
• Maria Margarita Dorotea: 1723
• Mariano: 638

PEREZ Y GOMEZ
Juan Fran^co: 1922
• Pedro Ignacio: 1239

PEREZ Y MEDINA
Blas: 1497
Maria Blasia: 1497

PEREZ Y RODRIGUEZ
Ignacio: 18

PEREZ Y SANCHEZ NEGRETE
• Maria Rosa: 1582

PESOA
Maria del Rosario: 626

PIÑTOS Y MONZON
• Juan Josef: 2067
• Roque: 200
• Sebastiana: 1247

PIÑA Y GONZALEZ
Manuel: 1587

PIREZ Y ARECO
Manuel Antonio: 1016

PIRIS DE AVILA Y GAUNA
Josef Benigno: 2032

PIRIS Y GAUNA
Maria Fran^ca: 497
Maria Margarita: 1388
Petrona Ursula: 1623

PIRIS Y GOMEZ
Anna: 499
Domingo: 1264
Manuel Feliciano: 1987

PIRIS Y JUAREZ
Asensio: 1827
Juan Agustin: 1911
Maria Teresa: 919

PIRIZ Y GAUNA
Josefa: 995

POLO Y GONZALEZ
Maria del Rosario: 429

POLO Y NUÑES
Maria de Mercedes: 332

POLO Y ROMERO
Juan Eusevio: 1314

PONCE Y MARTINES
Juan Andres: 287

Cortesía de genealogiafamiliar.net

PORTILLO Y GARCIA
Juan Manuel: 1809
Maria del Transito: 1052
Maria Gregoria: 1505

PORTILLO Y LOPEZ
Maria Ant[a]: 1706

PORTILLO Y OJEDA
...: 480

PORRAS
Gaspar: 658

PORRAS Y VARRIOS
Catalina: 122

PRADO Y ENCINAS
Blas: 1165
Maria: 1696

PRIETO Y TORRES
• Bernarda: 1439
• Juan Manuel: 88
Pedro Antonio: 743

QUESADA Y TORRENTE
• Juan Josep Saturnino Andres: 2037

QUINTANA Y ENCINAS
Juan Agustin: 1475

QUINTANA Y GONZALEZ
Juan Vizente: 1273
...: 838

QUIROS
Mario Transito: 888

QUIROS Y ENCINAS
Santos: 242

QUIROS Y RIVAS
Andres Jph: 444

RAMIRES Y BALLEXO
• Maria Paula: 329

RAMIRES Y ENRRIQUE
• Joaquin: 399

RAMIRES Y MONZON
• Bonifacio: 369

RAMIRES Y VEGA
• Maria: 360

RAMIREZ
• Juliana: 1961
• Manuel Antonio: 865
• ...: 697

RAMIREZ Y ACOSTA
• Maria Antonia: 86

RAMIREZ Y BERGARA
• Juan Manuel: 1514
• Maria Eusevia: 60
• Maria Petrona: 1845

RAMIREZ Y BERGARIA
• Maria Aurora: 1148

RAMIREZ Y ESCOVAR
• ...: 468

RAMIREZ Y FIGUEROA
• Melchora: 2090

RAMIREZ Y FRUTOS
• Juan Manuel: 1904

RAMIREZ Y GALARZA
• Benedicta: 1028
• Juana Rosa: 1996
• Lorenza Clara: 1480

RAMIREZ Y GODOY
• Antonio: 25
• Josep Antonio: 2066

RAMIREZ Y GONZALEZ
• Fran[co] Ignacio: 1420
• Hermenejildo: 2121
• Maria Bernarda: 993
• Maria de las Nieves: 2020

RAMIREZ Y MONZON
• Juan Antonio: 1599

RAMIREZ Y MOSQUEDA
• Juan Vizente: 1487

RAMIREZ Y MOSQUERA
• Maria Catalina: 650

Cortesía de genealogiafamiliar.net

RAMIREZ Y QUINTANA
• Maria Fran^ca: 2093
RAMIREZ Y ROMERO
• Juan Gregorio: 1151
RAMIREZ Y SALINAS
• Fran^co Antonio: 679
• Juan Gregorio: 1966
• Maria Silveria: 1518
RAMIREZ Y SOTELO
• Gregorio: 555
• Luciano: 239, 1117
• Maria Bernarda: 831
• ...: 776
RAMIREZ Y VEGA
• Jph Fran^co: 37
• ...: 673
RAMIREZ Y VERGARA
• Jose Baltasar: 1140, 1149
• Jose Benedicto: 1515
RAMIREZ Y VERGARA
• Maria Teresa: 460
RAMIREZ Y ...
• ...: 745
REYES Y ...
Maria del Carmen de los: 282
REYNADO Y SANTUCHOS
Josef Santos: 1672
RIOS
Jose Fran^co: 1483
Maria Dolores: 2081
Maria Mercedes: 1068
Maria Rosa: 72
Nicolas: 1855
...: 481
RIOS Y GAUNA
Maria Florenciana: 1748
RIOS Y MIÑO
Dionisia: 676
RIOS Y SANDOVAL
Bartolo: 265
RIOS Y SOSA
Maria Antonia: 295
RIQUEL Y AZEVEDO
Maria Teresa: 1074
RIQUELME Y AZEVEDO
...: 704
RIVERO Y SAMANIEGO
Ilario: 1083
Maria Ignacia: 652
ROBLEDO Y MONTENEGRO
Juan Jose: 1990
Rosa Isavel: 1608
ROBLES Y DELGADO
• Manuel Antonio: 301
RODRIGUEZ
Juan Gregorio: 68
Maria Isidora: 1792
Maria Pasquala: 97
• Maria Tiburcia: 192
RODRIGUEZ Y ALCARAZ
Jose: 1205
Rosa Isavel: 124
RODRIGUEZ Y BALLEJOS
• Pedro Pablo: 1907
RODRIGUEZ Y ENRRIQUEZ
Faustino: 937
RODRIGUEZ Y GOMEZ
Jose Antonio: 1541
RODRIGUEZ Y GONZALEZ
Fran^co Antonio: 273
Fran^co Xavier: 1687
Juan Jph: 616
Juana: 1298
Maria Leonisia: 1957
Mariano: 452
RODRIGUEZ Y MENDOZA
Fran^co: 1938
Martina: 357
RODRIGUEZ Y MONTIEL
Antonia Rosa: 23

Cortesía de genealogiafamiliar.net

RODRIGUEZ Y OBREGON
Manuel: 1236
RODRIGUEZ Y PALACIOS
Juana: 1920
RODRIGUEZ Y PELOSO
Maria Josefa: 1547
RODRIGUEZ Y RAMIREZ
• Juan Chrisostomo: 1791
RODRIGUEZ Y ROXAS
Santiago: 28
RODRIGUEZ Y SALAZAR
• Cayetana: 1657
• Juan Vizente: 32
• Manuel Antonio: 1261
• Maria Margarita: 981
RODRIGUEZ Y TORRES
Bernarda Pasquala: 1331
RODRIG^{z} Y ENRIQUE
Juan Antonio: 1601
RODRIG^{z} Y GOMEZ
Clem^{te}: 1096
RODRIG^{z} Y OJEDA
Sebastiana: 1901
ROJAS Y FLORES
Juan Manuel: 693
ROJAS Y MORENO
Juana Bau^{ta}: 562
ROJAS Y VILLALVA
Orosia: 255
ROLON Y ALEGRE
• Maria Manuela: 1552
ROLON Y FERNANDEZ
• Juan Bau^{ta}: 1554
• Manuel: 588
• Maria Catalina Benigna: 2088
ROLON Y FERN^{z}
• Juan Fran^{co}: 1087
ROLON Y GOMEZ
• Cipriana: 1652
ROLON Y ROMERO
• Maria Ambrosia: 706
ROLON Y SOTO
• Jose Jacinto: 1173
• X Maria Jpha: 171
ROMAN
Maria Angela: 627
Maria de la Candelaria: 1965
ROMAN Y LUQUE
Luisa: 1469
Serapio: 1880
ROMERO
Anna: 140
Isabel: 1970
Josef Ignacio: 578
Leonisia: 1676
Maria del Carmen: 135
Maria Ignacia: 1050
Maria Teresa: 1082
Pasquala: 789
Rosa: 726
Rosalia: 1579
...: 80, 498
ROMERO Y ABALOS
Teodoro: 346
ROMERO Y ALMIRON
Juan Narciso: 138
ROMERO Y ALVAREZ
Sebastian: 474
ROMERO Y BALLEJOS
• Vizente Antonio: 1152
ROMERO Y BARRIOS
Fran^{co} Xavier: 1195
ROMERO Y CORREA
Luciano: 986
Pedro Pablo: 116
ROMERO Y CRUZ
Pedro Nolasco: 636

Cortesía de genealogiafamiliar.net

ROMERO Y ESPINOSA
Maria de las Nieves: 278
ROMERO Y GAUNA
Maria Jpha: 523
ROMERO Y GOMEZ
Domingo: 1658
Manuela: 2001
Pedro Pablo: 1437
ROMERO Y GONZALEZ
Dionisia: 662
ROMERO Y LEDESMA
Fran^{ca} Xaviera: 1306
Maria Florenciana: 1908
ROMERO Y LEYES
Narciso: 950
Pasquala: 495
ROMERO Y LISCANO
Maria Jpha: 864
ROMERO Y LOPES
Juan Bicente: 342
ROMERO Y MELGAREJO
Maria Mercedes: 257
ROMERO Y MENDOZA
Casimiro: 1948
Isidora: 142
Sebastian: 1390
ROMERO Y MONTENEGRO
Maria Clara: 540
Maria Isavel: 1709
ROMERO Y MONTIEL
Maria Florenciana: 1116
ROMERO Y OJEDA
Fran^{co} Antonio: 1097
ROMERO Y PAYVA
...rio: 546
ROMERO Y PELOSO
Juan Jph: 672
ROMERO Y SANCHEZ
Phelipa Victoriana: 2071
ROMERO Y SEGOVIA
Domingo: 181
ROMERO Y TORRES
Asensio: 533
Bartolo: 1085
Gregoria Rosa: 1916
ROSA Y ZABALA
Maria del Rosario: 1067
ROSALES Y GALLARDO
Bartolo: 767
ROSALES Y VARRIOS
Jph Antonio: 581
ROXO Y ESPINDULA
Marzelo: 470
RO... Y ROMERO
Maria Fran^{ca}: 610
RUIDIAS Y BENITEZ
Fran^{co}: 1952
RUIDIAS Y MONZON
Jose Bruno: 1494
RUIZ Y SOSA
Miguel Geronimo: 1095
...: 799
RUIZ Y TOLEDO
Luis: 2003
RUIZ DIAZ Y BENITEZ
Simon: 1946
...: 840
RUYDIAS
Juana Josepha: 352
RUYDIAS Y VENITES
Santiago: 351
SACARIAS Y SALASAR
Mariano: 349
SALAS Y RIOS
Ana Jpha: 542
Maria del Rosario: 223
SALAS Y SOLIS
Fran^{co}: 996

Cortesía de genealogiafamiliar.net

SALAZAR Y ALEGRE
- Antonino: 589
- Juan Jose: 1740

Maria Isavel: 266

SALAZAR Y OJEDA

Maria Bartola: 1631
Maria Merzedes: 26
Maria Petrona: 929

SALINAS Y LOPEZ

Ramona: 128.

SALINAS Y MELGAREJO

Maria de Merced: 417
Petrona: 2048

SALGUERO Y CABAÑAS

... Agustina: 1844

SAMANIEGO Y RAXOY
- Miguel: 2015

SAMANIEGO Y ROMAN
- Maria del ...: 456

SAMANIEGO Y SALAZAR
- Maria del Rosario: 1842

SANCHEZ

Bernarda: 89
Juan Agustin: 760
Maria Ignacia: 1038
Pantaleon: 814
Ramon de la Rosa: 2006

SANCHEZ E INZAURRALDE

Maria Antonia: 833

SANCHEZ Y ALCARAZ

Pedro: 1024

SANCHEZ Y ARAUJO
- Maria Catalina: 1510
- Maria Franca: 1089
- Maria Isidora: 524
- Maria Michaela: 31

SANCHEZ Y AZEVEDO
- Juan Ignacio: 1588

Juan Manuel: 1009
Thomas: 582

SANCHEZ Y BERNAL

Catalina: 639

SANCHEZ Y BRAVO

Dionisia: 708
Maria Catalina: 1073

SANCHEZ Y COSERES

Andrea: 1691
Juana: 1989

SANCHEZ Y DOMINGUEZ

Pedro Ignacio: 801
...: 457, 811

SANCHEZ Y ENCINAS

Jph Antonio: 112
Maria: 855
Mateo: 810

SANCHEZ Y FLORES

...: 424

SANCHEZ Y GONZALEZ

Maria Antonia: 1457
Martina: 2076

SANCHEZ Y LENCINAS

Jose Marcos: 1775

SANCHEZ Y PARRAS

Maria de la Rosa: 1467
Maria Ursula: 857

SANCHEZ Y ROLON
- Florentina: 1695
- Jose Bernardo: 1110
- Maria Jpha: 518
- Petronila: 1577

SANCHEZ Y ROMERO

Mariano: 748

SANCHEZ Y SAMANIEGO

Juan Pablo: 1585

SANCHEZ Y SANDOVAL

Maria Petrona: 76

Cortesía de genealogiafamiliar.net

SANCHEZ Y SEGOVIA
• Sebastian: 13
SANCHEZ Y SENA
Margarita: 43
SANCHEZ Y TORRE
• Maria Isavel: 259
SANCHEZ Y VALLEJOS
• Agustin: 620
SANCHEZ Y ...
Sebastiana: 73
...: 99
SANDOVAL
Manuela Antonia: 698
Maria de las Nieves: 656
SANDOVAL Y BENITEZ
Maria del Rosario: 873
Santiago: 1342
SANDOVAL Y BERDUN
Balentin: 1761
SANDOVAL Y CORREA
• Pedro Ign^{o}: 1351
SANDOVAL Y GOMEZ
Juan de la Cruz: 756
...: 59
SANDOVAL Y SAUCEDO
Blas: 350
SANDOVAL Y SAUZEDO
Juan Baup^{ta}: 113
SANTUCHOS DE IRIGUEREN
Theodoro Serapio: 1872
SANTUCHOS E IRIGUEN
Juan Estanislao: 1398
SANTUCHOS Y MOYANO
Jose Justo: 1054
Juan Vizente: 1890
Matheo Ant^{o}: 1466
SANTUCHOS Y URIGUEN
Fran^{co} Solano: 1629
SAN^{z} Y GON^{z}
Lorenza: 29
SARATE Y DIAZ
Leonisia: 1697
SARAVIA Y ESCALANTE
Josef Manuel: 2034
SAUZEDO Y FIGUEROA
Juan de Dios: 2022
SAUZEDO Y LESCANO
Maria Ambrocia: 9
SAUZEDO Y OJEDA
Santiago: 262
SEGÓVIA
Manuela: 579
SEGOVIA Y BALLEJOS
• Juan Bautista: 1496
SEGOVIA Y BALLEXO
• Santiago: 375
SEGOVIA Y BENITEZ
Juan Manuel: 1876
SEGOVIA Y ENCINAS
• Bartholo: 19
• Juan: 1543
• Juan Manuel: 1311
SEGOVIA Y FERNANDEZ
Benigno: 1263
SEGOVIA Y GOMEZ
Sebastizna: 2106
SEGOVIA Y LOPEZ
Jpha: 770
SEGOVIA Y NIS
Jose Fran^{co}: 1070
SEGOVIA Y OJEDA
Ramona: 2086
SEGOVIA Y PEREZ
Juan Alvino: 1193
Mateo: 425
Silveria: 657
SEGOVIA Y VARRIOS
Manuel: 517
• Maria Antonia: 1986

Cortesía de genealogiafamiliar.net

SELAREZ Y BENITEZ
Maria Gregoria: 1974

SENA
Franco Anto: 1976
...: 2129

SENA DE IBARRA
• Jose Domingo: 1569

SENA E IBARRA
• Agueda: 71
• Gregoria: 998
• Leon: 277

SENA Y ALMIRON
Juan Bautista: 2021
Juan Mateo: 220
Juana Bentura: 1463
Maria Juliana: 1539
Maria Margarita: 1079

SENA Y BALCAZAR
Isidora: 1755

SENA Y FERNANDEZ
Fernando: 2116
Isidro: 932
Maria Ines: 1381
Maximiliano: 1853

SENA Y MENDOZA
Florenciana: 1646

SENA Y OBREGON
Cipriano: 1316
Esteban: 1953
Faustina: 161
Isabel: 955
Leonisia: 1562

SENA Y RAMIREZ
• Jose Felis: 1675
• Juan de Dios: 2098

SENA Y SOSA
Juan Manuel: 1156

SERVIN Y MACHUCA
Manuel Antonio: 1484

SERRANO Y AGUIRRE
Franca Antonia: 81

SILVA Y FRUTOS
• Franca Isavel: 1659
• Josepha Antonia de: 281
• Jph Franco: 808
• Jpha Ana: 808
• Maria Josefa del Pilar: 1274

SILVA Y GALARZA
Maria Isabel: 596
... Antonio: 1663

SILVA Y SANCHEZ
• Jph Matias: 44
Manuel Antonio: 1772
Maria Clara: 427
• Maria Geronima: 1111
Maria Magdalena: 812
Silverio: 1491

SISI Y SUAREZ
Pedro Pablo: 1993

SOLER
Juan Esteban: 1735

SOLER Y BARCO
Maria Blasia: 967

SOLER Y CONTRERAS
Laureano: 927
Pedro Pablo: 1341

SOLIS Y GARAY
Jose del Carmen: 1612
Jose del Rosario: 1282

SOSA
Balentin de: 1910
Maria Petrona: 1625
Pedro de: 1560
...: 431

SOSA Y BARRIOS
• Jph Luis: 378

Cortesía de genealogiafamiliar.net

SOSA Y CHAVES
Nolasco: 2127
SOSA Y DE SOSA
• Isidora Rafaela: 1945
• Paula: 74
SOSA Y GARCIA
Pasqual: 366
SOSA Y GODOY
• Maria del Pilar: 1334
SOSA Y LENCINAS
Maria del Carmen: 1137
SOSA Y LENSINAS
Pedro Nolasco: 36
SOSA Y LEYVA
Maria: 38
Narciso: 1708
...ro: 874
SOSA Y MARTINES
Juana Catalina: 374
SOSA Y MARTINEZ
Ana de: 1662
Antonia Rosa: 1221
SOSA Y MEDINA
...: 504
SOSA Y MONZON
Lazaro: 201
Mariano Benedicto: 573
SOSA Y PAYVA
Bartolo: 1336
Maria: 765
Maria del ...rio: 448
Nicolasa: 897
SOSA Y POLO
Blas de: 283
Maria Mercedes de: 1681
Maria Pasquala: 1295
Pasqual de: 170
Simona de: 738

SOSA Y SEGOVIA
• Alberto: 1406
• Dionisia: 713
• Jacinta: 1900
• Manuel Antonio: 1771
SOSA Y SOSA
• Paula: 1219
• Perfecta Antonia de: 1594
SOTELO Y ALARCON
Miguel Geronimo: 844
SOTELO Y CAÑETE
Maria Dominga: 1183
SOTELO Y LISCANO
... An...: 433
SOTELO Y MACIEL
Maria Fran^{ca}: 1163
SOTELO Y MENDEZ
Fran^{ca} Antonia: 476
SOTELO Y RODRIGUEZ
Maria Martina: 1879
SOTELO Y RUIDIAZ
Maria del Carmen: 1281
SOTELO Y SOSA
• Fran^{co}: 960
• Leon: 1949
SOTELO Y VERON
Man^{la}: 2109
SOTO
• Domingo: 1436
• Maria Antonia: 214
• Maria Rosa: 244
SOTO DE HIDALGO
• Antolina Rosa: 1638
SOTO Y GOMEZ
• Carlos: 1318
• Juan Bentura: 1998
SOTO Y RIOS
• Maria del Carmen: 802

Cortesía de genealogiafamiliar.net

SOTO Y RODRIGUEZ
• Juan Pasqual: 790
• Luis: 236
• Maria Antonia: 1985
• Maria Rosa de: 1254
• Sebastiana: 1520
SOTO Y ROLON
• Ignacio: 920
• Maria Fran^{ca}: 464
• Maria Lorenza: 191
SOTO Y ROMERO
• Domingo de: 1259
• Juan Agustin: 156
• Santiago: 646
SOTO Y ROXAS
• Maria Bernarda: 1661
SOTO Y SALZEDO
• Juan Andres: 2039
SOTO Y SANCHEZ
• Jph Mariano: 841
• Maria: 449
SOTO Y TOLEDO
• Juan de la Cruz: 101
SPINULA Y ENCINAS
Ramona: 69
SUARES Y BENITES
Juan de la Cruz: 317
SUAREZ Y BENITEZ
Maria Geronima: 1875
SUAREZ Y FERNANDEZ
Manuel Antonio: 2004
SUAREZ Y FERN^{z}
• Juan Gregorio: 1368
SUAREZ Y GONZALEZ
• Gregorio Antonio: 440
TENORIO Y ARECO
Juan de la Rosa: 1860
TENORIO Y MACIEL
Mariano: 1000
TERRON Y MENDOZA
Maria Bernarda: 202
TIJERA Y ENCINAS
• Juan Fran^{co}: 1217
TIJERA Y LENCINAS
• Maria Petrona: 1418
TIXERA Y ENCINAS
• Leonarda: 1677
TOLEDO Y ALMONAZI
Fran^{co} Xavier: 144
TOLEDO Y CHAVES
• Maria Nieves: 1499
TOLEDO Y GOMEZ
• Marcelina: 899
• Maria Geronima: 1869
TOLEDO Y PAYVA
Miguel Geronimo: 1485
TOLEDO Y ROMERO
Ramona Isabel: 2019
TORRES
Maria Fran^{ca}: 227
TORRES Y BARGAS
Fran^{ca}: 1581
URIARTE Y LOPEZ
• Gregoria Rosa: 1602
• Juan Bap^{ta}: 447
UZEDO Y VELASCO
Maria del Rosario: 849
VALENSUELA Y CASTILLO
... Bentura: 437
VALENZUELA Y DIAZ
Fran^{ca} Paula: 1185
Mariano: 218
VALENZUELA Y PALOMERO
...: 641
VALENZUELA Y SOSA
Theodora: 1181
VALLEJOS
• Maria Juana: 559

Cortesía de genealogiafamiliar.net

• ...: 909

VALLEJOS Y FALCON

• Antonia Rosa: 2092

VALLEJOS Y MESA

• Maria Pasquala: 415

VALLEJOS Y RAMIREZ

• Pedro Sebastian: 1918

VALLEJOS Y SANCHEZ

• Casilda: 1958

VALLEXO Y GALARZA

• Juan Jph: 157

VALLEXOS Y AGUILAR

• Monica: 127

VALLEXOS Y CANTEROS

• Rosa: 231

• ...to: 445

VALLEXOS Y ORREGO

• Maria Margarita: 772

VALLEXOS Y RIOS

• Maria Aurora: 49

VARRIOS

Maria del Rosario: 528

VARRIOS Y BALLEXOS

• Bernardino: 527

VARRIOS Y DOMINGUEZ

Maria Manuela: 1944

VARRIOS Y GOMEZ

Maria Antonia: 584

VARRIOS Y GONZALEZ

Jph Xavier: 678

VARRIOS Y ORREGO

Juan de la Cruz: 70

VARRIOS Y RIOS

• Isavel: 65

VEDOYA Y LAGRAÑA

• Manuel Crisostomo Leandro: 924

VEGA

• Simona: 362

VEGA Y CARDOSO

Juan Luis: 1720

Juan Vizente: 2029

VEGA Y GODOY

Bartolo: 1835, 1838

Domingo: 568

Jph Mathias: 17

Juan Fran^{co}: 1468

VEGA Y PALOMERO

Serafina: 1542

VEGA Y XIMENEZ

Fran^{co} de: 1283

VELASCO

• Juan Antonio: 714

• Maria del Carmen: 982

VELASCO Y SESPEDES

• Juana de: 305

VENAL

Fran^{ca} de Paula: 974

VENITEZ Y LUZERO

Fran^{co} Xavier: 168

VENITEZ Y RODRIGUEZ

Fran^{co} Estevan: 160

VERON

• Juan Manuel: 304

VERON Y ALVAREZ

• Maria: 1109

VERON Y HERNANDEZ

• Florentina Rosa: 1870

VERON Y MARTINES

• Josepha: 307

VERON Y MARTINEZ

• Fran^{co}: 520

• Miguel Geronimo: 905

VERON Y SEGOVIA

• Jpha Isavel: 469

VERON Y VILLANUEVA

• Mario Orencio: 125

Cortesía de genealogiafamiliar.net

VICO Y GILES
Agustina Rosa: 701
Joseph Graviel: 309
VIERA Y LEGUISAMON
Rafaela: 284
VILLALVA E INZAURRALDE
Juan Antonio: 221
Maria Aurora: 608
VILLALVA Y GONZALEZ
Carlos: 248
VILLANUEBA
• Maria Andrea: 5
• Maria Isavel: 1726
VILLANUEVA Y GAONA
• Silvestre de: 1895
VILLANUEVA Y GAUNA
• Franca Anta: 1450
VILLANUEVA Y GODOY
• Juan Manuel: 531
• Maria Manuela: 1944
VILLANUEVA Y MONTEMAYOR
• Maria Geronima: 1435
VILLASANTI Y CAVAÑAS
Serapio: 1300
VILLOLDO Y ENCINAS
Maria del Transito: 1831
VILLOLDO Y OSORIO
Juan Bicente: 291
VILLOLDO Y SANDOVAL
Maria Geronima: 1435
VOTELLO Y CHAVES
• ...: 100
XARA E INZAURRALDE
• Juan Pablo: 1018
XARA Y ALMONACIN
• Antonio: 890
XIMENEZ
Juana: 571
Maria Catalina: 1804
Maria Franca: 688
XIMENEZ Y ALEGRE
Pasqual: 1766
XIMENEZ Y ALMIRON
Juan Manuel: 1229
Maria del Rosario: 271
...: 769
XIMENEZ Y BAEZ
• Franca Antonia: 1252
XIMENEZ Y BALLEJOS
• Cayetano: 1045
XIMENEZ Y BALLEXO
• Rosa: 2105
XIMENEZ Y ENCINAS
Maria Jacinta: 2013
Maria Melchora: 2113
XIMENEZ Y PEREZ
Juan Bapta Agustin: 1839
• Maria Heduvixis: 1493
XIMENEZ Y PESOA
Juan Jose: 1568
YZFRAN Y AGUILAR
Prudencio: 146
ZACARIAS
Juan de: 867
ZACARIAS Y BARGAS
Juan Lorenzo: 195
ZACARIAS Y GOMEZ
• Alejandro: 2132
• Antonio: 885
• Enrrique: 1633
• Juana: 1923
• Manuel: 1206
• Ramon: 1269
ZACARIAS Y LUQUE
Juan de Dios: 1367
Margarita: 1874
ZACARIAS Y SALAZAR
Isavel: 1348

Cortesía de genealogiafamiliar.net

Julian: 963
Manuel: 1489
Pasqual: 1983

ZAMBRANO Y AMARILLA
Roque: 586

ZAPATA Y MENDEZ
Maria Agustina: 216

ZAPATA Y VEGA
Pedro Nolasco: 725

ZARACHO Y MOLINA
Basilio Antonio: 42

ZARACHO Y SANCHEZ
Maria de la Concepcion: 1701

ZARATE Y ALARCON
• Juan Bap^ta: 270

ZAVALA Y BAEZ
Ramona Isavel: 205

ZAVALA Y D^n BRUNO
• Maria Gregoria: 580

ZENIQUIER Y PORTILLO
• Bartolo: 1058

ZENTURION Y ESPINDULA
Juan Gregorio: 1644

ZERRUDO Y SOSA
Juan Florencio: 558

ZESPEDES Y DELGADO
• Fran^ca Rosa: 554
• Maria Antonia: 2061
• Maria Catalina: 1927

ZOLOAGA Y ROLON
• Santiago: 2089

...
Josef: 516
Maria Manuela: 411

... Y CONTRERAS
Josef Antonio: 2030

... Y GAUNA
Juana: 515

... Y GODOY
Fran^co Isidro: 522

... Y GOMEZ
Pablo: 1951

... Y LEDESMA
Manuela: 496

... Y MONTIEL
• Josef Lorenzo: 2126

... Y RODRIGUEZ
Blas: 443

... Y ROMERO
Ciprian de: 968

... Y SAMANIEGO
Anselmo: 455

... Y SEGOVIA
Gabriel: 483

...ADA Y VALLEJOS
• Juan Ignacio: 947

... Y ...
Leonisia: 509

...
...: 27, 484, 570

BAUTIZADOS QUE SOLO FIGURA SU EN LA PARTIDA CORRESPONDIENTE

Antonia Paula: 1019
Antonia Rosa: 1288
• Bizencio: 1276
Domingo: 187
Eusevio: 689
Faustino de S^n Bautista: 675
Felis Manuel: 1358
Francisco: 1359
• Gregoria: 694
• Jacinto: 1297
Jose Antonio: 1210
Jose Baltasar: 1333
• Jose Domingo: 1232
Jose Mariano: 1293
Jph Justo: 197

Cortesía de genealogiafamiliar.net

Juan: 111
Juan Antonio: 1215
Juan Bautista: 1430
Juan Bentura: 2017
Juan Bizente: 1372
Juan Esteban: 1527
Juan Franco: 167
Juan Geronimo: 1479
Juan Gregorio: 1203
Juan Jose: 1405
Juan Vizente: 514
Juana: 556
Juana Isabel: 1345, 1401
Manuel Antonio: 224
Manuel de la Concepcion: 644
Maria Ana: 1666
Maria Blasia: 1538
Maria de la Candelaria: 1160
Maria del Carmen: 1369
Maria del Rosario: 1246, 1741
Maria Ignacia: 1001, 1128
Maria Lorenza: 1235, 1249
Maria Margarita: 1416
Maria Merced: 1265
Maria Pasquala: 1384, 1419
Maria Rita: 1321
Maria Rosa: 1284, 1309
Maria Vicencia: 1750
Melchora: 1159
Michaela Geronima: 1396
Pasquala Manuela: 1017
Pedro Nolasco: 1346
Petrona: 1327, 1394, 1897
Petrona Paula: 1093
Rosalia: 269
Silvestre: 279
Vizente: 1202
Vizente Juan: 1118

Cortesía de genealogiafamiliar.net

INDICE DE PROGENITORES

(masculinos y femeninos)

incluídos los abuelos si se mencionan en las Partidas

ABALOS

Florenciana: 346
Franca: 1418
Geronima: 1148, 1514, 1845
Ines: 1127, 1497, 1498
Maria Anta: 930
...: 102

ABENDAÑO

Anta: 1299
Catalina: 1299

ABEYRO

Bernardo: 692

ACOSTA

Ana: 1061
Andres de: 1438
Antonia: 337
Antonia de: 1349
Antonio: 1194, 2087
Anto: 1813
Asensio de: 877, 878, 1756
Bartola: 1831
Bartme: 1349, 1502
Bernardo: 1161
Bernndo: 1817, 1921
Bernardo de: 1178
Catalina: 1192
Franco: 881, 1854
Franco de: 130, 1397, 1438
Ignacio: 358
Isavel: 86
Jose: 1885
Jose de: 1030
Jose Luis de: 1030, 1885
Jose ...: 2054
Josef: 267
Josef de: 2054
Juana: 1817
Marcos: 434, 966
Maria: 370, 665, 1460, 1903
Maria de: 1178, 1194
Maria Margta de: 1885
Maria Rosa de: 945
Maria del Carmen: 14, 566
Miguel: 1502
Miguel de: 705, 1397
Narciso de: 1559
Pablo: 1813
Pasquala: 1063, 1074, 1588, 1617, 1800
Pasquala de: 1292
Pedro: 225, 670, 671, 1161
Pedro de: 1589
Prudencio: 1756
Sebastiana: 1386
Ursula: 1921
...: 489, 1768, 2018

ACUÑA

Bartolo: 632
Bartolome: 235
Ignacia: 684

ADORNO

Clara: 1044

AGUERO

Ignacio: 1201
Jose: 1201
Jose Igno: 1779

Cortesía de genealogiafamiliar.net

AGUILAR
Alonso de: 1702
Antonia: 1237
Bernardino: 1553
Jose: 1725
Juan Jose: 1725
Juan Simon de: 830, 1702
Margarita: 146, 381, 643, 1007, 1065, 1578, 1866, 1882
Maria: 1310
Maria Rosa: 1183, 1392, 2078
Maria Rosa de: 2072
Maria Theresa: 1553
Nicolasa: 1375
Teresa: 127
Theresa: 1037
Vizente: 1065, 1882
AGUIRRE
Alexandro: 1138, 1600
Anna: 119, 526
Ántonio: 1656
Ant°: 1062, 1241, 1544, 1913
Ant° de: 1544, 2018
A...: 718
Bernarda: 1089, 1510
Ermenegildo: 1930
Franca: 868, 1061, 1349
Franca Xaviera: 296, 805, 1600
Gabriela: 1138
Hermenegildo: 1586
Hermenexildo: 1867
Ignacio: 1241
Isabel: 1504
Isavel: 1154
Jose Ign°: 931, 1656
Josef Ign°: 237
Josefa Isavel: 942
Jpha Isavel de: 47
Juan Bapta de: 1299
Juan Ign°: 882
Juana: 1282
Juliana: 1586
Manuel: 1590
Marcos: 1400
Margarita: 81
Maria: 1326, 1534
Maria Paula: 473
Maria del Carmen: 759
Miguel: 489, 945
Mig1 de: 2018
Pedro: 1867
Remigio: 1913
Rosa: 198, 680, 1055, 1400
...: 316, 471, 2025
ALARCON
Franco: 312, 1627
Gregorio: 119, 526
Ignacia: 844
Pablo: 1301
Pedro: 682
Pedro Pablo: 952
Rosa: 270
ALBARENQUE
Agustina: 889
ALBAREZ
Agustin: 2068
Franco: 1728
Grega: 1881
Juan Franco: 2068
Maria: 1767
Pasquala: 1282
...: 774
ALBARRACIN
Ana: 1269
Isabel: 2058
Jose: 2023
Josefa: 1734, 2023

Cortesía de genealogiafamiliar.net

ALCALDE
Rosa: 2058
ALCARAZ
Ana: 1133, 1472
Ant^{a}: 2031
Dominga: 1205, 1547
Fran^{ca}: 1991
Fran^{co}: 1216
Greg^{a}: 1664
Jose: 1024, 1216
Jph: 711
Lorenza: 1438
Margarita: 1357
Maria Ignacia: 1024
Seberino: 1205
...: 124
ALDANA
Manuela: 1917
Margarita: 1336
Maria Andrea: 1130
Miguel: 1519, 1917
Miguel Geronimo: 1130
ALDAREA
Ag^{n} de: 1602
ALDERETE
Ana: 1163
ALEGRE
Ana: 715
Antonia: 1228
Ant^{o}: 1766
Asensia: 1789
Balentin: 958
Baltasar: 1377, 1552
Bartola: 1469, 1558, 1880, 1919
Bautista: 294
Ba...: 490
Bernardina: 1048
Carmen: 859
Catalina: 787
Cipriana: 1690
Dominga: 1306
Felipa: 939
Fran^{ca}: 1552, 2135
Gerardo: 551
Ign^{a}: 1024
Ignacio: 1251
Jose: 908
Josefa: 1181
Jph: 320, 393, 419, 820
Juan de: 1740
Juan Alverto: 1972
Juan Bau^{ta}: 1266
Juana: 266
Juliana: 589, 1740
Manuela: 780
Maria: 388, 916, 1389
Maria Antonia: 1766
Maria del Carmen: 1783
Maria del Rosario: 1881
Nolasco: 1228, 1995, 2007, 2035
Pedro: 1377
Pedro Jose: 1251
Ramon: 1266
Sebastian: 370
Sebastian de: 566
Silveria: 173, 1120
Simona: 1598
Valeria: 1589
...ciana: 441
ALFONSO
Ana: 1304, 1903
Anselmo: 1354, 1595, 1664, 1752
Elvira: 1487
Fran^{ca}: 1752
Gaspar: 1304, 1614

Cortesía de genealogiafamiliar.net

Geronimo: 1664
Jose: 1377, 1730
Jose Fran^{co}: 1478
Lorensa: 356
Lorenza: 793, 1354
Luisa: 1377, 1552
Magdalena: 979, 1730
Maria: 165, 1306, 1595
Maria Ant^{a}: 1614
Melchor: 1478
Miguel Geronimo: 647
Rosa: 1608

ALMIRON

Ana: 1589, 2021
Ana de: 1079, 1295
Anna de: 220
Antonio: 1166
Bartolo: 1079, 1102, 1463, 1539
Bernarda: 271, 769
Bernarda de: 1229
Bern^{da}: 1878
Dom^{o}: 1399
Eugenia: 1191
Fran^{ca}: 1463
Fran^{co}: 398, 1977
Gabriela: 964
Gregorio: 285
Isabel: 1129, 1395, 1530
Isabel de: 1571
Isavel: 1119
Jose: 1744
Jose de: 1375
Jph: 629
Juan de: 574
Juan Jph: 477
Juana: 1559
Manuel: 1060
Maria de: 1572
Maria Josefa: 1375
Maria Josefa de: 1744
Matias: 1399, 2024
Matias de: 917
Mathias: 243, 541
Melchora: 1615
Narcisa: 1040
Pablo: 1126, 2024
Pasquala de: 2047
Paula: 1543
Pedro Juan de: 557
Pedro de: 628
Petrona: 138, 1102, 2066
Petrona Paula: 1166
Ramon: 131
Ramon de: 1126
Thomas: 1229
Tomas: 1060

ALMONACI

Thomasa: 144

ALMONACIN

Manuela: 890, 1973

ALMONAZI

Juana: 1429
Manuela: 1449

ALMONAZIN

Manuela: 35

ALVARDANTES

Salvador: 15

ALVAREZ

Ana: 1921
Anna: 903
Bartola: 1106, 1270, 1688
Bartolo: 625
Bern^{da}: 2107
Josefa: 1330, 1488
Jph: 50
Jpha: 474

Cortesía de genealogiafamiliar.net

Juan Agustin: 1408
Marcos: 609
Maria: 1109
Pasqual: 1109
Petrona: 1070

ALVARRACIN
Jpha: 432

ALZADA
Luisa: 1044

AL...
Pasquala: 1383

AMARILLA
Lorenza Leonisia: 188
Maria: 586

AMARO
Basilio: 887

AMAYA
Pasquala: 1399

ANDARA
Lorenza: 1640
Maria: 1519

ANGUIBEL
Pasquala: 1313

AÑASCO
Carlos Jose: 1962
Carlos Jose de: 1324
Clara: 1013, 1324
Clara de: 258, 1722
D...: 510
Ignacio: 2122
Jose: 1169
Jose de: 1722
Jose Ign°: 1169, 1962
Josef de: 2122
Josef Ignacio: 260
Jph Ign°: 757
Leocadia de: 1121
Leonarda de: 1548
Maria Clara: 435
Maria Clara de: 758
Mar...: 2042 ?

AQUINO
Basilio: 1713
Ignacio: 633
Jose: 1015, 1758, 1759
Jose de: 1760
Jph: 453
Juana Maria: 1779
Lorenzo: 1713
Marcos: 643
Maria Ignacia: 1540
Maria Josefa: 1412
Mariano: 553, 847, 858, 1255, 1605
Pasqual: 712, 1015, 1255, 1338, 1412, 1605, 1759
Ramon: 1760
Roque: 1338

ARANDA
Antonio: 1370, 1424
Ant°: 1821, 2075
Felipa: 1058, 1123
Fran^co: 1192
Jose: 1192
Jose Ignacio: 1424
Jose Ign°: 1821
Josefa: 1470, 1962
Josefa de: 1169
Josepha: 510
Margarita: 387, 915
Maria: 442, 1370
Maria Ilaria: 410, 1474
...go: 689
...: 93, 2075

ARBALLO
Gregoria: 1392

Cortesía de genealogiafamiliar.net

ARAUJO
Antonio de: 621
Fran^{ca} Ant^{a}: 545
Fran^{co}: 1089
Juan Antonio: 324
Maria Josefa: 1089, 1510
Maria Jpha: 31, 524
Urbano de: 382
...: 436, 1510
ARECO
Clara: 1827
Margarita: 1570
Maria: 30, 1016, 1505, 1760, 1809
Martina: 736
Petrona: 1860
ARELLANO
Sebastiana: 1523
ARGUELLO
Anna: 1322
ARIAS
Feliciana: 1305
Gaspar: 1200
Silvestre: 1200
ARZE
Andres: 211
Asensio: 1227
Balentin: 826
Bonifacia: 2009
Juana Maria: 256
Mariano: 1227
ARREDONDO
Josefa: 1521
ARRIETA
Josef Luis: 2059
Juan: 2059
ARRIOLA
Andres de: 1255, 1605
Antonia: 1486, 1561
Ant^{a}: 1935
Carmen de: 856
Dominga: 1152
Dominga de: 2073
Juan: 502
Juana de: 1425
Margarita: 553, 847, 858, 1255, 1605
Mig^{l} de: 1365
Pasquala: 1097, 1658, 2001
Pedro Jose de: 1365
Petrona: 1319, 1580
Ramona: 394, 1453
ASEBEDO
Luysa: 284
AVALOS
Fran^{ca}: 1677
AVENDAÑO
Bernarda: 591
Catalina: 233
AVEYRO
Bernardina de: 276
Juana: 1557
AYALA
Ambrosia: 139
Bernardo: 792, 1459
Bern^{do}: 1711
Domingo: 538
Fran^{co}: 809
Fran^{co} Xavier de: 915
Isidro: 1260
Juan Thomas: 1260
Pedro: 1459, 1711, 1738
Pedro Ignacio: 139
AZCOAGA
Fran^{co}: 286
AZEVEDO
Baltasar: 1228
Catalina: 1167, 1253, 1495, 1919

Cortesía de genealogiafamiliar.net

Franca: 582, 1588
Franca de: 1009
Geronima: 704, 1074
Ilario de: 1186
Isavel: 1228
Josefa de: 1481
Juana: 1704
Luisa: 604
Manuela: 941
Martin: 1865
Nicolas: 1063, 1074, 1292, 1588, 1617
Nicolas de: 1800
Pasqual de: 21
Pasquala: 1426
Pedro Nolasco: 1063, 1292, 1800
Petrona: 925, 1415, 1732, 1940
Ramona: 1550, 1920, 1969
Silvestre: 1186, 1919
...: 577

AZE...
Rosa: 1795

AZURRA
Maria: 1902

BABO
Melchora: 708

BAEZ
Franca: 561
Franca Xaviera: 1521
Gabriela: 661, 1124
Gaspar: 1521, 1604
Gregoria: 1252, 1584
Grega: 1841, 2105
Ines: 205, 861, 1818
Isidro: 1877
Jose: 1124
Jose Ignacio: 861
Josef: 1818
Juana: 1604, 2088
Juana Paula: 1596
Margarita: 1147, 1932
Maria: 549, 1373, 1655
Maria Paula: 1877

BAL
Antonia Rosa: 382

BALBUENA
Bernardo: 1199
Josefa: 1905
Martin: 1199

BALCAZAR
Esteban: 165, 1752
Gaspar: 1188, 1645
Ignacio: 1643
Igno: 1755
Jacinto: 732, 1188, 1645
Maria: 46, 690
Maria Leonarda: 1755
Pasquala: 2097
...: 1752

BALDENEGRO
Maria: 1095

BALDES
Leon: 1622
Petrona: 727

BALENSUELA
Rosa: 1593

BALENZUELA
Andrea: 1268
Catalina: 1356, 1757
Catna: 1988, 2124
Felipe: 1641
Franco: 1386
Isabel: 1057, 1280
Isavel: 1091
Lorenzo: 1566, 1955
Luciano: 1641
Margarita: 1371, 1743
Melchora: 1420

Cortesía de genealogiafamiliar.net

Miguel: 1745
Pasqual: 1566, 1745, 1955
Pedro: 1386
Rosa: 1271

BALE...

Rosa: 1616

BALLEJO

• Ana: 344
• Geronimo: 347

BALLEJOS

• Alejo: 1655
Alexandro: 1409, 1899
Alexo: 1373
Ana: 1887
Andrea: 1045, 2105
Andres: 1258
Angela: 1382
Antonia: 1707
Ant°: 2046
Catalina: 1258
Dorotea: 1907
Esteban: 1553
Estefania: 1292, 1800
Franco: 856, 1294
Gregoria: 1084, 1328, 1364
Gregorio: 1224
Ignacio: 1112
Ign°: 1474
Isidora: 1496, 1626
Jose: 1126, 1474
Juan Ant°: 1152
Juan Asensio: 2038
Juana: 1277, 1486
Lorenza: 1482, 1632
Lucas: 1026, 1294
Magdalena: 1986
Marcos: 1409, 1553, 1899
Maria: 795, 1421
• Maria Rosa: 1126
Maria Ursula: 1152
Mariano: 2092
Narcisa: 1794
Nicolas: 1570
Pablo: 1567, 1610
• Pasqual: 695, 1277, 1373, 1567, 1655
Pasquala: 1294
Pedro: 1610
Ramon: 719
Santiago: 1449, 2046
Sebastian: 1654
Silveria: 1771
Silvestre: 1224
...: 1570

BALLEXO

Angela: 368
Geronimo: 145
Maria del Carme: 329
Silveria: 375

BALLEXOS

Ana: 1624
Bartola: 602
Esteban: 1037
Franca: 1219
Gregª: 2063
Santiago: 2105
...: 49

BALLISTA

Pasqual: 991

BANEGAS

Franco: 1473
Jose: 1473
Jph: 363, 779

BARBOSA

Gaspar: 576, 1925
Juan Jose: 970
Maria: 1404, 1832
Santiago: 1925

Cortesía de genealogiafamiliar.net

BARCO
Leonora: 967
BARGAS
Andrea: 1737
Baltasar: 1581
Flora: 1581
Fran^{ca}: 1632, 1915
Gregorio: 1632
Ignacia: 1220, 1710
Isavel: 15
Josefa: 1177
Juan Jph: 475
Juana: 1636
Marcos: 359
Maria: 774
Maria Blasia: 1936
Maria Isabel: 1933
Matias: 1423
Nolasco: 3
Pasquala: 195
Pedro Jose: 903
Santiago: 1933
...: 45
BARGAS MACHUCA
Juan Ant^{o}: 2093
BARVERAN
Fran^{co} Xavier: 105
Manuel: 1191
Xavier: 1191
BARVOSA
Gaspar: 1525
BARRETO
Ignacio: 1176, 1714
Juaquin: 1176
Maria: 1200
...: 2110
BARRIA
Jose Antonio: 1013
Jose Ant^{o}: 1324, 1722
Josef Antonio: 258, 758
Juan: 1722
BARRIO
Dionisia del: 1195
Fran^{co} del: 1195
Theresa del: 2078
BARRIOS
Blasia: 1318
Catalina: 1069
Estefania de: 378
Fran^{ca}: 389, 989, 1421
Fran^{co}: 1441, 2084
Fran^{co} Xavier: 194
Ign^{o}: 1076, 1503
Isabel: 1818
Jose Ignacio: 1698
Juana: 1503, 1671
Juana Josefa: 1076
Juana Paula: 1866
Juana Pa...: 1578
Manuel: 331, 1091, 1572
Manuela: 1222
Maria: 482, 1113, 1745
Maria Catalina: 564
Maria Josefa: 1075
Melchora: 1124
Merced: 1277
Micaela: 1550
Mig^{l}: 1421
Pedro: 315, 1091, 1222, 1572
Petrona: 1073
Ramon: 1075, 1698
Sebastiana: 1619
...: 683, 2084
BASQUEZ
Eustachio: 539
Eustaquio: 1011
BASUALDO
Agustina: 1127

Cortesía de genealogiafamiliar.net

Antonio: 166, 976
Ant°: 548, 1551
Luisa: 1068, 1544
Manuela: 90

BAZQUEZ
Agustina: 1497, 1498, 1576
Agna: 2044
Clara: 1389
Eustaquio: 280, 1746
Jose: 1746
Margarita: 2094
Rafaela: 1064

BAUTISTA
Angela: 1258

BAZAN
Catalina: 1393
Josef: 2052

BA...RO
Leonarda: 1459

BEDOYA
Franco de: 1455
Manuel: 379
Manuel de: 1455
Manl de: 1729

BEGA
Agustin: 362
Gervasio: 1136
Juan de: 1136

BEJERANO
Jose: 1863

BELASCO
Pedro Jose: 1428

BENAL
Maria: 974

BENITES
Lasaro: 405
Maria Bentura: 404
Martina: 317

BENITEZ
Andrea: 159, 730
Antonia: 807
Antonio: 1533
Asensio: 168, 169, 978
Bartola: 1312
Bentura: 1113
Bizente: 1243, 1385
Clara: 980
Franca: 1165, 1371, 1743, 1974
Gregorio: 1041, 1308, 1511, 1946
Greg°: 1048
Isavel: 1018, 1434, 1934
Jose: 1371, 1743
Juan: 91, 734, 1243, 1347, 1425, 1773, 1810, 1889, 2069
Juan Jose: 1507
Juan Jph: 585
Juana Bentura: 63, 866
Lazaro: 1114, 1533, 1828
Luis: 1041, 1113, 1114, 1360, 1828
Magdalena: 1854, 2119
Manuela: 1048, 1556, 1875
Margarita: 1780
Maria Bentura: 1360
Maria Eusevia: 1385, 1682
Maria Isabel: 1425
Maria Paula: 840
Pasquala: 1178, 1876
Paula: 1551, 1946, 1952
Petrona: 873
Petrona Paula: 1342
Rafael: 631
Rosalia: 853
Rosario: 1549
Serapio: 224

Cortesía de genealogiafamiliar.net

Thomasa: 1135, 1397
Vicente: 1342
Vizente: 1312, 1682
...: 1954

BERDUN
Bartolo: 1153, 1761
Bentura: 1153
Micaela: 1761

BERGARA
Andrea: 1140, 1149
Josefa: 1567
Juan Antonio: 1148, 1514
Juan Antº: 1845
Juan de: 1131
Juana: 253, 1151
Lorenza: 1131
Magdalena: 655, 1888
Maria: 60, 380, 1148, 1314, 1514, 1845
Maria del Rosario: 1260
Thomasa: 10, 1231, 1509
...: 700

BERNAL
Bartolo: 2083
Bentura: 364
Franco: 2060
Juan: 1145
Juana: 699, 1145, 2060
Manl Bentura: 2083
Maria: 1094
Petrona: 668

BILLALVA
Maria Franca: 832

BILLANUEVA
Pedro Nolasco: 401

BLANCO
Felis: 1580
Franca Xaviera: 395
Franco: 1319, 1580, 2031
Isabel: 1846
Josefa: 1299
Juan: 222, 651, 1319
Manuel: 107, 880
Margta: 2031
Maria Franca: 687
Petrona: 869
Silvestre: 1724
Xaviera: 1724

BOGADO
Mariano: 1194
Miguel: 1194

BOGARIN
Jacinto: 1589
Maria Franca: 677
Sebastian: 1589

BOLOÑA
Ana: 1718

BORDA
Agustina: 870, 1546
Jose: 1425
Josefa: 1107
Pasqual: 1425

BORXES
Antonio: 123

BOSTI
Antonio: 1174

BRABO
Migl Geronimo: 1032

BRAVO
Dominga: 1350, 1635
Doma: 1100
Juaquin: 1073
Juaqn: 1032
Julian: 121
Maria: 1032, 1290
Marzelo: 736
Melchora: 1073
Miguel: 606

Cortesía de genealogiafamiliar.net

BRES
Luis: 316
BREEST
Luis: 868
BRITE
Thomasa: 1597
BRITOS
V...: 2077
BRUN
Antonio: 1424
Ant°: 1821, 2075
Felicia: 1821
Feliciana: 2075
Juana: 436
Maria Feliciana: 1424
BUELA
Franco: 2049
BURGOS
Anta: 1105, 1414
Franco: 1105, 1414
Thomas: 186, 896
B...
Maria Josefa: 2037
CABAÑAS
Margarita: 1844
CABRAL
Eugenio Thomas: 2070
Franco: 1902
Franco Antonio: 308, 741
Jose: 1234, 1329
Josef Ign°: 2070
Margarita: 997, 1329
Maria del Carmen: 2044
M...: 1194
CABRERA
Bartola: 1769, 1969
Franca: 1802
Lorenzo: 1802
Santiago: 2047
Thomasa: 1871
...: 1802
CAMPUSANO
Maria: 1274, 1659
CANARIA
Jose: 1260
Maria Antonia: 1260
CANARIO
Manl: 1982
CANO
Pedro: 530, 1718
...: 1718
CANO DE LA PERA
A...: 1718
CANTEROS
Ana: 835
Ant°: 1044
Eugenio: 390
Franca: 1400, 1975
Josefa: 1816
Maria: 232, 737, 1409, 1899
Melchora: 445, 771, 1864
Ramon: 1197, 1440, 1849, 1899
Simon: 1197, 1409, 1440, 1849
...nia: 1813
CAÑETE
Angelo: 1392
Jose Franco: 985, 1392
Josef Franco: 2078
Juan Ignacio: 989
Juan Ign°: 2072
Manuel: 965, 1310
Maria Jpha: 133
Maria Petrona: 1183
Miguel Angelo: 1183, 1310
Migl Angel: 2078
M...: 2072
Rosa: 1189, 1256, 1301, 1385, 1544, 1627

Cortesía de genealogiafamiliar.net

CARABAJAL
Thomasa: 1959
CARABALLO
Jph: 337
CARAVALLO
Basilio: 79, 921, 1523
Bernardo: 1061
Gregoria: 1138
Jose: 1061, 1226, 1790, 1971
Josefa: 904
Jph: 529
Margarita: 1226
Marg^{ta}: 1790
.Maria del Pilar: 1177
CARBAJAL
Maria: 803, 1819
Thomasa: 1944
CARDOSO
Fran^{ca}: 353, 1136, 1720, 2029
Jose: 1078, 1442, 1793
Josef: 2123, 2130
Josef Ant^{o}: 2130
Josefa: 2003
Jph: 367
Margarita: 1033
Maria: 1053, 1112, 1586, 1930
Martin: 665, 1460
Pedro: 1078, 1262, 1442, 1793, 2123
Petrona: 373, 722, 1262
Rafael: 1136, 1720, 2029
Silveria: 209, 1944
Theresa: 1622
Xavier: 1944
...dino: 786
CARIAGA
Fran^{ca}: 534
Juan Fran^{co}: 1025
Juan Jose: 1025
Juan Josef: 414
CARVAJAL
Lorenza: 1200, 1426, 1671
Maria: 376
Thomasa: 1091
CARVALLO
Basilio: 446
Bernardo: 1349
Gregoria: 1602
Greg^{a}: 1600
Jose: 1349, 1523
Maria: 1802
Maria Fran^{ca}: 735
Pedro: 1177
CASAJUS
Bern^{do}: 1616
Lorenza: 1090, 1422, 1447, 1638, 1650, 1667
Lorenza de: 2055
Maria Gregoria: 1616
Orosia: 1274, 1529, 1659
CASCO
Eugenia: 1270, 1365, 1688, 1742
Faustina: 1233
Isidora: 512, 1233
Juan Ant^{o}: 505
CASERES
Andres: 1157
Antonia: 1164
Catalina: 2, 1066, 1391, 1693, 1994, 2096
Gavriel: 1391
Jose: 1744
Juan Jose: 1375, 1744
Juan Josef: 250
Lorenza: 1870

Cortesía de genealogiafamiliar.net

Maria: 1335, 1648, 2131
Maria Antª: 1992
Silvestre: 487
Xavier: 1066, 1693
...: 781

CASTILLO
Antonio: 1188
Ines: 1566, 1745, 1955
Jose: 1207
Juana: 1188
Luis: 1492
Maria: 1185
Maria Josefa: 1519
Mariano: 1492
Pedro: 1207
...: 437

CASTRO
Andrea: 1251, 1515
Pasquala: 2053

CAVALLERO
Andres: 1807
Josefa: 1408
Paula: 1
Paulina: 664
Xaviera: 386

CAVANILLA
Franco: 764

CAVAÑAS
Jose: 1844
Micaela: 1300

CAVRAL
Antonia: 54
Antonio: 592, 1446
Antº: 1071
Bartolo: 1521
Bartolome: 561
Bernardo: 1576
Carmen: 1403
Domº: 545
Eugenio: 428, 891, 1374
Euxenio: 34
Faustino: 2036
Franco: 618, 1516
Franco Antonio: 1234
Geronima: 1138, 1600
Ignº: 879
Isidora: 2036
Jose: 1071, 1374, 1446
Maria: 800
Maria Antª: 538
Maria Mercedes: 1628
Maria Merzedes: 185
Maria del Carmen: 83, 535, 1576

CAVRERA
Franco: 226
Josef Antº: 2047
Jph Antº: 513
Nazario: 230, 623

CA...
Rosa: 1682

CENA
Agustin: 330
Lorenza: 396
Phelipe: 1976
...: 338

CENTARIO
Ignacia: 1250

CENTURION
Antonia: 1197
Fernando: 1887
Franco: 486
Gregorio: 1887
Maria: 1046
Vicente: 1575

CESPEDES
Bernardo: 1177
Jose: 904, 1177
Juan: 1968
Pedro Jose: 1410

Cortesía de genealogiafamiliar.net

CHRISTALDO
Sebastian: 24
COLMAN
Franco: 731
Gavriel: 1034
Jose: 1034, 1326
Josef: 1534
Lorenza: 136
Maria Antonia: 150
Maria Anta: 550, 1036
Maria del Rosario: 592
Pasqual: 311, 660, 1034, 1326, 1534
Romualda: 2080
COLODRERO
Felipe: 1651
COLLIS
Juan Carlos: 275
CONGE
Franco: 1086
Rosa: 1086
CONTRERAS
Baltasar: 1859
Catalina: 1095
Gregorio: 1103
Ines: 927, 1341
Jose Antonio: 1341
Lorenzo: 572, 956, 1383
Maria: 98, 837
Pablo: 1717
Pedro: 1383, 1717, 1859
Theresa: 1187
...rio: 761
...: 2030
CORDOVES
Maria: 1395
CORONEL
Matias: 1147, 1932
Santiago: 245, 595, 1147, 1932
CORRALES
Antonia: 1678
Anto: 1464
Franco Xavier: 659, 1464
CORREA
Ana: 913, 1357, 1763
An...: 1557
Bernardo: 241
Franco: 930
Gabriela: 1257
Ignacio: 172
Igno: 1557
Isidora: 986
Jose Igno: 1719
Juan: 2008
Juaquin: 1357, 1376
Juaqn: 1649
Lorenza: 355, 438, 893, 1376, 1649, 2008
Manuela: 1459
Maria: 792
Maria Xaviera: 1794
Miguel: 1711
Migl: 1459
Pablo: 93, 387
Pasqual: 807, 1257, 1351, 1719, 1794
Petrona: 1553
Sebastian: 1226, 1790
Thomasa: 1351
...nia: 1710
...: 1226, 1790
COSERES
Anta: 1168
Asensio: 1253, 1495
Franca: 1691, 1989
Franco: 1621

Cortesía de genealogiafamiliar.net

Maria Fran^{ca}: 614, 1171, 1621
Maria Ninfa: 137
Marta: 1669
Melchor: 41, 412, 1167, 1253, 1495
Orosia: 634, 1674

COSQUETA
Rosa: 1409, 1899

CRISTALDO
Bartola: 1930
Bernarda: 1652
Josefa: 1664, 1724
Juan Ant^{o}: 979, 1730
Manuel: 1730
Maria Josefa: 1655
Petrona: 2031
Sebastian: 1655

CRUZ
Adriano de la: 2047
Adriano la: 1132
Bartola de la: 642
Bartola la: 292, 1094
Fran^{ca} de la: 1977
Fran^{co} de la: 560, 983
Ignacia la: 1269
Ign^{o} de la: 1813
Ig^{o} la: 1094
Manuela de la: 636
Maria de la: 1813, 2087
Maria Catalina de la: 1887
Maria Rosa de la: 513, 2047
Nolasco de la: 1887
Ramon: 666
Ramon de la: 75, 1132
Rosa: 1286

CRUZ GOMEZ
Juan de la: 1967

CRUZADO
Ant^{o}: 1421
Santiago: 389, 1421

CUBILLAS
Esteban: 1881
Isidro: 1881

CUELLO
Paula ...: 2113

CUENCA
Diego: 1561, 1721
Fran^{co}: 84, 822, 1561
Maria: 11, 12, 40, 506, 1350, 1896

CUEVA
Juan: 1312
Luciano: 1312

CUEVAS
Jose Ignacio: 1597
Xavier: 1597

CUP...
Felipa: 1715

CUSTIDIANO
Fran^{ca}: 1572
Gregorio: 2033
Jph: 182, 876
Laura: 1184
Mag^{na}: 2033
Manuela: 654
Maria: 1287
Sebastiana: 1153, 1941, 2083
...na: 1808

CUVILLAS
Esteban: 2118
Josef: 2118

CUYO
Rosa: 1021

CHALA
Maria: 1862

CHAMORRO
Ana: 1490
...cia: 21

Cortesía de genealogiafamiliar.net

CHAVES

Anselmo: 1161, 1287, 1499, 2127
Franco: 768, 1340
Jose: 1287
Jph: 323
Juana: 1025
Leonarda: 114, 872, 1499
Maria: 225, 670, 1161
Maria Josefa: 1777
Mª Josefa: 2127
Teresa: 100

DELGADO

Ana: 1171, 1449, 1567, 1621, 2046
Antonia: 383
Antº: 1182, 1583
Bartola: 958
Domingo: 364, 2060
Domº: 1145
Franco: 1145, 1438, 2060
Ignº: 892
Jose Martiniano: 1344
Josefa: 1738, 2061
Josepha: 301
Juan: 2061, 2115
Juan Alberto: 1583
Juan Alverto: 1182
Juana: 126, 1791
Juana Josefa: 1956
Lorenza: 1458
Manuel: 565, 699
Margarita: 196, 1240, 1243, 1476, 1826, 2069, 2099
Margta: 2130
Maria Ilaria: 1438
Maria Josefa: 1410
Maria Jpha: 554, 1927
Mª Catna: 2126
Martin: 1508
Martiniano: 184, 951, 1884
Nicolasa: 563
Pedro Nolasco: 177
Petrona: 1564, 2100
Ramon: 380, 836, 1799, 2117
Sebastian: 1344, 1884
Theresa: 1634

DIAS

Juan ...: 290

DIAZ

Andrea: 1362
Franco: 1856
Geronima: 58, 1057, 1280
Gertrudes: 1108
Jose: 1057, 1186, 1280
Juan Franco: 846, 1535
Juan Jph: 827, 2108
Juan Thomas: 1856, 1909
Juana: 401, 1909
Juana Bentura: 2056
Luis: 1511
Margarita: 152, 577, 1186
Maria Franca: 77, 2065
Maria Ignacia: 218, 1185, 1566
Maria Ignª: 1955
Maria de la Paz: 240, 1088
Miguel: 1185, 1566
Nicolas: 2065
Pedro: 1955
Rosa: 1697
Thomas: 1325

DIAZ COLODRERO

Felipe: 1279, 1857
Felipe Jose: 1279
Fe...: 1857

Cortesía de genealogiafamiliar.net

DIZIDO Y ZAMUDIO
Ana de: 2054
Gregoria: 1455
Maria Gregoria de: 2026
DOMINGUES
Sebastiana: 290
DOMINGUEZ
Ana: 598, 1444, 1944
Angela: 457, 801, 811
Anna: 194
Ant^{o}: 1427
Baleria: 1176, 1216, 1631
Bernave: 1892
Feliciana: 1893
Felipa: 1926
Fran^{ca} Antonia: 1427
Geronima: 1610
Jose: 1944
Josef: 2111
Juan Jose: 1892
Ramona: 1609
Rosa: 1057, 1890
Rosalia: 851, 1361, 2111
Thomasa: 723
...: 94
DOMINGUEZ GARCIA
Rosa: 1466
DUARTE
Jose Ramon: 1883
Josef: 2091
Juan Antonio: 232
Manuel: 1086, 2091
Miguel: 173, 1086
Pasq^{la}: 1482
Raymundo: 1482, 1883
...: 2012
DURAN
Agustin: 1089
Agustina: 1510, 1720
Ignacio: 1522
Jph Ignacio: 345, 797
Juan: 1237
Maria: 1237
Martina: 164
Mateo: 1522
Petrona: 222
Rosalia: 1580
Serafina: 2048
DURE
Luis: 228, 229, 751
Martina: 1223
Pedro: 1745
Thomasa: 1745
ENCINA
Mateo: 1036
ENCINAS
Ana: 1844
Baleriano: 1184
Bartolo: 1831
Bernarda: 1078, 1262, 1442
Bern^{da}: 1475
Blasia: 1349, 2018
Buenaventura: 615, 1020, 1379
Carlos: 1315, 1668
Estevan: 354
Felis: 396, 884, 1278, 1694
Florencio: 143
Fran^{ca}: 104, 613, 855, 1182, 1526, 1972, 2115
Fran^{co}: 511, 1523, 1647, 2009
Fran^{co} Xavier: 2013
Ign^{a}: 1406
Ignacio: 150, 1337, 1475
Ign^{o}: 550, 1036
Ines: 19, 1311, 1543
Isavel: 178
Jose: 1165, 1343
Josef: 2009

Cortesía de genealogiafamiliar.net

Josefa: 207, 1218, 1343
Jpha: 710
Juan: 1503
Juan Ant^{o}: 1917
Juan Bentura: 55
Juana: 242, 299, 1165, 1696
J... Thomas: 1668
Lazaro: 1814
Leon: 728
Lorenzo: 1218, 1379, 1665, 1917
Manuela: 413, 1117, 1677
Margarita: 1348, 1631
Marg^{ta}: 2066
Maria: 326, 1489, 1620, 1748, 1814
Maria Dominga: 2013
Maria Fran^{ca}: 112, 810
Maria Jpha: 691
Maria Margarita: 1647
Martina: 1320, 1519
Mart...: 1917
Mª Dom^{a}: 2113
Micaela: 1059
Nolasco: 1320, 2104
Orosia: 1931
Pasqual: 1278, 1337
Pat...: 1887
Pedro: 1182, 1583
Pedro Juan: 1076, 1311, 2011
Petrona: 69
Placida: 1502
Rosa: 1583, 1831
Thomas: 1217, 1315, 1418, 1677
Vizente: 1076, 1503
Xavier: 1184, 2113

ENCISO

Ana: 1402
Fran^{co}: 980
Manuela: 153
Orosia: 721, 1683

ENCIZO

Manuela: 1105

ENRRIQUE

Antonio: 762, 1135, 1395
Ant^{o}: 1597
Bentura: 1395
Esteban: 1256
Fran^{ca}: 1116, 1608, 1709
Gabriela: 2071
Josefa: 1097
Juan: 268, 778, 1640
Juana: 1601
Maria: 399, 1380, 1640
Pasqual: 1817
Paula: 750, 1597
Petrona: 797, 1606
...: 1817

ENRRIQUEZ

Juana: 937

ENZINA

Martina: 1130

ERA

Pedro de la: 421

ESCALANTE

Baltasar: 1304, 1614
Florenciana: 2034
Fran^{ca}: 1104, 1134, 1196, 1388, 1450, 1623, 1751, 1894, 1895
Fran^{co}: 1856, 2034
Juan Man^{l}: 2033
Juana: 1387
Marcos: 933, 1304, 1614, 2033
Maria: 1049, 1357, 1376, 1649, 2008
Rosa: 1856, 1909
Rosalia: 325, 1549

Cortesía de genealogiafamiliar.net

Thomasa: 251, 1291
...: 153

ESCOBAR
Ant°: 1536
Franca: 1063, 1292, 1800
Franco: 1357
Ign°: 1501
Isidora: 1865
Manuel: 1357, 1763
Margarita: 1637
Martin: 1178, 1536
Melchora: 1501
Petrona: 1103
Sebastian: 1292, 1796

ESCOVAR
Ana: 468
Juan: 1103
Manuel: 913
Margarita: 462
Mariano: 898
Pedro: 1103

ESCURRA
Maria: 1516

ESPINDOLA
Asensio: 1431

ESPINDULA
Asensio: 1339
Dominga: 1072, 1833
Feliciana: 1487
Geronima: 1644
Hermenegilda: 1134
Ignacia: 1195
Ignª: 2073
Luisa: 1339
Maria: 470, 728, 1522
M...: 1805
Pablo: 1613, 1873
Pedro Pablo: 1044

ESPINOSA
Agustina: 570, 1043
Ana: 1452, 1484, 1653
Antª: 2062
Bentura: 129, 773
Bernarda: 804, 1220, 1710
Domingo: 1444
Dom°: 1461
Franco: 1043, 1248
Ignacia: 1250
Isabel: 729
I...: 1492
Jose: 1055, 1179, 1250, 1413, 1653
Jose de: 1400
Josefa: 278
Juan: 1179, 1413
Juana: 297, 1806, 2028
Magdalena: 110, 886
Maria: 1189, 1699
Maria del Rosario: 1444
Narcisa: 882
Pedro: 198, 471, 1055, 1400
Rosa: 458, 1248
Thomas: 1220, 1710

ESPINULA
Juan de: 69

ESQUIBEL
Andres: 1378, 1749
Baltasar: 1015, 1122, 1155, 1378, 1749, 1759
Bonifacia: 1171
Gabriel: 1837
Jose: 1042
Josef: 2133
Jph: 1837
Juan: 1322
Manuela: 1015, 1759
Margarita: 1322, 1785
Micaela: 327, 852, 1378, 1749
Miguel Geronimo: 1122
Monica: 1796

Cortesía de genealogiafamiliar.net

Nicolas: 1155, 1378, 1749
...las: 852

ESQUIVEL
Bonifacia: 1533
Fran^{ca}: 507, 1053
Gabriel: 1042
Geronima: 1450
Gregorio: 1175
Ignacio: 92
Jph: 492, 640
Juana: 970
Manuela: 453
Maria: 321, 1588, 1692
Micaela: 1155
Miguel: 1144
Miguel Geronimo: 785
Monica: 1621
Onofre: 593, 1144
Pasquala: 1207
Pedro: 680
Rosa: 121
Thomas: 1175

ESQUIVEL Y ROMERO
Nicolas: 1155

ESTELA
Marcela Encarnacion: 1575

ESTIGARRIVIA
Jose Ignacio: 1519
Jose Ig^{o}: 1130
Jose Mariano: 1130
Maria Jpha: 1925
Mariano: 1519

EZCALANTE
Fran^{co}: 1549

FALCON
Agustina: 1079, 1102, 1539
Ag^{na}: 1463
Alejo: 1456
Alexos: 344, 1029
Anna: 2092
Bartolo: 1797
Bautista: 1624
Gaspar: 1029, 1456, 1847
Geronima: 1247, 2067
Ignacia: 1732
Ign^{a}: 1415
Ignacio: 948
Inocencio: 709
Innocencio: 252
Jose: 1319
Juan: 1915
Juan Ign^{o}: 1877
Manuel: 684
Maria: 1599
Maria del Carmen: 494, 1906
Miguel: 1029, 1877, 2092
Pasqual: 343, 923, 1847
Paula: 1797
Petrona: 651, 1319

FANEGAS
Diego: 1712
Jose: 1712

FA...
Geronima: 1179

FERNANDES JARA
Silvestre: 1392

FERNANDEZ
Anna: 1386
Anronia: 1361
Antonio: 1144
Bartola: 1381, 1853
Bartolo: 1124, 1888
Bartholo: 661
Bonifacio: 1500
Clara: 1424, 1821
Diego: 1789, 1818
Domingo: 246, 1124, 1212, 1721, 1762
Dom^{o}: 1947

Cortesía de genealogiafamiliar.net

Fernando: 795, 1131, 1723
Fran^{co}: 619, 1154
Fran^{co} Xavier: 1529
Geronima: 1055, 1111, 1250, 1400, 1653
Gregoria: 318
Ignacia: 1200, 1997
Ignacio: 174, 322
Isavel: 593
Jose: 2014
Jose Clemente: 1200
Jose Ign^{o}: 1818
Josefa: 1131, 1264, 1827, 1987
Juan: 1071, 1554
Juan Fran^{co}: 1387
Juan Luis: 1671
Juan Ramon: 376
Juan Simon: 803
Juana: 1136, 1513, 1542, 1720
Julian: 1084
Luciano: 564
Magdalena: 1084, 1328, 1603, 1651
Manuel: 1386
Man^{l}: 1500
Manuela: 1270
Marcos: 314, 1981
Maria: 985, 1392, 1542, 1789
Maria Antonia: 1279
Mariano: 1850
Martin: 1270, 1688
Miguel: 1328, 1381, 1762, 1947
Mig^{l}: 1853
Mig^{l} Geronimo: 1212
Nicolas: 1721
Pasquala: 1426
Paula: 1671
Pedro: 1056, 1104
Ramona: 75
Rosa: 1263, 1397
Silveria: 638, 1723
Simon: 1819
Simona: 107, 880
Teresa: 1379
Thomas: 1263
Xavier: 1819
... Isabel: 2005
...: 588, 934, 1426

FERNANDEZ CHAVES
Juan: 1857

FERNANDEZ MIÑO
Pedro: 1894

FERNANDEZ DE ARRIVA
Juan: 1035, 1898

FERN^{z}
Antonia: 532
Antonio: 11, 12
Ant^{o}: 482, 1277, 2052
Bartola: 932, 2116
Bonifacio: 1275
Clara: 2075
Diego: 1603, 1604, 2088
Fran^{co}: 1481
Fran^{co} Xavier: 51
Geronima: 1413, 1491
Geronimo: 1363
Ign^{o}: 1363
Isabel: 1370
Isavel: 482, 1107, 1144
Jose: 1422
Josef: 1671, 2078
Josefa: 1536
Juan: 33, 1087, 1298, 1528
Juan Greg^{o}: 645, 1107, 1528
Juana: 1162
Juana Maria: 2088
Lorenza: 1834

Cortesía de genealogiafamiliar.net

Luciano: 1069
Manuel: 1275
Manuela: 1688
Marcos: 635, 1056, 1432
Margarita: 1142
Maria: 1139, 2078
Maria Ant^{a}: 1651
Maria Ignacia: 1368
Maria Ign^{a}: 2004
Maria Mag^{na}: 2063
Maria Nicolasa: 1087, 1554
Mariano: 1277, 2064
Ma^{a}: 2040
Miguel: 1084, 2063
Mig^{l}: 2116
Pasquala: 1365
Pasq^{l}: 1458
Pedro Jose: 1154, 1368, 2004
Theresa: 1917
Xtoval: 563

FERN^{z} BLANCO
Jose: 1298
Josef: 233

FERN^{z} CHAVES
Juan: 1279
Maria Ant^{a}: 1857

FERN^{z} MIÑO
Josefa: 1388

FERN^{z} DE L...
Fran^{ca}: 2054

FERN^{z} Y MIÑO
Bern^{do}: 1104

FERREYRA
Ant^{o}: 1513
Damiana: 1408
Jose: 1943
Jose Luis: 1943
Josef: 209
Juan: 1991
Juan Fran^{co}: 1991

FIGUEROA
Ana: 1242, 1295
Anna de: 57
Ant^{a}: 1380
Ant^{o}: 1522
Bartolo: 1803, 2042
Bartolome: 1242, 1295
Blas: 318
Blas de: 162, 1380
Gabriela: 762
Juana: 1398, 1629, 1872
Juana de: 1672
Julian: 1099
Leocadia: 2022
Luis: 210, 1824
Maria: 1437, 1715, 2090
Maria Antonia: 335
Pasquala: 2048
Pedro: 854, 1099, 1803, 2042
Petrona: 345, 1522

FINA
Jacinto: 1021
Pedro Pablo: 1021

FLEYTA
Pedro: 2074
Rosalia: 2074

FLEYTAS
Andres: 407
Lucas: 990

FLORA
Antonia: 1518
Ant^{a}: 1517
Maria: 1528, 1803

FLORENCIANA
Maria: 525

FLORES
Ana: 791
Anna: 106

Cortesía de genealogiafamiliar.net

Ant°: 1101
Catalina: 1869
Geronima: 319, 782, 1170
Juan Jose: 1170
Juana: 263
Manuela: 862
Maria: 434, 693, 1040, 1360, 1467
Maria Geronima: 1770, 1772
Maria Thomasa: 1101
Maria Valeria: 1184
Pasqual: 1201
Pedro: 120, 508, 987, 1158
Petrona: 1029, 1268, 1831
Teresa: 1062
Ursula: 1201
Xaviera: 372
...: 424

FRUTOS
Clara: 33, 1279
Estefania: 779, 1473, 1712
Felipa: 1904
Jose: 1274, 1659, 1685
Jose Ant°: 1476
Josepha: 359
Juan Bernardo: 837
Juan Jose: 1476
Juan Simon: 98
Juana: 163
Lorenza: 1591
Manuel: 1473, 1712
Margarita: 1684
Maria: 1023
Maria Aurora: 1902
Maria Clara: 1651, 1857
Maria Gregoria: 879
Petrona: 293, 898
Rosa: 281, 808, 1274, 1659, 1902
Sebastian: 1685
...: 363

GAETE
Rosa: 1484

GALAN
Nicolas: 355
Vizente: 442

GALARZA
Ana: 946
Benito: 783, 1353
Cornelio: 1191
Domingo: 1239
Dom°: 1353
Fran^co: 587, 1213
Geronima: 754, 1754
Ignacia: 1722, 1998
Ign^a: 1169, 1962, 2122
Isidora: 1028, 1226, 1480, 1996
Jose: 1223, 1237
Jph: 137, 164
Juana: 596, 1191, 1322, 1663
J...: 720
Leon: 939
Lorenza: 1338
Lorenzo: 1338, 1913
Luis: 441
Luisa: 1245, 1716
Maria: 157, 1031, 1180
Maria Geronima: 1223
Maria Isabel: 1913
Martin: 1482
Miguel: 1028, 1480, 1482, 1663
Mig^l: 1996
Petrona: 953, 1610, 1823
Ramon: 1213
...na: 105
...ra: 1790

Cortesía de genealogiafamiliar.net

GALLIANO
Catalina: 2083
GALLIA...
Maria Franca: 1713
GALVAN
Jose Antonio: 1628
Josef Anto: 2112
Jph Ignacio: 185
GALLARDO
Anta: 1811
Estefania: 767
Jose Anto: 1912
Maria Antonia: 358
Maria Anta: 877, 878, 1756
Maria Jpha: 418
Mateo: 850, 1756, 1811
Matheo: 176
Pasquala: 1282
...: 1912
GAONA
Ines: 1894
Juan: 1104, 1894, 1895
Monica: 1895
GARAY
Antonio: 458, 1035, 1248
Anto: 1898
Felipe: 1189, 1699
Gaspar: 54
Isavel: 1189
Juan Jose: 1282
Lorenzo: 1699
Maria Anta: 1035, 1898
Maria Isabel: 669, 1612
Pedro Jose: 1248
GARCIA
Anna: 408
Esteban: 1355, 1825
Franca: 1047, 1971
Geronima: 1493, 1839
Jines: 1244
Jose: 1505, 1809
Josefa: 1052, 1226, 1790, 1791, 1809
Jph Justo: 14, 834
Juan: 1634
Juan Esteban: 1611
Juan Jose: 1470
Maria: 366, 1729, 1815
Maria Franca: 1470
Maria Josefa: 1505
Maria Luisa: 1943
Pedro: 1825
Rosa: 1219, 1387, 1594, 1662, 1945, 1949
R...: 1266
Silvestre: 1387
Teresa: 1505
Victoriano: 1355, 1611
Vizente: 465
Xavier Jph: 667
Xaviera: 1121, 1548, 1963
Xines Jose: 1244
GARCIA COSIO
Maria: 1455
GARCIA DE COSIO
Juan: 2026
Justo: 2026
GARZIA
Lucia: 1464
GARRAMENDI
Domingo: 534
GARRIDO
Franco: 598
Maria Josefa: 1829
...: 1829
GAUNA
Baleriano: 740
Bonifacia: 1087, 1554

Cortesía de genealogiafamiliar.net

Catalina: 883
Clara: 1124
Estevan: 961
Franca Anta: 2104
Franco: 1133, 1370, 1472
Gregorio: 321
Ines: 515, 1104
Jph: 813
Jph Antonio: 1108
Juan: 1134, 1196, 1388, 1450, 1623, 1751, 2032
Juan Anto: 1462
Juan Jose: 1196, 1748
Juan Thomas: 755
Juana: 1108, 1341, 1577, 1695
Lucia: 1133
Luisa: 1472, 1530
Magdalena: 497, 995, 1623
Margta: 1946
Maria: 523, 1034
Maria Magdalena: 1388
Maria Magna: 2032
Melchora: 1132
Michaela: 2091
Monica: 130, 881, 1450
Nicolas: 2091, 2104
Pasquala: 1036
Pedro: 1108, 1465, 1632
Petrona: 938, 1465, 1748, 1914
Rosa: 1193, 1311, 1543
Theresa: 1706, 2068
Thomas: 1632
Valeriano: 109
Visente: 6
Vizente: 752, 1134, 1370, 1751

GAUTO

Franco: 2135
Ilario: 1389
Jose Franco: 1389

GILES

Manuela: 309
Maria Manuela: 701

GODOI

Maria: 155

GODOY

Alberto: 1391, 1693, 1994, 2096
Alverto: 2, 430, 1066
Ana: 1251
Baltasar: 1208, 1606
Carlos: 104, 613, 1526
Catalina: 1991
Domo: 1941
Feliciano: 1354, 1595
Francisca: 288
Franca: 212, 1630, 1929
Geronima: 1533, 1769, 1889
Gregoria: 1148, 1480, 1514, 1599,
Grega: 1845
Ignacio: 48, 1330, 1429, 1488
Ignº: 1991
Isidora: 1153, 1761, 2083
Jose: 1693, 1769
Jose Franco: 942
Jose Maria: 1812
Jose Mariano: 1417
Josefa: 1630
Jph Franco: 47
Juan Antonio: 1595, 1621
Juan Anto: 549, 1066, 1171, 1354, 1391, 1417, 1526, 1533, 1796, 1812, 2066
Juana: 544, 1941
Lorenza: 1098, 1820
Luis: 744, 1796

Cortesía de genealogiafamiliar.net

Luis Roque: 1811
Manuela: 25, 2077
Margarita: 531
Maria: 17, 522, 1208, 1606, 1645
Maria Ant[a]: 1303
Maria Ignacia: 1188
Maria Isabel: 1698
Maria Marg[ta]: 2077
Maria Mercedes: 1150
Mariano: 1153, 1334, 2083
Martin: 1811
Micaela: 1838
Miguel: 472
Nicolasa: 568, 1468, 1835
Pasquala: 217, 825, 1429
Ramon: 1941
Ramona: 1334
Simona: 1680
Thomas: 601, 1330, 1488
Vizente: 614, 1171, 1621
...lina: 310
...: 537, 1468

GOMEZ

Adriano: 1444
Agueda: 1668
Agustin: 1765
Agustina: 1364
Ag[na]: 1942
Alexo: 1634
Ambrosia: 1592
Ana: 1035, 1898, 2084
Andres: 1106, 1206, 1658, 1869, 1923, 2001, 2132
Antonia: 1264, 1987
Ant[a]: 499, 1353, 1544, 1871
Antonio: 1426
Ant[o]: 1389, 1924, 2012, 2102
Asensio: 263
Baltazar: 1871
Barbara: 1054, 1466
Basilio: 7, 1407
Bentura: 1592
Carlos: 1929
Carmen: 1619, 1819
Catalina: 682, 952, 1301, 1627, 1702
Ciprian: 1371, 1743
Clem[te]: 600
Dominga: 22
Domingo: 1541, 1765
Dom[o]: 1096
Esteban: 992, 1214
Estevan: 118, 521
Fran[cs]: 885, 1206, 1269, 1272, 1541, 1633, 1652, 1923
Fran[co]: 1257, 1322, 1426, 1785, 1794, 2097
Gaspar: 1537
Gavino: 1727
Geronimo: 883, 1164, 1168, 1264, 1650, 1682, 1782, 1987
Go...: 1705
Gregoria: 1658, 2001
Greg[a]: 821
G...: 62
Ign[o]: 1257, 1794
Ig...: 4
Ilario: 2012
Innocencia: 1609
Isabel: 1086
Jorxe: 935, 936
Jose: 1057, 1091, 1146, 1164, 1168, 1189, 1256, 1280, 1301, 1371, 1385, 1407, 1437, 1544, 1682, 1715, 1743, 1922
Josefa: 1432, 1817
Jph: 58, 733

Cortesía de genealogiafamiliar.net

Juan: 66, 503, 669, 1189, 1362, 1412, 1819
Juan Vizente: 2050
Juan de la Cruz: 583, 1555
Juana: 910, 1650, 1890
Juaquin: 1322, 1412
Manuel: 1006
Manuela: 1832, 1901
Margarita: 59, 331, 584, 1091
Marg^{ta}: 1459
Maria: 85, 451, 543, 1087, 1116, 1173, 1342, 1554, 1652, 1709
Maria Angela: 1979
Maria Antonia: 1062
Maria Ant^{a}: 1437
Maria Bentura: 928
Maria Blasia: 871, 1271, 1593
Maria C...: 1940
Maria Fran^{ca}: 1146, 1389, 1951
Maria Isabel: 1199
Maria Josefa: 1256
Maria Petrona: 2091
Maria del Carmen: 1014
Ma...: 1711
Marta: 1204
Martin: 1214
Martina: 1582, 2016
Matias: 663, 1051, 1362, 1366, 1786, 2051
Miguel Geronimo: 1385
Nicolas: 1415, 1727, 1732, 1940
Orosia: 1239, 1289, 1922
Pablo: 1271, 1593, 1642
Pasqual: 67, 637, 1106, 1415, 1732
Pasquala: 1319
Paula: 1782
Pedro: 1199
Pedro Juan: 1051, 1057, 1280, 1366, 1786, 2051
Petrona: 1318, 1427, 1998
Polonia: 1218
Ramon: 303, 597, 1318
Roman: 1715
Roque: 1671
Rosa: 756, 1041, 1295, 1308
Rosalia: 899, 1869
R...: 2084
Sebastian: 1269
Silvestre: 1652
Theresa: 971, 973, 1056, 1782, 2106
Thomas: 1228
Thomasa: 1076
Vizente: 1830
Xavier: 2102
...ria: 629
...: 1627, 1924, 2132

GOMEZ BLANCO

Jose: 1427
Juan Gregorio: 1427

GOMEZ DE AGUIAR

...: 1239

GOMEZ DE COSIO

Ana: 2026

GOMEZ DE MAYDANA

Maria Josefa: 1634

GONZALES

Feliciana: 398
Fran^{co}: 373
Jph Antonio: 319
Juan Estevan: 404
Manuela: 405
Rosa: 367
Tereza: 384
Tomas: 293
...: 1731

Cortesía de genealogiafamiliar.net

GONZALEZ

Ana: 541, 917, 2024

Anna: 243, 1399

Anselmo: 1607

Antonia: 7, 908, 1386

Baleria: 273, 1298

Catalina: 1018, 1099, 1434, 1803, 1934, 2042

Dionisia: 993

Domingo: 1187

Eusebio: 851

Eusevio: 479, 1361, 2111

Feliciana: 838, 1273, 2076

Felis: 1040, 1113, 1360

Flora: 1285

Fran^{ca}: 148, 1096

Fran^{co}: 722, 796, 1078, 1214, 1231, 1262, 1298, 1356, 1420, 1442, 1509, 1573, 1687, 1757, 1793, 1801, 1957, 1988, 2123, 2124

Fran^{co} Ant^{o}: 823, 1115

Fran^{co} Xavier: 1509

Gaspar: 2121

Gavriel: 1010, 1099

Getrudes: 1609

Ignacio: 1688, 1999

Ildefonso: 1329

Isabel: 786, 1125

Jose: 1040, 1273, 1399, 1407, 1610, 1637, 2024

Jose Antonio: 1770

Jose Ant^{o}: 1170, 1692

Jose Felis: 1305

Jose Ign^{o}: 1270

Jose ...: 1903

Josef: 2058

Josefa: 1254, 1259, 1520, 1985

Jph: 462, 569

Jph Antonio: 782

Jph Felis: 463

Juan: 1231, 1719

Juan Ant^{o}: 1609

Juan Esteban: 1113, 1114, 1360, 1828

Juan Estevan: 63, 866, 1530

Juan de la Rosa: 815

Juana: 248, 678, 1021, 1587, 1698, 1814, 2052

Juaq^{n}: 179

Leonisia: 1420, 2020

Magdalena: 1003, 1242

Mag^{na}: 1296

Manuela: 452, 1114, 1828

Marcos: 668

Margarita: 1129, 1511, 1778

Marg^{ta}: 1950

Maria: 662, 1045, 1170, 1339, 1457, 1557, 1727, 1840, 1940

Maria Antonia: 1407

Maria Ant^{a}: 887, 1610, 1753

Maria Baleria: 1957

Maria Blacia: 416

Maria Blasia: 1004

Maria Fran^{ca}: 2121

Maria Ignacia: 696

Maria Ign^{a}: 1365

Maria Mercedes: 630

Maria del Carmen: 429

Mariano: 115, 599, 1187, 1886

Martin: 1698

Martina: 118, 521, 992, 1214

Matias: 1305, 1673

Melchor: 1270, 1688

Melchora: 2092

Cortesía de genealogiafamiliar.net

Micaela: 1042, 1051, 1366, 1701, 1786, 1837, 2112
Miguel: 1129
Narcisa: 818
Nolasco: 552, 860, 1490, 1747
Pablo: 199, 1222, 1607
Pasqual: 2052
Paula: 1797
Pedro Pasqual: 532, 1115, 1361, 1573
Pedro Pablo: 53, 999
Pedro ...: 2111
Petrona: 2086
Ramon: 1356, 1988, 2124
Rosa: 1078, 1442, 1793
Rosalia: 817, 1719
Santiago: 691, 997, 1329
Sebastiana: 648, 2058
Simona: 1582
Teresa: 154
Theresa: 763, 1512
Thomas: 1040, 1615
Thomasa: 1503
Ursula: 132, 906
...mo: 1222
...: 440, 914, 1757, 1903, 1984, 2123

GONZALEZ BEJARANO
Lucia: 1213

GONZALEZ DE ALDERETE
Michaela: 1628

GONZALEZ DE Sta CRUZ
Maria Angela: 1199

GON^{z}
Antonia: 419
Jose Ign^{o}: 1365
Manuela: 29
Valeria: 616
Xavier: 2042

GOWIET
Juan: 158

GOYCOLEA
Juana Isabel: 407

GOYTIA
Jose Juaquin de: 1616
Vizente: 1616

GRIEG
Fran^{co}: 1862
...: 1862

GUDIÑO
Maria Theresa: 607

GUETE
Man^{l} de: 1302
Pasqual: 766, 1302

GUTIERREZ
Ana Maria: 2089
Fran^{co}: 153, 1444
Petrona: 406
Romualdo: 1531

G...
Antonia: 1126

HERMOSILLA
Micaela: 1076
Michaela: 1503

HERNANDEZ
Antonio: 40
Ant^{o}: 506
Bartola: 330
Fran^{ca}: 1277
Juana: 1207
Maria Lorenza: 1870
Mariano: 1870
Pasquala: 1101

HERN^{z}
Josefa: 1623

HIDALGO
Alonso: 1638
Alonso de: 1667

Cortesía de genealogiafamiliar.net

Antonio: 108, 1447
Jacinta: 1638

HURTADO
Fran^{co}: 749

IBARRA
Angela: 1501
Fran^{co}: 141, 895, 1836, 2043
Geronimo: 2102
Isabel: 836
Jose: 971, 973, 1782
Josefa: 1924, 2102
Jph de: 8
Juana: 1799
Lorenzo: 988, 1313
Marco: 1822
Maria: 277, 994, 998, 1313, 1569, 1620, 1755, 1948, 2098
Maria de: 71, 1156, 1675
Mateo: 2117
Mig^{l}: 1924
Pasqual de: 1335, 1669
Petrona: 206, 972, 1335
Petrona de: 1669
Ramon: 1471, 1782, 1836
Ramon de: 1569
Rosa: 1822
...zo: 1620

IDALGO
Alfonso: 1090
Alonso: 1447, 1650, 2055
Anto: 922
Bartolo de: 1517
Clara: 1154
Fran^{ca}: 392, 1090
Fran^{ca} Michaela: 2055
Fran^{co} de Paula: 1650
Juan: 1517, 2000
Michaela Fran^{ca} de: 1667

IFRAN
Martina: 1267

ILLERIAS
Antonia: 1083

INTURRI
Gregoria: 1373

INTURRIS
Ant^{a}: 1440

INZAURRALDE
Agustin: 1018, 1434, 1934
Ant^{o}: 493
Esteban: 1474
Ignacia: 784
Isabel: 1018, 1934
Isidora: 1474
Juana: 1443
Laureano: 485
Luisa: 1077, 2103
Margarita: 274
Maria Isavel: 95, 96, 519, 1434
Maria Jpha: 833
Michaela: 230, 623
Polonia: 1267
Rafaela: 221, 608
R...la: 1850
...: 567

IRALA
Fran^{ca}: 347, 2033
Rosa: 1174

IRIARTE
Juan Ant^{o}: 777

IRIGUEN
Juan: 1398
Juan Jose: 1372
Maria Nicolasa: 1398

IRIGUENEN
Nicolasa: 1872

Cortesía de genealogiafamiliar.net

IRRAZAVAL
Agueda: 1290
Ign^{o}: 1290
ISFRAN
Roque: 1882
Thomas: 1882
ITURRIA
Juana Fran^{ca}: 2120
Xavier: 2120
ITURRIS
Maria del Carmen: 936
Maria del Carmen de: 935
IZFRAN
Andrea: 1919
Petrona: 2036
Roque: 1065
Thomas: 1065
...: 1267
JARA
Antonio: 35
Ant^{o}: 1882
Flora: 1449
Fran^{co}: 1286, 2128
Fran^{co} Xavier: 20
Isabel: 753, 1501
Jose: 1434
Josefa: 1024
Juan: 1018, 1934
Juan Jose: 1434
Juan Jph: 95, 96, 519
Juaq^{n}: 1934
Lorenzo: 1286
Maria Ignacia: 1766
Santiago: 1449, 1973
Victoria: 1166
...: 2128
JUANLINDO
Maria Ant^{a}: 900
Rosa: 1670
JUAREZ
Alexo: 1048
Bartolo: 1100
Diego: 1016
Maria: 919, 1827
Maria Ant^{a}: 1784, 1911
Martin: 1048, 1556
Pablo: 1798
Pasqual: 1827
Ramon: 1100
...: 1367
JUNQUERA
Maria de la: 1035, 1898
JUNQUERA DE ARRIVA
Jose: 1035, 1898
JUSTINIANO
Bartolo: 1402
Jose: 1402
JYRON
Josef: 2120
Luis: 2120
LACRUZ
Pedro Nolasco: 326
LAGRAÑA
Antonia Rosa Thimotea: 2026
Ciprian de: 1729
Margarita: 924, 1455
Marg^{ta}: 1729
Maria Margarita: 379
Ziprian de: 1455, 2026
LARRONDO
Maria Magdalena: 1616
LAZCURRIAN
Juan Bap^{ta}: 204
LEDESMA
Agustin: 1306
Ana: 1043
Dominga: 1580

Cortesía de genealogiafamiliar.net

Dom[a]: 496
Fran[co]: 1101
Jose: 1240, 1826
Jose Fran[co]: 1580, 1941
Josef: 2099
Jph Fran[co]: 544
Juan: 2082
Juan Asensio: 1101
Juana Maria: 1773
Lorenzo: 702, 1240, 1826, 2099
Lucia: 1822
Maria Ant[a]: 1304
Maria Rosa: 1306, 1614, 1908
Pedro Nolasco: 2082
Rosa: 1304, 2005
...: 1941

LEGUISAMON
Ana: 1607
Fran[co]: 1586, 1930
Fran[co] Xavier: 1586
Juana: 1444, 1461
Margarita: 234, 692
Maria Antonia: 175

LENCINAS
Ana: 1137, 1727
Anna: 633
Bartolo: 1727, 1940
Fran[ca]: 1775, 1877
Fran[co]: 1940
Pedro: 1137, 1167, 1253, 1495, 1775
Petrona: 1167
Ramona: 41, 1253, 1495
...: 1418

LENSINAS
Anna: 36

LEON
Jose Geronimo de: 1121, 1548, 1963
Jph Geronimo de: 190, 590
Juan de: 1121, 1548
J... de: 1963

LESCANO
Ana: 594
Andrea: 1343
Bartola: 1165, 1343, 2009
Isabel: 1125, 1752
Jose: 1307
Jose Ign[o]: 1343
Josefa: 1141, 1163, 1237
Jph Ignacio: 710
Juliana: 1589
Lucia: 2022
Luisa: 1703
Magdalena: 1843
Maria: 9, 1227, 1793
Marzelo: 886
Melchor: 696
Rosa: 1348
Sebastiana: 1008

LEUZA
Fran[ca]: 1638

LEUZAR
Fran[ca]: 1030, 1173

LEYES
Carmen: 1356, 1988, 2124
Fran[ca]: 1502
Geronima: 653
Gregoria: 950
Jacinta: 495
Maria del Carmen: 1757
M...: 1903
Pasquala: 129, 944
...: 2104

Cortesía de genealogiafamiliar.net

LEYVA
Josefa: 1641, 1708, 1765
Jpha: 88, 467, 874
Melchora: 1463, 1539
Petrona: 1999
LISCANO
Antonia: 1141
Josef Ignacio: 207
Maria: 864
Maria Jpha: 433
Sebastiana: 1039
LOPES
Ignacia: 340
Juana Rosa: 285
Leon: 336
Tran...: 342
LOPEZ
Agueda: 1234
Ana: 1205
Ant^{a}: 1272
Antonia Rosa: 912
Antonio: 46, 1592
Ant^{o} Gregorio: 2073
Bartola: 1032
Bartolo: 994, 1313, 1620
Bernardo: 1523
Bonifacio: 902
Catalina: 48, 770, 1986
Cecilio: 1832
Fran^{co}: 1072, 1313, 1376, 1404, 1448, 1620, 1649, 1833, 1933, 1964, 2008
Gabriela: 2082
Gaspar: 1138, 1600, 1602
Gavriela: 1225, 1478
Gregoria: 79, 446, 703, 921, 1523
Ign^{a}: 475
Ignacio: 794
Isabel: 777
Isavel: 232
Isidro: 1317
Jph: 52, 183, 824
Jorje: 1154
Jorxe: 1504
Jose: 1125, 1268, 1317, 1592, 1596, 1609, 1679
Jose Ant^{o}: 1648
Josefa: 1330, 1488, 1991
Juan: 1072, 1225, 1323, 1404, 1832
Juan Andres: 1964
Juan Jose: 1138, 1532, 1600
Juan Jph: 296, 805
Juan Matias: 1933
Juana: 1062, 1131, 1723
Juliana: 103
Leandro: 525
Leon: 742, 1190
Leonisio: 1330, 1488
Manuel: 1609
Man^{l}: 2073
Maria: 1154, 1360
Maria Barvara: 536
Maria Fran^{ca}: 1706
Maria Isavel: 447, 1602
Mariano: 39
Melchora: 1060
Micaela: 845
Mig^{l}: 1926
Nicolas: 438, 893, 1376, 1596, 1649, 2008
Pasquala: 1867
Paula: 62
Petrona: 975
Rosa: 1048, 1511, 1946
Santiago: 247, 1125
Simon: 1268
Venancio: 454

Cortesía de genealogiafamiliar.net

...va: 128

LOPEZ DE ARRIOLA

Feliciana: 1528

LOPEZ DE VILLAMAYO

Juan: 1833

LOVATO

Antonio: 1094

Jose: 1094

Josef: 142

Joseph: 292

LOVERA

Bartolo: 1271

Ignacio: 1593

Pedro: 871, 1271, 1593

...: 184

LOZANO

Bartola: 1920

LUGO

Esteban: 1289

Jose Ign^{o}: 1959

Juana: 322

Martin: 1289

...: 1959

LUJAN

Juan: 1213

Maria: 1353

...: 1885

LUNA

Catalina: 1374

Man^{l}: 2114

LUQUE

Domingo: 1919

Fran^{ca}: 1480, 1482, 1996

Gregoria: 1980

Isabel: 1183, 1281

Isavel: 1117

Jose: 1469, 1919

Maria Pasquala: 1469

Marzela: 2036

Pasqual: 1874

Pasquala: 1880

Petrona: 268, 778

Rosa: 1367, 1874, 1880

...: 860, 1028

LUZERO

Asensio: 1208, 1822

Fran^{co}: 1303

Ignacio: 1208, 1606

Isidro: 2022

Maria Rosa: 168, 169, 681, 978

Melchor: 432, 1734, 2023

Ramon: 1454, 2057

...: 1822

LLERIAS

Antonia: 1355

Ant^{a}: 1611

Maria Antonia: 1596

Maria Josefa: 1739, 2079

Rosa: 1225

MACARENO

Josefa: 1477

MACIEL

Agueda: 1224

Barbara: 1027, 1163

Eugenia: 1492

Fran^{ca}: 1689

Gaspar: 634, 1163, 1674

Isidora: 1706

Josefa: 1221, 2007

Juan: 1364

Juana: 1143

Leo...: 1000

Lucas: 82, 1364

Maria: 751, 1217, 1332, 1677

Maria del Carmen: 39

Melchor: 420, 461, 1829

M... Juana: 2068

Cortesía de genealogiafamiliar.net

Pasquala: 1462
Pedro: 1133
Rafaela: 420
Roque: 1829
Rosa: 983
R...: 1472
Sebastiana: 1568
Thomas: 775, 1133, 1472, 2068

MACHADO
... Ant°: 435

MACHUCA
Ant°: 1452
Bernarda: 1208, 1606
Franco: 1484
Gabriela: 1231, 1509
Gavriela: 914
Ignacia: 1377
Jose: 1231, 1509
Jph: 10
Lorenza: 1694
Maria: 1278, 1569
Polonia: 1484
Rosa: 1145, 2060
Xtobal: 2045

MADERA
Migl: 1404
Petrona: 1404

MALDONADO
Eugenia: 1968
Franco Solano: 2107
Josef Ramon: 2107
Miguel: 356, 793
Pasquala: 487
Theodora: 1744

MANU...
Maria: 1493

MARASITO
Paula: 2013

MARIN
Maria Isabel: 1361, 1892, 1944
Mª Isabel: 2111

MARTINES
Alexandro: 302
Gregoria: 374
Jph: 385
Juan Esteban: 392
Petrona: 307

MARTINEZ
Andres: 1250, 1653
Antonio: 1250, 1563
Ant°: 1653, 1789
Asensia: 183
Baltasar: 677
Bernarda: 1225
Carmen: 1368, 2004
Franco: 1350
Gregoria: 1662
Ines: 988
Innocencio: 1789
Isidora: 1836
Jose: 1739
Josefa: 1151
Jpha: 117
Juan: 1363
Juan Esteban: 2055
Juan Estevan: 1090
Juan Franco: 1921
Juan Jose: 1164, 1168
Juana: 1100
Julian: 1328, 1364, 1603
Juliana: 82, 1364
Lorenzo: 630
Manuel: 1662
Margarita: 1090, 2055
Maria Franca: 1221
Maria Ignacia: 1597

Cortesía de genealogiafamiliar.net

Maria Josefa: 1323, 1431
Maria del Carmen: 174, 1131, 1164, 1168, 1363
Matias: 1739
Pasqual: 1084, 1328
Pasq^{l}: 1603
Pasquala: 1289
Paula: 1471, 1569, 1836, 2043
Petrona: 905, 1010, 1350
Rafaela: 102
Rosa Isabel: 1830
Simon: 1921
...: 2079, 2105

MART^{z}
Bern^{da}: 421
Fran^{ca} Xaviera: 2050
Jph: 126, 875
Juan Esteban: 1667
Juan Jose: 1221
Julian: 2063
Margarita: 1667
Maria: 991
Pasqual: 2063
Pedro: 2131
Petrona: 520
Simon: 103

MAS
Jose Ant^{o}: 1088
Josef Antonio: 240

MAT DE PERA
Ro...: 2016

MATO DE PERA
Rosa: 1705

MAYADA
Eusevio: 624

MAYDANA
Angela: 1337
Ant^{o}: 1092
Asensio: 1432
Bern^{da}: 2071
Domingo: 368, 1382
Fran^{ca}: 1654
Fran^{co}: 570, 1092, 1220, 1710
Ines: 1263
Isabel: 1467
Jose de: 1337
Josefa: 1592
Juan: 1043
Juan Antonio: 804, 1710
Juan Ant^{o}: 1220
Juan Asencio: 361
Juan Asensio: 1905
Laura: 2013
Lauriana: 1647
Lorenzo: 959, 1382
Maria: 1192
Maria Antonia: 1081
Maria Ant^{a}: 488
Maria Josefa: 1978
Miguel: 1043
Nolasco: 1081
Pedro: 1939

MAYER
Sara: 1064

MAYMPRICE
Juan: 1064
Juan de Dios: 1064

MA...
Barbara: 2127
Meria: 1418

MEDINA
Agustin: 83, 535, 800, 1576
Ag^{n}: 2044
Andrea: 459
Anselmo: 188
Ant^{o}: 1081

Cortesía de genealogiafamiliar.net

Bartola: 1175, 1236, 1298, 1957
Domingo: 1146
Ermenegilda: 1960
Fran^{co}: 894, 1081, 1795
Geronimo: 547, 1858
Hermenexilda: 1524
Ign^{a} de: 901
Inocencio: 687, 1146
Jose: 1127, 1198, 1497, 1498, 1524, 1576
Josef: 2044
Juan: 1498
Juan de: 1127
Juana: 1733
Leocadia: 2118
Leonarda: 272, 1570
Lorenza: 1497
Lorenzo: 901
Maria Ignacia: 1476
Pedro Juan: 1476
Petrona: 1073, 1275, 1317, 1500
Ramon: 1198
Santiago: 439

MELGAREJO

A...: 2048
Bartola: 1941
Catalina: 1153, 1955
Fran^{ca}: 257
Gervasia: 2062
Ignacia: 423, 1771
Josefa: 1795, 2022, 2039
Luis: 85, 543
Magdalena: 417
Mag^{na}: 2048
Nicolasa: 1026, 1294
Rosa: 1545
...: 1700

MELO

Maria Rosa: 120

MENA

Bartola: 1938

MENDEZ

Ana: 1267
Angela: 1096, 1541
Antonio: 1619
Ant^{o}: 1014
Bibiana: 1259
Biviana: 1230
Faviana: 1106
Fran^{ca}: 647, 1664
Ines: 261
Isidora: 476
Jose: 1122, 1402
Jose Matias: 1724
Josefa: 1301, 1549, 2034
Jph: 829
Jph Matias: 395
Juana: 216
Leon: 1619
Manuela: 785, 1122
Maria Rosa: 826
Nicolasa: 1717
Nolasco: 750
Pasqual: 649, 911
Petrona: 182, 876, 1402
Rafaela: 1286
Thomas: 1664, 1724

MENDIETA

Jose: 1640
Matias: 1640
Melchora: 1524

MENDOZA

Ana Maria: 1238, 1685
Andrea: 202, 1590
Bartola: 320
Fran^{co}: 1948
Isabel: 622
Isavel: 1639
Jose: 1909

Cortesía de genealogiafamiliar.net

Juana Maria: 1075
Magdalena: 1948
Maria: 142, 1390
Maria Isabel: 1005, 1352
Nicolasa: 357, 1928
Raymundo: 1352, 1590, 1639, 1646, 1938
Theresa: 1646
Tomasa: 341

MERLO

Eugenio: 1158
Miguel: 500, 954
Rosa: 987, 1158

MESA

Ana: 1123
Ana de: 1806
Baltasar de: 1047
Catalina: 766, 1302
Dominga: 1851
Dom^{a} de: 415
Fran^{ca} de: 1122
Gabriel de: 56, 1227
Gavriel: 1470
Gavriel de: 1047
Gregorio: 256
Ignacia de: 667, 1244
Isabel: 2064
Jose de: 1080, 1584
Jose Gabriel de: 1080
Josef de: 2064
Jpha de: 585
Juan de: 1244, 1302
Juan Antonio de: 735
Juan Ant^{o}: 1470, 1971
Juan Ant^{o} de: 1047
Juan Manuel de: 1584
Juana: 1227
Juana de: 478, 1604, 1829
Lucas: 17 83
Lucas de: 859
Margarita de: 2062
Maria: 1724
Maria de: 843
Maria Aurora de: 618, 1516
Mateo: 1806, 2062
Matheo de: 2028
Pablo de: 1516
Pasqual de: 264, 685
Rosa: 254
Tomasa de: 773
Xavier de: 1971
... de: 2028

MEZA

Lucas de: 388
Maria Fran^{ca} de: 313
Mateo: 297

MICADA

Maria Juaquina: 1933

MIERES

Juana: 1725
Maria Josefa: 1660

MILLAN

Alverto: 906, 1119
Anna: 1776
Esteban: 1129
Juan: 716, 1571
Lucia: 907
Marcos: 1119, 1129, 1530, 1571
Maria: 1142, 1954
Maria Gregoria: 1395
Miguel: 1142

MIÑO

Antonio: 729
Ant^{o}: 1960
Bartolo: 1380
Bern^{do} Fernando: 1894
Catalina: 676
Gregoria: 162, 1049, 1380

Cortesía de genealogiafamiliar.net

Josefa: 1016
Marcos: 466, 918, 1816
Maria: 1911
Miguel: 1572
Pasquala: 1437
Pedro: 1524
Pedro Antº: 1524
Thomasa: 628, 1572

MIRANDA
Bernarda: 219
Maria: 1244

MOLINA
Ag...: 42
Franca: 1847
Francº Xavier: 1393
Gaspar: 1431
Jose: 1287
Jph: 426
Jph Antonio: 365, 788
Juana: 1867
Luisa: 87, 1218, 1336
Manuel: 1123, 1806, 2028
Manuela: 1287
Maria: 1162, 1180
Pedro: 1123, 1393, 1806, 2028

MONGELOS
Fernando: 1618

MONSALVO
Antonia: 747
Geronimo: 953

MONTAÑA
Francº: 2005
Jose Domº: 2005

MONTEMAYOR
Petrona: 1435

MONTENEGRO
Antonia: 1146
Antonio: 409
Franca: 540
Franca Paula: 1709
Gregorio: 594
Ignacio: 1709
Ignº: 1608, 1990
Maria: 1145, 2060
Maria Ignª: 1022
Ramona: 461, 1829
Rosa: 1438
Theresa: 1608, 1990

MONTERO
Isabel: 2073

MONTIEL
Anna: 158, 806
Franca: 1116
Francº: 1031
Ignacio: 1116
Juana: 302, 605
Nicolas: 1031, 1325, 1558, 2126
Ross: 23, 450, 1325

MONZON
B...: 2067
Catalina: 798, 2082
Dominga: 1478, 1521
Geronimo: 1599
Isidora: 141, 895, 1471, 2043
Juan Estevan: 348
Leonarda: 201, 573
Leonisia: 1604
Magdalena: 547, 1858
Maria: 200, 1247
Maria Antª: 1417
Maria Catalina: 2133
Maria Paula: 369, 1599
Ma...: 1812
Melchora: 739
Pasqual: 1225, 1478, 2082
Pedro: 1225
Petrona: 1494

Cortesía de genealogiafamiliar.net

Ramon: 1471, 1836, 2043
Santiago: 1417, 1812
Vizente: 1247, 2067

MORAL
Franco: 1705, 2016
Juan: 1705, 2016

MORAIES
Bernardo: 249
Geronimo: 1098
Gregª: 2114
Jose: 1046, 1642
Josef: 2101
Jph: 371
Manuel: 459
Maria: 1787
Martin: 1046, 1642

MORAN
Micaela: 2126

MORENO
Francª: 562
Jose: 1258
Luciano: 603, 848, 1258, 1861
Manuela: 323

MOREYRA
Gregº: 2036
Juan Antº: 1846
Leon: 1630
Lorenzo: 1233, 1429
Pedro Ignacio: 1233, 1626
Pedro Ignº: 2036
Pedro Igº: 512
Ramon: 212, 217, 537, 825, 1429
Silvestre: 180, 602, 842, 1630
...: 977

MOSQUEDA
Domingo: 1487
Maria Isavel: 1487

MOSQUERA
Isabel: 650

MOYANO
Jose Antº: 1466, 1890
Juan Antonio: 1054
Maria Antonia: 1054
Maria Antª: 1466, 1890

MO...
Pedro: 147

MURO
Bertola: 606

MURRADA
Bartola: 1561, 1721
Diego: 328, 1486, 1935
D...: 1486
Felis: 1935
Isabel: 1873
Maria Isabel: 1044, 1613
Micaela: 1646

M...
Juan: 1942
...: 1942

NAVARRO
Antonia: 1256, 1639, 1646
Antª: 1352, 1590, 1938
Faustina: 1212, 1381, 1762, 1853, 1947
Gregoria: 1852
Lorenza: 1059
Lorenzo: 333
Mariano: 1059
Sebastna: 2116

NIS
Antonia: 1170
Antonio: 703, 1272
Esteban: 289, 845, 1272
Francª: 385, 875
Josefa: 926
Micaela: 1070, 2010

Cortesía de genealogiafamiliar.net

Pablo: 707
Pedro: 1506
Pedro Pablo: 1506
Tomasa: 505
Tomaza: 315
...: 1700

NUÑES
Baltasar: 325
Manuel: 381
Maria: 332, 390
Rosa: 391

NUÑEZ
Agustin: 206, 501, 972, 1335
Antonio: 1285, 1680
Ant°: 1549
Baltasar: 1105, 1414, 1549
Bartolo: 507, 1053
Felipe: 686, 1578, 1866
Franca: 1066, 1391, 1693
Franco: 1285, 1335, 1669
Ignacio: 1053, 1112
Ign°: 654, 1290
Jacinto: 1290
Josef Xavier: 2065
Jph: 816
Jph Xavier: 77
Juan Thomas: 753
Marcos: 1007, 1112, 1172, 1578, 1866, 1878
Maria: 1315, 1668, 2085
Pasquala: 53, 617
Petrona: 1285, 1314
Rosa: 601
Thomas: 45, 943, 1105, 1414
Xavier: 1878
...: 1669

OBELAR
Franca: 1499, 2019
Greg°: 1501
Ignacio: 1501
Isabel: 1471, 1836
Jose Ignacio: 1808
Jph: 306
Ju...: 3
Maria: 1901

OBE...
Margarita: 1475

OBIEDO
Beatriz: 1317
Franca: 734, 1243
Franca Ignacia: 2069
Josefa: 1414
Juana: 1240, 2099
Juana de: 1427
Lucia: 1695
Martin: 1243
Matias: 1240, 2069
Melchora: 1040, 1273, 1399

OBREGON
Agueda: 1562
Antonio: 1236, 1639
Ant°: 1102, 1310, 1316, 1352, 1562
A...: 161
Bernardo: 1213, 1245, 1716
Dionisio de: 622
Felipe de: 64
Jacinta: 965, 1310
Juana: 1146
Leon: 863, 1005, 1245, 1352, 1716
Leonisio: 1639
Maria: 338, 955, 1316, 1953
Pedro Juan: 1102
Petrona: 587, 1213
Phepa: 397
Sebastiana: 1236

Cortesía de genealogiafamiliar.net

Thomasa: 689
Tomas: 341
...: 403, 1953

OJEDA

Agustin: 1550
Ag^{n}: 1871
Alverto: 2077
Ana: 711, 1216, 1758
Andrea: 1550
Andres: 284, 604
Andres de: 1769
Angela: 1228, 1995, 2035
Antonia: 1097
Antonio: 1196
Balerio: 1465
Bernarda: 262
Bernardo: 94, 238, 938, 1204, 1216, 1631
Bern^{do}: 2077
Blasia: 193
Carmen: 1176, 1714, 2110
Casimiro: 64
Dominga: 328, 1486, 1788, 1935
Eugenio: 1180
Faustina: 1761
Fran^{ca}: 1355, 1611
Geronima: 1112
Geronimo: 1690
Gregoria: 1043, 1248
Gregorio: 151
Isidoro: 1166
Isidro: 1950
Jose: 1204, 1465, 1901
Josefa: 1196
Jpha: 632
Juan Thomas: 1166, 1647
Juana: 1966
Juana Isabel: 1492
Lucas: 1492, 1689
Luis: 208, 746, 1180, 1796
Magdalena: 949
Marcos: 1871
Margarita: 999
Marg^{ta}: 1856
Maria: 84, 572, 822, 940, 990, 1047, 1129, 1561, 1825
Maria Josefa: 235, 1748, 1901
Melchora: 1928
Micaela: 1409, 1553, 1859, 1899
Miguel: 1769
Mig^{l}: 1969
Pablo: 1176
Pedro: 1097, 1486, 1561, 1935
Petrona: 26, 929, 1239, 1371, 1631, 1856, 1883, 1922
Petrona de: 1743
Rosa: 1969, 2086
Rosario: 2104
Teresa: 480, 1072
Theresa: 1052, 1448, 1809, 1833
Thomas: 1950
...: 397

OLIVALLES

Martin de: 298

OLIVARES

Ant^{o}: 2085
Juan: 2085
Matias: 1411, 1891

OLIVERA

Bartola: 1206, 1923
Manuel: 1767
Manuel de: 1767
Pasquala: 1620
...: 2132

Cortesía de genealogiafamiliar.net

ORITES
Jph Antonio: 299
ORTEGA
Fran^{co}: 1686
Innocencia: 2045
ORTIGOSO
Nicolas: 300
ORTIZ
Agustina: 203
Ana: 1115
Jose Miguel: 1223
Jpha: 828
Juan: 1223
Juana: 1205
Maria Fran^{ca}: 485
Miguel: 754
ORUE
Fran^{co}: 1841
Luis: 1841
ORREGO
Domingo: 1192
Fran^{ca}: 1192
Fran^{co}: 674, 1075, 1574
Isabel: 683, 1222, 1607
Isavel: 70
Isidora: 193, 1222
Josefa: 2038
Jph: 772
Jph Ignacio: 819
Juana: 1964
Manuel: 149, 1238, 1736
Man^{l}: 612
Marcos: 1075, 1238, 1685
Pasqual: 1574
Pasquala: 1817, 1921, 2011
Rosa: 1685
Theodora: 1325, 1375
OSORIO
Maria Isabel: 291
OSUNA
Antonio: 944
Ant^{o}: 1558
Bern^{da}: 2005
Gregorio: 1049
Josef: 253, 2062
Juan ...: 450
Marcos: 1049
Sabina: 1558
Santiago: 2062
Sebastian: 2005
Silveria: 1031, 1766
OVIEDO
Fran^{ca} Ign^{a}: 1810
Josef: 2099
Juana: 702, 1826
Lucia: 1110, 1577
Matias: 1826
Melchora de: 2024
OXEDA
Maria: 961
OZUNA
Agustin: 353
O...
Josefa de: 1105
Melchora: 1139
PABON
Bernarda: 311
Fran^{co}: 1802
Micaela: 1316
PALACIO
Melchor: 1797
Pedro Jose: 1797
PALACIOS
Domingo: 1969

Cortesía de genealogiafamiliar.net

Juan: 1550, 1969
Maria Isabel: 1920
Martin: 889
Pedro Martin: 1550
...: 1920

PALMA

Ant°: 1285
Luis de la: 928
Thomasa: 1285

PALOMERO

Ant°: 611, 1012
Bernardino: 1139
Ines: 1634, 1939
Innocencia: 1739
In...: 1765
Leocadia: 9ñ, 1347
Magdalena: 208, 746, 1180
Manuel: 1739, 1765
Man[l]: 2079
Marcos: 467
Margarita: 1445
Maria: 1162, 1542
Maria Innocencia: 2079
Maria Merced: 1774
Simon: 1139, 1162, 1180, 1542
Thomasa: 641

PALOSA

Maria: 362

PANIAGUA

Josefa: 2074

PANYAGUA

Isabel: 1177

PARDO

Ramon: 962

PAREDES

Marcos: 2031
Xavier: 2031

PARETI

Juan Bap[ta]: 1296
Juan Bau[ta]: 1242
Nicolas: 1296
Nicolas Maria: 1242

PAR...

Angela: 1730

PARRAS

Anastasia: 1179, 1413
Ant[a]: 1380
Blasia: 2029
Fran[co]: 1179, 1197, 1413, 1440, 1849
Ignacia: 1720
Ig[a]: 1136
Jose: 1267
Juana: 1197
Juana Catalina: 1440
Maria: 2068
Maria Josefa: 1467
Maria Josepha: 334
M...ra: 1849
Thomas: 1267, 1467
...: 857

PARRETTI

Nicolas Maria: 57

PATIÑO

Luis: 1339
Pedro Pablo: 1339

PAVON

Bernarda: 660, 1034, 1326, 1534
Crisostomo: 1802
Feliciana: 731
Ignacia: 712, 1255, 1338, 1412, 1605, 1759
Ign[a]: 1015
Josefa: 1847
Juan: 1834
Juana: 1473, 1712
Maria Antonia: 1882

Cortesía de genealogiafamiliar.net

Maria Ant^{a}: 1065
Nolasco: 1326, 1534

PAYBA
Ant^{a}: 1764
Bernarda: 2098
Bern^{da}: 2121
Juana: 1755

PAYVA
Ambrosia: 215
Ana: 1747
Anna: 552
Antonio: 175
Bernarda: 546, 1675
Catalina: 765, 1336, 1825
Eugenio: 1218
Fran^{ca}: 1362
Juan Antonio: 87, 1218
Juan Ant^{o}: 1336
Juana: 1643
Marcos: 916
Maria Isavel: 50, 1728
Pasquala: 897, 1156
Pedro Pablo: 193
Petrona: 839
Thomasa: 1485
Venancio: 1780
Xavier: 178
...ra: 969
...: 448, 488

PA...
Martina: 1081
Micaela: 1639

PELAYO
Bartolo: 372

PELOSO
Ana: 2102
Andrea: 672, 1547
Bernarda: 1472
Fran^{ca}: 109, 740
Fran^{co}: 721, 727, 1547, 1635
Gregoria: 339, 1565, 1937
Ign^{a}: 1814
Jose: 1230
Jose Ant^{o}: 2002
Josefa: 1092, 1133, 1334, 2003
Juan: 1403, 1942
Julian: 251
Maria Fran^{ca}: 1581
Martin: 61, 1002, 1230
Rosa: 1103, 1383, 1859
...: 1942

PEÑA
Margarita: 1642
Marg^{ta}: 2101

PERA
Ana: 1344, 1884, 2088
Cecilio Ign^{o}: 575
Dominga: 530, 1718
Rosalia: 204

PERES
Bartola: 365
M...: 2037
Nolasco: 413

PERET
Barbara: 1191

PEREYRA
Lucia: 2099
Maria: 1789
Maria Petrona: 1868

PEREZ
Agueda: 425, 657, 1193
Agustin: 638, 1723
Ana: 1248
Antonia: 1751
Barbara: 1718
Bartola: 426, 788
Bernarda: 213

Cortesía de genealogiafamiliar.net

Cornelio: 18
Franca: 1571
Franca Anta: 1848
Franco: 1502
Franco Paula: 1922
Juan: 1839
Juan Anto: 2009
Juan Jose: 1493
Juana: 1502
Leon: 1239, 1582, 1723, 1922
Lucia: 1240, 1826
Maria: 1041, 1113, 1114, 1127, 1498, 1828
Maria Josefa: 1525
Maria Jpha: 576
Maria Manuela: 1839
Mariano: 1582
Mateo: 1193
Miguel: 1127, 1497, 1498, 1525, 1925
Miguel Geronimo: 1497
Pablo: 1239
Petrona: 511, 2009
...da: 1807
...fa: 1925

PESOA
Ana: 1446
Bernardo: 1568
Juana: 108, 626, 922, 1447
Maria Josefa: 1407
Silveria: 1568

PESOA Y FIGUEROA
Juan de: 1447

PE...
Tomaza: 282

PINTOS
Antonio: 200, 1247
Anto: 2067
Clara: 1953
Josefa: 280, 1011, 1746
Jph: 539
Juana: 1084, 1328

PIÑA
Pedro Pablo: 1587

PIRIS
Antonio: 1264, 1987
Anto: 499
Bentura: 1623
B...: 497
Jose: 919, 1264, 1623, 1827, 1911
Josef: 1536
Juan Manuel: 1911
Juana: 574
Petrona: 1536
...: 1827

PIRIS DE AVILA
Buenaventura: 1388
Jose: 1388
Josef: 2032
Josef Juan Bentura: 2032

PIRIZ
Buenaventura: 995
Jose: 1016

PIRIZ DE AVILA
Jose: 1016

PYRIS
Jose: 1987

POLO
Ana: 1924
Anto: 1295
Bernardo: 1314
Franca: 170
Isidora: 283
Martin: 429
Martina: 738, 1295, 1681
Miguel: 332, 1314

PONCE
Maria Isabel: 287
Pedro Pasqual: 287

Cortesía de genealogiafamiliar.net

PONZE
Greg[a]: 2077
Maria Blacia: 1796
Maria Blasia: 744
PORTILLO
Agustina: 1998
Bartolo: 1052, 1505, 1809
Bernarda: 1140, 1149, 1515
Domingo: 1072, 1505, 1706, 1833
Dom[o]: 1052, 1448, 1809
Felis: 1080
Isabel: 1316, 1381, 1562, 1762, 1853, 1947, 1953
Isavel: 1212
Juana: 597, 1229, 1942
Luisa: 1058
Manuel: 1706
Maria: 966, 1080
Maria Ignacia: 1072, 1448
Maria Ign[ap]: 1833
Maria Rosa: 884
Mariano: 480
Pasqual: 1184
Sebastiana: 1797
...: 2064
PORRAS
Bartola: 700
Gabriela: 658
Jph: 122
Lucia: 1119
Maria: 1522
Martina: 211
Salomon: 1998
Ursula: 1119
POVEDA
Paula: 1302
POYSON
Ant[o] Luis: 1538
PRADO
Fran[co]: 1165
Juan: 1696
PRIETO
Bernardo: 88, 743, 1439
Juana: 1451
PUCHETA
Isabel: 1263
Juan: 1557
Maria: 815, 1719
Pasquala: 1557
Petrona: 1094, 1813
QUESADA
Alonso: 2037
Fran[co]: 2037
QUINTANA
Ana: 1756, 1811, 1912
Anna: 176
Ant[o]: 1273
Josefa: 1535, 1725, 2093
Jpha: 846
Juan Fran[co]: 838, 1273
Juana: 264, 685
Paula: 1444
Petrona: 2095
Rafael: 1475
Santos: 1475
...: 850
QUIROS
Ana: 888
Antonia: 1258
Antonio: 242
Isabel: 1870
Maria: 1137, 1167, 1253, 1278, 1495, 1775
Maria Rosa: 1307
...: 444
RAMIRES
Jph: 369

Cortesía de genealogiafamiliar.net

Juan Jph: 360
Silvestre: 399

RAMIREZ

Alejos: 555
Alexandro: 239, 831, 1028, 1117, 1148, 1480, 1567, 1599, 1845, 1996
Ambrosio: 2066
Andres: 1675, 2098, 2121
Antonia: 768, 1340
Antonio: 25, 86
Asensio: 681, 1518, 1966
Bartola: 1478
Bernarda: 1791
Catalina: 8
Cipriana: 1673, 1984
Franca: 1194
Franco Xavier: 1028, 1480, 1996
Jose: 1117, 1140, 1149, 1151, 1420, 1515, 1599, 1791
Jose Anto: 1487
Josef Anto: 2058
Josefa: 902, 1257, 1351, 1717, 1794, 1932, 1976, 1142
Jph: 776
Jph Anto: 650
Juan: 329, 993, 1121, 1140, 1420, 1515, 1548, 1596, 1963, 2020, 2066, 2093
Juan An...: 1151
Juan Jph: 37, 672, 673
Juana: 1518, 1675, 1805
Leonora: 1918, 1961
Lorenza: 1051, 1366, 1819
Lorenzo: 468, 679, 1518, 1966
Luis: 745
Man1: 2121
Marcos: 456
Maria: 625, 1114, 1224, 1275, 1500, 1828, 2098
Maria Isavel: 1596
Maria Josefa: 2058
Maria Jpha: 454
Maria Teresa: 1967
Maria Theresa: 1555
Mariano: 1487
Martina: 1746
Mar...: 1686
Melchora: 190, 590, 1121, 1548, 1963
Pasquala: 1092, 1103, 1166
Pedro: 1904, 2090
Petrona: 1066, 1354, 1391, 1417, 1595, 1693
Rosa: 1169, 1962, 2122
Sebastiana: 1056, 1104, 1894
Silveria: 166, 548, 976, 1551
Silvestre: 60, 1148, 1514, 1845
Theresa: 583
Thomasa: 865, 1567
...dro: 1514
...: 697

RAM...

Pasquala: 1506

RAXOY

Bernavela: 2015
Jose: 2015

REYES

Eusevio: 1406
Pasqual Antonio de los: 282

REYMUNDO

Anto: 1672
Juan de los Santos: 1672

RICALDE

Maria Lucia: 1064
Roque: 1064

Cortesía de genealogiafamiliar.net

RIOS
Ana: 1765, 1959
Ant^{a}: 529
Antonio: 1748
Ant^{o}: 1353
Bartolo: 1224
Bernardina: 2061
Bern^{do}: 1905, 1964, 2038
Biviana: 1483
Fran^{co}: 265
Gregoria: 600, 2081
Ignacio: 1289
Josefa: 1798
Jph: 676
Juan Jos...: 295
Leonora: 49, 1224
Magdalena: 1289
Manuela: 802
Marcela: 1428
Margarita: 361, 1905
Marg^{ta}: 2038
Maria: 783, 1312, 1341, 1353
Maria Josefa: 223, 962, 1214
Maria Theresa: 72
Maria del Carmen: 481
Rosa: 1266
Sebastiana: 65, 1068, 2084
Teresa: 1964
Thomas: 1748
...nara: 1711
...: 542, 1855
RIQUE
Anselmo: 1174
RIQUEL
Agustina: 948
Anselmo: 1074
Maria: 1421
Petrona: 1174
Vizente: 1074
RIQUEIME
Agustina: 252, 709
Eugenia: 1721
Juliana: 123
Viz^{te}: 704
RIVAS
Maria Rosa: 444
RIVERO
Isabel: 1470
Isavel: 1047
Miguel: 652
RIVEROS
Fran^{co}: 1083
Isidora: 1971
Isavel: 1227
Miguel: 1083
ROBLEDO
Luis: 1990
Lucas: 1608
Marcos: 1608
Maria: 1234, 1329, 2070
Petrona: 1201, 2049
...: 1990
ROBLES
Joseph: 301
RODRIGUEZ
Anastasia: 1525
Andres: 452
Anna: 145
Antonio: 1397, 1832
Ant^{o}: 1901
Bartola: 236, 790, 1520, 1985
Barvara: 1656
Clara: 1363
Feliciana: 1397
Fran^{ca}: 1175
Fran^{co} Solano: 23
Geronimo: 1096, 1541
Isabel: 1158
Jose: 1331, 1920
Josefa: 1792

Cortesía de genealogiafamiliar.net

Juan Antonio: 273
Juan Ant°: 616, 1298, 1687, 1957
Juan Bentura: 1665
Juan Jose: 1938
Juan Jph: 357
Juan Pasqual: 28
Juan Pedro Martiniano: 1791
Juana: 66, 1216, 1255
Luisa: 1892
Man[l]: 1920
Manuela: 2065
Marcos: 1541
Maria: 20, 192, 615, 1060, 1229, 1286, 1329, 1370, 1379, 1424, 1665, 1821
Maria Ant[a]: 1020, 1651, 1857
Maria Barbara: 931, 1241
Maria Barvara: 237
Maria Fran[ca]: 829
Maria Isabel: 1832, 2059
Maria Norberta: 1716
Maria Norverta: 1245
Maria N...: 403
Maria del Carmen: 55, 1107
Martina: 1111, 1772
Marzela: 1204
Mateo: 1175, 1236, 1298, 1687, 1938
Mauricio: 1236
Melchora: 18
Miguel: 937, 1107
M... Martina: 1879
Narciso: 124, 1205, 1547
Nicolas: 1901
Norverta: 863
Pasqual: 1286
Pasquala: 97
Pedro: 1205, 2059
Pedro Jose: 981, 1261, 1657
Petrona: 1446
Rafael: 1379, 1665
Ramon: 1907
Santiago: 1241, 1245, 1254, 1261, 1520, 1656, 1716, 1985
Teresa: 1415
Theresa: 1732
Thomas: 1415, 1732
Thomasa: 68, 160, 2059
...: 443, 503

RODRIG[z]

Anastasia: 1925
Angela: 1099
Jose Santos: 1791
Jpha: 631
Juana: 1605, 1866
Luis: 1547
Marcos: 1096
Maria Antonia: 1279
Maria del Carmen: 645
Martina: 1491
Marzela: 1465
Mateo: 1957
Ma...: 2128
Mig[l]: 1601
Pedro Jph: 32

ROJAS

Agueda: 1193
Ana: 1796
Eugenia: 1168, 1264, 1650
Fran[ca]: 1398, 2023
Josef: 255
Jph Santos: 693
Lorenza: 1108
Man[l]: 562
Maria: 1109
Maria Dominga: 1872
Mateo: 1108
Pasquala: 794

Cortesía de genealogiafamiliar.net

ROJAS DE ARANDA
Franco: 1169
ROLON
Agustin: 588, 1087, 1554
Angela: 1085, 1916
Antonia: 920
Anta: 1252
Antonio: 1173
Anto: 1032, 1087, 1554, 1652
Balentin: 1110, 1695
Baleria: 1862, 2049
Bartola: 1085, 1916
Domingo: 171, 1173
Ignacio: 1577
Igno: 1652
Jose: 1552
Jose Anto: 1552
Jose Ponciano: 1344, 1884
Josef Ponciano: 2088, 2089
Juan Thomas: 1439
Laura: 518, 1110, 1695
Man1 Anto: 2088
Maria Antonia: 191
Maria Anta: 464
Maria Lorenza: 184, 565, 1344, 1884
Maria Lo...: 951
Santiago: 1862, 2049
Sipriana: 286
Vizente: 706
Zipriana: 2089
...: 1577
ROMAN
Bartola: 1965
Jose: 1383
Juan: 1446
Luciano: 1469, 1880
Marcos: 1469, 1880
Maria: 456, 1383
Maria Igna: 2002
Maria Rosa: 627
ROMERO
Agustin: 1162
Ana: 1760
Angela: 1378, 1749
Antonio: 1125
Anto: 2071
Asensio: 1085, 1306, 1916
Baltazar: 523, 2019
Bartolo: 1437
Bentura: 1097, 1658, 2001
Bernardina: 67, 637, 1106
Berndo: 1713
Catalina: 80, 640, 1002, 1042, 1230, 1713, 1837, 2019
Ca...: 61
Dominga: 1015, 1122, 1155, 1378, 1702, 1749, 1759
Felis: 138
Franca: 1217, 1880
Gregoria: 1050, 1579, 1970
Isabel: 789, 1080
Isavel: 1648
Isidora: 1373
Isidro: 1152, 1948, 2071
Jose: 1116, 1151, 1373, 1709, 1867
Jose Anto: 1097
Josef: 257
Jph: 540, 546
Jph Antonio: 181
Juan: 662, 1437, 1715, 1837
Juan Jose: 1082, 1106, 1230, 1259
Juan Josef: 278

Cortesía de genealogiafamiliar.net

Juana: 1184, 1201, 1318, 2084
Julian: 342, 864
Laureano: 1152
Liverata: 610
Lorenza: 1786, 2051
Lorenzo: 116, 474, 986
Luciano: 1195, 1306, 1648, 1908
Magdalena: 155
Manuel: 142, 1390
Manuela: 2102
Marcela: 968
Margarita: 140, 439, 726, 1315
Maria: 498, 956, 1161, 1287, 1314, 1499, 2127
Maria Ambrosia: 92, 724
Maria Antonia: 1006
Maria Ant^{a}: 1715, 1760
Maria Dom^{a}: 578
Maria Eusevia: 1731
Maria Isabel: 2071
Maria Josefa: 250, 1468
Maria Jpha: 748
Maria del Carmen: 706
Maria del Transito: 1676
Marzela: 1082
Micaela: 312
Nicolas: 950
Norberto Marcos: 2071
Pasquala: 1469, 1950
Pedro: 1195
Petrona: 179, 1115, 1439, 1573, 1862
Ponciano: 1709
Prudencio: 1658, 2001
Ramon: 1760
Roque: 346
Rosa: 306, 1151, 1717
Teodora: 1259
Theodora: 156, 646
Theresa: 1586, 1867
Thomas: 533, 1085, 1314, 1916
Thomasa: 247, 1125, 1260, 1584
Vizente: 636
...: 409, 495, 1948

ROSA
Bartolo de la: 1067
Catalina de la: 1244
Mar...: 1811
... de la: 1067

ROSAIES
Bartola: 1640
Fran^{ca}: 1195
Mar...: 767
Pedro: 581
Simona: 1239, 1922

ROXAS
Eugenia: 1164, 1782, 1987
Lorenza: 1661
Maria: 28

ROXAS DE ARANDA
Jose: 1962
Josefa: 260, 2122
Jpha: 757
...: 2122

ROXO
Juan Manuel: 470

RO...
Luis: 610
Simona: 1723

RUIDIAZ
Ignacio: 1315
Ign^{o}: 1511, 1668, 1946
Jose: 1281
Juaquin: 1494
Maria: 1045
Maria Ant^{a}: 943, 1315, 1668

Cortesía de genealogiafamiliar.net

Petrona: 1281

RUI DIAZ

Rosa: 1026

RUIZ

Esteban: 799

Eugenio: 2003

Eusevio: 1095

Franco: 1095

Juaquin: 2003

Maria Bentura: 1464

Maria del Carmen: 172

RUIZ DIAZ

Ignº: 1950

Luis: 840, 1952

Paula: 1950

RUIZDIAZ

Luis: 1946

RUYDIAS

Luis: 351

Petrona: 352

R...

Manuela: 1924

Maria: 2075

SACARIAS

...no: 349

SALAS

Pasqual: 996

Ramon: 223, 542

Vicencia: 1739, 2079

SALAZAR

Bartola: 635, 1422

Bernarda: 314

Bonifacia: 1231

B...: 1981

Catalina: 349, 963, 1348, 1489, 1983

Jose: 1348

Juan: 1489, 1883

Juan Jose: 1631

Juan de: 26, 929

Juana: 1842

Lorenzo: 1261, 1657, 1740, 1842

Manla: 2077

Marcos: 266, 589, 1740

Maria Angela: 32, 981, 1261, 1657

Maria Isabel: 1883

Prudente: 2077

SALGUERO

Blas: 1844

Manl: 1844

SALGUEROS

Anta: 1966

Anta Flora: 2000

Maria Flora: 1025

SALINAS

Antº: 417

An...: 2048

Franco: 1517, 1518, 1966, 2000

Josefa: 1518, 1966

Juan Ignacio: 128

Juana: 1517, 2000

Magdalena: 1198

Maria Jpha: 679

Pasquala: 1529

...: 2048

SALZEDO

Martin: 2039

SAMANIEGO

Anta: 2111

Carlos: 1842

Franca: 1080, 1475

Gervasia: 652, 1083

Juan Jose: 1842

Juana: 455, 1585

Lorenza: 1144

Magdalena: 1355, 1611

Cortesía de genealogiafamiliar.net

Maria Ant^{a}: 1568
Pedro ...: 1611
Pedro Jose: 1083, 1355
Santiago: 456
Sebastiana: 1132, 2047
...: 2015

SANCHES

Josepha: 298
Maria Antonia: 324

SANCHEZ

Agustin: 76, 424, 1457, 2076
Ana: 1412, 1570, 1772, 1881, 1958
Anna: 44, 427, 1491
Ant^{a}: 1199, 1618
Bartola: 241
Bernarda: 1139
Bernardo: 1024
Carmen: 1275
Catalina: 854
Clara: 149, 1238, 1736
Diego: 639, 2071
Domingo: 1702
Estefania: 1099
Felipa: 1574
Felipe: 1073, 1294, 1467
Fran^{ca}: 841, 1786, 2112
Fran^{ca} Ant^{a}: 1628
Fran^{co}: 457, 582, 1009, 1570, 1588
Geronima: 551
Greg^{a}: 1038
Gregorio: 1051, 1073, 1366, 1701, 1786
Greg^{o}: 2051
Ignacia: 1324
Ign^{o}: 1024
Ilario: 259
Ines: 781, 1157
Isidoro: 752
Jorje: 1110
Jorxe: 1577, 1695
Jose: 1089, 1510, 1588, 1881, 1943
Josefa: 1411, 1891, 2085
Jph: 13
Juan: 73, 1363
Juan Bap^{ta}: 99
Juan Ramon: 1139
Juan Thomas: 1467
Juana: 1507, 1705
Lazaro: 1238
Luis: 112, 855, 1775
Man^{l}: 1691, 1989
Margarita: 1701
Maria: 210, 814, 1081, 1317, 1824, 1841
Maria Angela: 1536
Maria Antonia: 89, 621
Maria Ant^{a}: 557
Maria Aurora: 2006
Maria Flora: 719
Maria Fran^{ca}: 449, 624, 663, 1051, 1366, 1473, 2051
Maria Ignacia: 1476
Maria Isavel: 1294
Maria Josefa: 1069, 1130
Maria Nicolasa: 1943
Maria del Carmen: 1500
Mariano: 833
Martina: 1111
Matias: 810
Ma...: 760
Melchor: 1275, 1500
Micaela: 2051
Narcisa: 812
Nicolasa: 1243, 1312, 1342, 1385, 1574, 1682
Nolasco: 748

Cortesía de genealogiafamiliar.net

Pasqual: 524, 1089, 1510
Pedro: 1014, 1619
Pedro Pasqual: 31
Petrona: 611, 830, 1012, 1474, 1702, 1877, 2092
Ramona: 977, 1096, 1541, 2071
Ra...: 620
Rosalia: 479, 1014, 1619
Sebastiana: 1699
Theodosio: 1585
Thomas: 518, 1110, 1577, 1695
Vizente: 1111, 1491, 1772
Xavier: 1134, 1751
Xtoval: 43
...sa: 1751
...: 708, 811, 2085

SANCHEZ NEGRETE
Gregorio: 1628
Ignacio½ 1705, 2016
Ign°: 1582
Juana: 2016
Maria Josefa: 1582

SANDOVAL
Ana: 1874
Anselmo: 59
Ant[a]: 1744
Antonio: 113, 1645
Ant°: 1342
Barbara: 1247
Casimiro: 1342
Geronima: 1429
Geronimo: 1761
Ign[a]: 2091
Ines: 1086, 1351
Isidora: 698
Jose: 1382
Jph Ant°: 873
Juana: 732, 1645
Manuel de: 756
Maria: 76, 1812
Maria Antonia: 1433
Maria Norberta: 1417
M...: 1761
Pedro: 1547
Pedro Ign°: 1351
Petrona: 265, 1635
Simona: 502, 656, 959, 1382
...: 350

SANTIAGO
Maria: 1137

SANTILLAN
Petrona: 1377, 1730

SANTOS
Josefa: 1468

SANTUCHOS
Andres: 1054, 1672, 1890
Andres Justo: 1398
Justo Andres: 1629, 1872
Manuel: 1629
Manuel de Jesus: 1398
Man[l]: 1872
Maria Ign[a]: 1672

SANTUCHOS DOMING[z]
Justo Andres: 1890

SANTUCHOS MACIEL
Andres: 1466

SANTUCHOS Y DOMING[z]
Justo Andres: 1054, 1466

SAN[z]
Bentura: 1725
Catalina: 1344, 1884
Clara: 612
Felipe: 857
Fran[ca] Ant[a]: 2107
Ign°: 1317, 2112
Josef Bern[do]: 2107

Cortesía de genealogiafamiliar.net

Paula: 1725
...: 29
SARAVIA
Juan Franco: 2034
SAUCEDO
Petrona: 350
SAUZEDO
Diego: 1825
Felipe: 9
Gregorio: 2022
Ignacia: 1825
Lucas: 262
Manuela: 894, 1795
Martin: 1795, 2022
Petrona: 113, 1188, 1645
Rufina: 2039
SA...
Bonifacia: 1509
SEGOVIA
Andres: 1070, 1356, 1757, 1988, 2086, 2124
Antonio: 770, 1263
Bartolo: 517, 1311, 1543, 1986
Barvara: 2121
Bonifacio: 375, 1771
Fabian: 1496
Franca: 148, 796, 1356, 1757
Franca Anta: 1988, 2124
Franco: 1892
Gregoria: 13, 483
Isabel: 348
Jose Antonio: 1263
Jose Igno: 1070
Josef: 2086
Juan Lorenzo: 1876
Juana: 1900
Julia: 713
Juliana: 1406
Leo...: 579
Lorenza: 816
Manuel: 2106
Margarita: 1074, 1174
Maria: 181, 918
Maria Magdalena: 1892
M...: 466
Pasqual: 425, 657, 1193
Pedro: 19
Pedro Jose: 1311, 1406, 1543
Pedro Juan: 1543
Ramona: 1181, 1641, 1771
Rosa: 469
Santiago: 1193
SELAREZ
Juan: 1974
SENA
Agustin: 932, 1381, 1853
Agn: 2116
Ana: 595, 1147, 1932
Anna: 245
Antonio: 1646
Anto: 1953
Bernarda: 1112
Bernardino: 1569
Fabiana: 333
Felipe: 1932
Franco Xavier: 1079
Geronima: 1335, 1669
Jose: 1278, 1675, 1755
Josef: 2098
Jph: 71, 277, 998
Juan: 955, 1316
Juan de: 1953
Juan Manuel: 1675
Lorenza: 1278
Luis: 1646
Magdalena: 246, 934, 1212, 1761, 1947

Cortesía de genealogiafamiliar.net

Manuel: 1156, 1755

Marcos: 1463

Maria: 1175, 1179, 1197, 1221, 1313, 1354, 1376, 1413, 1440, 1595, 1649, 1752, 1849, 1964, 2008

Pedro: 1079, 1212, 1316, 1381, 1463, 1539, 1562, 1762, 1853, 1947, 2116

Petrona: 43, 1976

Rosa: 1034, 1326, 1534

Sebastian: 161, 1562

Xavier: 220, 1539, 2021

... Jose: 1569

...: 2098, 2129

SEÑOR

Maria del: 1517, 2000

SERVIN

Ignacio: 1484

Juan: 1484

SERRANO

Eulalia: 2015

Pedro: 81

SESPEDES

Felipa: 305

SILVA

Domingo: 812

Felis: 1659

Felis de: 808, 1274

Jose: 1111, 1491, 1529, 1772

Jose de: 1274

Jph: 427

Jph de: 44

Juan de: 1111, 1491, 1663, 1772

Manuel: 596, 1663

Manuela: 1531

Rosa: 51, 619, 1529

... de: 281

SILVA Y OSORES

Jose: 1659

SISI

Jose: 1993

SOLER

Blas: 1341

Catalina: 1735

Cristina: 2120

Gregorio: 967

Ines: 1271

Jose Nicolas: 927, 1341

Juana: 1642

Margarita: 371, 1046

Mª Angela: 2039

SOLIS

Ana: 1581

Catalina: 1933

Ignacio: 1282

Ignº: 1612

Isabel: 1407

Lucia: 996, 1408

Micaela: 1687

Nicolasa: 1298

Pasquala Fernanda: 575

Silverio: 1408

Xaviera: 1957

SOL...

Juana: 1593

SOSA

Alexo de: 374, 1662

Alverto: 1771

Ana de: 1339

Andres de: 1092

Antonio: 36

Antonio de: 378, 1137, 1219, 1594, 1945

Antº de: 1334

Asensio: 1266, 1949

Asensio de: 1219, 1594, 1662

Bernarda de: 1219, 1594

Bernda de: 1945

Cortesía de genealogiafamiliar.net

Clara: 1818
Clemente: 1221
Franco Antonio: 191
Franco de: 1132, 1506
Gabriel de: 897
Gabriela: 1910
Gavriel de: 448, 1156
Ignacia de: 1560
Ilario: 2127
Isabel de: 666
Isavel de: 1132
Isidro de: 1336
Jose: 1156, 1574
Jose de: 1771
Josefa: 1156, 1863
Juan Domingo: 74, 366
Juan de: 1334
Juana de: 1662
Laureano: 1095
Lorenza: 799, 1095
Lo...: 1406
Lucia de: 1092
Manuel de: 170, 738, 1295, 1681
Manuela: 1266
Manuela de: 294
Marcos: 38, 874, 1181, 1641, 1708
Maria: 1949
Maria Franca de: 74
Maria Isabel de: 1625
Maria Josefa: 1158
Maria Josefa de: 1423
Maria Jpha: 707
Maria Nieva de: 923
Maria Rosa: 131, 431, 1574
Maria Rosa de: 1912
Maria de: 558, 1302
Maria de las Nieves de: 343
Maria del Carmen: 960
Narciso: 765, 1336
Nicolas de: 1219, 1594, 1945
Pasqual: 713
Pasqual de: 1406
Pasquala de: 764
Paula de: 809
Pedro Jose de: 1295
Petrona: 1368, 2004
Ramona de: 761
Roque de: 1912
R...: 336
Santiago: 1221
Santiago de: 1137
Silvestre: 573
Silvestre de: 201
Thomasa: 1181, 1641
Thomasa de: 189
...sa: 1847
...sia de: 1506
... de: 2127
...: 1847, 1900, 1945

SOTELO

Ana: 1767
Anta: 813
Bernardo: 433, 1163
Franca: 239, 831, 1117
Franco: 1655
Jose: 1187, 1949
Jose Anto: 1163
Jose A...: 1879
Luis: 960, 1183
Margarita: 776
Maria: 249
Maria Antonia: 24
Martina: 115, 599, 1187, 1886
Ma...: 2109
Pedro: 476
Pedro Juan: 1117, 1183, 1281

Cortesía de genealogiafamiliar.net

Ramona: 984
Simon: 1281
Thomas: 844, 1949

SOTO

Antonia: 177
Antonio: 1318
Ant^{o}: 1252
Cayetana: 1508
Eugenio: 449
Fran^{co}: 101, 464
Fran^{co} Ant^{o}: 920
Ignacio: 1115, 1173, 1573
Ignacio de: 1030
Ign^{o}: 2130
Ign^{o} de: 1638, 1885, 2054
Jose Antonio: 1661
Jose de: 1254, 1259, 1520, 1985
Josef: 2039
Juan: 646
Juan Fran^{co}: 1638, 2039
Juan Jose de: 1259
Juan Jph: 156
Juana: 1206, 1658, 1923, 2001
Lorenzo: 841
Luis de: 1374, 2070
Manuela: 1436
Margarita: 214, 649, 911, 1030, 2054
Maria: 244, 500, 1115, 1573, 1656, 1913
Maria de: 823, 1241, 1338
Maria Ambrosia: 954
Maria Leocadia: 171, 1173
Maria Rosa: 402, 742
Maria Teresa: 34, 428
Maria Theresa: 1374, 2070
M^{a} de: 2018
Paula de: 1311
Petrona: 1172
Raymundo: 802
Rosa: 1190
Sebastiana: 2130
Silvestre: 1318, 1998
Teresa: 891
Thomas: 236, 790, 1254, 1520, 1985

SOUSA

Catalina de: 1722

SO...

Estefania: 2042

SPINDOLA

Maria: 1431

SPINOLA

Fran^{ca}: 1448

SUARES

Martin: 317

SUAREZ

Antonio: 1368
Ant^{o}: 2004
Fran^{ca}: 1874
Ign^{o}: 440
Manuel: 1368
Man^{l}: 2004
Martin: 1875
Mª Ign^{a}: 1993

TENORIO

Domingo: 1860
Dom^{o}: 1000

TERRON

Manuel: 202

TIJERA

Antonio: 1217, 1418
Juan: 1217
Juan Bentura: 1418

TIXERA

Ant^{o}: 1677
Juan: 1677

TOLEDO

Ant^{a}: 1379

Cortesía de genealogiafamiliar.net

Ant^{o}: 1272
Bentura: 144, 1485
Bernardo: 2019
Fran^{ca}: 1101
Fran^{co}: 1234
Ign^{o}: 899, 1869, 2003
Josefa: 1701
Juana: 308, 741, 1234, 1330, 1488
Juana Maria: 686
Marcos: 1499, 2019
Margarita: 1374
Maria Ant^{a}: 1665
Micaela: 289, 1272
Pasquala: 2003
Paula: 1537
Petrona: 101, 892
Teresa: 1869

TORRE
Ana de la: 259

TORRENTE
Jacinto de la: 2037
Thoma de la: 2037

TORRES
Barbara: 2067
Bernarda: 227
Faustina: 933, 1304, 2083
Gabriela: 56
Ignacia: 1198
Jose Ant^{o}: 1581
Juan de: 1198
Juan Antonio: 1085
Juan Ant^{o}: 1916
Juana: 533, 1331, 1916
Juana Paula: 1085
Micaela: 743, 1439
Michaela: 88
Miguel: 1581
Rosa: 1057
Rufina: 1198, 1614

URBANO
Maria: 1242, 1296

URIARTE
Juan Antonio: 1602
Juan Ant^{o}: 447
Juan Bap^{ta}: 1602

URIGUEN
Nicolasa: 1629

UZEDO
Ramon: 849

VALDENEGRO
Fran^{ca}: 1117

VALENZUELA
Bartola: 1791
Felipe: 189, 641, 1181
Isavel: 1186
Lorenzo: 218, 1185
Luis: 1181
Pasqual: 1185
...: 437

VALLE
Fran^{ca} del: 1083

VALLEJOS
Alexandro: 737
Angela: 1456
Antonia: 527
Ant^{a}: 1822
Ant^{o}: 2038
Bartola: 842
Bern^{da}: 1878
Catalina: 603, 848, 1861
Eugenia: 1524
Fran^{ca}: 957, 1594
Fran^{co}: 1026
Geronimo: 1814
Gregoria: 1603
Gregorio: 1918
Isabel: 1859
Jose Antonio: 912
Josefa: 1949

Cortesía de genealogiafamiliar.net

Juan Andres: 1814
Juan Antonio: 717
Juan Jph: 772
Juana: 1935
Lorenza: 1108, 1465, 1883
Marcos: 1859
Maria Jpha: 559
Maria Narcisa: 1257
Nicolas: 1864, 2092
Pasquala: 957, 1382
Pedro: 1958
Ramona: 620
Rosa: 909
...: 415

VALLEXO
Fran^co: 157

VALLEXOS
Alexandro: 231
Bartola: 180
Estevan: 127
Josefa: 1187
Maria Isavel: 16
Nicolas: 445
...: 486

VARGAS
Pedro Jph: 134

VARRIO
Fran^ca del: 2072
... del: 2072

VARRIOS
Bartola: 819
Fran^ca: 755
Fran^co: 65, 527
Gaspar: 1866
Gregoria: 1337
Jph Ignacio: 678
Leonisia: 581
Manuel: 584
Manuela: 1607
Maria Jpha: 674
Micaela: 1871
Pasqual: 1986
Paula: 528
Pedro: 1607, 1944, 1959
Petrona: 1959
Rosa: 267
Silveria: 517, 1986
Teresa: 122

VA...
Clara: 1713

VEDOYA
Fran^co: 1729
Manuel de: 924

VEGA
Agustin: 1542
Ana: 300
Asensia: 609
Carm... de: 37
Fran^co: 1838
Gregoria: 1756
Jose de: 1283
Josefa de la: 1672
Jph: 4
Juan: 1720, 2029
Maria del Carmen: 360, 673
Nolasco: 1468
Pablo: 1468
Pasqual: 1162, 1542, 1720
Pedro: 1835
Thomasa: 1685
Tiburcio: 17
...: 568, 725

VELA
Maria: 1447

VELASCO
Fran^ca: 714, 982, 1144
Ignacia: 1182, 1583
Jose: 1140, 1149, 1515

Cortesía de genealogiafamiliar.net

Josefa: 1425
Jph de: 305
Juana: 393, 820, 1251
Margarita: 1337, 1717
Maria del Carmen: 1140, 1515
Miguel: 1717
Pedro: 1251
Petrona: 849, 1454, 2057
Petrona de: 1592

VELLO
Thomasa: 2120

VENITES
Paula: 351

VENITEZ
Rafael: 160

VERA
Bartola: 1176
Romualdo: 133

VERGARA
Juana: 303, 460

VERNAL
Manuela: 639

VERON
Bernardo: 1100, 1350, 1635
Bern^{do}: 1109
Fran^{ca}: 1021, 1767, 2109
Gregorio: 469, 1109, 1767
Isabel: 1740
Juan: 1870
Juan Ign^{o}: 1870
Juana: 1635
Juana Petrona: 224
Lorenza: 226, 733
Maria Ig^{a}: 1100
Pedro: 307, 520, 905, 1350
Roque: 125
Rosa: 304, 1241, 1245, 1254, 1261, 1520, 1656, 1657, 1716, 1985

VICO
Juan: 701
Juan de: 309

VICUDO
Ramona: 560

VIDAL
Ana: 1844

VIELMA
Ger...: 1630

VIERA
Bernardo: 234

VILLAIVA
Angela: 1712
Bartola: 1769
Fran^{co}: 248
Isabel: 1842
Josef: 221
Josefa: 1223
Jph Fernando: 608
Martina: 1261, 1657, 1740, 1842
Mar...: 143

VILLANUEBA
Ana: 5

VILLANUEVA
Ana: 2019
Anna: 125, 414
Anna de: 1025
Antonia: 275, 1563
Bartolo de: 1025
Bartolome de: 1528
Bernarda: 255
Gavriel de: 1450
Juan de: 1435, 1450, 1895
Juana: 717, 1152, 1552
Maria: 1523
Maria del Carmen: 1528
Pedro Pasqual: 152, 531

Cortesía de genealogiafamiliar.net

Rosa: 1075, 1698, 1726
Xavier de: 1895
... de: 2027

VILLASANTI
An...: 1801
Mariano: 1300
Ramona: 1185, 1404
R...na: 1566

VILLOLDO
Ignacio: 291
Jose Ign^{o}: 1433
Lucas: 1831
Luis: 1268
Orosia: 52, 824, 1268, 1895
Pedro Jose: 1831

VOTELLO
Fran^{co}: 100

XARA
Jose: 1018
Santiago: 890

XARANA
Ant^{a}: 1065

XIMENEZ
Agustin: 1493
Ag^{n}: 1839
Andres: 1045, 1252, 1568, 2105
Antonio: 1045, 1766
Asensia: 688, 1283
Bentura: 1204
Bernarda: 477
Cipriana: 1804
Fran^{ca}: 1584, 1982
Fran^{co}: 1229
Geronima: 2024
Gervasio: 2013
Gregorio: 2113
Jose: 1045, 1229, 1878
Jose Ign^{o}: 1766
Josef: 271
Josefa: 1281
Jph: 769
Juan: 1493, 1839
Maria: 228, 229, 716, 1576
Mariana: 1878
Melchora: 238, 1204
Pedro Jose: 1568
Roman: 1584
Rosa: 1182
Santiago: 1841, 2105
Vizente: 2013, 2113
Zipriana: 571
...sia: 1841

XIVAJA
1493, 1839

YNFRAN
Roque: 146

ZABALA
Catalina: 1067

ZACARIAS
Bernardo: 885
Fernando: 1206, 1633
Fern^{do}: 1923, 2132
Fran^{co}: 1269, 1571
Gavino: 963, 1489
Ign^{o}: 1869
Ines de: 867
Jacinta: 1571
Jacinto: 1983
Jose: 1269
Juan Ant^{o}: 1206, 1348, 1923, 2132
Juan Jose: 1489
Juana: 1078, 1214, 1262, 1420, 1442, 1793, 2123
Luisa: 1102, 1236, 1310, 1352, 1562
Maria Pa...la: 1538
Miguel: 195

Cortesía de genealogiafamiliar.net

Pedro Pasqual: 1348
Ramon: 1367, 1874
Theresa: 1196
...: 1874

ZAMBRANO
Jph: 586

ZAMUDIO
Ana: 1030, 1885
Greg^{a}: 1729

ZAPATA
Juan: 216, 725

ZARACHO
Bartola: 186, 896
Gregorio: 1701
Jph del Rosario: 42
Mateo: 1701

ZARATE
Jose: 1697
Mª Rosa: 2107
Roque: 270
Sebastiana: 827, 2108

ZAVALA
Joseph Ignacio: 205
Ma...ta: 1067
Pedro Antonio: 580

ZENIQUIEL
Clara: 1806, 2028

ZENIQUIER
Clara: 147, 1123, 1393
Jose: 1058
Raymundo: 1058, 1123, 1393

ZENTURION
Ignacia: 1155
Juan: 1644
Maria: 1642

ZESPEDES
Jose: 1927
Pedro: 2061
Pedro Jph: 554

ZERRUDO
Maria: 1532
Matheo: 558
Rosa: 1632

ZOLOAGA
Fran^{co}: 2089
Fran^{co} Borja: 2089

ZOSA
Baltasar de: 283
Fran^{ca} de: 354

APELLIDOS TOTAL O PARCIALMENTE DESTRUIDOS

...ADA
Santiago: 947

...BENA
Man^{l}: 2166

...BIEDO
Fran^{ca}: 411

...CEDO
Agueda: 1506

...DEZ
Geronima: 1663

...MA
Juana: 1710

...TERA
Cathalina: 27

...TOS
Juana: 2063

...VEDO
Petrona: 1727

...
Agustin: 455
Ant^{a} I...: 1849
Aug...: 1029
Bernarda: 2123
Bonifacia: 1526
Dominga: 1109
Felis: 496
Fern^{do}: 515

Cortesía de genealogiafamiliar.net

Flora: 1963
Franca: 1945, 1990, 2032
Franca Lu...: 1663
Franco: 411
Gregorio: 443
Igo: 522
Ines: 2082
Isabel: 2043, 2116
Josefa: 1029, 1456, 2032
Jph: 483
Juan Simon: 2030
Juana: 705, 1126, 2132
Laura: 2113
Lorenza: 2012
Manuela: 1414
Margta: 2070
Marg...: 2130
Maria: 295, 472, 508, 745, 1032, 1230, 1948, 2015, 2025, 2085
Maria A...: 1912
Maria Jpha: 492
Ma...: 99
Pasquala: 1909
Petrona: 1812
Ramona: 412
Rosa: 1489, 1516
...: 70, 430, 463, 491, 501, 504, 509, 516, 775, 1687, 2012, 2117, 2126

APELLIDOS EN BLANCO

Carlos: 1951
Margarita de: 580
Maria Bentura: 659
Petrona: 73
...: 569, 968, 1208, 1324

Cortesía de genealogiafamiliar.net

Indice de Padrinos

(masculinos y femeninos)

ABALOS
Pedro: 934

ACOSTA
Ant^{a}: 1310
Asensio: 1278, 1746
Asensio de: 1071
A...cio de: 1077
Bernardo: 672, 1547
Carmen: 813
Catalina de: 590
Isabel de: 1623
Isavel de: 138
Jose Luis: 1328
Jph Luis: 834
Jph Luis de: 171
Magdalena: 672, 1547
Marcos: 1184
Marcos de: 114
Maria Ignacia: 14
Maria Ign^{a}: 1603
Maria Josefa: 1328, 1885, 2063
Maria Josefa Petrona: 1084
Maria del Carmen: 10, 13, 165, 179, 239, 839, 1030, 1037, 2066
Maria del Carmen de: 1740
Mariano: 450
Narciso: 1501
Vizente: 434, 601, 966, 1879
... de: 945

ACUÑA
Domingo: 794

AGUILAR
Juan Fran^{co}: 705
Maria: 132
Maria de: 797, 831, 1007, 1142, 1195
Maria Josefa de: 1063
Miguel: 322
Petrona: 1702
Rosa de: 1181
Vizente: 142

AGUIRRE
Ana: 1756
Antonio: 1356, 1627
Ant^{o}: 1757, 2124
Ant^{o} de: 1301
Catalina: 1505, 1809
Ermenegildo: 1930
Felipe: 176, 280, 539, 878
Felipe de: 66, 1038
Gregorio de: 316
Hermenegildo: 52, 740, 874, 1048, 1060
Ignacia: 176, 878
Ignacio: 367, 759, 1581, 1591
Ign^{o}: 1175, 1793, 1851, 1856, 1953, 2106, 2111
Ilario: 1912, 2065
Jose Ign^{o}: 1312
Josefa Isabel de: 1414
Juan Ignacio: 198
Leonarda: 613
Man^{l} Ant^{o}: 1988
Marcos: 535, 1349, 1639, 1694, 1809, 1813
Margarita: 251, 408, 809, 1581
Miguel: 766
Paula: 718
Phelipe: 389
Pheppe: 503
Remigio: 698, 1896, 2125
Remixio: 944
...: 2120

Cortesía de genealogiafamiliar.net

AGUIRRE Y ABENDAÑO
Maria Agna de: 2037
ALARCON
Liberata: 844
Melchor: 87
Pablo: 669, 1062, 1189
Pedro Pablo: 1544
ALBAREZ
Bartola: 1395
Bartolo: 1468
Maria: 1350
Sebastian: 1980
ALBARRACIN
Isabel de: 1512
ALCARAZ
Anta: 1319
Dominga: 986
Pedro: 2006
ALDANA
Manuela: 1218
ALEGRE
Baleria: 1701
Baleriana: 1908
Baltasar: 715, 894
Bartola: 536, 1389
Bernarda: 675
Bernda: 1842
Bernardino: 1583
Esteban: 2027, 2077
Esteban de: 1082
Estevan: 376
Juan Bapta: 53
Juan de: 266, 432
Juliana: 1236
Maria Bernarda: 155
Maria Juliana: 1102
Maria Teresa: 449
Maria Theresa: 1473, 1712
Pedro Jose: 1595
Ramon: 967
Sebastian: 555, 637, 1375, 2066
Sebastian de: 10, 13, 165, 239, 813, 839, 1740
Sebastiana: 1879
Theresa: 610, 1472
Valentin: 409
ALFONSO
Ana: 1304, 1614, 1935
Anna: 517
Franca: 1354, 1941
Geronimo: 82
Lorenza: 1591
Luisa: 715
Manuela: 1057
Maria Ambrosia: 1305
Maria Magdalena: 1731
Rosa: 894
Salvador: 1419
Vizente: 1057
ALMAGRO
Jose Mariano: 1241
ALMIRON
Ana: 596, 1589, 1987
Ana de: 684, 1811, 2090
Antonia: 75
Bartolo: 2053
Bartolo de: 1284
Domingo: 243
Franca: 1490, 2076
Franca de: 1947
Franca Anta: 424
Jose: 1292, 1983
Juan de: 285, 868, 1111
Lazaro de: 209
Luisa: 661, 1619
Luisa de: 1698
Manuela: 219, 378, 540
Manuela de: 1116

Cortesía de genealogiafamiliar.net

Margarita: 349, 722, 963, 1506
Margarita de: 731
Maria Ant^{a}: 422
Maria Geronima: 1379, 1772
Maria Geronima de: 1111
Mariano: 1202
Micaela: 838
Pedro Ignacio: 1772, 1838
Pedro Ign^{o}: 1210
Petrona: 139
Ramon de: 926, 1288
Rosalia: 461
Sebastian de: 1379, 1491
...ma: 1020

ALVARADO
Fran^{co}: 515, 577, 644
Fran^{co} de: 516, 580, 1186
Fran^{co} Anselmo de: 190, 569, 593, 675, 831, 1121, 1229, 1364, 1963

ALVAREZ
Agueda: 244, 506, 900, 1584
Angela: 1689
Ant^{a}: 452
Antonio: 910
Josef: 215
Jph: 310, 546
Jpha: 559
Juan: 452
Juan Agustin: 1101
Meria: 905
Maria Jpha: 477
Michaela: 70

ALVARRACIN
Isabel: 405, 1828
Isavel: 1114

AMARILLA
Agustin: 84
Jpha: 617
Miguel: 1214

AMAYA
Jose: 1353

AÑASCO
Carlos Josef de: 258, 259, 757, 758
Carlos Jph: 1962
Clara de: 1541
Jose: 942, 1169, 1722
Jose de: 1013, 1324
Jph: 435
Jph Ignacio: 130
Jph de: 309
Leonarda: 190
Margarita: 259, 1013
Marg^{ta}: 2122
Margarita de: 757, 1169
Maria Clara: 1096, 1467
Maria Rosa: 435, 1722
Maria Rosa de: 258, 758, 1324
Rosa: 590

AQUINO
Bartola: 635, 800, 1412, 2084
Bartolo: 1308
Basilio: 1556
Jose: 1338, 1378, 1532, 1758
Josef: 1540
Joseph: 327
Jph: 712, 852
Maria Fran^{ca}: 177
Roque: 779, 1367, 1823, 1913, 1975
Roque de: 1754
...la: 1981
...: 779

ARANDA
Juan: 1325
Juan Thomas: 135

Cortesía de genealogiafamiliar.net

Margarita: 1227
Marg^{ta}: 1470
Maria: 3, 456, 1971
Maria Josefa: 942
Nicolasa: 345
Pedro Juan de: 1194
Ramon: 324, 356, 357, 410, 418, 442, 526, 529, 975, 1061, 1297, 1361, 1504
Santiago: 801, 899
Thomas: 1474
Tomas: 293
...: 621

ARAUJO
Fran^{co}: 31, 200, 458, 463, 524, 1399
Gregorio: 615, 1107, 1141, 1211, 1269, 1582
Greg^{o}: 1235, 1821, 1822
Gregorio de: 194, 382, 1424, 1528
Maria Victoria: 642
Victoria: 681

ARECO
Geronima: 1625
Manuela: 1798
Maria: 438, 893, 1376, 1649, 2008
Petrona: 1597

ARIA
Gaspar: 1826

ARIAS
Gaspar: 1240
Jose Ant^{o}: 1612

ARMADA
Bartolo: 1109

ARZE
Andres: 1998
Balentin: 1877
Juan Josef: 256
Juan Jph: 860
Manuel: 1622
Sebastiana: 256

ARRIBAS
Jph: 407

ARRIVA
Jose de: 1019, 1025
Jph de: 857

ARRIOLA
Andres de: 174, 206, 858, 1255, 1281
Antonio: 1700
Fran^{co}: 847
Fran^{co} Antonio: 1137
Geronima: 1483
Juana: 682, 1301, 1627
Juana de: 34
Maria del Carmen: 553
Melchora: 847, 858, 1255
Melchora de: 1605
Rosa: 984, 1370, 1837
Rosa de: 1281
...: 952

ASEVEDO
Andrea: 503
Geronimo: 387

AVAN
Antonio: 448

AVILA
Dom^{o}: 586

AYALA
Fran^{co}: 1, 1334
Jose: 1568
Margarita: 814
Xavier: 898

AZEBEDO
Manuela: 782

AZEVEDO
Andres: 462
Catalina: 634
Geronimo: 93, 1790
Jpha: 9

Cortesía de genealogiafamiliar.net

Juana: 1871
Manuela: 1197
Maria Ant[a]: 1897
Petrona: 704, 1074

AZUZA
Domingo: 1052

BAEZ
Fran[ca] Xaviera: 1604
Fulgencio: 1584
Gregoria: 771
Jose: 1045
Juana: 561, 799, 1384
Juana Ines: 1100
Lorenzo: 1307, 1637
Maria: 340, 462, 683, 1045, 1637
Silvestre: 561
Xaviera: 2044

BALCAZAR
Ign[o]: 988
Juan Esteban: 793, 1354, 1941
Santiago: 1704

BALDES
Maria Antonia: 1131
Mariano: 2012

BALENZUELA
Felipe: 1984
Maria: 1755
Martiniano: 1410
Miguel: 1571
Rosalia: 544
Thomas: 2018

BALLEJO
Fran[co]: 375
Estevan: 294, 295

BALLEJOS
Angela: 1899
Fran[ca]: 953
Geronimo: 825
Isabel: 1311
Isavel: 1009
Jose: 1167
Josefa: 1000
Juan Jose: 1125, 1245, 1716, 1842
Juana: 1707
Juana Maria: 802, 1436, 1633
Juana Ma...: 1823
Luis: 1155
Marcos: 572, 1258, 1369
Maria: 783
Mariano: 1495
Miguel: 1915
Pedro: 723, 953, 1625, 1633, 1643
Petrona: 719, 1167
Sebastian: 711, 964, 1134, 1412, 1480, 1566, 1774, 1893
Sebastiana: 1495
Thomasa: 1883

BALLEXO
Angela: 343
Antonio: 347
Catalina: 365
Fran[ca]: 394
Gregorio: 354
Marcos: 332
Santiago: 380
Sebastian: 365

BALLEXOS
Mariano: 1253
Maria Isavel: 94, 1588
Maria Paula: 1
Pasquala: 273

BANEGAS
Fran[co]: 25
Juan Pablo: 1065, 1166

BARBOSA
Gaspar: 1390

Cortesía de genealogiafamiliar.net

BARGAS
Gabriel: 2054
Isabel: 1786, 2058
Jose: 1835
Juan Jose: 1867
Juan Jph: 815
Juana: 755
Maria Bernarda: 1741
Maria Isavel: 353
Pedro Ig°: 499
Santiago: 2127
BARZELON
Bizente: 1181
BARRIA
Jose Ant°: 1096, 1467, 1541
BARRIOS
Ant°: 1578
Carmen: 1848
Fran^co: 1283
Isabel: 1977
Maria Eugenia: 2086
Maria Josefa: 1558
Maria Jpha: 203
Maria del Carmen: 1805
Pasquala: 284, 307, 1124, 1477
Petrona: 1788
Ramon: 1075
Rosalia: 1238, 1416
BARROSO
Ilario: 1150
BASUALDO
Ant°: 1961
Bernarda: 315
Geronima: 1017
Josefa: 1054, 1466, 1521, 1890
Juan Fran^co: 871
Maria Josefa: 254
Maria Jpha: 871
BAZQUEZ
Ana: 687
Mariano: 829, 1701
Miguel: 750
BEAD...
Bartolo: 1076
BEDOYA
Fran^co: 379
Manuel de: 1244
Man^l de: 1525, 1667, 1718
BEGA
Juana: 1335
BEJARANO
Juan: 639
BELANDO
Ignacio: 1393
BENITEZ
Ana: 1214
Anna: 193
Bartola: 853
Bonifacio: 1684
Diego: 2017
Fran^ca: 16, 915, 1669
Fran^co: 1997
Gregorio: 727
Josefa: 1425
Juan: 1055
Juan Estevan: 912
Juan Gregorio: 680
Juan Simon: 1635
Manuela: 1571
Maria del Carmen: 2017
Paula: 716
Rafael: 1286
Ramon: 1222
Ramona: 1070
Sebastiana: 1461
Serapio: 1219, 1723, 1897
Zerapio: 625, 1264
BENITEZ DE ARRIOLA
Juan: 1144

Cortesía de genealogiafamiliar.net

BENS
Antonio: 107
Ant°: 2015
BENZ
Antonio: 1322
BERDUN
Micaela: 907, 1287
BERGARA
Ana: 291, 1313
Bernardo: 1888
Josè Ant°: 1464
Jph Antonio: 314
Jph Ant°: 530
Juana: 1140, 1149, 1171, 1515
Maria: 738
Rosa: 1514
Santiago: 1801
Teresa: 60
Theresa: 1118, 1148, 1845
BERNAL
Anastasia: 789
Gregorio: 628
Juana: 649
BITANCUR
...an: 1850
BLANCO
Ana: 347
Antª: 869
Bibiana: 651
Biviana: 222, 1510, 1727
Blacia: 317
Blasia: 1875
Faviana: 1089
Franca: 480, 1136, 1664
Gregorio: 687
Jose: 1489, 1561
Josefa: 961
Jph: 364
Juan: 313
Juan Gregº: 2074
Juan Manuel: 311
Maria Antonia: 420
Maria Lucia: 22
Maria Luysa: 313
Petrona: 1233
...na: 135
BLANCOS
Juana: 2031
BOGARIN
Maria Franca: 970, 1734
BORDA
Josefa: 1224
Josepha: 348
Jpha: 876
Silvestre: 2010
BRABO
Felipa: 819
BRAVO
Melchora: 35, 159
Miguel: 1265
BRES
Jose Mariano: 1389
Luis: 315
BREST
Luis: 931, 2120
BRIN
...: 1756
BRUN
Feliciana: 1904
Juan: 1107
Juana: 1424, 1528, 1821, 1822
B...
Juana: 1582
Mariano: 1819
CABRAL
Bartolo: 1604, 2044
Eugenio: 1203, 2093

Cortesía de genealogiafamiliar.net

Franco: 2108
Franco Anto: 827, 2070
Geronima: 282, 1355
Isidro: 1866
Julian: 1632
Maria Anta: 1866
Maria Margarita: 308
Maria del Carmen: 1170, 1943
Pedro: 308
Rosa: 296
...: 282

CABRERA
Nazario: 1160, 1934

CAMELO
Maria Nasaria: 828
Maria del Rosario: 567, 1247, 1285, 1321, 1366, 1487, 2051, 2067

CAMPOS
Ana: 786

CANO
Pedro: 1332

CANTEROS
Felis: 844
Franca: 535, 1202, 1546
Juana: 601, 787,
Melchor: 212
Ramon: 940, 941, 1373
Rosa: 387

CAÑETE
Clemente: 1574
Isavel: 521
Isidora: 1544
Jose Franco: 1142
Maria Isidora: 133, 1062
Maria Petrona: 2071, 2072
Miguel Angelo: 132, 797, 1007
Migl: 1117
Rosa: 669, 992

CAÑUELAS
Micaela: 1150

CARAVALLO
Basilio: 232
Bautista: 741
Gregoria: 79, 232, 685, 921
Jose: 1310

CARDOSO
Anna: 873
Bautista: 1710
Franca: 455
Franca Anta: 1767, 2094
Isidora: 2007
Lorenzo: 1943
Margarita: 1033, 1153, 1574, 1881
Maria Blasia: 1468
Petrona: 118
Rafael: 37

CARVALLO
Basilio: 1058
Jose: 1502

CASAJUS
Franca: 554
Franco: 1368
Franco Xavier: 1032
Franco Xavier de: 1296, 1638
Jose Baltasar: 1659
Jose Baltasar de: 1613
Josef Baltasar de: 619
Josef Balthasar de: 2037
Juan Baltasar: 1602
Manuel Antonio: 249, 334
Manuel Anto: 1273
Manl Anto: 5
Maria Anta: 1920, 2004
Maria Gregoria: 1296
Maria Isabel de: 2055

Cortesía de genealogiafamiliar.net

Maria Isavel: 1426
Maria Isavel de: 1602, 1616
Rosa: 249, 620, 1368, 1638
Sebastian de: 51
Ursula: 673, 962
Ursula de: 223

CASCO
Isidora: 172

CASERES
Catalina: 1992
Cat^{na}: 2101
Juana: 253
Xaviera: 386

CASTILLO
Isavel: 1775
Juana: 1635, 1704

CASTRO
Ambrosia: 187

CAVALLERO
Magdalena: 1232
Paulina: 1840

CAVAÑAS
Margarita: 820

CAVRAL
Ana: 947
Antonia: 509
Antonio: 1632
Eugenio: 188, 749, 846, 1656
Fran^{co} Antonio: 446
Geronima: 188, 429, 891, 1083, 1374
Isidro: 54
Jph de: 447
Luisa: 84
Maria Antonia: 54, 586, 1052
Pedro: 34
Rosa: 805, 1600
...ra: 1138

CAVRERA
Geronima: 43
Nazario: 95, 96, 519, 1434

CA...
Ana: 696

CENA
Bernarda: 330, 333
Margarita: 909

CENTURION
Ines: 1179

CLORIGA
Jph: 57

COLMAN
Fran^{ca}: 1585
Maria Fran^{ca}: 150, 660, 1034, 1326
Maria Ig^{a}: 571

COLMAN SOTO
Maria: 1351

COLOMBRE
Jayme: 2086

CONTRERAS
Maria: 557
Maria Ines: 979
Theresa: 956

CONTR...
Jacinto: 1859

CORDOBA
Fran^{co} Ant^{o} de: 573

CORDOVA
Antonio de: 688
Fran^{co} Ant^{o}: 1873
Fran^{co} Ant^{o} de: 1613
Nazario: 762

CORDOVES
Juana: 1119

CORONEL
Santiago: 1192
Solano: 2038

Cortesía de genealogiafamiliar.net

CORXE
Maria Ign^{a}: 2011
CORRALES
Fran^{co}: 1990
Fran^{co} Xavier: 58, 589, 638
CORREA
Antonia: 930
Gregoria: 235
Jpha: 419
Juana Josefa: 2040
Manuela: 445
Maria Antonia: 807
Pablo: 1227, 1470, 1706, 1971
Petrona: 294
Rosa: 607
COSERES
Jpha: 173
Juana: 412, 520, 1267
Justa: 708
Maria: 1507
Orosia: 157, 279, 1228
...: 41
CRISTALDO
Juan Ant^{o}: 1731
CUENCA
Maria: 1449
Melchora: 328, 1679
Petrona: 628, 1622, 1896
CUVILLAS
Estevan: 1488
C...
Isabel: 1932
CHAMORRO
Greg...: 484
CHAVARRIA
Nicolas: 2062
CHAVES
Isidoro: 1499
Juan Eusevio: 549
Juan Jose: 1161, 1163, 1761
Juan Josef: 225
Juan Jph: 326
Leonarda: 1777
Maria Ant^{a}: 605
Maria Blacia: 323
Maria Geronima: 2019
Miguel: 626, 697
Roque: 518
DELGADO
Bartola: 1583
Domingo: 1567
Jph: 832
Juana: 1410, 1927
Juana Maria: 1086, 1122
Juana ...: 756
Luis: 1800
Manuela: 276, 904, 1177, 1444
Margarita: 364, 411, 697, 734, 865, 1145, 1567, 2060
Maria Josefa: 210, 1824
Maria Valeria: 958
Martiniano: 2003
Marzela: 1272
Nolasco: 1549, 1937
Pedro Nolasco: 325, 713, 721
Ramon: 291, 1707, 1986
DIAS
Dionicia: 283
Fran^{co}: 283
Serafina: 389
DIAZ
Bernardino: 980
Damaso: 127, 630, 789, 823
Dionisia: 987
Fran^{ca}: 1694
Fran^{co}: 120, 158, 508, 587, 987, 1010, 1642, 1812
Geronima: 1003

Cortesía de genealogiafamiliar.net

Ilaria: 1431
Ilario: 851, 1098
Juan: 1303
Juan Bentura: 1672
Juan Jph: 74, 97
Juan Thomas: 1437
Juana: 763
Leonisia: 120, 508, 1158
Marcelino: 1487
Maria Bernarda: 817
Maria Franca: 212, 399
Maria Geronima: 1815
Maria Ignacia: 189
Maria de la Paz: 127
Petrona: 980, 1383
Ramona: 1164, 1536
Rufina: 1257
Serafina: 117, 1417, 1791, 1812

DIAZ COLODRERO
Felipe: 1493, 1839

DIAZ MORENO
Franco: 678, 806, 1158, 1213

DIZIDO Y ZAMUDIO
Maria Gregoria: 2026

DOMINGUEZ
Ana: 1283
Bernabe: 1330
Bernave: 2068
Bernave A...: 1944
Franca Antonia: 1080, 1146, 1621
Franca Anta: 1609
I...ra: 1648
...: 1330

DUARTE
Maria Ursula: 2033
Paula: 385, 860, 1337, 1394
Ramon: 739
Raymundo: 737

DURAN
Agustina: 200, 458, 463
Jose: 1683
Jph: 717
Pablo: 1714
Pedro Pablo: 222, 961, 1631, 1727
Silveria: 1194
Thomasa: 1489, 1561

ECHAVARRIA
Nicolas: 1816

ELORIAGA
Jose: 1069

ENCINA
Rosa: 272

ENCINAS
Bernarda: 959, 1382
Bernave: 1027
Esteban: 915
Franca: 166
Franco Pablo: 888, 1624
Ines: 728, 946
Josefa: 1594
Jph Ignacio: 186
Juan Antonio: 773
Leandro: 691
Leonisia: 1953
Margarita: 1728
Maria: 178, 370, 901, 2018
Maria Dominga: 1027
Maria Isavel: 454
Ma...: 1917
Vizente: 775
...: 362

ENRRIQUE
Maria Anta: 1453, 1692

ENRRIQUEZ
Josefa: 977

ENSINAS
Esteban: 16

Cortesía de genealogiafamiliar.net

ENZINAS
Maria: 796
ESCALANTE
Antonio: 346
Flora: 319, 2100
Fran^{co}: 319
Manuel: 1291
Nicolasa: 864
Pasquala: 162
Petrona: 1481
Xavier: 330, 333, 932, 1770, 2034, 2129
ESCOBAR
Bartola: 665
Maria: 1314, 1969
ESCOVAR
Jph: 41
Sebastian: 1571
ESPINDULA
Juan: 946
Juan Ant^{o}: 728, 1346
Luisa: 504
Pablo: 991, 1524, 1931, 1995
...: 1960, 2035
ESPINOSA
Ana: 2119
Bernarda: 466, 1066, 1391, 1646
Blas: 1139
Carmen: 848
Isavel: 182
Juan: 1180
Juan de: 1587
Juana: 1710
Juana de: 1475
Maria del Carmen: 630, 1861
Miguel: 1400, 1406
Narcisa: 198, 883
Thomas: 1475
...: 27, 835
ESQUIBEL
Ana: 2079
Fernando: 342
Gregorio: 341, 1298
Greg^{o}: 1957
Jose Ignacio: 1557, 1789
Jose Ign^{o}: 1572, 1825
Leonarda: 1789
Manuela: 712, 852, 1378
Maria Ana: 1902
Maria Rosa: 676
Micaela: 1759
Michaela: 711
Mig^{l} Geronimo: 663
Rosa: 2059
Thomas: 1759
...la: 327
ESQUIVEL
Antonia: 268
Ant^{o}: 1686
Fernando: 78, 982
Fran^{ca}: 151, 373, 1502
Gabriel: 1042
Gregorio: 1687
Jose Ign^{o}: 1081, 1675
Leonarda: 1557
Manuela: 1532, 1540
Maria: 469, 1516
Maria Rosa: 453, 637, 1015
Micaela: 1758
Michaela: 1216
Nicolas: 840, 904, 1217
Onofre: 208, 1000, 1015
Thomas: 1673
FAET...
Thomasa: 1909
FAGNANO
Margarita: 1525

Cortesía de genealogiafamiliar.net

FALCON
Alexo: 923, 1847, 1899, 1965
Alexos: 343
Ig^{o}: 494
Liberata: 840, 1217, 1418, 1677
Maria: 1915
Pasqual: 344, 1029, 1598
Pasq^{l}: 1456
Petrona: 293
Theresa: 690
FERNANDES
Ignacio: 384
Ign^{cio}: 360
Juliana: 1430
Maria: 1797
FERNANDEZ
Ana: 1663, 1819
Anna: 638
Antonia: 128
Ant^{a}: 1641
Antonio: 1449
Bartola: 1762
Diego: 596, 609, 1054
Fernando: 296
Fran^{co}: 1131, 1663
Gregoria: 592
Gregorio: 161
Ign^{a}: 1826
Ignacio: 121, 305, 329, 808, 1240, 1248, 1420, 1724, 1766
Ign^{o}: 1262, 1820, 1905
Isavel: 113
Josefa: 1093, 1997
Josepha: 312
Juan Baut^{a}: 1120
Juan Gregorio: 337, 338
Juana: 266, 1458
Luciano: 1780
Luisa: 1212
Magdalena: 600, 1231, 1413, 1709, 1831
Manuel: 1875
Maria: 1312
Maria Antonia: 359
Maria Isabel: 1802
Maria Isavel: 119, 1665
Maria Josefa: 1714
Maria Magdalena: 1223
Nolasco: 1326, 1534
Pasquala: 311
Pedro Jose: 1626
Pedro Jph: 159
Pedro M...co: 660
Phelipe: 285
...: 1723
FERNANDEZ CHAVES
Maria Ant^{a}: 1839
FERNAND^{z}
Margarita: 1332
FERN^{z}
Bartola: 1059, 1204
Catalina: 2107
Diego: 561, 799
Dom^{o}: 2116
Felipa: 209, 1491, 2005
Fernando: 1458
Fran^{ca}: 413
Fran^{co}: 620
Fran^{co} Ignacio: 1179
Fran^{co} Xavier: 1611
Ignacia: 2099
Ignacio: 28, 1041
Ign^{o}: 220, 423, 428, 541, 553, 578, 694, 778, 786, 992, 1006, 1074, 1078, 1091, 1151, 1442, 1497, 1795, 1880, 2020
Ig^{o}: 514, 521, 993, 1037
Jose Ig^{o}: 1100

Cortesía de genealogiafamiliar.net

Josefa: 248, 982, 2032, 2126
Jph: 461
Jpha: 497
Juan Bap^{ta}: 1904
Lorenzo: 218
Magdalena: 861, 882, 1043, 1200, 1509
Manuel: 1073
Marcos: 1176
Maria Antonia: 195
Maria Ant^{a}: 1493
Maria Gregoria: 1071
Maria Ignacia: 730
Maria Isabel: 1900
Maria Josefa: 1176, 2087, 2110
Maria Jpha: 609
Maria Magdalena: 205, 754, 2081
Mariano: 2110
Martin: 1395
Ma...: 652
Nicolas: 1679
Pedro Josef: 730, 2036
Pedro Nolasco: 1034

FERN^{z} Y ESPINOSA
Ign^{o}: 1279

FERREYRA
Juan Fran^{co}: 1262

FIGUERO
Simona: 879

FIGUEROA
Ana: 850, 1064, 1099, 1276
Ana de: 1408, 1629, 1803
Anna: 164, 854
Ant^{a} Simona: 1242
Bentura: 1119
Blas de: 153
Fran^{ca}: 2062
Manuela: 57
Maria: 1862
Maria de: 2049
Simona: 1341, 1548
Simona Ant^{a}: 1398
...: 1387

FLORA
Lorenza: 679

FLORES
Fernando: 202, 1590
Fern^{do}: 1154
Fran^{ca} Xaviera: 849
Gabriela: 1137
Ignacia: 434, 966
Jose Igancio: 1188
Maria: 1040, 1184
Maria Geronima: 1978
Petrona: 1486
Rosa: 648

FRANCO
Fran^{ca}: 1849

FRESADA
Juan Jph: 424

FRETES
Thomasa: 1901

FRUTOS
Josef: 1871
Josefa: 1651, 1659
Juan Simon: 557
Margarita: 808, 1274
Maria Clara: 1279
Maria Rosa: 1065, 1166, 1942
Petrona Paula: 1331
Rosa: 887, 1531

F...
Lorenza: 803

GALARZA
Flora: 1480, 1996
Ignacia: 92, 309, 1053

Cortesía de genealogiafamiliar.net

Josefa: 1501
Juana: 1230, 1248, 1711, 1774, 1964
Manuela: 939
Maria: 441, 632, 1237, 1913
Maria Isabel: 1754
Maria Isavel: 1367
Mª Isavel: 2125
Mateo: 91
Pedro: 1721
Petrona: 78, 1028, 1338, 1668

GALINDO
Maria Antonia: 1864, 2006
Rosa: 1838

GALVAN
Jose Ignº: 1743, 2023

GAL...
Maria Josefa: 1612

GALLARDO
Antonia: 1278
Antª: 539
Jose Antonio: 1230
Josefa: 1282
Maria Antonia: 280, 396, 1746
Maria Antª: 1446
Maria Isabel: 1793, 1851
Maria Josefa: 1001
Maria Jpha: 725
Pedro: 201, 369, 1023, 1165, 1414, 1463, 1570, 1906, 1958
...na: 877

GARAY
Juan Antº: 867
Juana: 1865
Maria Antª: 857
Maria Isabel: 367
Petrona: 572
...na: 1705

GAONA
Ines: 1895
Monica: 1894

GARCIA
Geronima: 1352
Jose: 893, 1005, 1145, 1348, 1352, 1376, 1381, 1649, 1802, 1911, 1925, 1991
Josef: 2008, 2052, 2060
Jph: 186, 438, 470, 479, 622
Jpha: 622
Juan Esteban: 735, 929, 1129, 2057
Leonarda: 1911, 1991
Maria Antonia: 267, 826
Maria Antª: 476, 1221
Maria Geronima: 186, 1005
Maria Rosa: 1465
Nicolasa: 1816

GARCIA COSIO
Juan: 1455

GARCIA DE COSIO
Juan: 1299

GARRIDO
Maria Josefa: 2028
Maria Ju...: 1806

GAUNA
Agueda: 507
Antª: 1388
Esteban: 1118
Ines: 1196, 1450
Jose: 956, 1190
Juan Jose: 1104, 1105
Micaela: 1914
Nicolas: 989, 1108, 1661
Pasquala: 1973
Pedro: 134
Petrona: 1108, 1661
Vizente: 456, 753, 1300

Cortesía de genealogiafamiliar.net

GA...
Bentura: 1990
Ig^{a}: 507
Juan: 306
GIIES
Manuela: 234
Maria Manuela: 692
GODOY
Baltasar: 1674
Ignacia: 329
Ignacio: 99, 703, 1178, 1270
Ign^{o}: 1460
Ilario: 525
Isidora: 1076
Jose Fran^{co}: 1414
Juan Alberto: 886, 1992
Juan Antonio: 355
Juana: 732, 957, 1317
Lorenza: 821, 1098
Lucia: 48
Magdalena: 864
Margarita: 2024
Maria Josefa: 1820
Maria Jpha: 472, 479
Miguel: 605, 668, 683
Pasquala: 263
Petrona: 1270
Vizente: 472
...: 49, 502
GOMES
Antonia: 318
Clara: 305
Luysa: 404
Pasqual: 339
GOMEZ
Ana: 910, 1067
Andres: 321, 493
Anna: 964
Antonia: 792, 936, 1109
Ant^{a}: 935, 1757
Antonio: 394
Bartolome: 1671
Catalina: 1189
Cipriano: 1669
Clara: 1371, 1743
Dom^{o}: 1503
Faustina: 1565
Fe...: 465
Florenciana: 1182
Fran^{ca}: 492, 1610, 1724, 1807
Fran^{ca} Antonia: 1259
Fran^{ca} Xaviera: 440
Fran^{co}: 492, 1415, 1511, 1732
Fran^{co} Xavier: 1351
Gregoria: 1621
Gregorio: 1146
Hilario: 94
Ilario: 582, 1009, 1311, 1588
Jorxe Ignacio: 1712
Jose Ignacio: 1472
Jose Ign^{o}: 1473
Josef: 2078
Josefa: 543, 1950
Jph Antonio: 736, 761, 841
Jph Ant^{o}: 440, 562
Jph Ign^{o}: 610
Jph Ig^{o}: 449
Jpha: 59, 841
Juan Greg^{o}: 1609, 1737
Juan Manuel: 1239, 1371, 1940
Juana: 584, 1503, 1650
Juana Maria: 1682, 2078
Luisa: 866, 1113
Man^{l}: 1476
Manuela: 371, 781, 903, 1642

Cortesía de genealogiafamiliar.net

Maria: 112, 423, 818, 1004, 1239, 1292, 1804, 1922, 1979
Maria Ant^{a}: 995
Maria Fran^{ca}: 1737
Maria Rosa: 482, 608, 631, 650
Maria del Rosario: 7
Martina: 928, 2112
Nicolas: 704
Pasqual: 59, 1159, 1197
Pedro Pablo: 237, 584, 836
Petrona: 46
Rosa: 160
Rosalia: 710
Sebastian: 1119
Theresa: 2080
Xavier: 2048

GOMEZ BLANCO
Antonia: 1427
Jose: 1427

GOMEZ BOTELLO
Juan: 1173, 1885

GOMEZ COSIO
Man^{l}: 1729

GOMEZ DE COSIO
Manuel: 1797

GOMEZ DE ...
Salvador: 297

GONZALES
Estefania: 289
Juan Jph: 301
Miguel: 349, 373
Roman: 302
...: 416

GONZALEZ
Ana: 1451
Anna: 143
Anselmo: 1384, 1416, 1952
Antonio: 1768
Bernardo: 748
Bernardina: 914
Bartola: 1250, 1653
Catalina: 1735
Fran^{ca}: 436, 566, 1345, 1433
Fran^{co}: 118
Fran^{co} Antonio: 1403
Gavriel: 1386
Jose: 1017, 1304, 1715, 1874
Jose Ant^{o}: 1978
Jose Felis: 1614
Josef: 2073
Josefa: 1863
Jph: 40, 591
Jpha: 154
Juan Jose: 1423
Juana: 851, 1042, 1359
Manuel: 597
Marcos: 273, 1708
Margarita: 1907
Maria: 104, 1768
Maria Ign^{a}: 460, 1587
Maria Rosa: 257
Miguel: 722, 731, 963, 1348
Pablo: 1485
Pasqual: 769
Pedro: 1527, 1739
Pedro Pasqual: 128, 1359, 1641
Santiago: 1084, 1603
Sebastiana: 1522
Silveria: 88
Thomas: 1040
Vizencia: 1346

GON^{z}
Fran^{co}: 484, 676
Jph Ant^{o}: 481

Cortesía de genealogiafamiliar.net

GON...
Maria Rosa: 98
GOULET
A...: 648
Juan: 800, 1345
GOYTIA
Vizente: 1426
GO...
Andres: 439
GRANJA
Juan de la: 805
GRANXA
Juan de la: 1600
GUILLON
Vizente: 1050
GUTIERREZ
Franco: 162
Luciano: 1119
Maria Mercedes: 1155
Sabina: 185
Savina: 1628
GUZMAN
Bernave: 2087
G...
Bartolo: 1807
Marta Josefa: 906
Pedro: 1750
HERNANDEZ
Isavel: 20
Lorenza: 1892
Maria Isabel: 1870
Maria Isavel: 1251
HERNz
Berndo: 2047, 2051
HIDALGO
Franca: 108, 1447
Franca de: 1455
Silvestre: 154
IBARRA
Angela: 29
Franca: 1572
Franco: 8, 71, 177, 971, 973, 998, 1569, 1782
Juana: 972, 1986
Maria: 141, 895, 1836
Maria Rosa: 548, 1323
Martina: 2061
Pedro: 2061, 2091
Petrona: 39, 355, 666, 1081, 1132, 1249, 1353, 1782, 2023
Petrona de: 8
Rosa: 1706
...: 1825
IDALGO
Alonso: 559
Antonio: 43, 392
Anto de: 2055
Franca: 240, 619, 808, 922, 1918
Franca de: 1529
Franco: 1309, 1496
Jacinta: 1496, 1830
Maria Jacinta: 1016
Silvestre: 1016
Silvestre de: 1430
INFRAN
Martina: 512, 2022
INZAURRALDE
Agustina: 192
Antonio: 623, 724
Anto: 534, 812, 1985
Franco: 485
Isabel: 747
Isidora: 1277
Margarita: 1309
Margta: 1474
Maria: 485
Maria Ignacia: 1271, 1593
Maria Isabel: 967
Maria Isavel: 230, 443

Cortesía de genealogiafamiliar.net

Maria Rafaela: 784

Micaela: 1434, 1934

Michaela: 95, 96, 519, 663, 1160

IRRAZAVAL

Petrona: 1290

ITURRINO

Felipe: 828, 890, 1247, 1306, 1505, 1516, 1741, 1908, 1922

Felipe Santiago: 756, 1086, 1212, 1246

Phepe: 1902, 2067

Santiago: 618, 707, 881

JARA

Gregorio: 1394

Isabel: 985, 990, 1392

Isavel: 262

Josef: 230

Jph: 443

Victoria: 1773

JUANLINDO

Rosa: 899

JUNQUERA DE ARRIVA

Jose: 1051

LACRUZ

Estefania: 326

LAGRAÑA

Antonia Rosa: 374, 667, 777

Antonia Roza: 379

Ign^{o}: 2082

Manuel Ignacio: 1760

Manuel Ign^{o}: 1907

Margarita: 1090, 1244, 1760

Margarita de: 1667

Marg^{ta}: 1718

Ziprian de: 14, 33, 147, 233, 281, 444, 777, 924, 1030, 1090, 2026

LAYRANXA

Juan de: 1138

LAZCURIAN

Juan Bap^{ta}: 1535

LEDESMA

Feliciana: 573, 688, 1613

Fran^{co}: 732, 1752

Jose Fran^{co}: 1317

Jph Fran^{co}: 350

Lorenzo: 1243, 1810, 2069

Lucia: 144, 221, 1115, 1327

Maria Rosa: 1550

Rosa: 220, 388, 1079, 1539, 1683, 2021

LEGUISAMON

Fran^{co}: 467

Petrona: 1364

LENCINAS

Fran^{ca}: 855

Vizente: 1218

LEON

Josef Geronimo de: 581

Nicolas de: 1097

LESCANO

Ana: 368

Bart^{me}: 1425

Josefa: 207, 1211

Juan Ant^{o}: 1521

Magdalena: 121

Maria Josefa: 1703

Melchor: 460

Thomasa: 1008, 1289

...: 1343

LEYES

Geronima: 495, 1356, 1968, 1988, 2124

Geronimo: 21

Maria: 148

Maria del Carmen: 1284

M^{a} del Carmen: 2053

Silvestre: 1305

Cortesía de genealogiafamiliar.net

LINARES
José: 1702
LIMA
Fabian de: 2083
LINDO
Sebastiana: 832
LISCANO
Thomasa: 1039
LOPES
Fran^{ca} Jpha: 357
Maria Jpha: 410
Mariano: 391
Xaviera: 391
LOPEZ
Agueda: 1143
Ant^{a}: 1575
Bartola: 1265
Faustino: 1926
Fran^{co}: 1786, 2058
Gabriela: 1817
Gregoria: 741, 1058
Isavel: 103, 402
Jph: 21, 170
Jph Ant^{o}: 577
Jpha: 310, 703
Juan Bentura: 996
Juan Jose: 1677
Margarita: 202, 1590
Maria Gregoria: 1234
Maria Josefa: 975, 1061, 1154, 1349, 1361, 1504
Maria Jpha: 442, 529, 621, 759
Maria del Carmen: 91, 265, 770
Mariana: 662
Mariano: 226, 745, 787, 1648, 1783
Nicolas: 278, 908, 986, 1814
Pedro: 1817
Ramon: 1295
Rosa: 727
Santiago: 1433
...: 2012
LOVERA
Ant^{o}: 1164, 1530
Maria Leocadia: 134
...: 499
LUCERO
...: 537
LUGO
Fran^{co}: 1339
Ignacio: 63, 131, 136, 917, 1479, 1527, 1974, 2094
LUQUE
Estevan: 211
Jose: 1565
Magdalena: 1893
Man^{l} Ant^{o}: 2113
Pasquala: 1919
Petrona: 351, 1719, 1747
LUZERO
Casimiro: 431
Fran^{co}: 217
Lucia: 217
Ursula: 1834
LLEDIAS
Antonia: 360
LLERIAS
Antonia: 1129, 1162
Maria Antonia: 271
MACIEL
Agueda: 5
Ana: 1462
Andrea: 169, 978
Angela: 372
Antonio: 253
Bernave Ant^{o}: 1401
Fran^{co} Antonio: 155, 1232

Cortesía de genealogiafamiliar.net

Gaspar: 157, 279, 419, 1228, 1769
Gregoria: 1545
Gregoria Rosa: 2009
Jose Ign^{o}: 1654
Josefa: 1769
Jpha: 845
Juana: 1696, 1903
Maria: 1401
Maria Fran^{ca}: 1246
Maria del Carmen: 226
Maria del Rosario: 303
Melchor: 303, 1022, 1608
Petrona: 822
Roque: 594, 764, 1153, 1268, 1438, 1806, 2028
...: 2082

MACHUCA
Ant^{o}: 1552, 2045
Bernarda: 1674, 1783
Maria: 1948

MAINPRIZE
Juan de Dios: 1695

MARIN
Maria Isavel: 194

MARQUES
Fran^{co}: 393

MARQUEZ CAVALLERO
Fran^{co}: 564, 1660

MARTINES
Faviana: 297
Josefa: 288
Leon: 358
Paula: 380

MARTINEZ
Agueda: 633, 890
Agustina: 1888
Antonio: 835
Baltasar: 970, 1734
Bernarda: 1435
Gavriela: 1010
Isidoro: 1593
Jose Antonio: 1257
Josefa: 988
Juan: 1841
Juan Esteban: 808, 1918, 1920
Juan Estevan: 1447, 1529
Juan Fran^{co}: 1461
Leon: 1589
Luis: 1987
Manuel: 957
Maria Agueda: 547
Maria Antonia: 191
Maria Fran^{ca}: 1225, 1662, 1832
Maria Josefa: 1954
Maria del Carmen: 122, 1041, 1091, 1151, 1497, 1766, 1795
Melchora: 695
Pasqual: 861, 969, 1043, 1200, 1223, 1231, 1413, 1509, 1709, 1818, 1831, 2046, 2081
Petrona: 1386, 1478
Ursula: 227
...: 1271, 1607

MARTINEZ DE IBARRA
Antonia: 593
Leon: 2090

MARTIN^{z}
Maria Josefa: 1209

MART^{z}
Juan Esteban: 922
Juan Estevan: 108
Lorenzo: 104
Pedro Jph: 478
...: 464

MAS
Antonio: 42
Jose Antonio: 1409

Cortesía de genealogiafamiliar.net

Josef de la Cruz: 2097

MAURICIO

Jph: 420

MAURIZIO

Jph: 870

MAYDANA

Antonio: 696

Ant°: 873

Jpha: 656

Juan Agustin: 1717

Juan Antonio: 466, 1391, 1646

Juan Ant°: 1066, 1916

Juana: 698, 1624

Miguel: 2084

MEDINA

Andrea: 1886

Bartola: 356

Fran^co: 513, 958

Juan: 1599, 1972

Juan de: 83, 1573

Leonisia: 1385

Lorenza: 1127, 1678, 1938

Maria Eu...: 2045

Maria Ign^a: 1293

Maria del Transito: 916

MELGAREJO

Fran^ca: 641

Juan Leon: 257

Lorenzo: 1964

Luis: 112

Magdalena: 629

Nicolasa: 375

Roque: 317

MELO

Maria del Rosario: 1457

MENDEZ

Anna: 23

Ant°: 1314

Fran^ca de: 82

Ines: 627

Inocencio: 627

Isidora: 1860

Jose: 1664, 1665

Josef: 231, 261, 274

Joseph: 395

Jph: 19, 20, 64, 67, 119, 160

Jph Matias: 480, 1122, 1136

Jpha: 526

Lorenzo: 1383

Manuela: 19, 274

Marcos: 1462, 1575, 1713, 1753

Maria: 152, 470, 531, 705, 945, 983, 1019, 1229, 1357, 1381, 1577, 1921, 1949

Maria Ignacia: 261, 2013

Maria Ign^a: 1877

Pedro Nolasco: 454

Rafael: 647

Simona: 2113

...: 1843

MENDOZA

Baltasar: 17, 255, 1432

Bernardo: 658

MERLO

Maria Rosa: 481

MESA

Ant^a de: 1302

Baltasar: 1365

Baltasar de: 183

Balthasar: 2098

Bernardino de: 1546

Dominga: 1365, 1684, 1688

Felipe de: 1882

Fran^ca de: 64, 67

Jose de: 1272

Jose Ant° de: 1936

Jose Fran^co de: 1881

Cortesía de genealogiafamiliar.net

Juan de: 403, 943
Juana de: 183, 1046
Juana Maria: 1829
Leon: 2013
Maria de: 4, 545
Maria Ign^{a} de: 1925
Maria Jpha de: 843
Mario: 925
Petrona: 568, 1047, 1178, 1488, 1753, 1835, 1936, 1999
Petrona de: 769, 1460, 1738
Rosa de: 1680

MEZA
Fran^{ca}: 395
Juana de: 300
Petrona de: 301

ME...
Jpha: 85
Miguel: 865

MIERES
Ana: 597
Fran^{co} Xavier: 843, 1340, 1577, 1670, 1725, 2056
Maria Josefa: 211, 1670, 1676, 1800, 2056
Xavier: 288, 1209, 1676, 1781, 2031

MIÑO
Bernardo: 1196, 1450
Bernardo Fernando: 1895
Gregoria: 153
Marcos: 122
Pasquala: 1049

MOLINA
Agustin: 1170
Fran^{ca}: 401, 788
Jose Antonio: 1110, 1542
Jose Ant^{o}: 1833
Manuela: 872
Pedro: 401
Sebastiana: 1542

MONJE
Jph: 275

MONSALVO
Juana: 655
Lorenza: 1404, 1452, 1552
Maria: 654, 1484

MONSON
Isidora: 71

MONTAÑA
...: 346

MONTENEGRO
Ramona: 594, 764, 1022, 1608

MONTES
Fermin: 1046
Maria: 1325, 1708

MONTIEL
Anna: 591
Leonarda: 989
Maria: 1095, 1097
Rosa: 1156, 2091

MONZON
Agustin: 776
Antonia: 1570
Estefania: 369, 1165, 1414, 1463, 1906, 1958, 1972
Isidora: 277, 971, 973, 998, 1569
Juan Estevan: 363
Luisa: 1273
Margarita: 216, 804, 1023, 1220
Maria: 1260, 1699

MORA
Rosa: 1858

MORAN
Greg^{o}: 1220

MORALES
Fran^{ca}: 2114

Cortesía de genealogiafamiliar.net

Jpha: 459
Manuel: 1559, 1886
MORENO
Bartola: 577, 1186, 1280
Juana: 702
Luciano: 602
MOREYRA
Jose Ign°: 1834
Josef: 287
Jph: 760
Pedro Ignacio: 106, 172
Pedro Ign°: 2007
Ramon: 263
Silvestre: 603
Thomasa: 825, 1429
...: 2079
MOSQUEDA
Miguel: 2042
MOTA
Antonia de la: 358
MOYANO
Maria Antonia: 896, 1126
Maria Ant^a: 1492
... 528
MURAL
Gregorio: 804
MURRADA
Isabel: 1524, 2035
Maria Isabel: 1960
Marta: 1980
Petrona: 1580
M...RA
Leon: 1811
M...
Juan: 2105
NARBAEZ
Leonora: 1850
NAVARRO
Catalina: 302
Dom°: 1853
Faustina: 246, 247
Gregoria: 264
NIEVES
Maria de las: 473
NIS
Juana: 366
NUÑEZ
Agustin: 666, 1132
Alonso: 556
Felipe: 1597
Fran^ca: 1779
Fran^co: 636
Ign°: 1484
Juan Thomas: 262, 985, 990
Julian: 877, 1256, 1634, 1662, 1682, 1901, 2005, 2095
Marcos: 1779
Pasquala: 745
Tomas: 1392
OBELAR
Jose: 1606
OBIEDO
Fran^ca: 1342
Juana: 2069
Maria Josefa: 1105
OBREGON
Agueda: 322
Bernardo: 1562
Felipa: 415
Leon: 955, 1316
Petrona: 1721
Teresa: 129, 158, 836
Theresa: 1213, 1562
Theresa de: 241
Thereza: 587
Thereza de: 50
Thomas: 1843

Cortesía de genealogiafamiliar.net

OBRE...
...: 110
OCAMPOS
Ana: 993, 1442, 1639, 1880, 2020
Anna: 1078, 1420
Maria: 2123
OJEDA
Agueda: 1607
Bartola: 875
Bern^{do}: 498
Domingo: 1226
Eugenio: 746
Fran^{ca}: 735, 929, 1995
Isabel: 917
Isavel: 131, 136, 1440, 1479
Isavel de: 63
Juan Thomas: 1318
Luciano: 1778
Margarita: 1579, 1970
Maria Fran^{ca}: 1440
Maria Justa: 1104
Martin Josef: 390
Rosa: 270, 1796
Sebastian: 208
Sebastiana: 1180, 1226, 1790
Theresa: 238
Thomas: 1483, 1579, 1970
Vizente: 235, 441
...: 487
OLIVA
Man^{l}: 2004
OLIVARES
Matias: 1693, 1736, 2096
Mathias: 612
Ma...: 1994
OLIVERA
Felipe: 1719, 1749
Geronima: 156
Mariano: 156, 646, 1469, 1658
ONOFRE
Ana de: 2042
Maria: 618
ORDUÑA
Fran^{co}: 1083, 1355, 1784, 1798, 1832
Fran^{co} de: 1655
Manuel de: 223
ORTEGA
Fran^{co}: 219
Fran^{co} Antonio: 1628
Fran^{co} Ant^{o}: 1735, 1808
Juan Jose: 1285, 1321
ORTIGOSA
Theresa: 2121
ORTIZ
Anna: 999, 1403
Maria Jpha: 626
OR...G...
Fran^{co}: 1558
ORREGO
Fran^{ca}: 199
Fran^{co}: 65, 203, 242, 474, 611, 1012, 1026, 1031, 1182, 1685, 1799
Josefa: 1215
Juan Manuel: 2085
Lucia: 242, 1139
Luisa: 1012
Manuel: 1411
Melchora: 1685
Pedro: 1720
Theresa: 806
...: 2029
OSORIO
Casimiro: 824

Cortesía de genealogiafamiliar.net

Isavel: 1799
Luisa: 1717
Maria Isabel: 1026

OSUNA
Agustin: 455
Bernarda: 1106
Buenaventura: 1418, 1645
Catalina: 1188, 1645
Juan Andres: 520
Pasquala: 748, 1031
Rafael: 536

OTAIA
Rosa: 624

OTAZU
Rosa: 701, 2000, 2092
Rosa de: 1035, 1051, 1393, 1898

OV...
Ana: 342
Fran^{ca}: 102

O...
Sebastiana: 1513

PABON
Pedro: 1510

PACHILO
el Paraguay: 1014

PADERES
Antonia: 325

PALACIO
Petrona: 1554

PALACIOS
Antonio: 437
Juan Ant^{o}: 475
Maria: 40
Maria Fran^{ca}: 475
Petrona: 124, 550, 1377

PALAZIOS
Maria: 437

PAREDES
Lorenzo: 2100
Miguel: 353

PARETI
Nicolas: 1408, 1629, 1803
Nicolas Maria: 1064, 1276

PARRA
Juana: 17

PARRAS
Blasia: 37
Fran^{co}: 933, 939
Isavel: 1201
Jose: 2022
Josefa: 1402
Jph: 512
Juana: 255, 636, 1432, 1720, 1878
Juana Catalina: 940, 941
Maria: 1373

PARRETI
Nicolas: 164, 850, 854

PARR^{s}
Juana: 2029

PAVON
Baltasar: 819

PAYBA
Pasquala: 352

PAYVA
Antonia: 69
Benancio: 197
Gregorio: 551
Luciano: 853
Pasquala: 1494
Pedro Ignacio: 62, 816
Petrona: 794
Thomasa: 816

PAZ
Maria de la: 42, 1409
Pedro: 254, 876, 1224

PELOSO
Esteban: 1563, 1564

Cortesía de genealogiafamiliar.net

PERA
Agustina: 314, 659, 1199
Agna: 1464
Ana: 1884
Catalina: 538
Cathalina: 204
Franco Xavier: 545
Rosalia: 1535
Zipriana: 15, 530
PERES
Agustin: 366
Antonio: 318
PEREZ
Bartola: 1110
Cornelio: 2109
Felipe: 30
Franco: 796
Franco Xavier: 168, 664, 767
Franco de Paula: 214
Jose: 1688
Josefa: 950
Juan Agustin: 768
Juana: 1295
Maria: 30, 83, 1576, 1599
Maria Josefa: 1390
Maria Manuela: 1844, 1857, 2016
Miguel: 148, 774, 783, 1127, 1385, 1498, 1678
Migl: 1954
M...: 1068
Pedro: 1063
Petrona: 1654
Ramona: 522, 1208, 1606
PEREZ SERRANO
Ramona: 1397
PESOA
Bernarda: 1592
Gabriela: 609
Juan Jose: 1592
Juana: 1399
Margarita: 51, 213
Maria: 392
PICOLON
Juan de: 1429
PIEDRO
Franca: 2057
PINTOS
Antonio: 1198, 1580, 1699
Anto: 1260
Josefa: 1077, 1808
Juan Franco: 1011, 1099
PIRES DE AVILA
Anto: 936
PIREZ
Anto: 995
Juan Manuel: 1056
Salvador: 1094
Sebastiana: 1056
PIREZ DE AVILA
Anto: 935
PIRIS
Anto: 497
Manuel: 1827
Salvador: 918, 919, 1536
Sebastiana: 918, 919
Ursula: 594
PIRIS DE AVILA
Antonio: 1388
PIRIZ
Juan Bentura: 999
Juan Manuel: 1263
POLO
Catalina: 332, 1258, 1369
PONCE
Juana: 1739
PONZE
Pedro Pablo: 1796

Cortesía de genealogiafamiliar.net

PORTILLO
Dom^{o}: 238
Ignacia: 225
Manuel: 385, 527
Man^{l}: 1837
Maria de las Nieves: 810
Pasqual: 126
Pasquala: 1833
PORRAS
Ag^{na}: 1998
Catalina: 2118
Gabriela: 1128
Juan: 1128, 1864
Maria: 467
Martina: 1801
POYSON
Antonio Luis: 15, 977
Ant^{o} Luis: 240, 2055
Maria Antonia: 2055
PRIETO
Bernardo: 533, 1085
PUCHETA
Maria: 639
PU...
Magdalena: 1818
QUEVEDO
Blacia: 1372
Blasia: 644
Margarita: 625, 1264
Maria Ant^{a}: 1219
QUINTANA
Anna: 76
Jose: 1333
Santos: 1382
Xaviera: 2095
QUIROS
Mariano: 1123, 1193, 1692
RAFOS
Miguel: 504
RAFOY
Juan Manuel: 1407
RAMIRES
Josefa: 2098
Jph Antonio: 405
RAMIREZ
Ana: 1117, 1966
Ant^{a}: 1551
Bernarda: 554
Bonifacio: 1927
Fran^{ca}: 25, 902, 1686
Fran^{co} Xavier: 1755
Gaspar: 1183
Isabel: 1307
Isavel: 944
Jose: 1118, 1320
Jose Antonio: 1828
Jose Ant^{o}: 1512, 1977
Josefa: 1407
Jpha: 45
Juan: 765, 976, 1336
Juan Antonio: 138, 1623
Juan Simon: 1171
Juana: 260
Leon: 45
Lorenzo: 77, 984
Luciano: 560
Marcos: 1070
Maria Josefa: 1781
Maria Nieva: 560
Mariano: 913, 1148, 1357, 1514, 1763, 1764, 1787
Matias: 1431
Melchora: 581
Pasqual: 84
Pasquala: 167
Pedro: 1989
Rosa: 510
Silveria: 913, 1763, 1961
Silvestre: 1118

Cortesía de genealogiafamiliar.net

Simon: 1973
Teresa: 874

RAXO
Maria Bernarda: 1421

RA...
Gervacio: 2130

RECALDE
Maria Luisa: 1695

REYNADO
Ant^{o}: 1872

RICAL
Maria Lucia: 1303

RICALDE
Feliciano: 248

RIOS
Ana: 1814, 1905
Angela: 1400
Anna: 968
Bernardo: 116, 1968
Fran^{co}: 292
Jose: 954
Josefa: 1555, 2038
Jph: 500
Juan Jose: 1560, 1618
Leon: 599, 994
Lorenzo: 1620
Marcos: 404, 866, 1360
Margarita: 1813
Maria Josefa: 1967
Maria Jpha: 599
Maria Juana: 994, 1868
Maria Ju...: 1620
Pedro: 468, 570
Ramona: 1598
Xaviera: 570
... Jpha de los: 115

RIQUEL
Maria Ant^{a}: 494

RIQUELME
Carlos: 1805, 2115
Rosa: 1396

RIVAROLA
Felipe: 90, 1436

RIVAS
Jph: 372
Leonora: 354

RIVERO
Miguel: 795

RIVEROS
Miguel: 345
Mig^{l}: 1445

ROBLEDO
Melchor: 23

ROBLES
Antonio: 48, 75, 103
Ant^{o}: 1776
Maria Isabel: 1776

RODRIGUES
Fran^{ca}: 341
Lorenza: 304
Maria del Carmen: 937
Pasquala: 361

RODRIGUEZ
Ana: 145, 863, 931, 1241, 1245, 1315, 1615, 1716, 1749, 1882
Anastasia: 137, 1578
Anna: 146
Ant^{o}: 943
Bartola: 1072, 1553, 1657
Fran^{ca}: 668, 1298, 1687
Fran^{co}: 1573
Ign^{o}: 949
Jose: 1441
Josef: 268
Jph: 780, 790
Juan Antonio: 1234
Juana: 174, 206, 1568, 1910
Luisa: 662
Manuel: 1513

Cortesía de genealogiafamiliar.net

Marcos: 1120, 1610
Maria: 427, 468, 523, 1415, 1887, 1929
Maria Catalina: 1792
Maria Lorenza: 1520
Maria Melchora: 1316
Maria Petrona: 750, 937
Maria Peresa: 201
Maria del Carme: 338
Maria del Carmen: 1349
Maria del Transito: 1266
Martina: 44
M...: 1732
Narciso: 115
Nicolas: 73
Nicolasa: 2062
Norverta: 955
Pasquala: 116
Pedro Jose: 1254, 1520
Pedro Josef: 236
Pedro Jph: 729
Petrona: 1187, 1601
Ramon: 1929
Rosa: 66, 773, 889, 1640
Thomasa: 1286
...la: 640
...: 286, 1656

RODRIGz
Ana: 1125
Bartola: 1044, 1448
Franca: 513
Franco Xavier: 185
Jph: 598
Juana: 1617, 1854
Marcos: 1113
Maria: 1526, 1957
Maria Magdalena: 949
Melchora: 2109
Rosa: 478
Silverio: 522

ROJAS
Ignº: 1021
Rosa: 1443
Santos: 1443

ROLON
Ana: 1652
Antonia: 331, 1252
Antonio: 1804
Antº: 1939
Cipriana: 175
Domingo: 1087, 1092
Flora: 125, 252, 363, 709, 778
Franco Xavier: 1405, 1537
Ignacio: 184
Jose Antº: 1452
Jose Ponciano: 1199, 1344, 1466, 1884
Josef: 2043
Josef Franco: 2089
Jph Igº: 571
Juan Jose: 930, 948
Juan Josef: 2103
Juan Thomas: 49, 726, 830, 1439
Lucas: 228, 229, 464, 565, 606, 751, 920, 951, 952
Lu...: 191
Manuela: 1733
Maria Antonia: 569
Maria Antª: 588
Mª Antonia: 2039
Maria Franca: 1405, 1537
Maria Isavel: 948
Maria Rosa: 184, 565
Maria Tereza: 286
M...p...sa: 951
Rosa: 1344, 2088
Theresa: 2003, 2089
Zipriana: 1256
...: 1733

Cortesía de genealogiafamiliar.net

ROMAN
Isidora: 1476
Marcos: 1919
Maria: 1859
Maria Isidora: 991
ROMERO
Ant^{a}: 1499
Bentura: 177, 320
Bernarda: 320, 772
Bern^{da}: 1856
Bernardina: 339
Bernardo: 974
Catalina: 1006, 1556
Dominga: 1437
Eugenia: 26, 448
Geronima: 2133
Hermenegildo: 1586
Isabel: 623
Jose: 972, 1140, 1149, 1313, 1335, 1515
Jose Ant^{o}: 884, 1080
Josefa: 2073
Jo...: 1691
Jph: 501, 531, 641, 862
Jpha: 518
Juan: 1465
Juan Jph: 323
Juana: 126
Laureano: 495, 950
Luciano: 180, 734, 738
Manuela: 726, 1163, 1867, 1974
Margarita: 578, 1318
Maria: 1161
Maria Ant^{a}: 1940, 1976
Maria Catalina: 496
Maria Eusevia: 1235, 1730
Maria Florenciana: 724
Maria Geronima: 1085
Maria Margarita: 140, 1715
Maria del Carmen: 616, 1050
M^{a} del Carmen: 2048
Maria del Transito: 1308
Marzela: 862
Nicolas: 496, 1216
Pasquala: 974, 1691, 1787, 1794, 1989
Pedro Nolasco: 1585
Petrona: 100, 911, 1439
Rosa: 1320
Teresa: 1060
Theodora: 885, 1002, 1869, 2132
Theresa: 52, 740, 1048, 1586, 1930
Thomas: 88, 100, 643, 743, 1152
Thomasa: 1198
Vizente: 927
...na: 1573
...: 2127
ROXAS
Jph: 28
Jph Ignacio: 399
ROXAS DE ARANDA
Jpha: 130
RUDA
Bernardo: 719
RUIDIAZ
Bernardo: 1289
RUIZ
Eugenio: 547
Juana: 1533
Maria Bentura: 589
RUIZ DIAZ
Bernardo: 1008
Luis: 716
SALAS
Ramon: 1967
Ramon de: 1555

Cortesía de genealogiafamiliar.net

SALAZAR
Bonifacia: 1262, 1631, 2046
Catalina: 1348
Lorenzo: 1748
Marcos: 304, 1102, 1236
Maria: 720, 746
Maria Angela: 32, 236, 729
Pedro Ant^{o}: 937
SALGADO
Juan Man^{l}: 1890
SALGUERO
Man^{l}: 1282
SALGUEROS
Manuel: 414
SALINAS
Antonio: 629, 1742
Rosa: 707, 1634, 1912, 2064, 2065
SAMANIEGO
Magdalena: 1174
Manuel: 1421
Maria Gervasia: 1445
Santos: 959
SANCHES
Ana: 298
Josepha: 324
Pasquala: 292
Ramona: 287
SANCHEZ
Ana: 465
Anna: 6, 86, 752, 925
Antonia: 969, 1222, 1618
Ant^{a}: 1300, 1751, 1952
Antonio: 701
Carmen: 1073
Clara: 1411, 2077
Felipe: 772, 1025, 1201, 1402, 1596, 1815, 1889
Fran^{ca}: 101, 700
Fran^{co}: 124, 1377, 1554
Gregorio: 818, 1004, 1233, 1478, 1703, 1792, 1829
Greg^{o}: 1855
Ignacio: 1130, 1519
Ign^{o}: 928, 2001
Ilario: 250
Inocencia: 780
Innocencia: 598
Josefa: 1519, 1693, 1736, 1994
Jph Gregorio: 477
Jpha: 2, 149
Juan Esteban: 1640
Manuel: 89, 733, 1647, 1650, 1673, 1765
Manuela: 73
Maria: 170, 432, 653, 1778
Maria Josefa: 1130
Maria Marg^{ta}: 2102
Maria Rosa: 558
Maria Theresa: 1183
Maria del Carmen: 502, 1846
Nolasco: 426
Paula: 1340
Petrona: 579
Phepe: 436
Pheppe: 35
Ramona: 760
Silveria: 1559
Theodora: 798
Theresa: 1121, 2130
Vizente: 44, 427
...tin: 798
...: 3
SANCHEZ DE LA TORRE
Anna: 1672
SANCHEZ NEGRETE
Gregorio: 1655
SANDOVAL
Ignacio: 150, 205, 270,

Cortesía de genealogiafamiliar.net

814, 1267, 1331, 1337, 1440, 1543
Ign°: 416, 810, 838, 855, 1047, 1095, 1302, 1775
Ig°: 487, 607
Jose: 889
Magdalena: 500
Manuel: 482, 608, 631, 968, 1106
Man[l]: 650, 2121
Ma...: 665
Pablo: 1177
Pedro: 284, 307, 604, 635, 661, 821, 1124, 1315, 1422, 1454, 1477, 1619, 1668, 1689, 1698, 1924
Pedro de: 1666
Rosa: 214
...sia: 417

SANTOS
Juan Jph: 540

SANTUCHOS
Justo: 1492
Justo Antonio: 1126
Manuel: 859, 1225
Maria Ignacia: 1872
Maria Ign[a]: 1011, 1387
...: 528

SAN[z]
Gregorio: 869
Greg[a]: 2047
Ign°: 2112
Innocencia: 1441
Isidora: 753
Josefa: 2096
Jpha: 612
Ma...: 2106
Melchor: 2107

SAN...
Anna: 1134

SARACHO
Juan Greg°: 2102

SARATE
Tomas: 312

SAUCEDO
Ana Maria: 926

SAUZEDO
Juana Maria: 505
Rufina: 1275, 1500, 1771

SA...
Clara: 1891
Justo: 896

SEGOVIA
Bernarda: 1543
Geronima: 1268
Gregorio: 842
Juan Mateo: 1347
Juan Matheo: 902
Maria: 181, 390, 1482, 1563, 1564, 1956
Maria Man[la]: 1944
M...: 2068
Petrona: 1333, 1874
Ramona: 1263, 1380
Rosa: 278

SENA
Agustin: 1059, 1204, 1762
Bernarda: 932, 1291, 1770
Bern[da]: 2034
Catalina: 1675
Fran[ca]: 1926
Gregoria: 47, 1185, 1566
Isabel: 595, 829
Isavel: 77, 245, 1147
Jose: 1836
Luisa: 1459
Magdalena: 1853, 2116
Marcos: 1490, 1947, 2176
Margarita: 376, 1294
Marg[ta]: 2077
Matheo: 27

Cortesía de genealogiafamiliar.net

Melchor: 244, 245, 595, 1147, 1250, 1653, 1932, 2021
Miguel: 246, 247
Mig^{l}: 1459
...: 762

SERVIN
Ignacio: 340

SERRANO
Margarita: 36, 107, 583, 880, 1322, 1508, 2015
Pedro: 251, 809

SERRUDO
Agustina: 407

SILVA
Buena de: 892
Buena Bentura: 335
Felis: 22, 887, 1531
Felis de: 195, 306
Fran^{co} Antonio: 335
Fran^{co} Antonio de: 398
Fran^{co} Ant^{o}: 1287
Jose de: 1372
Jph: 457
Manuel: 511
Manuel de: 68
Maria Ilaria: 2050
Pasquala: 196
Rosa: 1088, 1611
Silveria: 680, 1055, 1144

SILVERO
Pedro Jph: 718

SISI
Jose de: 1933

SOLER
Antonia: 377
Catalina: 569
Fran^{ca}: 927
Jose Nicolas: 979
Nicolas: 166, 377
Rosalia: 615

SOLIS
Clara: 299
Fran^{co}: 488
Ignacio: 1323
Juan: 563, 1865
Juan Bautista: 299
Juana: 74, 488, 996, 2108
Lucia: 1101
Magdalena: 275, 1192
Rosa: 563

SOSA
Anna: 87
Antonio de: 1681
Baltasar de: 1290
Bartolo de: 1238
Bernarda de: 1681
Blasia de: 742
Clemente de: 1949
Clem^{te} de: 1690
Domingo: 1921
Fran^{co} Ant^{o} de: 891
Gabriela de: 1423
Gregoria: 218
Gregoria de: 1690
Jacinta de: 1560
Jph: 141
Jph de: 792
Jph Pasqual: 837
Juan de: 907
Maria Manuela de: 1784
Maria Nieva: 1029
Maria Rosa: 430, 431, 1103
Maria de: 837, 1419
Maria de las Nieves de: 344
M... de: 53
Nicolas: 548
Nieva de: 1456
Pasqual: 98, 742, 911

Cortesía de genealogiafamiliar.net

Pasqual de: 336, 1003, 1103, 1404, 1955
Pasq[l] de: 1482
Petrona: 159, 1626, 2036
Rosa de: 1288
Teresa de: 1984
Xavier de: 352, 1494
... de: 336

SOTELO
Agueda: 197, 383
Ant[a]: 1643, 1644
Fran[ca]: 555
Geronimo: 383
Juana: 1889
Luis: 2071
Pasquala: 776
Silvestre: 1551

SOTO
Antonia: 713, 721
Ant[a]: 824, 1549, 1937
Antonio: 1252
Carmen: 2111
Catalina: 163, 2054
Cayetano: 1451, 1453
Fran[co]: 670, 671, 1374, 1830, 1946
Fran[co] Antonio de: 331
Fran[co] Ant[o]: 1652, 2039
Jose: 885
Jose de: 903
Josef: 2132
Jph de: 371, 781
Juan Fran[co]: 1275, 1500, 1771
Juan Jose: 1002, 1206, 1869
Juan Jph: 61
Juana de: 321, 493, 1206, 1658, 2001
Lorenzo: 700
Lorenzo de: 101
Margarita: 834
Maria: 106
Maria de: 790, 1068, 1985
Maria Josefa: 1173
Maria Leocadia: 1087
Maria Margarita: 171
Maria Teresa: 846
Maria Theresa: 1038
Maria del Carmen: 1175
Pasqual: 29
Pedro Ign[o]: 1860
Sebastiana: 1810
Silvestre: 92, 1785
Silvestre de: 1053
Theresa: 2093
Thomas: 32, 640, 981, 1072, 1261, 1517, 1518, 1553
Thomas de: 1657
Thomasa: 920
...: 791, 1044, 2072

SUARES
Rosa: 393

SUAREZ
Catalina: 886
Fran[co] Xavier: 1358
Ign[o]: 771, 960
Maria Ignacia: 1933
Maria Ign[a]: 1725
Maria Ines: 960
Rosa: 564, 1069, 1358, 1660

SYLVA
Maria Flora: 1876

S...
Agustin: 938
Thomas: 1448

TABARES
Juan Vizente: 1156
Silvestre: 2092

Cortesía de genealogiafamiliar.net

TALAVERA
Pedro Nolasco: 1293
TAVARES
Josef: 260
Jph: 510
Rosa: 525
TAYNA
Serafina: 1306
TIJERA
Antonio: 370, 566
TIXERA
Antonio: 178, 362, 901, 1594
TOLEDO
Bernarda: 867, 965
Franco: 1112, 1143, 1205, 1852
Ignacio: 710
Juana: 290, 446, 827, 1523
Manuel Antonio: 965
Marcos: 102
Margarita: 1112, 1852
Maria: 457, 749, 995, 801, 811, 1092, 1133, 1205
Maria Antonia: 55, 1363
Maria Theresa: 2070
Maria del Carmen: 161
Pedro Pablo: 55, 1208, 1237, 1319
Petrona: 670, 671, 1946
Theresa: 1203
TORRE
Juan de la: 1950
Lorenzo Anto de la: 1018
Santiago de la: 1948
TORRES
Anna: 250
Faustina: 1159
Juan Mateo: 1028, 1996
Juan Matheo: 72, 459, 473
Juana: 72, 643, 743, 1152
Micaela: 381, 1916
Michaela: 269, 533
UBEDA
Miguel: 476, 826, 1615
Miguel de: 1221
URIARTE
Juan Antonio: 79
Juan Anto: 1523
UVEDA
Miguel de: 26
VALDES
...: 81
VALENSUELA
Melchora: 12
VALENZUELA
Lorenzo: 189
Pasquala: 2002
VALLEJO
Marcos: 2011
Pedro: 1999
Petrona: 2105
VALLEJOS
Andrea: 1982
Andres: 1982
Angela: 923, 1965
Antonio: 714
Bartola: 603
Bernarda: 562, 830
Franca: 761, 856, 1955, 1975
Isavel: 582
Jpha: 737
Juan Jose: 1749
Juan Jph: 863
Lorenza: 739, 933
Marcos: 848, 1861, 2118
Maria Paula: 1334
Pedro: 1644, 1923

Cortesía de genealogiafamiliar.net

Sebastian: 552, 752, 754, 833, 1446, 2122, 2126
Theodora: 585
...la: 1847
...: 912

VALLEXOS
Catalina: 180, 602
Franca: 736
Gregorio: 173
Josefa: 231
Juan Agn: 1969
Juan Manuel: 90
Sebastian: 6, 207

VARGAS
Juan: 614
Maria Blasia: 614

VARRIOS
Carmen: 2115
Eugenia: 674
Jpha: 474
Manuela: 1959
Margarita: 1962
Maria: 65
Maria Josefa: 1726
Maria Jpha: 611
Pasquala: 604, 1666
Ramon: 674
Sebastiana: 1253
...: 413

VASUALDO
Geronima: 646

VA...
Pasquala: 1924

VEGA
Ana: 551
Anna: 215
Catalina: 546, 897
Felis: 70
Juan: 1767
Manuela: 1630, 1744
Maria Josefa: 549
Thomasa: 1745

VEDOYA
Manuel: 576, 997
Manuel de: 667, 1191, 1329

VELANDO
Ignacio: 679, 1280, 2032
Ignº: 408, 421, 642, 1001, 1035, 1366, 2059

VELASCO
A...: 714
Juana: 451, 1595
Maria del Carmen: 765, 976, 1336,
Pedro: 267

VELAZQUEZ
Buenaventura: 196

VELOSO
Jpha: 62

VENS
Antonio: 36

VERA
Bernarda: 556
Romualdo: 906

VERGARA
Jph: 659
Maria: 109

VERON
Ana: 1254, 1498
Antonio: 567
Gregorio: 905, 1350
Ines: 398
Jose Antonio: 1630
Jose Antº: 900, 1067
Juan Ignº: 1892
Juan Jose: 1481, 1773
Juan Jph: 351
Juan Vizte: 2114

Cortesía de genealogiafamiliar.net

Juana: 1297
Juana Petrona: 316
Narzisa: 694
Petrona: 868
Roque: 123, 252
Rosa: 691, 981, 1261
Thomasa: 733

VERT...
Jph Antonio: 4

VICO
Juan: 692, 849

VIERTES
Fran^{ca}: 1454

VIEYRA
Jose Ign^{o}: 1862

VILLA
Gregorio de: 489

VILLALVA
Jph: 693
Margarita: 527
Martina: 1748
Rosa: 934

VILLANUEVA
Anna: 123
Ant^{a}: 1764
Bernardo: 221, 1115, 1327
Blas: 1380
Blas de: 453, 1117
B... B^{do}: 144
Casimiro: 1342
Ign^{a}: 657
Ig^{a}: 425
Innocencia de: 1928
Jph Bernardo: 784
Juan de: 1894
Juan Antonio: 1917
Juan Thomas: 645
Maria Antonia de: 580, 1121
Maria Antonia: 414, 421, 1025, 1517, 1518
Maria Ant^{a} de: 1963
Maria Catalina de: 881
Maria Ignacia: 1193
Melchora: 31
Micaela: 511
Michaela: 237
Pedro Pasqual de: 2024
Thomas: 542
Thomas de: 583, 962

VILLAN^{va}
Melchor: 717

VILLASANTI
Isabel: 1123

VILLOLDO
Lucas: 1486
Mª Petrona: 2131
Ramon: 706, 909, 1294

VITANCIEN
Juan Pablo: 1870

VOLAÑOS
Fran^{co}: 204

XARA
Fran^{co}: 1526

XIMENES
Petrona: 243

XIMENEZ
Agustin: 1651, 1857, 2016
Ag^{n}: 1844
Ignacio: 1533, 1745
Maria Rosa: 898, 1032, 1841
Pasquala: 1636
Pedro: 1135
Rosa: 228, 229, 606, 751
Xavier: 1636, 1791, 1846

XIMIANO
Agustin: 328

Cortesía de genealogiafamiliar.net

YOPUEL DE LA LASTRA
Franca Antonia: 81
ZACARIAS
Fernando: 1259, 1511
Franco: 1120
Maria Ines de: 2083
Melchora: 954
Mercedes: 1983
Miguel Geronimo: 1794
ZAMANIEGO
Maria Gervasia: 795
ZAMBRANO
Jose Ignacio: 1457
Jph: 617, 744
ZAMUDIO
Ana: 997, 1299
Gregoria: 33, 233, 281, 924
Jpha: 576
Maria Antonia: 105, 677, 1191
Maria Anta: 444, 1329, 1729
ZARACHO
Bartola: 686, 693
Maria Anta: 1729
ZAVALA
Catalina: 1135
Igno: 947
Maria: 18
Pedro Antonio: 111
Pedro Jose: 1601
ZUBIAURRE
Nicolas de: 879, 1398, 1548
ZUBIAURRI
Nicolas: 1242
Nicolas de: 1341
APELLIDO DESTRUIDO
...arigo
Juan: 1891
...day
Juan Franco: 1854
...des
Maria Blacia: 382
...ga
Manl Isidro: 983
...ma
Feliciana: 1873
...nendez
Isabel: 1406
...nez
Antonio: 802
...no
Felipa: 842
...rrez
Mariano: 914
...tacruz
Juan Pedro: 2000
... (destruído)
Agueda: 515
Agustin: 402, 1705
Agustina Rosa: 147
Ambrosio: 2128
Ana: 2043
Ana de: 1375
Anta: 483
Asencio: 396
Bartola: 938
Ba...: 409
Bernardo: 50, 361, 381
Bernda: 2129
Bernardino: 1680
Blasia: 97
Dominga: 56
Eugenio: 720
Franca: 2128
Franca Anta: 2074
Franco: 486, 537, 1195, 1849

Cortesía de genealogiafamiliar.net

Franco Anselmo de: 590
Franco Xavier: 2050
Geronima: 428
Geronima de: 1945
Gregorio: 613
Ignacio: 175
Igo: 505
Isidora: 1485
Jose: 2030
Josef Anto: 2088
Jph: 702, 788
Jph de: 695
Jph Antonio: 820
Jph Pasqual: 348
Jpha: 38
Juan: 430, 921, 1942, 2104
Juan Antonio: 133
Juan Anto: 543, 624
Juan Franco: 359
Juan Ja...: 2119
Juan Mateo: 791
Juana: 723, 768, 833, 1923
Juana Josefa: 908
Juana Maria: 1785
Lorenza: 403
Lucas: 682
Manuel: 1744
Manl: 541, 2063
Manuela: 1761
Margarita: 706
Margta: 2027
Marg...: 426
Maria: 489, 766, 767, 774, 815, 888, 1534, 1697, 1939
Maria Ambrosia: 2010
Maria Antonia: 142
Maria Eulalia: 114, 450
Maria Franca: 575
Maria Gregoria: 1780
Maria Jpha: 744
Maria del Rosario: 1438
Mateo: 1710
Ma...: 645
Miguel: 1938
Nicolas: 1914
Nicolasa: 859
Paula: 552
Pedro: 483, 1981
Pedro Pablo: 882
Pedro P...al: 1229
Petrona: 295
Phepe: 708
Ram...: 1530
Rosa: 334
Silveria: 498
Theodora: 61
Ursula: 542
Vizente: 616

SIN APELLIDO INDICADO

Franco: 1417, 1726, 1858, 1959, 2033
Jose Antonio: 1876
Jose Franco: 1117
Juan: 1840
Leon: 1868
Lucas: 1788
Manuel: 1903
Manuel Antonio: 2009
Marcos: 1863
Mariano: 1945
Pegno Igno: 1020
Ramon: 1887
Santiago: 1928, 1976
Sebastian: 1883

Cortesía de genealogiafamiliar.net

Indice de Testigos

ABAN
Antonio: 361

ACOSTA
Ant^{o}: 2087
Asensio: 1893
Fran^{co} de: 1892
Jose: 1768, 1769, 1770, 1771
Jose de: 1772, 1773
Jph Luis de: 169, 170, 172
Marcos: 102, 115
Mig^{l} de: 1349

AGUIAR
Jose: 1447

AGUILAR
Thomas: 1882
Vizente: 141, 144, 145, 146

AGUIRRE
Felipe: 175, 379, 391
Felipe de: 67
Hermenegildo: 51, 53
Jph: 422, 440
Marcos: 534
Phepe: 412, 415, 416, 423
Ppe: 992

ALBAREZ
Juan: 1888

ALEGRE
Baltasar: 716
Juan Bap^{ta}: 51
Sebastian: 162
Sebastian de: 7, 8, 9, 12, 33, 34, 163, 164
...: 153

ALMIRON
Domingo: 245
Dom^{o}: 242

ALONSO
Miguel Geronimo: 59, 81, 83

ALVARADO
Fran^{co}: 108
Fran^{co} Anselmo de: 757

ALVARES
Jph: 545

ALVAREZ
Josef: 214, 216, 217
Jph: 118
Metias: 1890

AMARILLA
Agustin: 82, 83

AÑASCO
Jph: 436
Jph Ignacio: 128, 129

AQUINO
Jph: 713

ARANDA
Juan Thomas: 134
Thomas: 136

ARAUJO
Antonio: 1037
Fran^{co}: 32, 35, 195
Fran^{co} de: 194
Gregorio: 192, 193
Roque: 770

ARIAS
Domingo: 1830
Roque: 1410, 1411

ARSE
Antonio: 2123

ARZE
Antonio: 1622
Ignacio: 1622
Josef Mariano: 2028
Juan Josef: 255, 257
Mariano: 2039, 2040, 2043

Cortesía de genealogiafamiliar.net

ARRIOLA
Andres: 196
Andres de: 173, 234
Ant°: 476, 477
Carlos de: 1164, 1168
Fran^co: 1862, 1872
Jose: 1248
AZEVEDO
Geronimo: 91, 92
BAEZ
Mariano: 1887
BALENZUELA
Lorenzo: 188
BALLEJOS
Antonio: 715
BALLEXO
Santiago: 381
Sebastian: 363
Silvestre: 361
BANEGAS
Fran^co: 23, 24, 26
BENITEZ
Serapio: 223, 226
BLANCO
Jph: 360
CANTEROS
Melchor: 211
CAÑETE
Angelo: 137
Clemente: 1895
Jose: 1168
Jose Fran^co: 1005, 1164, 1414, 1895
Juan Manuel: 1105
Miguel Angelo: 133
CASAJUS
Manuel Antonio: 250
Sebastian de: 52
CASTELLANO
Josef: 237
CASTRO
Juan de: 1897, 1898
CAVRAL
Eugenio: 186, 187, 189
Fran^co: 826
Isidro: 55
Josef: 236, 238, 254, 270, 272
Pedro: 14, 33
CERRUDO
Jose: 1832
CORANES
Esteban de: 1104
CORDOVA
Antonio: 1869
CORRALES
Fran^co Xavier: 65
Xavier: 590
CORREA
Pedro Ignacio: 170
CHAVES
Ant°: 1863
Juan Josef: 226
DELGADO
Antonio: 2061
...: 1884
DIAZ
Antonio: 1626
Damaso: 126, 131
Fran^co: 119, 155, 159, 160, 161, 1880, 1881
Fran^co ...: 2030
Jose: 1627, 1656
Juan Jph: 95, 96
Marcelino: 1815, 1815
DUARTE
Juan Antonio: 80
Man^l: 1883
DURAN
Ant°: 1871
Pedro Pablo: 221, 224

Cortesía de genealogiafamiliar.net

ELORRIAGA

Jph de: 185

ENCINAS

Estevan: 3

Jose: 1502

Jph Ign°: 186

...: 4

ENRRIQUE

Ign°: 1527

Josef: 268

ESCOVAR

Jph: 40

ESQUIVEL

Fernando: 75, 76, 77

Onofre: 207

FALCON

Agustin: 1835, 1836

Ignacio: 1877

Juan: 1878

FERNANDES

Ignacio: 293, 380, 385

FERNANDEZ

Antonio: 1368, 1515, 1542, 1548, 1552, 1556, 1576, 1636, 1724, 1749, 1828, 1837, 1843, 1857

Ant°: 1516, 1541, 1547, 1559, 1571, 1572, 1588, 1652, 1661, 1722, 1723, 1866, 1867, 1909, 1925, 1926, 1927, 1928, 1929, 1930, 1931, 1932, 1933, 1935, 1936, 1937, 1938, 1939, 1940, 1945, 1946, 1953, 1954, 1978, 1980, 1999, 2080

Fran^co: 1904, 1905

Gregorio: 339

Ignacio: 58, 74, 79, 81, 94, 122, 123, 124, 125, 126, 139, 147, 148, 150, 173, 176, 181, 185, 235, 272, 280, 289, 290, 291, 292, 294, 295, 296, 297, 298, 339, 340, 363, 381, 382, 391, 396, 398, 665, 708, 714, 725, 829, 1013, 1112, 1249, 1265, 1269, 1309, 1331, 1437, 1612, 1711, 1716, 1721, 1730, 1745, 1747, 1767, 1906

Igna^cio: 281

Ign^cio: 283

Ign°: 232, 282, 284, 285, 286, 287, 288, 664, 666, 680, 715, 760, 780, 791, 808, 825, 863, 988, 1022, 1026, 1050, 1147, 1160, 1173, 1227, 1263, 1271, 1287, 1289, 1290, 1324, 1338, 1352, 1359, 1384, 1386, 1399, 1401, 1479, 1510, 1513, 1518, 1579, 1613, 1626, 1666, 1681, 1691, 1705, 1720, 1731, 1732, 1733, 1734, 1735, 1737, 1741, 1742, 1744, 1746, 1748, 1749, 1750, 1753, 1754, 1758, 1760, 1762, 1763, 1765, 1768, 1769, 1770, 1774, 1782, 1829, 1893, 1897, 1898, 1934

Ig°: 516, 196, 197, 638, 649, 650, 670, 1397

Jose: 1309, 1452, 1456, 1485, 1505, 1507, 1508, 1528, 1766

Juan Gregorio: 340

Lorenzo: 219

Manuel: 1544, 1545, 1553, 1554, 1555, 1593, 1594, 1597, 1616, 1617, 1618, 1619, 1620, 1621, 1673, 1723, 1766, 1799, 1801, 1803, 1806, 1807, 1814, 1913, 1923

Man^l: 1653, 1654, 1669, 1798, 1802, 1804, 1827, 1967

Manuel Antonio: 1519, 1520, 1530

Manuel Ant°: 1514, 1522

Man^l Antonio: 1601, 1602, 1604, 1606

Man^l Ant°: 1608, 1609, 1614, 1615, 1819

Cortesía de genealogiafamiliar.net

Pedro Jph: 154, 155, 158, 160

...: 1924, 2066

FERNz

Antonio: 1365, 1367, 1389, 1500, 1546, 1563, 1574, 1577, 1578, 1579, 1580, 1587, 1590, 1592, 1595, 1623, 1649, 1660, 1697, 1699, 1959

Antº: 1366, 1377, 1382, 1390, 1517, 1536, 1537, 1540, 1549, 1550, 1551, 1557, 1558, 1561, 1562, 1564, 1565, 1573, 1575, 1581, 1582, 1583, 1584, 1586, 1589, 1591, 1629, 1648, 1650, 1651, 1659, 1696, 1698, 1700, 1702, 1721, 1750, 1758, 1796, 1817, 1820, 1823, 1824, 1825, 1840, 1841, 1844, 1845, 1846, 1865, 1873, 1912, 1920, 1921, 1941, 1942, 1943, 1944, 1947, 1948, 1949, 1950, 1952, 1955, 1956, 1957, 1958, 1960, 1961, 1962, 1963, 1964, 1965, 1966, 1968, 1969, 1970, 1971, 1972, 1973, 1974, 1975, 1976, 1977, 1979, 1981, 1982, 1984, 1985, 1986, 1987, 1988, 1989, 1990, 1992, 1994, 1995, 1996, 1997, 1998, 2001, 2002, 2003, 2004, 2005, 2012, 2015, 2016, 2017, 2018, 2019, 2021, 2022, 2023, 2024, 2029, 2074, 2075, 2076, 2077, 2078, 2079, 2081, 2082, 2083, 2084, 2085, 2086, 2118

Franco: 1305, 1307, 2020

Ignacio: 1, 2, 8, 13, 14, 15, 17, 18, 19, 20, 27, 36, 37, 38, 39, 42, 53, 54, 55, 56, 57, 63, 71, 72, 73, 80, 107, 108, 111, 112, 138, 140, 141, 142, 143, 144, 145, 168, 171, 175, 177, 178, 180, 192, 193, 194, 195, 196, 197, 198, 199, 200, 201, 202, 203, 204, 205, 206, 207, 208, 209, 211, 212, 213, 214, 216, 217, 221, 225, 229, 230, 233, 234, 236, 237, 243, 244, 246, 248, 251, 252, 253, 255, 256, 258, 259, 260, 261, 263, 264, 265, 266, 267, 268, 269, 270, 271, 273, 274, 275, 276, 277, 278, 279, 379, 607, 631, 639, 707, 711, 721, 730, 733, 743, 750, 755, 761, 762, 777, 792, 795, 1062, 1116, 1268, 1280, 1341, 1369, 1377, 1504, 1566, 1568, 1569, 1570, 1599, 1668, 1712, 1772, 1833

Ignº: 113, 210, 215, 218, 219, 222, 223, 227, 228, 231, 238, 240, 241, 242, 247, 411, 412, 413, 414, 419, 439, 579, 580, 612, 616, 617, 618, 619, 620, 621, 623, 625, 628, 629, 630, 635, 637, 640, 644, 652, 653, 654, 655, 656, 657, 658, 659, 660, 661, 662, 671, 672, 673, 675, 677, 678, 679, 681, 682, 683, 684, 685, 686, 687, 688, 689, 690, 691, 692, 695, 696, 697, 698, 699, 700, 701, 702, 703, 705, 706, 709, 710, 712, 713, 716, 717, 719, 720, 722, 723, 724, 726, 727, 728, 729, 731, 732, 734, 735, 736, 737, 738, 739, 740, 741, 742, 744, 745, 746, 747, 748, 749, 753, 754, 757, 758, 759, 763, 764, 765, 766, 768, 769, 770, 771, 772, 773, 774, 775, 776, 779, 781, 782, 783, 784, 785, 787, 788, 789, 790, 791, 793, 794, 796, 798, 799, 800, 801, 802, 803, 804, 805, 806, 807, 809, 810, 811, 812, 813, 814, 815, 816, 817, 818, 819, 820, 821, 822, 823, 824, 826, 827, 828, 830, 831, 832, 833, 834, 835, 836, 837, 838, 839, 840, 841, 842, 843, 844, 845, 846, 847, 848, 849, 850, 851, 852, 853, 854, 855, 856, 857, 858, 859, 860, 861, 862, 864, 865, 866,

Cortesía de genealogiafamiliar.net

867, 868, 869, 870, 871,
872, 873, 874, 875, 876,
877, 878, 879, 880, 881,
882, 883, 884, 885, 886,
888, 889, 890, 891, 892,
893, 894, 895, 896, 897,
898, 899, 900, 901, 902,
903, 904, 905, 906, 907,
908, 909, 910, 911, 912,
913, 914, 915, 916, 917,
918, 919, 920, 921, 922,
923, 924, 925, 926, 927,
928, 929, 930, 931, 932,
933, 934, 935, 936, 937,
938, 939, 940, 941, 942,
943, 944, 945, 946, 947,
948, 949, 950, 951, 952,
953, 954, 955, 956, 957,
958, 959, 960, 961, 962,
963, 964, 965, 966, 967,
968, 969, 970, 971, 972,
973, 974, 975, 976, 977,
978, 979, 980, 981, 982,
983, 984, 985, 986, 987,
989, 990, 994, 997, 998,
1000, 1001, 1002, 1003,
1004, 1005, 1009, 1010,
1012, 1014, 1015, 1017,
1018, 1019, 1021, 1023,
1024, 1025, 1027, 1028,
1030, 1031, 1032, 1033,
1034, 1038, 1040, 1042,
1043, 1044, 1045, 1046,
1047, 1048, 1049, 1051,
1052, 1054, 1055, 1056,
1057, 1058, 1059, 1060,
1061, 1066, 1067, 1068,
1069, 1070, 1071, 1074,
1075, 1077, 1088, 1094,
1098, 1100, 1103, 1104,
1107, 1108, 1109, 1110,
1113, 1114, 1117, 1119,
1128, 1129, 1131, 1137,
1140, 1141, 1142, 1143,
1144, 1145, 1146, 1148,
1149, 1150, 1152, 1153,
1154, 1155, 1156, 1158,
1159, 1161, 1162, 1163,
1166, 1167, 1169, 1170,
1171, 1174, 1175, 1176,
1177, 1178, 1179, 1180,
1181, 1182, 1183, 1187,
1188, 1189, 1190, 1191,
1192, 1193, 1194, 1195,
1196, 1197, 1198, 1199,
1200, 1201, 1202, 1203,
1204, 1205, 1206, 1208,

1209, 1210, 1211, 1212,
1213, 1214, 1215, 1216,
1217, 1218, 1219, 1220,
1221, 1222, 1223, 1224,
1225, 1226, 1229, 1230,
1231, 1232, 1233, 1235,
1236, 1237, 1238, 1239,
1240, 1241, 1242, 1243,
1244, 1245, 1246, 1247,
1250, 1251, 1252, 1253,
1254, 1255, 1256, 1257,
1258, 1259, 1260, 1261,
1264, 1266, 1267, 1270,
1272, 1273, 1274, 1275,
1276, 1277, 1278, 1279,
1281, 1282, 1283, 1284,
1285, 1286, 1288, 1291,
1292, 1293, 1294, 1295,
1296, 1297, 1298, 1299,
1300, 1301, 1302, 1303,
1304, 1305, 1306, 1308,
1311, 1312, 1313, 1314,
1315, 1316, 1317, 1319,
1320, 1322, 1325, 1326,
1327, 1328, 1329, 1330,
1332, 1333, 1335, 1336,
1337, 1339, 1340, 1342,
1343, 1344, 1345, 1346,
1347, 1350, 1351, 1353,
1354, 1355, 1356, 1357,
1358, 1360, 1361, 1363,
1364, 1365, 1367, 1368,
1370, 1371, 1372, 1373,
1374, 1375, 1376, 1378,
1379, 1380, 1381, 1382,
1383, 1385, 1387, 1388,
1389, 1390, 1391, 1392,
1394, 1395, 1396, 1398,
1400, 1402, 1403, 1404,
1405, 1406, 1407, 1408,
1409, 1410, 1411, 1412,
1413, 1414, 1415, 1416,
1417, 1418, 1419, 1421,
1422, 1423, 1424, 1425,
1426, 1427, 1429, 1430,
1431, 1432, 1433, 1434,
1435, 1438, 1439, 1440,
1441, 1443, 1446, 1447,
1448, 1467, 1468, 1469,
1470, 1471, 1472, 1473,
1474, 1475, 1476, 1478,
1480, 1488, 1490, 1491,
1492, 1493, 1495, 1498,
1499, 1502, 1503, 1506,
1509, 1511, 1512, 1521,
1523, 1524, 1525, 1526,
1527, 1532, 1534, 1535,

Cortesía de genealogiafamiliar.net

549, 550, 551, 552, 554,
556, 557, 558, 559, 560,
561, 562, 563, 564, 565,
566, 567, 568, 569, 570,
571, 572, 573, 574, 575,
576, 577, 581, 582, 583,
584, 585, 586, 587, 588,
589, 590, 591, 592, 593,
594, 595, 598, 599, 600,
601, 602, 603, 604, 605,
606, 608, 609, 611, 613,
614, 615, 622, 624, 626,
627, 632, 633, 634, 636,
641, 642, 643, 645, 646,
647, 648, 651, 663, 667,
668, 669, 674, 676, 693,
704, 718, 751, 752, 756,
991, 995, 996, 999, 1007,
1008, 1011, 1016, 1029,
1035, 1036, 1039, 1053,
1063, 1064, 1065, 1072,
1073, 1076, 1079, 1080,
1081, 1082, 1083, 1084,
1085, 1086, 1087, 1089,
1090, 1092, 1093, 1095,
1096, 1097, 1099, 1101,
1102, 1105, 1106, 1111,
1115, 1118, 1120, 1121,
1122, 1123, 1124, 1125,
1126, 1127, 1130, 1132,
1133, 1134, 1136, 1138,
1139, 1165, 1184, 1185,
1186, 1228, 1234, 1334,
1393

Jose: 1358, 1359, 1360,
1371, 1388, 1432, 1444,
1448, 1449, 1450, 1451,
1453, 1454, 1455, 1464,
1481, 1482, 1484, 1486,
1487, 1494, 1501, 1529,
1539, 1767

Josef: 2062, 2126

Juan: 1687, 2027, 2028,
2060

Juan Bau^{ta}: 1349

Juan Sebastian: 2063

Lorenzo: 220

Luis: 539, 1759

Manuel: 1376, 1409, 1496,
1560, 1607, 1624, 1625,
1674, 1800, 1805, 1810,
1899, 1900, 1991, 2009,
2010, 2013

1538, 1543, 1561, 1567,
1580, 1596, 1610, 1611,
1627, 1628, 1630, 1631,
1634, 1635, 1645, 1665,
1667, 1671, 1672, 1676,
1677, 1680, 1682, 1683,
1684, 1685, 1686, 1687,
1688, 1689, 1690, 1692,
1693, 1694, 1695, 1696,
1697, 1698, 1699, 1700,
1701, 1702, 1703, 1704,
1706, 1707, 1708, 1709,
1710, 1713, 1714, 1715,
1717, 1718, 1719, 1722,
1725, 1726, 1727, 1728,
1729, 1736, 1738, 1739,
1740, 1743, 1751, 1752,
1756, 1757, 1759, 1761,
1764, 1771, 1773, 1775,
1776, 1777, 1778, 1779,
1780, 1781, 1783, 1784,
1785, 1786, 1787, 1788,
1789, 1790, 1791, 1792,
1793, 1794, 1805, 1813,
1815, 1816, 1839, 1914,
1915, 2011, 2026, 2030,
2031, 2032, 2039, 2040,
2042, 2048, 2058, 2059,
2087, 2091, 2092, 2093,
2094, 2095, 2096, 2097,
2098, 2099, 2100, 2101,
2102, 2103, 2104, 2107,
2119, 2122

Ig^{o}: 410, 416, 420, 421,
422, 424, 425, 427, 429,
430, 431, 432, 433, 434,
435, 436, 437, 438, 440,
441, 442, 443, 444, 445,
446, 447, 448, 449, 450,
451, 452, 453, 454, 455,
456, 457, 458, 459, 460,
461, 462, 463, 464, 465,
466, 467, 468, 469, 470,
471, 472, 473, 474, 475,
476, 477, 478, 479, 480,
481, 482, 483, 484, 485,
486, 487, 488, 489, 492,
493, 494, 495, 496, 497,
498, 499, 500, 501, 502,
503, 504, 505, 506, 507,
508, 510, 511, 512, 513,
515, 517, 518, 519, 520,
521, 522, 525, 526, 527,
528, 529, 530, 531, 533,
534, 535, 536, 537, 538,
539, 540, 541, 542, 543.
544, 545, 546, 547, 548,

Cortesía de genealogiafamiliar.net

Manuel Ant^{o}: 1531, 1532, 1533, 1598, 1600, 1603, 1605
Man^{l}: 1543, 1655, 1670, 1797, 1808, 1809, 1811, 1812, 1818, 2006, 2007, 2008, 2011, 2044, 2046, 2047, 2049, 2051, 2072, 2105, 2106, 2109, 2110, 2111, 2131
Man^{l} Ant^{o}: 1821, 1822
Marcos: 2112
Roque: 767, 768, 769, 1361
Sebastian: 2064, 2065, 2067
Sebast^{n}: 2052
Sebas^{n}: 2053, 2054
...: 1706

FERN^{z} BLANCO
Josef: 2037

FIGUEROA
Blas: 152

FLORES
Fernando: 201

FRIAS
Antonio: 1378, 1379

FRUTOS
Jph: 199

GALARZA
Martin: 92, 93

GARCIA
Jph: 187, 188, 189, 437
Juan: 930

GAUNA
Ant^{o}: 2071
Juan: 1856
Pablo: 133, 135, 136
Pedro Pablo: 132

GIL
Jose: 1013
Luis: 1756
Roque: 1011

GOMES
Pasqual: 337, 338

GOMEZ
Ilario: 524
Jose: 2026
Juan: 1922
Pasqual: 84, 85, 86

GONZALEZ
Fran^{co}: 117, 119, 120
Marcos: 274
Pedro Pasqual: 127, 130

GON^{z}
Jph: 479, 480, 481, 482, 483, 484

GUTIERREZ
Antonio: 1868
Fran^{co}: 152, 164, 166

GUZMAN
Bernave: 190

HIDALGO
Silvestre: 157

IBARRA
Fran^{co}: 9, 10, 41
Fran^{co} de: 7, 12

IDALGO
Alonso: 922
Antonio: 44, 45
Silvestre: 156

INZAURRALDE
Ant^{o}: 533

JARA
Fran^{co}: 2120
Josef: 228, 229
Justo: 708, 709
Luis: 782
Man^{l}: 2089
Santiago: 781

JIL
Ign^{o}: 1643

Cortesía de genealogiafamiliar.net

Jph: 806

JUAREZ

Antonio: 1675

Ign^{o}: 1657, 1658

Manuel: 928

LAGRAÑA

Ziprian de: 10, 13, 34, 232, 1729

LEDESMA

Fran^{co}: 359

Jph: 777

Man^{l} de: 2097

LESCANO

Melchor: 461

LEYVA

Jose: 921

Jph: 439

LOPEZ

Jph: 22, 26, 168, 169

Mariano: 225

Nicolas: 277, 279

LUGO

Ignacio: 58, 64, 128, 129, 130, 135, 137

Ign^{o}: 423

LUQUE

Estevan: 209, 210, 212

Jose: 864, 1691, 1692, 1693, 1694, 1695

Jph: 857

LUSERO

Fran^{co}: 536

LUZERO

Melchor: 1104

LLERIAS

Antonio: 1012

MACIEL

Antonio: 252

Fran^{co} Antonio: 154, 157

Gaspar: 98, 156, 278

Roque: 356

MACHUCA

Juan: 1834

MADERA

Josef: 33, 2034, 2035, 2036

MARTINEZ

Josef: 2037

Lorenzo: 106, 182, 183, 184

Pedro: 514

Rafael: 1320

MART^{z}

Lorenzo: 103

Pasq^{l}: 2042

MAS

Antonio: 41

Ant^{o}: 1833

Jph Antonio: 40

Manuel: 1838

MATI

Jose: 1714

MEDINA

Antonio: 2070

Juan: 59, 86

Juan de: 84, 85

MELGAREJO

Juan: 256

Luis: 109, 110, 111, 1665

MELO

Miguel Geronimo: 385

MENDEZ

Ant^{o}: 1887

Fran^{co}: 1886

Josef: 262, 2113, 2114, 2115, 2116

Jph: 17, 63, 65, 66, 68, 118, 120, 158, 159, 161, 179, 180, 181, 273, 382, 665

Marcos: 1888

Santos: 1320

Cortesía de genealogiafamiliar.net

MENDOZA
Baltasar: 20, 257
Luis: 1684
MESA
Baltasar de: 104, 182, 184
Jose: 1402, 1403, 1404, 1405, 1406, 1407
Juan de: 2056
MIERES
Juan: 1781
MILLAN
...: 2127
MIÑO
Marcos: 121
MONJE
Josef: 276
MONZON
Juan Estevan: 360
MOREYRA
Pedro: 103, 171, 174
MOTA
Jph: 459
MUÑOZ
Jph: 462, 463, 464, 465, 466, 467, 468, 469, 470, 471, 472, 473, 474, 485, 486, 487, 488, 489, 492, 498, 499, 500, 501, 502, 503, 504, 505, 506, 507, 508, 519
NIEVES
Roque: 585
NUÑES
Alonso: 555
NUÑEZ
Antonio: 1908
Jph: 638
Juan Thomas: 263
OBREGON
Ant^{o}: 1348
Bernardo: 121, 122
Bern^{do}: 1310
OJEDA
Fran^{co}: 1901
Ign^{o}: 1535
OLIVERA
M...: 97, 98
ORDUÑA
Manuel de: 222, 224
ORTEGA
Fran^{co}: 220
Fran^{co} Antonio: 218
Xavier: 993
ORREGO
Fran^{co}: 64, 239, 240, 241, 475
Luis: 1685
OSUNA
Jose: 899, 906, 907, 908, 909, 910, 911, 912, 913, 914, 923, 924, 925, 926, 953, 954, 960, 1342, 1350, 1351, 1373, 1375, 1480, 1728
Jose de: 993, 1311
Jph: 424, 426, 441, 442, 443, 444, 445, 446, 447, 448, 449, 453, 455, 456, 457, 555, 678, 679, 686, 843, 868, 869, 870, 886
Jph de: 690
Rafael: 537
Roque: 948
...: 428
PACHILO
Bern^{do}: 2033, 2034, 2035, 2036, 2043, 2045
PALACIOS
Juan Ant^{o}: 438
PALOMERO
Man^{l}: 1839
PARETI
Nicolas: 153, 162, 163, 165, 166, 167, 849

Cortesía de genealogiafamiliar.net

PARRAS
Franco: 1864
Jose: 1372, 1421, 1422
PAYVA
Ignacio: 61
Pedro Ignacio: 60
PAZ
Pedro: 190
PELOSO
Julian: 251
PERA
Jose: 1352, 1353
Juan: 1849, 2102, 2103
PEREYRA
Roque: 893
PEREZ
Antonio: 1383, 1384, 1385
Anto: 1386, 1387
Franco de Paula: 213, 215
Juan: 2099, 2100
Miguel: 149, 150, 151
Phepe: 27, 28, 29
Roque: 1737
PILLO
Antonio: 1380
PINTOS
Franco: 280
PIREZ
Antonio: 1381
Anto: 939, 940, 941, 942, 943, 944, 945
PIRIS
Anto: 1388
Jose: 918, 1388
Luis: 919
PIRIZ
Juan Bentura: 1263
Salvador: 1263
PORTILLO
Manuel: 526
Pasqual: 127, 131
PORRAS
Jose: 1374, 1423, 1424, 1425
Pedro: 2101
POYSON
Antonio Luis: 18, 239
PRIETO
Bernardo: 380
RAMIREZ
Jph: 138
Juan Baltasar: 1121
Leon: 43, 44, 46
Lorenzo: 75, 76
Luis: 1748
Pasqual: 23, 25
RECALDE
Feliciano: 249, 250
RIOS
Bernardo: 115
Jose: 1795
Juan: 599
Leon: 600
...: 601
RIQUELME
Jph: 458
RIVAS
Jph: 845, 846, 847
RIVEROLA
Felipe: 87, 88, 89
ROBIES
Antonio: 47, 69, 70, 77, 78, 104
Pedro Antonio: 106
RODOS
Juan: 1820
RODRIGUEZ
Geronimo: 1460
Jose: 1457, 1465, 1466
Josef: 267, 269
Luis: 1724
Mauricio: 1310

Cortesía de genealogiafamiliar.net

Nicolas: 72
Pedro Josef: 235
Santiago: 1716
...: 114, 116

ROLDAN
Manuel: 1918

ROLON
Domingo: 191
Ignacio: 183
Ign°: 951, 952, 1656
Jph: 929
Juan: 1657, 1658
Juan Thomas: 47, 48, 50
Lucas: 230

ROMERO
Bern^do: 535
Laureano: 79
Luciano: 113, 179
Thomas: 61, 62, 89, 90, 99
...: 101

ROSA
Jose de la: 917
Josef de la: 420, 429, 430, 431, 432
Jph de la: 419, 421, 433, 434
Juan de la: 1704, 1705

ROXAS
Jose: 2071
Jph Ignacio: 398

RUIZ
Juan: 1752, 1753

R...
Juan Antonio: 139

SALAS
Jose: 1635
Josef: 2060
Jph: 525, 527, 529
Roque: 978, 979, 983, 984

SALAZAR
Juan: 1671
Marcos: 266

SALCEDO
Roque: 1009

SALINAS
Ant°: 2048
Jose: 1511, 1512, 1525, 1526, 1638, 1740, 1744, 1745, 1746, 1747, 1786, 1787, 1788
Jph: 816
Juan: 1854
Man^l: 2095
Roque: 980

SALZEDO
Jose: 1010

SANCHEZ
Antonio: 50
Gregorio: 1701
Ign°: 5, 1477
Ilario: 249, 258, 259, 260
Joiz: 2027
Jose: 1780, 1782, 1785, 1789, 1790
Josef: 204
Jph: 105, 107, 176, 178, 478, 822
Luis: 661, 1709
Manuel: 4, 16, 62, 87, 88, 90, 94, 124, 125
Man^l: 2050
Nolasco: 425
Pedro: 123, 197, 200, 202, 227, 231, 264, 265
Pedro Jph: 15, 19, 36, 37, 38, 39, 42, 56, 57, 71, 74
Pheppe: 31, 32
Ppe: 435
Vizente: 43, 45, 46, 198
...: 1795

Cortesía de genealogiafamiliar.net

SANDOVAL
Ignacio: 148, 151, 271
Ign^{o}: 854
Ig^{o}: 417
Josef: 205
SANTOS
Jose: 875, 1445
Jph: 807, 873, 874, 876
Juan: 1441, 1793, 1794
Roque: 862
SAN^{z}
Greg^{o}: 2107
Ign^{o}: 1440, 1444
Jose: 1442
Josef: 2028
Jph: 639, 815
Phepe: 608, 701
SAN...
...: 149
SARATE
Jph: 802
SAUZEDO
Josef: 1641
SENA
Antonio: 1596
Ant^{o}: 1643
Fran^{co}: 1019, 1021, 1499, 1890
Greg^{o}: 1916
Ign^{o}: 1445, 1632
Jose: 896, 900, 901, 904, 961, 962, 998, 999, 1002, 1007, 1014, 1078, 1238, 1320, 1321, 1339, 1340, 1341, 1354, 1355, 1357, 1393, 1394, 1408, 1414, 1426, 1429, 1433, 1435, 1437, 1459, 1470, 1475, 1476, 1477, 1478, 1483, 1490, 1492, 1493, 1498, 1506, 1513, 1518, 1523, 1631, 1639, 1664, 1678, 1679, 1682, 1703, 1710, 1713, 1715, 1717, 1719, 1727, 1755
Jose de: 1003, 1633, 1917
Josef: 1720, 1754, 1889, 2031, 2094
Jph: 140, 632, 636, 637, 640, 730, 736, 743, 746, 748, 749, 751, 752, 753, 754, 776, 788, 790, 793, 799, 800, 801, 829, 830, 832, 866, 867
Jph de: 628
Juan: 778, 1399, 1831, 1850, 1911, 2058, 2059
Juan de: 1420, 1668
Luis: 625, 626, 655, 656, 658, 659, 660, 700, 702, 797, 1471, 1472, 1474, 1628, 1666, 1734, 1735, 1742, 1743, 1760, 1761, 1762, 1763, 1764, 1765
Luis de: 1736, 1751
Man^{l}: 2098
Matheo: 28, 29, 30
Melchor: 243, 246, 247
Miguel: 244, 245, 248
Mig^{l}: 1459
Roque: 543, 544, 546, 547, 548, 549, 550, 552, 553, 554, 557, 558, 559, 560, 561, 565, 567, 568, 569, 573, 578, 581, 584, 587, 589, 597, 735, 737, 765, 789, 880, 892, 894, 947, 949, 950, 968, 972, 973, 974, 976, 981, 1315, 1332, 1333, 1334, 1335, 1336, 1343, 1412, 1413, 1418, 1419, 1438
Roque de: 750
Roq^{e}: 551, 971
Xavier: 1644
...: 772, 946, 2068
SERVAN
Ignacio: 337
SERVIN
Ignacio: 338

Cortesía de genealogiafamiliar.net

SILVA

Felis: 21

Fran^{co} Antonio: 399

Jose: 897, 905, 916, 927, 994, 996, 1001, 1004, 1017, 1337, 1686, 1689, 1791, 1792

Josef: 2124, 2125

Jph: 667, 670, 677, 684, 685, 695, 723, 725, 726, 732, 733, 740, 742, 755, 798, 817, 818, 819, 825, 836, 837, 842, 844, 860, 872

Ign^{o}: 2126

Manuel de: 66, 67

Roque: 745, 1008

Salvador: 1491

Santos: 693, 696, 698

Vizente: 427

...: 2032

SOLER

Nicolas: 165, 167

Solano: 1489

SOLIS

Ant^{o}: 1641, 1644

Fran^{co}: 1462, 1874, 1875, 1876

Fran^{co} Xavier: 275

Ign^{o}: 1678, 1679, 1849, 1850

Jose: 139, 1479, 1495, 1497, 1521, 1632, 1642, 1646, 1647, 1775, 1778

Jph: 795

Juan: 1672, 1853, 1919, 1920

Roque: 890

Solano: 814

...: 747, 2104

SOSA

Antonio: 1776, 2096

Antonio de: 1637

Ant^{o}: 1639, 1640, 1681, 1707, 1708, 1777

Ant^{o} de: 1463, 1662

Diego: 1000

Fran^{co}: 2121

Ign^{o}: 1041, 1442, 1443, 1446, 1633, 1667

Jose: 989, 990, 1006, 1415, 1416, 1417, 1434, 1439-1630, 1902

Jose de: 995, 1262, 1369, 1370, 1458, 1663, 1690, 1903

Jph: 619, 620, 622, 629, 694, 724, 739

Jph de: 731

Juan: 1461, 1688

Juan de: 838

Leon: 609

Luis: 613, 615, 616, 662

Luis de: 610, 617, 623

Manuel: 1915

Pasqual: 95, 96, 97

Roque: 553, 562, 563, 564, 566, 570, 571, 572, 574, 575, 576, 577, 578, 579, 580, 582, 583, 586, 588, 591, 592, 593, 594, 598, 607, 624, 710, 712, 773, 785, 786, 884, 898, 997, 1006, 1104, 1344, 1345, 1346, 1347, 1363, 1420, 1427, 1431

Roque de: 595, 596, 738

Roq^{e}: 556

Thomas: 2069

...: 1847, 2132

SOTELO

Jose: 1711, 1712

...: 1774, 1891

SOTO

Ant^{o}: 992, 1885, 2056, 2057

Fran^{co}: 100, 1848, 1851, 1852, 1868

Ignacio: 694

Ign^{o}: 1461, 1487, 1497, 1640

Cortesía de genealogiafamiliar.net

Jose: 888, 889, 891, 915, 920, 931, 932, 933, 934, 935, 936, 937, 955, 956. 957, 958, 959, 969, 982, 985, 1015, 1091, 1306, 1308, 1313, 1314, 1316, 1319, 1322, 1325, 1326, 1327, 1329, 1338, 1356, 1364, 1391, 1392, 1398, 1430, 1467, 1468, 1469, 1488, 1503, 1504, 1524, 1634, 1645, 1676, 1680, 1683, 1718, 1726, 1731, 1738, 1739, 1741, 1919, 2070

Jose de: 1732, 1733, 1859, 1860, 1906

Josef: 511, 1730, 2091, 2092, 2093, 2128

Jph: 493, 494, 495, 496, 497, 510, 512, 513, 515, 517, 518, 521, 522, 523, 528, 530, 531, 538, 540, 541, 542, 618, 630, 633, 634, 635, 641, 642, 648, 649, 650, 651, 652, 669, 671, 673, 674, 675, 676, 680, 681, 682, 683, 687, 688, 689, 691, 692, 699, 705, 717, 718, 719, 720, 722, 728, 734, 741, 756, 759, 779, 780, 783, 784, 787, 796, 803, 804, 805, 810, 820, 821, 823, 824, 833, 834, 835, 839, 840, 841, 858, 861, 883, 885, 895, 903, 991

Jph de: 516, 653, 654, 721, 729

Juan: 856, 1829, 1853, 1855, 1863, 1914, 1916

Juan Jph: 60

Leon: 602, 603, 604, 605, 606, 611, 612

Lorenzo de: 102

Luis: 614, 627, 643, 645, 646, 647, 657, 663, 666, 1312, 1757, 1779, 1934

Luis de: 631, 1473

Pasqual: 30

Pedro: 610, 775, 1858

Roque: 704, 706, 707, 727, 744, 760, 761, 762, 763, 764, 855, 871, 879, 882, 966, 975, 1317, 1324, 1396

Roq^{e}: 881

Santos: 697

Silvestre: 91

Silvestre de: 93

Solano: 811, 812, 813

Thomas: 31, 35

SUAREZ

Ant^{o}: 1911, 2045

Jose: 1022, 1023, 1024

Jph: 672, 794

Luis: 1783, 1784

Man^{l}: 1725

Roque: 771

S...

Jose: 1677

TAVARES

Josef: 261, 262

TOLEDO

Bernardo: 1310

Ignacio: 711

Jose de: 1910

Man^{l}: 1310

Marcos: 101, 114

Pedro Pablo: 54

TORRES

Juan Manuel: 460

Juan Mateo: 73

UBEDA

Miguel: 827, 828

Miguel de: 24

UVEDA

Miguel: 25

Miguel de: 21, 22

VALLEJOS

Ignacio: 714

Cortesía de genealogiafamiliar.net

VALLEXOS
Gregorio: 172, 174
Sebastian: 1, 2, 206, 208
VARRIOS
Franco: 410
VEGA
Felis de: 68
VERON
Jph Antonio: 16
Jph ...onio: 3
Roque: 253, 863
VICO
Juan: 134, 850, 851, 852, 853
Juan Antonio: 132
VILLANUEVA
Bernardo: 142, 143, 146
VOLAÑOS
Franco: 203
XIMENEZ
Antonio: 1585
Franco: 2129, 2130
Igno: 1534
Pedro: 1842
Roque: 1509, 1510
ZACARIA
Roque: 808
ZACARIAS
Asensio: 1348
Jose: 1018
Jph: 520
Roque: 703, 877, 878, 963, 964, 965, 967, 970, 977, 986, 987, 988, 1016, 1025, 1026, 1027, 1028, 1029, 1030, 1031, 1032, 1033, 1034, 1035, 1036, 1038, 1039, 1040, 1041, 1042, 1043, 1044, 1045, 1046, 1047, 1048, 1049, 1050, 1051, 1052, 1053, 1054, 1055, 1056, 1057, 1058, 1059, 1060, 1061, 1062, 1063, 1064, 1065, 1066, 1067, 1068, 1069, 1070, 1071, 1072, 1073, 1074, 1075, 1076, 1077, 1078, 1079, 1080, 1081, 1082, 1083, 1084, 1085, 1086, 1087, 1088, 1089, 1090, 1091, 1092, 1093, 1094, 1095, 1096, 1097, 1098, 1099, 1100, 1101, 1102, 1103, 1105, 1106, 1107, 1108, 1109, 1110, 1111, 1112, 1113, 1114, 1115, 1116, 1117, 1118, 1119, 1120, 1121, 1122, 1123, 1124, 1125, 1126, 1127, 1128, 1129, 1130, 1131, 1132, 1133, 1134, 1135, 1136, 1137, 1138, 1139, 1140, 1141, 1142, 1143, 1144, 1145, 1146, 1147, 1148, 1149, 1150, 1151, 1152, 1153, 1154, 1155, 1156, 1158, 1159, 1160, 1161, 1162, 1163, 1165, 1166, 1167, 1169, 1170, 1171, 1173, 1174, 1175, 1176, 1177, 1178, 1179, 1180, 1181, 1182, 1183, 1184, 1185, 1186, 1187, 1188, 1189, 1190, 1191, 1192, 1193, 1194, 1195, 1196, 1197, 1198, 1199, 1200, 1201, 1202, 1203, 1204, 1205, 1206, 1208, 1209, 1210, 1211, 1212, 1213, 1214, 1215, 1216, 1217, 1218, 1219, 1220, 1221, 1222, 1223, 1224, 1225, 1226, 1227, 1228, 1229, 1230, 1231, 1232, 1233, 1234, 1235, 1236, 1237, 1238, 1239, 1240, 1241, 1242, 1243, 1244, 1245, 1246, 1247, 1248, 1249, 1250, 1251, 1252, 1253, 1254, 1255, 1256, 1257, 1258, 1259, 1260, 1261, 1262, 1263, 1265, 1266, 1267, 1268, 1269, 1270, 1271, 1272, 1273, 1274, 1275, 1276, 1277, 1278, 1279, 1280, 1281, 1282, 1283, 1284, 1285, 1286, 1287, 1288, 1289, 1290, 1291, 1292, 1293, 1294, 1295, 1296, 1297, 1298, 1299, 1300, 1301, 1302, 1303, 1304

Cortesía de genealogiafamiliar.net

Roque de: 758

ZARATE

Jose: 1395

Roque: 1400, 1401

ZAVALA

Pedro: 109, 110

Pedro Antonio: 112

APELLIDOS TOTAL O PARCIALMENTE DESTRUIDO

...

Antonio: 177, 191

Fran^{co}: 1896, 2117

Ignacio: 100

Ign^{o}: 426, 2068

Jose: 938, 1907

Jose Maria: 2122

Josef: 2090

Josef de: 417

Jph: 116, 452, 778, 792, 848, 865

Juan: 1861, 1894, 2061

Juan Bap^{ta}: 52

Ju...: 82

Lorenzo de: 99

Lucas: 859

Luis: 621, 664

Onofre: 147

Pedro: 774

Phepe: 414

Phepe de: 411

Roque: 399, 766, 791, 1005

SIN APELLIDO INDICADO

Andres: 1872

Antonio: 1907

Ant^{o}: 1566, 1567, 1568, 1569, 1570, 1889, 1902, 1903, 2000, 2020

Bernardo: 48

Clemente: 1414

Fran^{co}: 1883, 2069

Gaspar: 1121

Ignacio: 1307, 1454, 1519, 1520, 1542, 1555, 1576, 1589, 1593, 1595, 1604, 1617, 1618, 1619, 1637, 1661, 1673, 1809, 1830, 1841, 1896, 1909, 1975, 2049, 2063, 2109

Ign^{o}: 1449, 1450, 1451, 1452, 1453, 1455, 1456, 1457, 1458, 1464, 1465, 1466, 1481, 1482, 1484, 1485, 1486, 1494, 1496, 1500, 1501, 1505, 1507, 1508, 1514, 1515, 1516, 1517, 1522, 1528, 1529, 1530, 1531, 1533, 1536, 1537, 1539, 1540, 1541, 1544, 1545, 1546, 1547, 1548, 1549, 1550, 1551, 1552, 1553, 1554, 1556, 1557, 1558, 1559, 1560, 1562, 1563, 1564, 1565, 1571, 1572, 1573, 1574, 1575, 1577, 1578, 1581, 1582, 1583, 1584, 1586, 1587, 1588, 1590, 1591, 1592, 1594, 1597, 1598, 1600, 1601, 1602, 1603, 1605, 1606, 1607, 1608, 1609, 1614, 1615, 1616, 1620, 1621, 1623, 1624, 1625, 1629, 1636, 1638, 1646, 1647, 1648, 1649, 1650, 1651, 1652, 1653, 1654, 1655, 1659, 1660, 1662, 1663, 1664, 1669, 1670, 1674, 1675, 1755, 1796, 1797, 1798, 1799, 1800, 1801, 1802, 1803, 1804, 1806, 1807, 1808, 1810, 1811, 1812, 1814, 1817, 1818, 1819, 1821, 1822, 1823, 1824, 1825, 1827, 1828, 1831, 1832, 1835, 1836, 1837, 1840, 1843, 1844, 1845, 1846, 1847, 1854, 1855, 1856, 1857, 1858, 1860, 1861, 1862, 1865, 1866, 1867, 1871, 1878, 1884, 1885, 1890, 1894, 1899, 1900, 1912, 1913, 1917, 1918, 1921, 1922, 1923, 1924, 1925, 1926, 1927, 1928, 1929, 1930, 1931, 1932,

Cortesía de genealogiafamiliar.net

1933, 1935, 1936, 1937,
1938, 1939, 1940, 1941,
1942, 1943, 1944, 1945,
1946, 1947, 1948, 1949,
1950, 1952, 1953, 1954,
1955, 1956, 1957, 1958,
1959, 1960, 1961, 1962,
1963, 1964, 1965, 1966,
1967, 1968, 1969, 1970,
1971, 1972, 1973, 1974,
1976, 1977, 1978, 1979,
1980, 1981, 1982, 1983,
1984, 1985, 1986, 1987,
1988, 1989, 1990, 1991,
1992, 1994, 1995, 1996,
1997, 1998, 1999, 2000,
2001, 2002, 2003, 2004,
2005, 2006, 2007, 2008,
2009, 2010, 2013, 2015,
2016, 2017, 2018, 2019,
2021, 2022, 2023, 2024,
2029, 2044, 2046, 2047,
2050, 2051, 2052, 2053,
2054, 2062, 2064, 2065,
2066, 2067, 2072, 2074,
2075, 2076, 2077, 2078,
2079, 2080, 2081, 2082,
2083, 2084, 2085, 2086,
2088, 2089, 2105, 2106,
2110, 2111, 2112, 2113,
2114, 2115, 2116, 2120,
2121, 2124, 2125, 2129,
2130, 2131, 2132

Ig^{o}: 1483

Jose: 1037, 1463, 1848, 1886, 1892

Josef: 1838, 2127

Josef Mariano: 2123

Jph del Rosario: 451

Juan: 1462, 1842, 1852, 1873, 1874, 1875, 1876, 1877, 1880, 1881, 1891

Julian: 1908

Leon: 1834

Manuel: 1585, 1904, 1905, 1910, 2012

Manuel Antonio: 1599

Man^{l}: 1901

Man^{l} Ant^{o}: 1610, 1611, 1612, 1613

Miguel: 1460

Vizente: 1869, 1882

Cortesía de genealogiafamiliar.net

Indice de Bautizados 1

Indice de Progenitores 46

Indice de Padrinos 112

Indice de Testigos 152

Cortesía de genealogiafamiliar.net

Cortesía de genealogiafamiliar.net

INDICE GENERAL

LB6

Cortesía de genealogiafamiliar.net

INDICE DE BAUTIZADOS
(masculinos y femeninos)

ABALOS
Agueda: 1190
Franco Anto Placido: 1268
Victoriano Pasqual: 126

ACEBEDO (ver Acevedo, Azebedo y Azevedo)
Bernardo: 351
Maria Manuela: 953
Ma del Carmen: 638

ACEVEDO (ver Acebedo, Azebedo y Azevedo)
Franco de las Llagas: 1280

ACOSTA
Juan Ignacio: 131
Juan de la Cruz: 1201
Maria Eugenia: 631
Maria de la Consepcion: 1465
Ma Rosa: 625

AGUILAR
Josef Vicente: 214
Marcelo: 1235
Petrona Paula: 763
Ramona Rosa: 88

AGUIRRE
Anastacio: 175
Franco Anto: 1279
Juan Faustino: 789
Luis Bernardo: 693
Ma Gregoria: 504
Odon: 285
Petrona Pabla: 1325
Petronila: 216
Tomasa: 1112
Vuenceslao: 928

ALARCON
Casimiro: 1133
Josef Victoriano: 597
Lucia: 1115
Manuel Antonio: 207
Ma Isabel: 48
Pedro Anto: 1202
Salvador: 1232

ALCARAS
Feliciano: 1140
Juan Andres: 389
Maria Luisa: 1031

ALDANA
Maria Serafina: 1236

ALEGRE
Cayetano: 1151
Dionisio: 544
Domingo: 433
Josef Maria: 179
Juan Man1: 966
Juana Bautista: 1466, 1469
Marcelino: 1277
Maria Catalina: 1253
Maria de los Dolores Ramona: 89
Maria Inez: 204
Ma Petrona: 717
Nicolas Maria: 637
Petrona: 537
Santiago: 1002
Urbano: 522

ALFONSO
Inocencia: 225
Juan Gregorio: 1091
Julian Benigno: 83
Marcos: 939
Ma Ignacia: 776
Ma Lorensa: 1155
Ma Tomasa: 437

Cortesía de genealogiafamiliar.net

ALMIRON
Agustin: 623
Franca de Paula: 1000
Juan Bauta: 43
Ma Gregoria: 805
Policarpo: 961
ALTOLAGUIRRE
Juan Grego: 23
ALVARES (ver Alvarez)
Franco Maria: 369
Maria Mercedes: 745
Maria de los Santos: 1078
ALVAREZ (ver Alvares)
Maria Lucia: 1318
...: 4
ALVARRACIN (ver Alvarrasin)
Felipe: 1123
ALVARRASIN (ver Alvarracin)
Alexandro: 12
AMARILLA
Franca Policarpa: 770
Ma del Rosario: 765
ANEGAS
Juan Gualberto: 976
ANTUNES
Franca Xaviera: 345
Miguel Geronimo: 1110
AÑASCO
Agustina Rosa de: 1439
AQUINO
Franco Xavier: 226
Juan Crisostomo: 840
Julian Josef: 77
Luciano: 447
Manuel Aniceto: 478
Maria de los Dolores: 176
Mauricia: 702
ARAGON Y FATIMA
Jose Gregorio: 1459
ARANDA
Ana Maria: 602
Blasia Rafaela: 1059
Marcos Jose: 1084
ARSE (ver Arze)
Maria Eusebia Valentina: 1476
ARZE (ver Arse)
Josef Antonio: 769
Margarita Isabel: 825
Maria Candelaria: 71
ARRIOLA
Maria del Carmen: 1344
Ma Lorensa: 533
ARRUA
Juan Jph: 1230
AYALA
Josef Mariano: 412
Maria Brigida: 1205
Maria del Pilar: 62
Ma del Transito: 721
AZEBEDO (ver Azevedo)
Juan de la Cruz: 74
Manl: 246
AZEVEDO (ver Azebedo)
Julian: 203
A...
M...: 482
BAES (ver Baez)
Ma Anta: 784
Santiago: 401
BAEZ (ver Baes)
Bernardino: 1282
BAL
Josef Mariano: 298
BALBASTRO
Marcelino Antonio: 333
BALBUENA
Franco Solano: 6
BALCAZAR
Franca Maria: 601

Cortesía de genealogiafamiliar.net

Maria Valeriana: 155
Mª Mercedes: 649

BALDES (ver Valdes)
Juan Josef: 607
Justo Pastor: 1350

BALLEJOS (ver Ballexo, Ballexos, Vallejos, Vallexo y Vallexos)
Franco: 1309
Juana Rosa: 101
Maria Aurora: 1324
Maria de las Nieves: 1366
Micaela Geronima: 1224

BALLEXO (ver Ballejos, Ballexos, Vallejos, Vallexo y Vallexos)
Francisco de Paula: 139

BALLEXOS (ver Ballejos, Ballexo, Vallejos, Vallexo y Vallexos)
Maria Paublina: 1398

BALLUECA
Josef Antº Eduardo: 729

BANEGAS
Antª Rosa: 524
Mª del Rosario: 396

BARBERAN
Franca Antª: 1397
Juana Rosa: 844
Mª Manuela: 1128
Ramona Isabel: 297

BARGAS (ver Vargas)
Jose de los Santos: 1022
Josef Mª del Carmen: 460
Josef del Carmen: 450
Juan de la Cruz: 111
Maria Orocia: 1173
Maria de los Dolores: 1372

BARRIOS
Blas Manl: 1212
Jph Tiburcio: 1242
Juan Nepomuzeno: 190
Juan Noverto: 965
Lucia: 575
Luciano: 574
Maria Damasia: 118
Maria Manuela: 121
Maria Micaela: 868
Mª Dominga: 359
Mª Geronima: 751
Mª Juliana: 794
Nicolas: 679

BASQUES (ver Basquez)
Alexos: 986
Juan Angel: 341

BASQUEZ (ver Basques)
Juan Franco: 1243

BASUALDO
Bonifacio: 1081
Maria Dominga: 222

BENGOECHEA
Maria Susana Franca: 616
Maria de los Dolores: 1262

BENITES (ver Benitez)
Angel Manuel: 1026
Aniseto: 1275
Eugenio: 8
Franca: 630
Juan Pastor: 692
Juan de la Cruz: 407
Maria Mercedes: 5
Mª de la Candelaria: 474
Mª de los Dolors: 879

BENITEZ (ver Benites)
Agustina Rosa: 1381
Alexandro: 1301
Juan Josef: 919
Petrona Pabla: 1392

BERA (ver Vera)
Mª Dominga: 4

Cortesía de genealogiafamiliar.net

BERDUN
Teresa de Jesus: 858
BERGARA
Maria Dionicia: 1199
Nicolas Maria: 749
BERNAL
Isabel: 697
Juan Greg^{o}: 28
Maria Teodora: 1445
BERON (ver Veron)
• Maria Gregoria: 1373
• Mª Antonia: 70
Mª Paula: 178
BILLAIVA
Benito: 1311
BILLANUEVA (ver Villanueva)
Maria del Rosario: 1409
BILLOLDO (ver Billordo, Villoldo, Villordo)
Man^{L} Ant^{o}: 970
BILLORDO (ver Billoldo, Villoldo, Villordo)
Juan Pablo: 1292
Martin de Leon: 1460
BLANCO
Juan de Dios: 1207
Maria Josefa: 1211
Mª Escolastica: 419
Tomas: 641
BOTELLO
• Jose Fran^{co}: 884
• Maria del Rosario: 355
BRABO
Jose Faustino: 786
Maria Josefa: 680
BRAGA
Juliana: 747
BRIENTE
Maria Leocadia: 1463
BURGOS
Juan Angel: 611
Mariana: 1440
CABRAL
• Manuela Rosa: 861
CABRERA
Felis: 445
Mª Helena: 1067
CABRERA Y AQUINO
Juan Antero: 1266
CALDERON
Rita: 1274
CALVO
Juan Mig^{l}: 410
CANO
• Maria Tomasa: 378 †
CANTERO (ver Canteros)
Candida Rosa: 1021
CANTEROS (ver Cantero)
Fermin: 1443
Juan Luis: 376
Maria Catalina: 1283
Mª Dominga: 314
CARDOSO (ver Cardozo)
Fernando Maria: 514
Josef Baltasar: 505
Mª Ambrosia: 374
Tomasa: 1414
CARDOZO (ver Cardoso)
Petrona: 36
CAREAGA
• Juan de la Cruz: 1458
• Mª Manuela de la Trinidad: 903
CASAJUS
• Juana Maria: 181
CASCO
• Maria de la Encarnacion: 1281
• Mª Agueda: 1105

Cortesía de genealogiafamiliar.net

CASERES
Juan Jose: 809
CASTAÑO
Hipolito: 678
CASTILLO
Francisca de Paula: 142
Juan Estevan: 1240
Justo: 996
CENTURION (ver Zenturion)
Josef Nilo: 386
Maria Catalina: 1046
Mª del Transito: 406
CERRUDO (ver Zerrudo)
Jose Maria: 1032
Rosalia: 14
COLMAN
Maria Trinidad: 1298
COLODRERO
Franca Anta Ursula: 335
CONDE
Margta Pastora: 16
CONTRERAS
Man1 Anto: 253, 766
CORDERO
Juliana: 79
CORO URIBE
Mª Lorensa de la Encarnacion del: 690
CORRALES
Dionicio: 1187
Franca Xaviera: 1174
CORREA
Bernarda Anta: 1019
Eugenio: 353
Felipe Santiago: 269
Juan Franco: 596
Juan Marcos: 759
Juan Pastor: 1256
Mª Grega: 64
Paulino Antonio: 35
Remigio: 658
Santiago: 1341
COSERES
Antonia Rita: 265
Ines: 760
Manuela: 737
CRISTALDO
Mª Ruperta: 757
CRUZ
Man1 Igno de la: 1231
Mª del Pilar de la: 205
CRUZ Y RUIZ
Mª Andrea de la: 909
CUBILLAS (ver Cuvillas)
Antoco: 655
Franco Antonio: 426
Man1 Anto: 905
CUENCA
Juan Matias: 431
CUSTIDIANO
Hilario: 754
CUVILLAS (ver Cubillas)
Maria de la Paz: 1348
CHANOS
Maria Pastora de la Trinidad: 1356
CHAVES
Juan de la Mata: 114
Mª Dominga: 1090
Mª Ursula: 683
DELGADO
Buenabentura: 1122
Felipe Santiago: 663
Josef Mariano: 668
Juan del Carmen: 587
Man1 Ignacio: 442
Maria Luisa: 1461

Cortesía de genealogiafamiliar.net

Mª Pasquala: 467
Mª del Pilar: 387
Pedro Pablo: 982

DIAS (ver Diaz)
Gregorio: 991
Mª Eusebia: 723
Mª Lorensa: 1076

DIAS COLODRERO
Mª Luisa Rudecinda: 799

DIAZ (ver Dias)
Gervacia: 332

DOMINGUEZ
Bernabe Antº: 968
Juan de la Cruz: 1189
Justo Pastor: 453
Luis Bernardo: 1371

DUARTE
Franco de Paula: 191
Hipolito Maria: 808
Juan Valentin: 11
Maria Ambrocia: 1317
Mª Sinforosa: 461
Sinforosa: 455

DUETE
Mª Celidonia: 528

DURAN
Juan Jph: 1204

DURE
Gabriela Antª: 446
Mª Inocencia: 383
Mª Magdalena: 673
Rosa Rita: 1286

ENCINAS (ver Ensina, Encinas)
Lucas: 1290
Luciano: 924
Mª Pastora: 795

ENRIQUE (ver Enriquez)
Juliana Antª: 559

ENRIQUEZ (ver Enrique)
Blas: 1162

ENSINA (ver Ensinas, Encinas)
Mª Dolores: 449
Mª Luisa Petronila: 540
Mª Merced: 152

ENSINAS (ver Ensina, Encinas)
Juan Donato: 1206
Mª de los Dolors: 459

ENSISO
Maria Teodora: 382

ESCALANTE
Juan Benito: 974
Juan Tomas: 650
Maria Margarita: 1415
Mª Gerarda: 813
Pedro Martin: 983
Rosa Isabel: 633

ESCALON
Mª Tomasa: 778

ESCATO
Jph Antº: 1412
Maria Clara: 337

ESCOBAR (ver Escovar)
Domingo del Rosario Felis: 24
Juan Manl: 1433
Juan Romualdo: 977
Manl Antº: 500
Mª Franca: 839
Mª Magdalena: 677

ESCOVAR (ver Escobar)
Maria Feliciana: 1265
Maria Lorenza: 1239

ESCOVAR Y ALENCASTRO
Lorenzo Antº: 1361

ESTIGARRIBIA
Rafael: 1423

ESPINDOLA
Maria Noverta: 979

Cortesía de genealogiafamiliar.net

Maria del Transito: 315
ESPINOLA
Franca Solano: 842
Maria Bentura: 279
ESPINOSA (ver Espinoza)
Carlos: 236
Estefania: 1442
Franco Anto: 1102
Hilario: 758
Ramon: 871
ESPINOZA (ver Espinosa)
Miguel Florentin: 102
ESQUIBEL (ver Esquivel)
Carlos: 1103
Dionisio Anto: 254
Marcos Josef: 167
Maria Bernarda: 974
Maria de la Cruz: 217
Ma Luisa: 228
ESQUIVEL (ver Esquibel)
Manuel de los Reyes: 771
Maria Ilaria: 1218
FALCON
Juan Andres: 698
Juan de Dios: 440
Maria Catalina: 1342
Matias Serapio: 691
Ramona Rosa: 1136
FERNANDEZ (ver Fernandz)
Bartolome: 156
Jose Miguel: 32
Jose Nicolas: 1426
Josefa: 112
Juan Greg: 1374
Manl Anto: 379
Maria Irene: 1220
Maria Margarita Escolastica: 1312
Pedro Baupta: 1183
Pedro Jose: 1455
Rafaela: 163
FERNANDEZ BLANCO
Maria Juana Franca Antonia: 192
FERNANDz (ver Fernandez)
Eustaquio: 753
Josef Luis: 645
Luisa: 935
Ma Franca: 752
Ma Ignacia: 605
Ma Luisa: 619
Pedro Anto: 424
FERREIRA
Pedro Pablo: 567
FERRER
Maria Franca Dolores: 1028
FIGUEROA
Josef Franco: 435
Ma Teresa: 911
FLORES
Franco: 1410
Geronima: 816
Juan Vicente: 206
FRAGA
Ma Franca: 145
FREDES
Josef Maria: 484
FRIAS
Maria Norberta: 565
Ma Bentura: 40
FRUTOS
Antonina: 1053
Ma Margta: 96
Noverta Antonia: 552
Pedro Pablo: 1386
FUENTE
Josef Theodoro de la: 93

Cortesía de genealogiafamiliar.net

GALARZA
Benigno: 828
Franco Solano: 608
Maria Juliana: 1127
Maria del Rosario: 316
Ma de la Cruz: 1171
GALBANO (ver Galvan)
Maria Rita: 1184
GALEANO
Victe: 144
GALVAN (ver Galban)
Juan Vicente: 444
Migl Angel: 781
GALLARDO
Anto Maria: 676
Jose Mariano: 13
Juan Gregorio: 1272
GAMALLO
Maria Anta Helena de la Cruz: 862
GAMON
Angel Remigio: 1041
Luis Santiago: 632
Maria Mercedes de Dolores: 1404
GARAMENDI
Tomas Anto: 1481
GARCIA
Eugenio Maria: 352
Juan Antonino: 627
Maria Hermenegilda: 147
Maria del Rosario: 583
Ma de la Concepcion: 1108
GAONA
Franco Solano: 66
Valeria: 157
GAUNA
Fermin: 969
Jose del Carmen: 1001
Juan de Dios: 1238
Marcelino: 326
Maria Custodia: 3
Ma Paula: 927
Ma del Rosario: 741
GIMENES (ver Gimenez)
Franco Anto: 342
Manuel Anto: 381
Manl Ignacio: 381
Ma Luisa: 230
GIMENEZ (ver Gimenes)
Clemente: 25
Ma Juliana: 912
GIRONA
Ma Gregoria: 892
GODOI (ver Godoy)
Juan Tomas: 807
GODOY (ver Godoi)
Clemente: 837
Eusebia: 921
Florenciana: 709
Franco Anto: 1116
Jose del Rosario: 856
Juana Rosa: 660
Juliana Antonia: 81
Maria del Rosario: 26
Ma Franca del Rosario: 1037
Ma Petrona: 417
Pasqual: 199
Pedro Josef: 73
Pedro Regalado: 195
Roqe Jacinto: 1413
GOMES (ver Gomez)
Agustina Rosa: 1430
Bartolome Jose: 448
Valentin: 257
GOMEZ (ver Gomes)
Bernardo Anto: 1054
Bibiana: 1101

Cortesía de genealogiafamiliar.net

Bonifacio: 887
Buenabentura: 985
Cayetano: 1096
Cesarea Antª: 1060
Clemente: 468
Dominga: 287
Faustino Antonio: 76
Fernando: 894
Franca de Paula: 1182
Franco Solano: 251
Franco Xavier: 69
Gervacio: 647
Higinio Antonio: 105
Isidora: 141
Jose Jorge: 9923
Jose Mariano: 815
Josef Franco: 340
Juan Agustin: 628
Juan Bautista: 281
Juan Bicente Justo: 980
Juan Esteban: 714
Juan Rafael: 1247
Manuel Vicente: 1464
Marcelino: 898 [illegible] Dominga
Maria Dominga: 937
Maria Gonª: 1406
Maria Josefa: 292
Maria Leona: 1186
Maria Lucia: 38
Maria Vicencia: 613
Maria de la Cruz: 515
Maria del Rosario: 312
Mª Ignacia: 1083
Mª Ines: 477
Mª Isabel: 946
Mª Juana: 836
Mª Quitania: 499
Mª Rosa: 568
Mª Rufina: 244
Mª de la Cruz: 483
Mª del Pilar: 1061
Nicolas: 1359
Pablo: 756
Pasqual: 497
Pedro Pablo: 562, 609
Petrona Paula: 392
Pio: 260
Santiago: 563
Victoriano Antº: 350

GONSALES (ver Gonsalez, Gonzales, Gonzalez)
Juan Bautista: 327

GONSALEZ (ver Gonsales, Gonzales, Gonzalez)
Maria Antonia: 1447

GONZALES (ver Gonsales, Gonsalez, Gonzalez)
Juan Pastor: 220
Manuel Franco: 227
Maria Franca de la Concepcion: 1477

GONZALEZ (ver Gonsales, Gonsalez, Gonzales)
Bernardo Antº: 303
Jose Baltasar: 885
Jose Mariano: 1129
Jose del Rosario: 1039
Juan: 947
Juan Justo German: 904
Juan Tomas: 829
Juan Visente: 1234
Juana Bentura: 988
Laureana: 571
Manuela Aurora: 603
Maria Buenabentura: 978
Maria Dominga: 1261
Maria Mercedes: 1132
Maria Petrona: 1306

Cortesía de genealogiafamiliar.net

Mª Brigida: 670
Mª Felicia: 1092
Mª Gregoria: 509
Mª Ignacia: 604
Mª Isabel: 529, 1148
Mª Leonarda: 9
Mª Margarita: 793
Mª Nicolasa: 347
Mª Paula: 859
Mª Rafaela: 664
Mª Victoriana de la Encarnacion: 451
Mª de Jesus: 581
Mª del Transito: 1141
Pablo Josef: 58
Pedro Pablo: 564

GONZAIEZ BEXARANO
Justa Rufina: 1384

GRAMAJO
Juana Rosa Hipolita: 288

GUELLA
Maria Josefa de la Encarnacn: 123

GUTIERRES (ver Gutierrez)
Juan Bautª: 134
Miguel Francisco: 782

GUTIERREZ (ver Gutierres)
Juana Maria: 1327

HERNANDEZ
Petrona: 790
Sebastiana Rosa: 61

HIDALGO
Pedro Luis: 925

HURTADO
Gregorio Antº: 1338

IBARRA
Antº: 934
Elias: 598
Juan Manl: 1208
Juana Rosa: 695
Justa Pastora: 290
Mª Lina: 1167
Mª del Carmen: 278

IBARROLA
Francº: 1333

INSAURRALDE
Agustina Rosa: 1422
Manl Roman: 1170

ISTIGARRIBIA
Luis Gonzaga: 750

JIMENES (ver Gimenes, Gimenez)
Jose Cayetano: 1047

JUARES
Migl Geronimo: 1407

JUSTINIANO
Basilia Antonia: 162

LAGARTO
Juan Bautista: 180

LEDESMA
Gavino: 1241
Juan de la Cruz: 106
Mª Catalina: 681
Mª Ramona: 818

LEGUISAMON
Domingo Antº: 762

LENSINAS
Francª Antonia: 994
Hilario: 1130
Juan Matias: 421
Mª Geronima: 797
Mª Isabel: 1098
Mª del Rosario: 1411
Simona Antª: 336

LEON
Mª Clara del Carmen de: 1017

LESCANO
Bernardo: 1376
Buenaventura: 259

Cortesía de genealogiafamiliar.net

Juan Vicente: 941
Maria de los Angeles Anastacia: 1377
Pedro Pasqual: 52
Ramona Rosa: 640

LEYBA
Mª Melchora: 955

LISCANO
Mª Ines: 572

LOPES (ver Lopez)
Mercedes: 464

LOPEZ (ver Lopes)
Bartola: 1056
Dionicio: 1257
Dominga: 80
Estanislada: 487
Felipe Santiago: 1246
Franca Antonia: 85
Jose Santos: 1089
Josef Ponciano: 739
Juan Esteban: 1357
Juana Franca: 255
Juana Paula: 612
Juliana Anta: 952
Maria Benigna: 1276
Maria Ignacia: 1062
Maria Tereza: 1193
Mª Franca: 826
Mª Serafina: 733
Mª de la Trinidad: 531
Migl Geronimo: 1142
Monica: 1252
Pedro: 1074

LUCERO
Juan Victe: 530

LUGO
Felis: 29

LUQUE
Feliz Anto: 1094
Juan Estevan: 490
Maria de la Cruz: 1250

LLANO
• Candida Evarista Rosa: 334

MACIEL (ver Masiel)
Bernardino: 277
Felis: 354
Josef Leon: 547
Juan Esteban: 1018
Lino Anto: 791
Manuel: 306
Maria Anastacia: 1255
Maria Mercedes: 1263
Mª Luisa: 1010
Pedro: 624

MACHUCA
Benito: 495
Juan Pedro: 20
Mª Mercedes: 466
Pasquala: 1315

MADARIAGA
• Josef Joaquin Gregorio: 358
• Mª Anta Barbara de la Concepcion: 1100

MADEYRO
Juana Nepomucena: 541

MAIDANA (ver Maydana)
Domingo: 470
Franca de Paula: 883
Isidora: 788
Maria de los Angeles: 51
Mª de los Angeles: 672
Miguel Geronimo: 1146

MAINPRISE
Franco del Rosario: 317

MALDONADO
Mª Brigida: 362

Cortesía de genealogiafamiliar.net

MANSILLA
Josefa Fran^{ca}: 311
MANTILLA
Ant^{o} Bernabe del Corazon de Jesus: 920
MARQUES
M^{a} del Carmen: 987
MARTIN
Maria de la Encarnacion: 1229
MARTINES (ver Martinez, Martin^{z})
Mª Isabel: 39
MARTINEZ (ver Martines, Martin^{z})
Apolinario: 270
Basilia Antonia: 56
Fran^{ca} de Paula: 1198
Fran^{co} de Borja: 685, 706
Josefa: 95
Luis Gonzaga: 900
Maria Pasquala: 981
Simona: 1219
MARTIN^{z} (ver Martines, Martinez)
Mª Manuela: 800
MASIEL (ver Maciel)
Jose Leon: 153
Martin Antonio: 33
MAYDANA (ver Maidana)
Buenabentura: 1369
Juan Ramon: 22
Maria Nicolaza: 1475
MEDINA
Bernardino: 325
Fran^{ca} Ant^{a}: 164
Josef Bernardo: 293
Juan Fran^{co}: 1335
Maria Luisa: 1221
Mª Dominga: 855
Mª Felipa: 913
MELGAREJO
Benigno: 97
Mª Luisa Gonzaga: 984
Mª Polonia: 1168
MENDES (ver Mendez)
Fran^{co} Xavier: 707
MENDEZ (ver Mendes)
Fran^{ca} Solana del Corazon de Jesus: 1346
Josef Maria del Rosario: 368
Leonardo Ant^{o}: 1438
MENDOSA
Juan Gregorio: 301
Luis Bernardo: 1011
MERLO Y ACOSTA
Fabian Sebastian: 476
MESA (ver Meza)
Fran^{ca} Rosa: 777
Juan Pablo: 730
Juana Isabel: 959
M^{a} del Carmen: 636
Micaela Geronima: 1480
Rosalia Ant^{a}: 662
MEZA (ver Mesa)
Mª Leocadia: 194
ME...
Juan de Dios: 576
MIERES
Fran^{co} Ant^{o} de las Llagas: 1040
Juan Vicente: 296
MILLAN
Josef Pasqual: 700
MIÑO
Maria Eusevia: 1254
MIRABEL
M^{a} de los Dolores Josefa Fran^{ca} Antonia: 140

Cortesía de genealogiafamiliar.net

Sinforosa Josefa del Corazon de Jesus: 1332
MOLINA
Roque Jacinto: 824
MONSON (ver Monzon)
Bernardo: 237
Jose Simon: 899
Juan Angel: 92
Juan Esteban: 956
MONTIEL
Cirilo: 1166
MONZON (ver Monson)
Ign^{o}: 1474
Vic^{te}: 60
MORAL
Juana Fran^{ca}: 1009
Maria Ana: 248
MORALES (ver Moralez)
Dominga Maria: 494
Justo: 896
Maria Ant^{a}: 1222
Maria Florenciana: 1215
Maria Luisa: 441
Maria Tomasa: 1131
Mª Tomasa: 409
Martina Andrea: 364
MORALEZ (ver Morales)
Maria Margarita: 1264
MOREL
Cayetano Justo Pastor: 283
Juana Fran^{ca}: 1013
MORENO
Mª Petrona: 72
MOREYRA
Maria de la Encarnacion: 1194
Mª Fran^{ca}: 27
Phelipa: 1379
MURIÑIGO
Laureano: 1147
MURRADA
Nicolas Maria: 1080
NAVARRO
Florenciana: 942
Petrona: 170
NIELLA
Fran^{ca} del Rosario: 1042
Luis Laureano: 242
Maria Josepha Rafaela: 1473
NOTARIO
Mª Ana: 635
NUÑES (ver Nuñez)
Bernarda Ant^{a}: 328
Maria Josefa Maxima: 211
Mª Celidonia: 599
Mª Paula: 405
NUÑEZ (ver Nuñes)
Domingo: 1358
Felipe Santiago: 1270
Maria Inez: 1226
Maria Sebastiana: 1326
Maria del Carmen: 1058
Maria del Rosario: 1320
Mª Catalina: 908
Mª Felipa: 962
Mª Leocadia: 63
Remigio: 57
OBELAR (ver Ovelar)
Maria del Carmen: 1389
Mª Tomasa: 513
OBREGON
Ana Maria Josefa Liberata: 115
Ant^{o} de la Rosa: 1165
Bonifacio: 1380

Cortesía de genealogiafamiliar.net

Juan Antº: 492
Maria Rosa: 300
Miguel Pio: 585
OCANTOS
Juana Rosa: 1387
Mª del Rosario Ciriaca: 615
OGEDA (ver Ojeda)
Anastacio: 174
Franco de Paula: 651
Josef Jasinto: 172
Juan Agustin: 772
Juan Josef: 224
Juan Paula: 193
Juana Petrona: 558
Manuela: 860
Maria Michaela: 193
Mª Ana: 397
Mª Catalina: 525
Mª de los Angeles: 785
Mª del Transito: 1077
Ramon de la Rosa: 1161
Tomaza Antonia: 120
OJEDA (ver Ogeda)
Jacinto: 516
Juan Agustin: 1418
Juan Jph: 1259
Juan Simon: 1308
ORTEGA RUIDIAS
Juana: 954
Silvestre: 463
ORTIS (ver Ortiz)
Victoria Maria: 452
ORTIZ (ver Ortis)
Ermenegilda: 940
Franco de Paula: 173
Jph de Leon: 1269
OSORIO
Juan Vicente: 159
OVELAR (ver Obelar)
Pedro Leon: 245
PABON
Jose Gregº: 104
PAIBA (ver Payba)
Juan Eusebio: 1363
Maria Andrea: 415
Mª Mercedes: 512
PALACIOS
Lasaro: 262
Tomas: 1063
PALOMERO
Ignº: 1197
Maria Manuela: 1296
PARRA
Maria Ruperta: 534
Maria del Transito: 45
Pedro Nolasco: 508
PARRETI
Mª Ines: 847
PAYBA (ver Paiba)
Franco Plazido: 186
PELOSO (ver Pelozo)
Juan Gregorio: 365
Mª Teresa: 689
PELOZO (ver Peloso)
Domingo: 184
PERES (ver Perez)
Feliz Antº: 219
Gregº Antonio: 208
Juan Bautista: 256
Leon: 882
Mª Gregoria: 767
Manl Josef: 869
Mª Nicolasa de la Concepcion: 716
Mª de la Concepcion: 725
Mª del Rosario: 1043

Cortesía de genealogiafamiliar.net

Mª de los Santos: 773
Pedro Maria: 479
Valeriana: 489
Tomas: 736

PEREZ (ver Peres)
Agustina Rosa: 669
Franco Antonio: 78

PEYCHOTO
Maria Norverta: 215
Maria de los Dolores: 110

PEZOA
Mª de la Cruz: 200

PICHOTO
Nicolas Maria: 634
Rafael: 1065

PLAZA
Josefa Balentina: 75
Mª Luisa: 850

PONCE
Maria de la Trinidad: 699

PORTILLO
Juan Franco: 232

PRADO
Jose Maria: 843
Manl Antº: 253
Manl Jacinto: 1382

PRIETO
Francª Antª: 423
Manuel: 210
Mª Ines: 949

PUCHETA
Mª de la Trinidad: 889

QUIROS
Mª Ana: 339
Mª Josefa: 792
Mª Rosa: 239

RAMIRES (ver Ramirez)
Domingo Esteban: 280
Gregorio: 897
Jph del Rosario: 1304
Juan Florencio: 267
Juan Gregorio: 555
Juan Leon: 798
Juan de la Cruz: 570
Leonardo: 428
Maria Eusebia: 1436
Maria Eustaquia: 1367
Mª Silveria: 561
Micaela Geronima: 1044
Pedro Antº: 308
Serafina: 373

RAMIREZ (ver Ramires)
Jose Mariano: 1181
Manuela: 202
Maria Manuela: 1337
Maria de los Angeles: 1355
Pedro Josef: 177
Pedro Juan: 143

REYES
Joaquina de los: 556
Manl de los: 1310

RIERA
Rosa Bartola: 621

RIOS
Casimiro: 98
Juan Domingo: 557
Juan Ignº: 1352
Juan de la Cruz: 917
Manuel Silvestre: 578
Maria Ignª: 1353
Thomasa: 349

RIQUEL
Cipriano: 606

RIQUELME
Bernardo: 738
Maria Gregoria: 1297

RIVEROS
Maria Tomasa: 1328

Cortesía de genealogiafamiliar.net

ROBLEDO
Eugenio Maria: 360
RODRIGUES (ver Rodriguez, Rodrigz)
Hermogenes: 160
Rufina de la Asuncion: 264
RODRIGUEZ (ver Rodrigues, Rodrigz)
Juan Igo: 866
Justa Josefa: 263
RODRIGz (ver Rodrigues, Rodriguez)
Anastacia: 305
Franco Xavier: 746
Juan Manl: 523
Juan Vicente: 1154
Ma Josefa: 1125
Ma Juliana: 1134
Maria del Carmen: 591
Maria de la Cruz: 590
Maria de los Angeles: 385
Petrona: 957
ROJAS
Maria Isabel: 1331
Maria del Carmen: 594
ROLON
Benedicto Benito: 113
Bernabela Antonia: 923
Eusebio: 1467
Maria Melchora: 53
Ma Luisa: 734
Miguel Anto: 1210
Roque Maria: 399
ROMERO
Balentin: 82
Bartola Anta: 266
Eduardo: 834
Franco: 465
Franco Anto Placido: 313
Haldo: 926
Jose Salvador: 915
Juan Angel: 252
Juan Franco: 1191
Juan Leon: 999
Juana Maria: 539
Luciano: 125
Manuel Anto: 268
Manl Anto: 116
Maria Petrona: 1294
Maria Thereza: 31
Maria de la Cruz: 819
Ma Bernarda: 295
Ma Catalina: 543
Ma del Carmen: 821
Ma de los Angeles: 117
Monica Anta: 748
Rosa Isabel: 149
Serafina: 768
Simon: 1200
ROSALES
Juan Augn: 87
ROXAS DE ARANDA
Antonio Florencio: 15
ROXO
Sebastian Maria Balentin: 42
RUDA
Migl Geronimo: 438
Pedro Vicente Antonio de: 1424
RUIDIAS
Agustina: 1024
Norverta Anta: 945
Roman: 1468
Santiago: 319
RUIS (ver Ruiz)
Gervacia Manuela: 1023
Mateo: 238
Ma Angela: 933
Rita: 1005

Cortesía de genealogiafamiliar.net

RUIZ (ver Ruis)
Jose Jacinto: 1097
RUIZ MORENO
Maria Mercedes: 1402
SACARIAS (ver Zacarias)
Pedro Antº: 1322
Tomas Santiago: 1421
SALASAR (ver Zalazar)
Mª Dominga: 282
SALINAS
Franco: 1036
Manuela: 764
SAN FRANCISCO
Maria Eusebia de: 1472
SANCHES (ver Sanchez)
Benèdicto Maria: 395
Felipe: 600
Felipe Santiago: 1082
Franca Xaviera: 895
Franco: 584
Franco Xavier: 393, 708
Gregorio Zacarias: 812
Josef del Rosario: 439
Juan Andres: 998
Juan Antonio: 318
Juan Crisostomo: 485
Juan Eugenio: 1138
Juan Gil: 629
Juan Maria: 586
Juan Simon Andres: 780
Juan Tomas: 1135
Maria de los Dolores: 1419
Mª Margarita: 711
Mª Mercedes: 671
Mª Teodora: 850
Rafaela: 10
SANCHEZ (ver Sanches)
Gregorio Josef: 209
Juana Antª: 1330
Manl Antº: 1362
Maria Isabel: 19, 169
Maria Martina: 18
Maria del Rosario: 1278
Maria del Transito: 1417
Mª Casilda: 146
Mª Cypriana: 185
Mª de la Trinidad Petronila: 902
Serafina: 124
SANDOBAL (ver Sandoval)
Franca Antonia: 1444
SANDOVAL (ver Sandobal)
Mª Ignacia: 275
SANTOS
Mª Franca: 1030
SAUCEDO (ver Zaucedo)
Benito: 569
Franco Solano: 274
SAURA
Josef Luis: 420
SEGOVIA
Maria Margarita: 1300
Pedro: 158
SENA
Carlos: 80
Luisa Gonzaga: 943
Maria del Carmen: 1393
Mª Catalina: 802
Mª de la Cruz: 566
Pedro Nolasco: 1178
Ramon Rosa: 322
SEQUEYRÁ
Claudia Antª: 1427
SERVIN
Maria Candelaria: 1233
SILVA
Manuel: 740
Mª Josefa: 932

Cortesía de genealogiafamiliar.net

Mª de los Angeles: 502
Pedro Antonio: 1188
Saturnino: 1271

SILVERO
Isabel Celidonia: 1175
Julian Leon: 503

SOLER
Ana: 1049
Franco Antº: 394
Jph Vistº: 1249
Juan Gregorio: 241

SOLIS
Alexandro: 108
Basilio Antº: 1149
Margarita: 1126

SOSA
Isidora: 137
Juan: 276
Juan Manl de: 1209
Maria Ines: 1420
Maria Teresa: 1172
Mª Antª: 418
Nicolasa: 247
Paubla: 1391

SOTELO
Manuela Antª: 273
Maria Rita: 1347
Mª Anastasia: 910
Mª Melchora: 425
Miguel Geronimo: 375

SOTO
Antonina Luisa de: 878
Cipriano: 731
Francº Solano: 592
Juan Francº de: 1016
Juan Pablo: 233
Luis Gonzaga: 820
Manl: 1287
Maria Petrona: 1223
Pedro Nolasco: 833
Serafina Rosa: 975

SUARES
Jose Cirilo: 250
Maria Silveria: 1020
Mª Melchora: 411
Mª Nicolasa: 1027
Victoriano: 1237

TALAVERA
Juan Lorenzo: 1293

TERRON
Victe: 545

TIGERA
Francª Solano: 995

TOLEDO
Helena Josefa: 291
Juana Bautista: 967
Juana Jacoba: 967
Luis Josef: 165
Manuel Asencio: 618
Manl Antº: 705
Mª Luisa: 331
Mª Mercedes: 724
Mª del Rosario: 1075
Mª del Transito: 1072
Policarpo: 1169
Sebastian: 443

TORAL
Justo: 284

TORALES
Josef Pasqual: 506
Mª Bartola: 1066

TORRE
Domingo Antonio de la: 330

TORRES
Felizardo: 138
Mª Barbara: 715
Mª Josefa: 701

Cortesía de genealogiafamiliar.net

TUDESH
M[a] de la Encarnacion: 1003
UBEDA
Fran[ca] Xaviera Barbara: 1106
M[a] de la Encarnacion: 454
Tomas Inocencio: 50
VALDES (ver Baldes)
Gregorio Ant[o]: 806
VALENSUELA
Eulalia: 367
Juan Fran[co]: 1117
M[a] Gregoria: 554
M[a] Mercedes: 1121
Victoriano: 838
VALLEJOS (ver Ballejos)
Ant[a] Rosa: 874
Cosme Damian: 653
Escolastica: 1143, 1145
Jose Justo: 1048
Josef Luis: 811
Juan Inocencio: 384
Leonardo Antonio: 546
Luis: 549
Man[l] Ignacio: 229
Manuela Ant[a]: 936
Maria de los Angeles: 432, 667
M[a] Anastacia: 659
M[a] Juliana: 610
M[a] Luisa: 588
M[a] Nicolasa: 732
Mariano: 1051
Pasqual Ant[o] Maria: 521
Santiago Apolinar: 735
VALLEXO (ver Ballexo)
Maria Petrona: 189
VALLEXOS (ver Ballexos)
Petrona: 958
VARGAS (ver Bargas)
Pedro Alcantara: 329
VEGA (ver Bega)
Isidoro Antonio: 458
Julian: 1109
M[a] de la Cruz: 542
Nasario: 302
VELANDO
M[a] Catalina: 1095
VERA (ver Bera)
Pedro Maria: 475
Ramon de la Rosa: 1052
VERON (ver Beron)
Ant[o] Tomas: 2
Domingo: 876
Josef del Carmen: 589
Juan Alverto: 1087
Maria Vicenta: 823
Micaela Geronima: 1079
Tomasa Ant[a]: 404
VILLAGRA
Hipolito Casiano: 1008
Juana Rosa: 99
VILLAN
Hermenegildo: 1314
VILLANUEBA
M[a] Eulalia: 787
VILLOLDO (ver Billoldo)
Juan Andres: 390
VILLORDO (ver Billordo)
Justo Pastor: 719
M[a] Ines: 948
VIRELA
Valentina Ant[a]: 1071
XARA
Benito: 535
XIMENES (ver Ximenez)
Dominga Rita: 1390
Luis: 231
Maria de la Consepcion: 1462

Cortesía de genealogiafamiliar.net

Mª del Transito: 1007
XIMENEZ (ver Ximenes)
Fulgencio: 67
YEDROS
Josef Leon: 84
Mª Magdalena: 960
ZACARIAS (ver Sacarias)
Juan Gregorio: 722
Manuel Gregorio: 796
Maria Merced: 1217
Mª Ines: 491
Mª Mercedes: 1111
ZALAZAR (ver Salasar)
Pedro Celestino: 881
ZAMORA
Maria Manuela: 1400
ZAUCEDO (ver Saucedo)
Teodoro: 1029
ZENTURION (ver Centurion)
Jph Benito: 1285
ZERRUDO (ver Cerrudo)
Mª Teresa: 430
Mª de la Paz: 1139
ZESPEDES
Faustino: 1244
MariaAna: 1245
ZOTO (ver Soto)
Maria Gregª: 171
...
Miguel Geronimo: 657
Pedro Antonio: 17
Sera...: 21
...: 356, 496
BAUTIZADOS REGISTRADOS SIN APELLIDO POR IGNORARSE LOS PROGENITORES
Adriano: 1025
Agustin: 299
Agustina Rosa: 422
Alexandro: 462
Ana: 1351
Ana Rosa: 469, 1124, 1479
Andrea: 361, 703
Andres: 370, 551
Angel Mª: 91
Anselmo: 656
Antonio: 59, 1070
Antª de la Trinidad: 1299
Baleriano Antº: 1216
Bartola: 846, 1012
Bartolome: 127, 1432
Basilio Antº: 223
Benigno Antº: 416
Bernabe Antº: 1, 648
Bernarda: 639
Bernardo: 1375
Bernardo Maria: 622
Blas Antº: 271
Bonifacio: 187, 863, 1069
Buenaventura: 620
Carlos: 727, 1435
Carmelo Antº: 971
Casidorio Maria: 434
Catalina: 234, 1408
Cayetano: 456
Celidonia Maria: 436
Cipriano: 344, 414
Cipriano Antº: 304
Clemente: 684
Cypriana: 132
Dionicia: 1451
Dionicio: 1368
Dionicio Antº: 471
Dionisia: 835
Dionisio: 929
Dominga: 346
Dominga Antª: 261
Domingo: 324, 582, 718, 1004

Cortesía de genealogiafamiliar.net

Domingo Antonio: 154
Domingo Ant°: 1457
Elias Ant°: 1336
Eugenia Antonia: 94
Eusebio Mario: 44
Eustaquia: 1114
Fabian: 1195
Feliciana: 1295, 1340
Felipa: 1394
Felipe Santiago: 1153, 1289
Feliz Ant°: 1365
Fermin Ant°: 997
Fernando: 893
Franca: 1055
Franca Antonia: 1033
Franca Xaviera: 867, 1354
Franca de Paula: 822
Franco Maria: 320
Franco de Borja: 726
Franco de Paula: 196
Franco del Rosario: 1251
Gregorio: 148, 990
Gregorio Antonio: 166
Gregoria Anta: 901
Gregoria Rosa: 213
Hermenegilda: 853
Hilario: 398
Hipolita: 728
Innocencio: 55
Inocencio: 742
Ipolito: 1399
Jacinta: 1113
Jose Agustin: 1014
Jose Domingo: 1006
Jose Gabriel: 151
Jose Luciano: 972
Jose Maria: 1159
Jose Miguel Aniceto: 1015
Jose Nicolas: 1396
Jose Pasqual: 830
Jose del Rosario: 161
Josef Baltazar: 54
Josef Feliciano: 704
Josef Gregorio: 168
Josef Leon: 518
Josef Maria: 310, 666, 854
Josef Teodoro: 687
Josefa Agustina: 294
Jph Gabriel: 1288
Jph Joaquin: 1401
Jph Victoriano: 1267
Jph Visente: 1370
Juan: 1068
Juan Agustin: 457
Juan Alverto: 916
Juan Angel: 488, 1177
Juan Ant°: 1085
Juan Bautista: 548, 803
Juan Buenaventura: 614
Juan Cristobal: 429
Juan Feliz Jacinto: 694
Juan Franco: 626, 1416
Juan Gregorio: 891, 1429
Juan Greg°: 128
Juan Inocencio: 1118
Juan Jose: 65, 107, 906, 1045
Juan Leon: 573
Juan Manuel: 675
Juan Simon: 1428
Juan Thomas: 41
Juan Tomas: 743
Juan Vicente: 520
Juan Victe Cayetano: 848
Juan Visente: 1192
Juan Vizte: 34
Juan de Dios: 1176, 1302
Juan de la Cruz: 577, 890, 1093, 1316, 1403, 1431, 1441, 1452
Juan del Carmen: 1449

Cortesía de genealogiafamiliar.net

J^n Manuel: 49
Juana: 510, 1378
Juana Beatriz: 1179
Juana Fran^ca: 593
Juana Inocencia: 1119
Juana Isabel: 198, 507
Juana Rita: 886
Juana Rosa: 532
Juana de la Cruz: 511
Julian: 1144
Julian Ant^o: 1163
Juliana Ant^a: 832, 1164
Justo: 1334
Laureano: 580
Laureano Ant^o: 579
Leonardo Ant^o: 688
Lisardo: 1434
Lorensa: 851
Lorenso: 366
Lorenzo: 37
Luis Bernardo: 519, 643
Luisa Ant^a: 1349
Magdalena: 1064
Manuel: 536
Manuel Inocencio: 1120
Manuel Roman: 617
Man^l Josef: 1260
Man^l de la Trinidad: 907
Manuela Antonia: 119
Marcelino: 827
Maria: 68, 1035, 1437
Maria Ambrocia: 938
Maria Ana: 918
Maria Angela: 1453
Maria Antonia: 1321
Maria Ant^a: 1305
Maria Barbara: 710
Maria Catalina: 783, 1137
Maria Clara: 1360
Maria Engracia: 130
Maria Feliciana: 218
Maria Fran^ca: 1478
Maria Gregoria: 1303, 1448
Maria Inosencia: 1248
Maria Isabel: 1323
Maria Josefa: 323
Maria Leocadia: 1471
Maria Luisa: 1185
Maria Magdalena: 1345
Maria Manuela: 1227
Maria Margarita: 1383
Maria Merced: 309
Maria Micaela: 1284
Maria Pasquala: 188, 1273, 1446
Maria Petrona: 212
Maria Rufina: 1470
Maria Tomasa: 377
Maria Ursula: 1225
Maria de Mercedes: 1405
Maria de la Cruz: 1450
Maria de los Angeles: 129
Maria de los Dolor^s: 814
Maria de la Natividad: 380
Maria del Pilar: 1454
Maria del Rosario: 86, 321, 1364
Maria del Socorro: 652
Maria del Transito: 289, 1291
Mª Angela: 720, 817
Mª Barbara: 713
Mª Blasia: 413, 550
Mª Catalina: 1152
Mª Cecilia: 696
Mª Clara: 122
Mª Dionicia: 880
Mª Dorotea: 1213
Mª Eugenia: 493

Cortesía de genealogiafamiliar.net

Mª Eusebia: 595
Mª Faustina: 1160
Mª Florenciana: 1214
Mª Gregoria: 343, 357, 403, 501, 804, 873
Mª Hilaria: 857
Mª Igª: 963
Mª Ines: 517, 775, 1104
Mª Isabel: 1057, 1107
Mª Isidora: 498
Mª Jacinta: 914
Mª Josefa: 761
Mª Juana: 1339
Mª Juliana: 235, 560
Mª Liberata: 989
Mª Lorensa: 852, 1086
Mª Luisa: 480, 553
Mª Manuela: 272, 472, 686, 849
Mª Mercedes: 644, 646
Mª Monica: 864
Mª Paula: 1156
Mª Perfecta: 951
Mª Petrona: 243, 371
Mª Placida: 993
Mª Policarpa: 1158
Mª Silveria: 1157
Mª Simona: 964
Mª Teresa: 682
Mª de la Concepcion: 712
Mª de la Cruz: 486, 831, 865
Mª de la Trinidad: 888
Mª de los Angeles: 338, 930
Mª de los Dolores: 877
Mª del Carmen: 201, 527
Mª del Espiritu Santo: 197
Mª del Pilar: 845
Mª del Rosario: 538, 779
Mariana Antª: 7
Mariano Antº: 1038, 1203
Mariano del Pilar: 611
Martin: 1228
Martin Antº: 473
Martin Jose: 931
Matias: 90
Matilde: 1180
Mauricia Antª: 307
Melchora: 388
Miguel: 182
Miguel Antonio: 1343
Miguel Geronimo: 674, 744
Norverto Antº: 363
Pasqual: 133
Pasqual Baltasar: 526
Pastor: 391
Patricia: 109
Pedro: 372, 1258
Pedro Francisco: 774
Pedro Josef Maria: 755
Pedro Juan: 249, 1329
Pedro Luis: 1099
Pedro Nolasco: 100, 427
Pedro Pablo: 665, 922
Petrona: 402
Petrona Rosa: 286, 400
Phelipe Santiago: 1395
Policarpo: 408, 1313
Prudencio: 872
Rafael: 1050
Rafael Carmelo: 870
Rafael Jose: 1425
Ramon de la Cruz: 875
Ramon de la Rosa: 1034
Ramona Antª: 1388
Ramona Rosa: 30, 1073, 1385
Regalado: 240
Rita Antª: 944
Roberto: 1319

Cortesía de genealogiafamiliar.net

Sebastiana: 1150
Sebastiana de Leon: 1196
Serafina Antonia: 150
Serapio: 810
Simona Antonia: 136
Sinforosa: 1456
Teodora: 1088
Theodora: 348
Thomas Antonio: 46
Tomas: 841
Tomaza: 103
Venancio: 135
Victoriano: 183
... Justino: 654

PROGENITORES

(masculinos y femeninos)
(se incluye, cuando se lo indica, a los abuelos)

BALOS
Ana: 1256
Beatris: 353
Isidoro: 1190
Lorenzo: 126
Man[1]: 1268
Maria: 596
Mª Ursula: 269

BENDAÑO
Catalina: 192

BILEYRA
Maria Benita: 145

BOIRO
Rafaela: 1379

CEBEDO (ver Asevedo, Azebedo, Azevedo)
Franca Paula: 816
Geronima: 738
Juan Franco: 953
Mª Catalina: 623
Silveria: 649
Simon Bentura: 638

COSTA
Antonia: 994
Bartola: 233
Isidro: 631
Jose Luis: 1100
Josef: 288
Josef Isidro: 1465
Josef Luis: 358
Juana: 559
Manuel: 625
Marcos: 729
Maria: 73
Maria Antª de: 1439
Maria Gregoria: 205
Maria Gregª: 1231
Maria de los Angeles: 358
Maria del Carmen: 181, 189
Mª de los Angeles: 1100
Mª del Carmen: 288, 729
Nicolas: 1201
Pasquala: 203
Pedro Jose de: 131
Ursula: 900
Ursula de: 95

ACUÑA
Maria: 884
Mª Marta: 355

AGUIAR
Mª Josefa: 653

AGUILAR
Bernardino: 214
Juan Josef: 763
Juan Tomas: 214, 1235
Simon: 88

Cortesía de genealogiafamiliar.net

AGUIRRE
Catalina: 311, 633
Fran^co Ant^o: 1279, 1325
Josef Hilario: 788
Josefa Isabel: 191
Juan: 1112
Juan de: 175
Juan ...: 504
Juan Gregorio: 285
Juliana: 762
Manuela: 1043
Marcos: 633
Mª Ant^a: 1097
M^a Ig^a: 1274
Mª Rosa: 746
Mª Tomasa: 404
Remigio: 216, 693
Silvestre: 928
Tomasa: 2, 1087
ALARCON
Angela: 226
Diego: 597
Fran^ca Antonia: 670
Fran^ca Ant^a: 227
Fran^co: 1232
Manuel: 207, 1115
Mª Fran^ca: 1092
Miguel: 1133
Pablo de: 48
Pedro: 1202
Pedro Pablo: 227
Pedro Pablo de: 48
ALBARRASIL
Maria Josefa: 978
ALBINI
Ramona: 333
ALCARAS (ver Alcaraz)
Fran^co Solano: 389, 1031
Juan: 389
Magdalena: 812
Pedro Pablo: 1140
ALCARAZ (ver Alcaras)
Josefa: 118
ALCINA (ver Alsina)
" Fran^ca: 1028
" Juan: 242
" Margarita: 242, 1042
ALDANA
Lasaro: 1236
Manuela: 795
ALEGRE
Alexandro: 179
Bernabe Antonio: 89
Bernabe Ant^o: 637
Florenciana: 28, 697
Fran^ca: 927,977
Francisco: 1466
Josefa: 60
Juan Bautista: 1253
Juan Man^l: 717, 1277
Juana: 1132
Lorensa: 537
Manuela: 542
Maria Clara: 1220
Maria Eduarda: 1422
Maria Florenciana: 1445
Maria Fran^ca: 181
Maria Petrona: 1366
Mª Clara: 424, 768
Mª Faustina: 337
Mª Fran^ca: 57
Mª Petrona: 189
Mariano: 204, 1469
Martin Jose: 1002
Matias Jose: 522
Pasquala: 401, 784, 1282
Pedro: 179
Pedro Josef: 537
Petrona: 811
Santiago: 966

Cortesía de genealogiafamiliar.net

Sebastian: 189, 544, 1151
Sebastian de: 181
Tomas: 433
Zipriana: 1259

ALENCASTRO
Fran^ca Isabel: 1361
Fran^ca Isabel de: 24
Isabel Maria de la Encarnacion: 690
Victoriano: 24, 690, 1361

ALFONSO
Agustina: 777
Bartola: 375
Benito: 939
Juan Jose: 1091
Juan Josef: 225
Juana: 928
Manuel Antonio: 83
Man^l Ant^o: 1155
Mª Ant^a: 680
Miguel Geronimo: 83
Vicente: 437
...: 776

ALMIRON
Antonio: 43
Blas: 1000
Josef Fran^co: 623
Juana: 78, 773
Manuela: 208, 732
Manuela Geronima: 325
Maria: 255
Maria Geronima: 1095
Maria Josefa: 672
Maria Petrona: 1423
Micaela: 224, 1335
Nicolas: 805
Pablo de: 43
Pedro Juan: 78, 208, 224
Ramon: 961
Rosalia: 32, 645

ALSINA (ver Alcina)
Margarita: 1473

ALTOLAGUIRRE
Fran^co: 23

ALVARENGA
Maria Petrona: 1236

ALVARENQUE
Mª Ignacia: 352
M^a Ig^a: 1108
Teresa: 1023

ALVARES (ver Alvarez)
Agustin: 4
Ant^a Rosa: 747
Ant^o: 1078
Bartolo: 475
Catalina: 215
Josefa: 1411
Juana Maria: 475, 1052
Mª Petrona: 809
Sebastian: 745
Simon: 238
Tadeo: 369
Teresa: 238

ALVAREZ (ver Alvares)
Ana Maria: 47
Antonia Rosa: 145
Bart^e: 47
Josefa: 165
Pedro Jph: 1318

ALVARRACIN (ver Alvarrasin)
Bartolome: 1123
Josefa: 598

ALVARRASIN (ver Alvarracin)
Bartolome: 12

AMARILLA
Dionisia: 285
Feliciana: 465
Fran^co Xavier: 770
Juan Vic...: 765
Mª Josepha: 1447

Cortesía de genealogiafamiliar.net

ANEGAS
Man[l] Ant[o]: 976
ANTUNES
Manuel Ant[o]: 1110
Man[l]: 345
VASCO
Carlos Joseph de: 1439
AQUINO
Blas: 840
Blas de: 77
Bruno: 154
Dionisio: 77
Jose Bart[o]: 176
Josef: 193
Juan Gregorio: 478
Juan Mateo: 226
Lucas: 226
Maria Ignacia: 860
Maria Ign[a]: 193
M[a] Josefa: 1128
Ramon: 447, 702, 1266
ARANDA
Baltasar: 1084
Manuel Ant[o]: 1059
Pedro Josef: 602
Ramona: 991
ARAGON Y FATIMA
Fran[co] de: 1459
ARAUJO
Gregorio: 354
M[a] Ignacia: 291
M[a] Ignacia de: 1075
Rosa: 354
AREBALO
Bernardina: 562
ARGARAÑA
M[a] Isabel de: 288
ARGUELLO
Rosa: 200
ARIÑO
Juana: 453
ARSE (ver Arze)
Juan Man[l]: 1476
ARZE (ver Arse)
Agustina Rosa: 117, 819
Fran[co] de Paula: 825
Josef: 769
M[a] Fran[ca]: 245
Nicolas de: 71
AR...
Clara: 420
ARRIOLA
Miguel: 533, 1344
ARRUA
Luciano: 1230
ASEVEDO (ver Acebedo, Azevedo)
Andres: 1280
AYALA
Bernarda: 153, 1018
Fran[co]: 1205
Mariano: 412
Martina: 452
M[a] del Carmen: 723
Serafino: 62
Severino: 721
AZEBEDO (ver Acebedo, Asevedo, Azevedo)
Fernando: 351
Martin: 246
AZEVEDO (ver Acebedo, Asevedo, Azebedo)
Luiza: 193
Nicolas: 203
Paula: 206
Pedro Nolasco: 74, 203
Silveria: 155
A...
M[a] Ant[a]: 499
Santiago: 482
BAES (ver Baez)
Fran[ca] Xaviera: 605

Cortesía de genealogiafamiliar.net

Ig^{o}: 401
Maria Josefa: 1369
BAEZ (ver Baes)
Bernarda: 121
Gregoria: 194
Ign^{o}: 1282
BAL
Juan Alexos: 298
BALBASTRO
Eugenio: 333
BALBUENA
Bernardo: 6, 729
Buenaventura: 729
Martin: 6
BALCASAR (ver Balcazar)
Jacinto: 601
BALCAZAR (ver Balcasar)
Blas: 649
Blaz: 155
Lorenza: 1278
Maria Lorenza: 185
BALDES (ver Valdes)
Bentura: 1350
Josef Bernardo: 607
BALENSUELA (ver Balenzuela, Valensuela, Valenzuela)
Fran^{ca}: 1215
BALENZUELA (ver Balensuela, Valensuela, Valenzuela)
Dionicia: 58
Fran^{ca}: 195
Juana: 1443
Luciano: 58
BALLEJO (ver Vallejo)
Lorenza: 38
Maria Jasinta: 176
Mª Isabel: 131
Mariano: 101
Simona: 38
BALLEJOS (ver Vallejos)
Bernardo: 1324
Juan Fran^{co}: 1224
Juana Ines: 1218
Maria Isabel: 1246
Maria Josefa: 1261
Pedro: 1309
Sebastian: 1366
BALLEXO
Pedro: 139
BALLEXOS (ver Vallexos)
Hilario: 22
Josefa: 22
Juan Jph: 1398
BANEGAS
Juan: 524
Man^{l} Ant^{o}: 396
BARBERAN
Fran^{co} Xavier: 297
Juan Pablo: 297, 844, 1397
Juan Pasqual: 1128
BARGAS (ver Vargas)
Catalina: 66, 969
Josef Ant^{o}: 111
Juana: 1412
Manuel Ant^{o}: 1022
Man^{l} Ant^{o}: 1372
Mª Angela: 866
Santiago: 450, 460, 1173
BARRETO
Catalina: 466
Manuela: 995
BARRIOS
Agustin: 121, 1212
Catalina: 1315
Fran^{ca}: 512
Fran^{co} Xavier: 190, 359
Isavel: 515
Juana Isabel: 820

Cortesía de genealogiafamiliar.net

Lorensa: 345, 1110
Lucas: 868
Luis: 574, 575
Maria: 1062
Maria del Carmen: 1297
Mª Franca: 1363
Mª Mercedes: 602
Mª del Carmen: 606
Mar...: 1242
Matias: 679
Miguel: 118, 964
Pasqual: 190
Pasquala: 239
Rosalia: 270

BARRIOS DE ALMIRON
Josef Igº: 751

BA...
Josefa: 22

BAR...
Isabel: 12

BART...
Dionisia: 87

BASQUES (ver Basquez)
Eustaquio: 341
Mª: 797
Teodoro: 341, 986

BASQUEZ (ver Basques)
Juan: 1243

BASUALDO
Bernarda: 765
Juan Antº: 222, 1081

BENGOECHEA
Francº Igº: 616
Nicolas: 616
Nicolas de: 1262

BENITES (ver Benitez)
Ben...: 8
Bernarda: 470, 1146
Bonifacio: 692
Claudio: 474
Feliciano: 407
Franca: 328
Franco: 630, 919, 1275
Jose Ignacio: 1026
Josefa: 259, 451, 904
Juan: 1026
Juan Luis: 879
Manuela: 9
Maria Blacia: 1205
Maria del Carmen: 334
Mª Antª: 708
Melchora: 754
Paula: 319
Petrona: 256

BENITES Y ROBLES
Diego: 334

BENITEZ (ver Benites)
Claudio: 1392
Ilario: 1301
Juan Jph: 1381
Pasquala: 158

BEGA (ver Vega)
Clara: 1468
Monica: 1393
T... de: 25

BELANDO (ver Velando)
Maria Mercedes: 1404

BERDUN
Juan Baptista: 858

BERGARA (ver Vergara)
Agustina Rosa: 4
Franca: 1024
Luis: 1199
Martin: 749

BERNAL
Donato: 28
Pedro Donato: 697, 1445

Cortesía de genealogiafamiliar.net

BERA (ver Vera)
Antonio: 47
Manuela: 947
Manl Antonio: 47
BERON (ver Veron)
Francco Antº: 70, 1373
Juan: 178
Margarita: 1211
BILLALVA
Manl: 1311
BILLANUEVA (ver Villanueva)
Felipe: 1409
BILLOLDO (ver Villoldo)
Domingó: 970
BILLORDO (ver Villordo)
Pedro ...: 1292
BLANCO
Clara: 894
Dominga: 474, 1392
Franca: 106, 681
Franca Xaviera: 1243
Franco Solano: 1207
Isabel: 301, 1011
Juan: 419
Lorensa: 463, 954
Margarita: 671
Pedro Antº: 641, 1211
Pedro Nolasco: 419
BOBADILLA
Antª: 58
BOGARIN
Franca: 50, 454
BORDA
Josefa: 878
Tomasa: 934
BORDON
Mª Antª: 598
BOTELLO
Juan Francº: 355, 884
Mª de la Paz: 885
BRABO
Antº: 786
Josef: 680
Melchora: 124
Petrona: 418, 1391
BRAGA
Alonso: 747
BRIENTE
Josef Ignacio: 1463
BRUN
Juana: 354
BURGOS
Francº: 611, 1440
CABALLERO
Magdalena: 557
CABRAL
Eugenio: 861
Geronima: 621
Luisa: 354
Margarita: 806
Maria de los Angeles: 448
Mª Ignª: 76
Mª de los Angeles: 1101
CABRERA
Celidonia: 455
Maria Isabel: 447, 1266
Mª Franca: 104
Mª Isabel: 702
Miguel: 1067
Migl: 445
...: 461
CALDERON
Agueda: 729
Manuel: 1274
CALVO
Miguel Geronimo: 410
CANO
Martina: 1017

Cortesía de genealogiafamiliar.net

Pedro: 1017
Pedro Belo...: 378
Pedro Prudencio: 378

CANTERO
Francisca: 139
Fran^{ca}: 633
Justo: 1021

CANTEROS
Jacinto: 1283
Juan: 314
Lorensa: 274, 736
M^{a}: 432
Melchor: 376, 1443

CAÑETE
Rosa: 48

CARAVALLO
Maria Escolastica: 1312

CARBALLO (ver Carvallo)
Basilio: 32

CARDOSO (ver Cardozo)
Catalina: 327
Cipriana: 295, 926
Fermin: 505
Fran^{ca}: 608
Juan Ant^{o}: 514
Manuel: 374
Nolasco: 1414

CARDOZO (ver Cardoso)
Hylario: 36
Jose: 36

CAREAGA
Fran^{ca}: 1481
Man^{l}: 903, 1458

CARVALLO (ver Carballo)
Mª Escolastica: 32
Serafina: 733

CARVAXO
Maria del Pilar: 1244, 1245

CASAJUS (ver Cazajus)
Lorensa: 1016
Luiza: 82
Mª Ursula: 334

CASCO
Juan Silverio: 1105, 1281

CASERES
Fran^{ca}: 433
Juan Benito: 809
Narcisa: 1238
Pasquala: 1237

CASERES Y SANDOVAL
Maria Ignacia: 1463

CASERO
Maria de la Cruz: 1472

CASTILLO
Adrian: 195
Basilio: 645
Escolastica: 645
Fran^{ca}: 724
Isidora: 195
Juan Jph: 1240
Juliana: 1204
Teodoro: 142, 996

CASTRO
Mª Geronima: 638

CAZAJUS (ver Casajus)
Man^{l} Antonio: 181
Sebastiana: 181

CENA
Ana: 1174
Ramona: 1206

CENTURION (ver Senturion, Zenturion)
Juan Florencio: 1046
Lorenso: 386

CERNA
Fran^{ca} Antonia: 98
Pedro: 98

CERRUDO (ver Zerrudo)
Ramon: 1032
Zacarias: 14

Cortesía de genealogiafamiliar.net

COLMAN
Juan Angel: 1298
Mª Anastacia: 847
Pasqual: 847
CONDE
Andres: 16
CONTRERAS
Ines: 1249
Isabel: 767
Juan Alverto: 253, 766
Mª Ines: 241
Mª Isabel: 757
...: 356
CORDERO
Victe: 79
CORDOVA
Leonarda de: 24
CORO URIBE
Jose Martin del: 690
Nicolas del: 690
COSERES (ver Coserez)
Francisca: 10
Josef Pasqual: 737
Mª Franca: 275
Pedro Anto: 760
Pedro Juan: 265
COSEREZ (ver Coseres)
Maria: 93
COSEN...
Tomaza: 43
CORRALES
Anta: 588
Juan: 1174
Manl Anto: 1187
CORREA
Dominga: 1414
Eucevio: 1341
Eusebio: 353, 658
Franco: 596, 1256
Geronima: 35
Isidoro: 1019
Juan Franco: 269
Marcelo: 35
Maria Isabel: 1254
Maria Paubla: 1200
Mª Antonia: 281
Pablo: 64, 759
Petrona: 214
Petrona Paula: 172
Sebastian: 353
Theodora: 116
CO...
Mª Ignacia: 273
CRISTALDO
Angela: 31, 821
Josef: 757
CRUZ
Juan de la: 909
Miguel Geronimo de la: 205
Miguel de la: 1231
CUBILLAS (ver Cuvillas)
Isidro: 655
Juan: 426, 905
CUENCA
Pablo: 431
CUESTA
Mª de la: 1165
CUSTIDIANO
Josef Anto: 754
Luisa: 513
CUVILLAS (ver Cubillas)
Isidro: 1348
CHABES (ver Chaves)
Dominga: 114
Domingo: 114
CHAMORRO
Monica: 1094
CHANO
Marta: 43

Cortesía de genealogiafamiliar.net

CHANOS
Man[I]: 1356
CHAVES (ver Chabes)
Domingo: 683
Fran[co]: 1090
M[a] Ant[a]: 364
M[a] Mercedes: 709
DELGADO
Agustin: 668
Ant[a] Rosa: 600, 1417
Ant[o]: 387, 587, 1122
Bernarda: 159
Geronima: 301, 1011
Ignacio: 112
Ign[o]: 1330
Jose: 982
Juan Agustin: 442
Lorenza: 112
Magdalena: 584, 1419
Marcela: 636
Maria Josefa: 1272
Maria Lorenza: 1197
Maria Mag[a]: 209
M[a] Ant[a]: 458
M[a] Josefa: 698
Pedro Josef: 467
Roque: 387, 663, 1461
Rosa: 18
Vicente: 301, 1011
DIAS (ver Diaz)
Bernarda: 332
Catalina: 576
Fran[co] Ant[o]: 723
Isabel: 251, 1060
Juan: 1076
Manuela: 539
Maria Francisca: 290
Pasquala: 226
Santiago: 991
Ursula: 612
DIAS COLODRERO
Felipe: 335, 799
DIAZ (ver Dias)
Josef: 226
M[a]: 1048
Simona: 1193
DICIDO Y ZAMUDIO
Ana: 288
DOMINGUEZ (ver Doming[z])
Agustin: 968
Bernabe: 1189
Fran[ca] Ant[a]: 887
Geronima: 14
DOMING[z] (ver Dominguez)
Isidora: 298
Juan Josef: 453
Juan de Dios: 1371
DUARTE
Fran[co]: 191
Josef: 455, 461
Josef Ramon: 808
Pasquala: 516
Ramon: 1317
Raymundo: 191
Transito: 11
DUETE
Pasqual: 528
DURAN
Marcelino: 1204
Rosalia: 490, 1250
DURE
Ant[a] Rosa: 764
Ant[o]: 446
Bernardo: 383
Bonifacio: 1286
Josef del Rosario: 673
Juliana: 390
Santa: 1181

Cortesía de genealogiafamiliar.net

ENRIQUE
Eugenia: 881
Pasqual: 559
ENRIQUEZ
Antonio: 125
Franco: 1162
Mª Antª: 1084
ENRRIQUE
Juana: 547
ENCINAS (ver Ensinas)
Luis Ignacio: 924
ENSINA
Bartolo: 233
Franco de Paula: 449
Josefa: 247
Mª Blasia: 233
Nasario: 540
Orosia la: 207
Rafael de la: 152
Rafaela de la: 102
ENSINAS (ver Encinas)
Ana: 508
Catalina: 1293
Franco de Paula: 459
Jacinto: 871
Josefa: 572
Juan Antº: 795
Manl: 1206
Maria: 981
Maria Blacia: 975
Mª: 943
Mª Francª: 879
Narciso: 1290
Rafaela: 871
Rosa: 1292
ENSISO
Anselmo: 382
ESCALANTE
Bonifacio: 983
Francº: 633
Geronima: 583
Juan Francº: 633
Juan Manl: 974
Manl: 650, 1415
Mª Hilaria: 998
Mª Norberta: 268
Miguel: 813
Noverta: 1263
Petrona: 233
Rosa: 179
ESCALON
Aniceto Losano: 778
ESCATO
Domingo: 1412
Domº: 337
Juan Bautista: 337
ESCOBAR (ver Escovar)
• Angel de: 24
Domingo: 1239
Francª: 74, 203
• Francº Maria de: 24
Jose: 977
Josef Igº: 500
Lasaro: 677, 839
Mª Santa: 373
Sebastian: 203
ESCOBAR Y BAZAN
• Francº Maria: 1361
ESCOVAR (ver Escobar)
Jph Ignº: 1265
ESCOVAR Y CORDOVA
Angl: 1361
ESPINDOLA
Agueda: 1373
Juan Bautista: 315
Juan de Dios: 842
Juana Isabel: 250
Mª Dominga: 336

Cortesía de genealogiafamiliar.net

Pablo: 979
ESPINOLA
Pedro Pablo: 279
Rosa: 1020
ESPINOSA (ver Espinoza)
Ana: 1294
Bautista: 1102
Clara: 996
Franco: 236
Juana: 226
Margarita: 184, 689
Mariano: 758
Miguel: 871
Pedro: 871
Pedro Antonio: 1442
ESPINOZA (ver Espinosa)
Andrea: 67
Franco: 51
Maria Antonia: 192
Pedro Pablo: 102
Rosa: 51
ESQUIBEL (ver Esquivel)
Baltasar: 167
Feliciana: 173
Jose: 1103
Josef: 217
Juan Manuel: 254
Manl: 974
Manuela: 193
Maria Agueda: 1066
Maria Josefa: 1096
Pablo: 274
Pasqual: 228
Rosa: 229
ESQUIVEL (ver Esquibel)
Bernarda: 274
Franca: 1189
Pasqual: 771
Tomas: 1218
ESTIGARRIBIA
Manl Anto: 250
Romualdo: 1423
Rosa Anta: 250, 1407
FALCON
Alexos: 618
Ana: 1143, 1145
Anta Rosa: 258, 843
Bartola: 618
Jose Franco: 1136
Juan Ignco: 1342
Juan Igo: 691
Juliana: 394, 1049
Manuela: 230, 231
Ma Petrona: 750
Pasqual: 394, 698
Pedro: 440
Petrona: 39, 419, 546, 685, 706, 1309
Sebastiana: 871
FARIAS
Ana: 1308
FERNANDES (ver Fernandez)
Maria: 1427
FERNANDEZ (ver Fernandes, Fernandz)
Antonia: 83
Anto Luis: 1312
Bonifacio: 112
Domingo: 156
Franca: 236
Jose: 32
Jose Ignco: 1455
Juan: 163
Juan Anto: 1183
Juan Baptta: 1374
Juliana: 1298
Maria: 186
Maria Antonia: 152

Cortesía de genealogiafamiliar.net

Mª Gregª: 120
Pasqual: 112
Pasquala: 134
Pedro Nolasco: 1220
Sebastian: 1426
Sebastiana: 1265
Serafina: 658, 1341
... Luis: 32

FERNANDEZ BLANCO
Josef: 192, 311
Manl Angel: 192

FERNANDEZ PLAZA
Josef: 75

FERNANDEZ Y CORDOVA
Leonarda: 1361

FERNANDz
Antº Luis: 645
Bernardino: 935
Clara: 587, 1122
Dionisio: 619
Josef: 645
Josef Bartolo: 605
Josef Ignacio: 379
Juan: 335
Juan Bautista: 752
Juana Mª: 475
Maria Josefa: 353
Mª Agueda: 506
Mª Antª: 335
Pedro Solano: 424
Santiago: 753
Sebastiana: 500
Serapia: 353
...: 799

FERNANDz BLANCO
Maria de los Dolores: 920
Mª de los Dolores: 311

FERNANz
Mª Josefa: 227

FERRA...
Maria Clara: 20

FERREIRA
Leon: 567

FERRER
Juan: 1028

FIGUEROA
Ana: 847
Blazia: 99
Juan de Dios: 435
Mª Ana: 1003
Norberto: 911

FLORA
Antonia: 1036

FLORES
Miguel: 206, 816
Pedro: 1410

FRAGA
Alonzo: 145
Manl: 145

FREDES
Juan: 484

FRESNEDA
Juana Ines de: 311

FRIAS
Asencio: 40, 565

FRUTOS
Dionisio: 96
Franco: 552
Geronima: 1344
Juan Manl: 1386
Maria: 1224
Mª Clara: 335
Mª Franca: 734
Mª Ignacia: 721
Mª Ign: 62
Mª Margarita: 868
Ramon: 96, 1053

Cortesía de genealogiafamiliar.net

FUENTE
Marcos de La: 93
GALARSA (ver Galarza)
Juana: 297
Mª Isabel: 216
Pablo: 1127
Pedro Pablo: 316
GALARZA (ver Galarsa)
Antº: 828
Benito: 513
Geronima: 1318
Inocencia: 1300
Jose: 1171
Mª Franca: 513
Mª Isabel: 693
M...: 608
GALEANO
Felipe: 144
GALINO
Maria Franca: 77
GALBAN (ver Galvan)
Jose Antº: 1184
GALVAN (ver Galban)
Josef Antº: 444, 781
GALLARDO
Franco Borja: 13, 676
Pasqual: 1272
GAMALLO
Juan Antº: 16
GAMALLO Y CONDE
Andres: 862
GAMON
Antº: 632, 1041, 1404
GARAI (ver Garay)
Mª Isabel: 1
GARAMENDI
Domingo: 1481
Mª de la Concepvion: 541, 1481
GARAY (ver Garai)
Maria Isabel: 1247
GARCIA (ver Garzia)
Catalina: 75
Dominga: 683
Juana: 597
Maria: 1342
Maria Antª: 50, 454
Mª: 691
Mª Franca: 305
Vicente: 583,1108
Victe: 352
Victoriano: 147, 627
GARCIA BARRENA
Mª: 850
GARZIA (ver Garcia)
Juan Estevan: 147
GARRIDO
Josefa Isabel: 33
GAONA
Fernando: 66
Franca Antª: 296
Juan Antonio: 157
Mª del Rosario: 26
GAUNA
Fernando: 969
Franca Antª: 1040
Franco: 927
Franco Antº: 741
Juan: 326, 1238
Juan Antº: 3
Juan Manuel: 1001
Maria Ana: 1276
Maria Paula: 1077
Maria del Rosario: 660
Mª Antª: 826
Mª Paula: 525
Pasquala: 825
GAUTO
Juana Rosa: 828
Mª Franca: 57

Cortesía de genealogiafamiliar.net

GAZA
Franca: 242
GA...
Juana Maria: 385
GIMENES (ver Gimenez, Gimens, Jimenes, Ximenes, Ximens)
Eugenia: 282
Gabriel: 230
Geronima: 5
Juan Agustin: 381
Juan Tomas: 342
GIMENS (ver Gimenes, Gimenez, Gimenz, Jimenes, Ximenes, Ximens)
Mª Ana: 908
GIMENEZ (ver Gimenes, Gimens, Jimenes, Ximenes, Ximens)
Cypriana: 194
Ignº: 25
Santiago: 194
GIMENZ (ver Gimenes, Gimenez, Gimens, Jimenes, Ximenes, Ximens)
Franca: 1168
GIRONA
• Udon: 892
GODOI (ver Godoy)
Maria del Rosario: 505
Rosa: 257
GODOY (ver Godoi)
Ana: 1080
Bartolo: 709
Bernᵈº: 81
Carlos: 660
Fernando: 921
Florenciana: 1148
Franco: 856
Hermenegilda: 431
Ignacio: 195
Inocencia: 1126
Jose Franco: 191
Josef: 837
Josefa: 45
Juan Eusebio: 26
Juan Gregorio: 1116
Juan Mateo: 199
Margarita: 96
Maria Josefa: 191
Mª Franca: 52
Mª Ignacia: 1037
Mª Pasquala: 1078
Mateo: 1413
Pedro: 73
Ramon: 195, 417
Rosa: 823
Santiago: 807
Sebastiana: 266
GOMES (ver Gomez)
Domingo: 1430
Franca: 1458
Geronima: 1032
Juan: 815
Magdalena: 224
Maria Ignacia: 1026
Maria Lorenza: 14, 1420
Mª Catalina: 227
Mª Mercedes: 339
Pasqual: 497
Pedro: 6
GOMES BOTELLO
• Juan: 1026
GOMEZ (ver Gomes)
Ana: 574, 575
Ana Maria: 97
Antonia Rosa: 170
Antª: 397, 942
Antª Rosa: 1136
Antonio: 38
Antº: 609
Asencia: 255

Cortesía de genealogiafamiliar.net

Baltasar: 392, 946
Bartola: 737
Bartolo: 515
Bartolome: 448, 1101
Catalina: 48
Domingo: 257, 563, 937
Estevan: 170
Faustina: 76
Franca: 796, 1210, 1217
Franca Xaviera: 399
Franco: 647, 1013, 1406
Franco Xavier: 562
Gabriel: 980
Geronima: 430
Isabel: 1123
Jose: 48, 1083
Jose Luis: 992
Josef: 340
Juan: 1247
Juan Jose: 1096
Juan Manuel: 105
Juan Vicente: 468, 477, 1182
Juan de la Cruz: 281, 613
Leandro: 836
Lorensa: 895
Lorenza: 1358
Luisa: 98
Magdalena: 1239
Manuel: 628, 714
Manuel de Jesus: 985
Manl: 499
Manl Anto: 292, 756
Manl de Jesus: 287
Margarita: 952
Maria: 399, 564, 1061, 1271
Maria Isabel: 20, 834, 1400
Maria Lorenza: 211, 1290
Ma: 534
Ma Franca: 1072
Ma Josefa: 1140
Ma Lorensa: 540
Ma del Carmen: 635
Martin: 69
Martina: 77
Miguel Geronimo: 244
Nolasco: 251
Pasqual: 38, 141, 1054
Pasql: 1359
Pasquala: 1013
Pedro: 483
Pedro Joseph: 1464
Pedro Pablo: 1186
Pedro Nolasco: 260, 568, 1060
Petrona: 586, 833, 1135
Roque: 312
Rosalia: 331
Santiago: 350
Sebastiana: 752, 1374
Silvestre: 399
Sipriana: 940
Teodora: 1240
Vicente: 898

GOMEZ BLANCO
Gregorio: 887

GOMEZ DE MESA
Leonarda: 1444

GONSALES (ver Gonzales, Gonsalez, Gonzalez)
Franco: 327
Rosa: 360

GONSALES LA LASTRA
Maria: 330

GONSALEZ (ver Gonsales, Gonzales, Gonzalez)
Fernando: 1447

GONZALES (ver Gonsales, Gonzales, Gonzalez)
Clara: 142
Franco Xavier: 581
Isidro: 9

Cortesía de genealogiafamiliar.net

Juana: 72
Margarita: 36
Mariano: 58
GONZALEZ (ver Gonsales, Gonzales, Gonsalez)
Ana Luisa: 1155
Antonia: 83
Antonio: 829
Antº: 1039
Bartola: 667
Bernardo: 303
Bonifacio: 988
Catalina: 426
Cipriano: 1132
Diego: 793
Dominga: 1257
Florenciana: 1438
Franca: 489, 1362
Francº Antonio: 58
Francº Antº: 1306
Francº Ignº: 1261
Francº Igº: 347
Francº Xavier: 227, 1129
Gabriel: 604
Gregorio: 227, 670, 1092
Isidro: 947
Jose: 978
Jose Igº: 885
Jose Luis: 1148
Jph Marcos: 1234
Juan: 904
Juan Antº: 451, 1477
Juan Jose: 859
Juan Mateo: 564
Juana Isabel: 504
Julian: 571
Lorensa: 882
Lorenso: 603
Lorenzo: 1291
Margarita: 628
Manl Antº: 509
Maria: 169
Maria Ignª: 1307
Maria Josefa: 98, 1355
Maria Luisa: 509, 1356
Maria Paula: 165
Maria Rosa: 1089
Mª: 303, 476
Mª Antª: 806
Mª Franca: 1109
Mª Gregoria: 719
Mª Ignacia: 748
Mª Josefa: 555
Mª Juana: 302
Mª Monica: 842
Mª Paula: 792
Mª del Carmen: 937
Mariano: 1141
Martina: 170
Melchor: 451
Micaela: 171
Pablo: 529
Pedro Antº: 220, 664
Pedro Pasqual: 83
Petrona: 902
Santiago: 806
GONZALEZ BEXARANO
Juan Florencio: 1384
GONZALEZ FERNANDz
Melchor: 904
GO...
Angela: 6
GRAMAJO
Fernando: 288
Juan Felipe: 288
GUELLA
Francº: 123
GUEVARA
Francº: 20

Cortesía de genealogiafamiliar.net

Mª Clara: 495

GUILLEN

Rosa: 621

GUTIERRES (ver Gutierrez)

Juan Ignacio: 134

Juan Igº: 782

Juan Jose: 134

GUTIERREZ (ver Gutierres)

Dominga: 1382

Franco: 894

Luciano: 1327

Luisa: 1390

Luiza: 67

HERNANDEZ

Bonifacio: 61, 790

Maria del Carmen: 1333

HURTADO

Tadeo: 1338

IBARRA

Josef: 419

Josef Santos: 598

Juan Gregorio: 695

Juan Jose: 278

Juan Josef: 934

Julian: 1167

Lorenso: 290

Mª: 419

Mª Josefa: 760

Marcos: 598

Miguel Geronimo: 1208

Pasqual: 290

Rosa: 530

IBARROLA

Dionicio: 1333

IDALGO

Alonso: 1016

Jose Mariano: 925

Mª Jacinta: 1016

INSAURRALDE (ver Inzaurralde)

Antº: 1422

Juana Mª: 306

Juana Maria: 1010

Mª Ignacia: 785

Mauricio: 1170

Monica: 567

INZAURRALDE (ver Insaurralde)

Ignª: 53

IRRAZABAL

Isabel: 92

ISTIGARRIBIA

Rumualdo: 750

JARA (ver Xara)

Flora: 936

JIMENES (ver Gimenes, Gimenez, Ximenes)

Juan Tomas: 1047

JUAN-LINDO

Rosa: 111

JUANLINDO

Sebastiana: 1082

JUSTINIANO

Dominga: 162

LA ENSINA

Ramona: 53

LAGARTO

Franco: 180

LEDESMA

Dominga: 807

Juana Paula: 1170

Lorenzo: 1241

Ramon: 818

Roque: 106, 681

Simona Antª: 629, 1138

LEGAL

Josefa: 621

LEGAL Y CORDOVA

Ines: 892

Joaquin: 621

LEGISAMON (ver Leguisamon)

Franco Xavier: 762

Cortesía de genealogiafamiliar.net

LEGUISAMON (ver Legisamon)
Franca: 1322
Ignacia: 725
LEIBA (ver Leiva)
Josefa: 247
LEIVA (ver Leiba)
Francisca: 1016
LENCINAS (ver Lensinas)
Buenabentura: 1411
LENSINA (ver Lencinas)
Valeriana: 392
LENSINAS (ver Lencinas, Lensina)
Baltasar: 421, 1130
Juan de la Cruz: 336
Manuel: 1098
Margarita: 292, 756
Ma: 415
Ma Orosia: 1115
Ma Valeriana: 946
Pedro: 994
Sebastian: 797
Tomas: 421
LEON
Franco de: 1017
Manl Victoriano de: 1017
LERIENABERRI
Ma de Jesus: 616
LESCANO
Bartolome: 259, 451, 904
Fabien Sebastian: 259
Franco: 52
Franco Ignacio: 640
Franco Igno: 1376, 1377
Juan Baptista: 941
Manuela: 889
Maria del Carmen: 904
Ma del Carmen: 451
Orocia: 1338
Pedro Pasqual: 52
LEYBA (ver Leyva)
Alexandro: 14
Ma Petrona: 14
Vicente: 955
LEYES
Pasquala: 379, 1455
LISCANO
Josef Igo: 572
LOBERA (ver Lovera)
Ana: 337
LOPES (ver Lopez)
Juan: 464
Maria Franca: 1421
Mariano: 393
Teresa: 253
LOPEZ (ver Lopes)
Ana: 382
Antonia: 105
Anta: 393
Bernarda: 47, 475
Bonifacia: 787
Florenciana: 137
Franca: 1139
Franca Anta: 714
Franco: 612
Franco Anto: 1252
Gaspar: 733
Geronima: 101, 389
Gregoria: 645
Hilario: 1062
Jose Ignacio: 1089
Jose Ramon: 952
Josef: 53,255
Jph: 1246
Juan Anto: 487, 1056
Juan Gregorio: 826
Juan Greco: 1276
Juan Tomas: 1357
Juan ...: 531
Juana: 53, 1281
Manuel: 255, 739
Margarita: 1105

Cortesía de genealogiafamiliar.net

Maria Bonifacia: 1409
Maria Geronima: 1031
Maria Gregoria: 624
Maria Mercedes: 1021, 1480
Maria Paula: 1241
Mª Antonia: 163
Mª Gregª: 32
Mª Silveria: 692
Nicolas: 85
Nicolasa: 679
Pedro Antonio: 80
Pedro Antº: 1074
Petrona: 277
Roque: 1142
Santiago: 389
Silveria: 8
Teresa: 766
Valerio: 1193
Victoriano: 1257

LOVATO
Rosa: 858

LOVERA (ver Lobera)
Teresa: 1199

LUCERO
Mª Ignacia: 315, 1102
Mª Lorensa: 598
Melchor: 598
Raimundo: 530

LUGO
Estefania: 96
Juan Ignacio: 134
Juana: 387
Manuela: 782
Maria: 134
Melchora: 29,1386
Pasquala: 544, 1151

LUQUE
Franco Antº: 1094
Pasqual: 490, 1250

LLANO
Felis: 334
Josef de: 334

MACARENO
Maria Clara: 349
Mª Clara: 917

MACIEL (ver Masiel)
Faustino: 791, 1255
Francª: 1413
Franco: 354
Gregoria Rosa: 1058
Josef: 624
Josef Antº: 354
Juliana: 359
Manuel: 277, 306, 1010, 1018
Mª: 421
Mª Dominga: 244
Mª Isabel: 478
Mª Rita: 985
Miguel: 547
Pasquala: 1001
Petrona Paula: 232
Ramon: 1263

MACHUCA
Carlos: 466, 1315
Franco: 387
Jose: 20
Josef: 495
Josefa: 387
Leon: 20
Maria del Rosario: 647, 1406
Tomasa: 442

MADARIAGA
Jose Luis: 1100
Josef Luis de: 358
Pedro: 1100
Pedro de: 358

MADEIRO (ver Madeyro)
Franco: 1481

Cortesía de genealogiafamiliar.net

Isidro: 1481
MADEYRO (ver Madeiro)
Isidro: 541
MAFUELO
Maria: 284
MAIDANA (ver Maydana)
Bentura: 374
Domingo: 672
Fran^{co} Xavier: 470, 1146
Juana: 449, 459
Pedro Nolasco: 883
Pedro Pablo: 788
MAIMPRISE
Juan de Dios: 317
MALDONADO
Ignacia: 280
Josef: 362
Mª Isabel: 160, 590, 591
MANSILLA
D...: 311
Man^{l}: 311
MANTILLA
Manuel: 920
MARQUES
Esteban: 987
MARTIN
Ramon: 1229
MARTINEZ (ver Martin^{z})
Ana: 350
Baltazar: 50
Basilia: 50
Josef Ant^{o}: 270
Jph: 1219
Juan Francisco: 95
Juan Fran^{co}: 900
Juan Josef: 270
Juan Jose: 56
Juan Manuel: 685, 706
Juan Man^{l}: 39
Juana: 167, 189
M^{a} del Carmen: 229
Pasquala: 1296
Sebastiana: 981
Valeria: 217
Vicente: 642, 1198
MARTIN^{z} (ver Martinez)
Ana: 856
Baltasar: 454
Basilia: 454
Basilia Ant^{a}: 1106
Josef Ant^{o}: 800
Josefa: 965
Valeria: 1079
MARTIN^{z} VALDES
Serafina: 556
MASIEL (ver Maciel)
Fran^{ca}: 199
Mig^{l}: 153
Pasquala: 157
Roque: 33
MAYDANA (ver Maidana)
Antonio: 51
Felipe: 22
Isabel: 955
Juan Esteban: 1369
Juan Jose: 1475
Maria Ign^{a}: 69
Maria del Carmen: 23
Mª Antonia: 190
Miguel: 51
Pedro Pablo: 22
MEDINA
Bartola: 395
Juan: 855
Juan Vic^{te}: 913
Juana: 855
Manuel Pablo: 293
Man^{l} Pablo: 1221
Mª Ant^{a}: 1090
Pablo: 1335
Pedro Pablo: 325
Petrona: 1301

Cortesía de genealogiafamiliar.net

Tomas: 114
MELGAREJO
Ig[a]: 387
Josefa: 274
Luis: 97
Manuel: 984
Man[l]: 97
Silverio: 1168
MELO
Maria Rosa: 1410
MENDES (ver Mendez)
Fran[ca]: 83
Josefa: 633
Rosa: 443, 1169
Silv[o]: 707
MENDEZ (ver Mendes)
Fernando Ant[o]: 1438
Fran[co]: 1346
Josefa: 48
Juan Fran[co]: 368
MENDOSA (ver Mendoza)
Manuel: 301, 1011
Pasqual: 301, 1011
MENDOZA (ver Mendosa)
Rosario: 36
MERLO DE ACOSTA
Juan de Dios: 476
MESA(ver Meza)
Anastacia: 305
Andrea: 957
Felipa: 254, 974
Fran[ca] Ant[a]: 778
Inocencio: 777
Isabel Florenciana: 369
Josef: 284, 636
Josefa Isabel de: 786
Juan Andres: 662
Juan Ant[o]: 305
Leon de: 959
Man[l]: 730
Margarita: 284, 1466, 1469
Maria de: 1017
Maria Ant[a]: 824
Maria Clara: 956
Maria Clara de: 1465
Maria Ignacia de: 976
M[a] Aurora: 317
M[a] Catalina: 312
M[a] Clara: 237, 631
M[a] Ignacia: 396
Rosa: 270
MESA Y SALINAS
Maria Carmen: 1459
MEZA (ver Mesa)
Jose de: 1480
Josef de: 194
Josefa de: 1208
Juan Ign[o]: 194
Margarita: 204
Maria Asencia de: 1232
Maria Francisca de: 138
Maria Josefa de: 1229
Nicolasa de: 1264
Pasquala: 79
Pasquala de: 1195
MIERES
Ana: 215
Fran[co] Xavier: 296, 1040
Manuela: 634, 1065
MILLAN
Bartola: 1331
Maria Ant[a]: 1350
Simon: 700
MIÑO
Juan Man[l]: 1254
MIRABEL
Juan: 140, 1332
MIRANDA
M[a] Rosa: 99

Cortesía de genealogiafamiliar.net

MOLINA
Josef Antonio: 179
Juana: 642
Manuela: 179
Maria Lorenza: 1402
Mª Lorenza: 72
Pedro: 72
Santiago: 824
MONSALVO
Lorenza: 20
MONSON (ver Monzon)
Baltasar: 899
Bartola: 81
Bartolome: 237, 956
Estefania: 52
Josef Ramon: 92
Juan: 60
Margarita: 301, 421, 1011, 1467
Margta: 113
MONTENEGRO
Franca: 432
MONTIEL
Feliciana: 772
Margarita: 987
Nicolas: 1166
MONZON (ver Monson)
Juana: 56
Manl: 1474
Mª Paula: 308
MORAN
Gregorio: 421
Maria Teresa: 421, 1130
MORAL
Franco: 248, 1009
MORALES
Bernarda: 450, 460
Catalina: 836
Franca: 554, 1121, 1424
Gregoria: 566, 1178
Jose Antº: 1264
Josef Ignacio: 364
Lorenso: 441, 1131
Luis: 896
Maria Bernarda: 1173
Maria Magdalena: 1328
Nicolas: 494, 1222
Rosa: 494, 1222
Teodoro: 409, 1215
MOREL
Maria Lorensa: 1475
Ramon: 1013
Sebastiana: 283, 1013
MOREIRA (ver Moreyra)
Maria del Carmen: 1129
MORENO
Bartolome: 72
Julian: 72
Petrona: 316, 1127
MOREYRA (ver Moreira)
Buenavª: 27
Lorenzo: 27
Manl Antº: 1379
Margarita: 923
Pasql: 1195
MORILLO
Mª del Carmen: 581
MURIÑIGO
Felipe Santiago: 1147
MURRADA
Isabel: 279
Juana: 210, 949
Maria Isabel: 979
Miguel Geronimo: 1080
M...
Catalina: 528
NABALES
Leonarda Josefa: 616

Cortesía de genealogiafamiliar.net

NAVARRO
Lorenzo: 170
Luisa: 313
Mariano: 170, 942
NIELLA
• Luis: 242, 1042, 1473
• Narciso: 242
NIS
Feliciana: 1357
Micaela: 1171
NOTARIO
Fran^co: 635
NUÑES (ver Nuñez)
Feliciano: 1440
Francisca: 1461
Josef Bernardo: 599
Magdalena: 561
Man^l Ant^o: 328
Mª Blasia: 705
M^a del Carmen: 267
Pedro Pablo: 211
NUÑEZ (ver Nuñes)
Agustin: 1320
Basilio: 63
Bernarda: 1233
Feliciana: 611
Fran^co Xavier: 908
Josef Xavier: 290
Jph Bernardo: 1326
Juana: 962
Julian: 962
Manuel: 1058
Maria Fran^ca: 1230
Maria Magdalena: 177, 1304
Mª Ramona: 406, 1046
M^a del Carmen: 290
Pasquala: 428, 897
Pedro Nolasco: 57
Pedro Pablo: 1358
Rafael: 57
Roman: 1270
Venancio: 405
...: 663
OBELAR (ver Ovelar)
Fran^ca: 618
Josef Ig^o: 513
Juan Ant^o: 513
Mig^l Ant^o: 1389
OBREGON
Bernardo: 300, 492
Bernave: 1380
Dionisia: 36
Fernando: 1165
Juana: 1201
Juana Isabel: 948
Leon: 36
Mª Geronima: 485, 1167
Pedro: 115, 585, 1165
OCAMPOS
Josef: 615
OCANTOS
• Jph: 1387
• ...: 615
OGEDA (ver Ojeda)
Bartolo: 785
Felipa: 293
Fran^co: 651, 860
Fulgencio: 558
Gabriela: 932
Josef Ig^o: 224
Josefa: 290
Juan Alberto: 525
Juan Andres: 1077
Lorensa: 411
Magdalena: 700
Maria Manuela: 1161
Mª Ant^a: 479, 483
Pedro: 1161

Cortesía de genealogiafamiliar.net

Petrona: 389
Santos: 772

OGE...
Manuela: 265

OJEDA (ver Ogeda)
Ana: 164, 1426
Andres: 193
Barbara: 1063
Bartolome: 1418
Enrrique: 516
Fermin Ant^{o}: 1259
Fran^{co} Antonio: 193
Gregoria: 51
H...: 224
Isabel: 134
J^{n} Vicente: 174
Juan Bautista: 172
Juana Isabel: 195
Marcos: 1308
Maria Ant^{a}: 1186
Maria Felipa: 1221
Rosa: 262
Viz^{te}: 120

OLIBEROS
Maria del Rosario: 13

OLIVARES
Mª Rosa: 676

OLIVERA
Manuela: 1183

ORDUNA
Fran^{co}: 255
Melchora: 255

ORDUÑA
Melchora: 739

ORTEGA RUIDIAS
Juan: 463
Juan de: 954

ORTIS (ver Ortiz)
Bautista: 452

ORTIZ (ver Ortis)
Jph Ign^{o}: 1269
Juan Estevan: 173
Manuel: 940
Mª Eugenia: 1103

ORREGO
Cenaria: 1190
Maria del Rosario: 1191
M^{a} del Rosario: 529

OSORIO (ver Ozorio)
Casimiro: 159
Felipa: 711

OSUNA
Maria Ign^{a}: 1311

OTAZU
Clara: 378
Man^{l}: 378
Maria Isabel: 378

OVELAR (ver Obelar)
Juan Bentura: 245

OZORIO (ver Osorio)
Buenaventura: 124
Felipa: 124

PABON
Juan Chrisostomo: 104
Mª Bernarda: 847

PAIBA (ver Payba)
Ana Maria: 247
Catalina: 276
Eugenio: 247
Fran^{co}: 415
Ignacia: 1112
Miguel: 1363
Mig^{l}: 512
Rosa: 1162

PALACIOS
Catalina: 753
Dominga: 262
Maria Ana: 1219
Martin: 1063

Cortesía de genealogiafamiliar.net

PALOMERO
Bernardino: 1197
Carmen: 1325
Isidora: 1142
Juana: 1198
Lucas: 1296
Manuela: 1286
Mª Mercedes: 565
Mercedes: 40
PARRA
Benancio: 45
Josefa: 75
Mª del Carmen: 61
Venancio: 534
PARRAS
Mª Josefa: 850
Mª del Carmen: 790
Sebastiana: 446
PARRETI
Juan Bautista: 847
Mª de la Encarnacion: 1003
Nicolas: 847, 1003
PAYBA (ver Paiba)
Ana Maria: 1172
Antonio: 190
Esteban: 186
Manuela: 190
Maria Blacia: 1280
Maria Ignacia: 175
PAZ
Maria de la: 126
Pedro: 878
Rosa Isabel: 878
PEICHOTO (ver Peychoto, Pichoto)
Jose: 1065
PELOSO (ver Pelozo)
Ana: 609
Juan Bautista: 689
Juan Prudencio: 365
Maria Pasquala: 1268
Maria de las Nieves: 983
Mª: 798
PELOZO (ver Peloso)
Juan Bautista: 184
Mª: 38
PENA
Serafina: 250
PEÑA
Rosalia: 451, 904
PERA
Cipriana de la: 615
Dominga: 1017
Maria Dominga: 378
PERES (ver Perez)
Agustina: 1481
Andres: 208, 219, 1043
Antº: 767
Bernardino: 479
Catalina: 143
Domingo: 256
Franco Xavier: 716
Josef Santos: 489
Juan Franco: 882
Luciano: 736
Mª del Carmen: 959
Margta: 43
Narciso: 725
Pedro Nolasco: 208
Roque: 773
Rosa: 960
PERES RODRIGO
Marcos: 869
PEREZ (ver Peres)
Ana: 51
Aurelio: 78
Bartola: 179
Franca: 1234
Leon: 669

Cortesía de genealogiafamiliar.net

Mª Rosa: 84
Roque: 78
Rosa: 1476

PEYCHOTO (ver Peichoto, Pichoto)
Domingo: 215
Josef: 110
Josef Luis: 215

PEZOA
Lorenzo: 200
Margarita: 181

PICHOTO (ver Peichoto, Peychoto)
Josef: 634

PINTOS
Josefa: 341
Sebastiana: 1464

PLAZA
Josef: 850
Lorenso: 75, 850

PONCE (ver Ponze)
Josef: 699

PONZE (ver Ponce)
Mª Florencia: 1059
Mª Florenciana: 15

PORTILLO
Juan Alonso: 232
Margarita: 393
Mª: 284
Mª Igª: 802
Sebastiana: 801

PRADO
Agustin: 258, 843
Blas: 1382
Lorenso: 508

PRIETO
Domingo: 210, 949
Juana Isabel: 332, 933
Ramon: 423

PUCHETA
Mariano: 889

QUINTANA
Franca: 246
Josefa: 202, 341
Manuela: 729
Mª Antª: 610
Mª Dolores: 260, 568
Mª Josefa: 484

QUIROS (ver Quiroz)
Anastacio: 239
Florencia: 1051
Florenciana: 549
Franco Xavier: 339
Juan Bautista: 792
Simona: 637

QUIROZ (ver Quiros)
Simona: 89

RAMIRES (ver Ramirez)
Bartolo: 280
Bernarda: 883
Carmen: 896
Catalina: 419, 859
Domingo: 561, 1304
Eusebia: 220
Geronima: 19, 780
Gregoria: 1147
Josef: 308, 798
Josefa: 876
Jph: 1367
Juan Franco: 341
Juana Rosa: 910
Lorensa: 341, 986
Magdalena: 650, 1415
Maria Catalina: 1022
Maria Petrona: 1442
Mª Andrea: 1013
Mª Catalina: 329
Mª Eusebia: 664
Mª del Transito: 1166
Mariano: 570, 1436

Cortesía de genealogiafamiliar.net

Paula: 1044
Pedro Antº: 374
Pedro Josef: 267
Petrona: 898
Ramon: 428, 897
Simon: 555
Teresa: 613, 1141

RAMIREZ (ver Ramires)
Bernardina: 141
Josef Domingo: 177
Josefa: 178
Juan: 202
Juan Antº: 1337
Juan Simon: 1355
Manuel: 143
Maria: 47
Maria Catalina: 1372
Maria Eucevia: 1306
Mª: 112
Mª Isabel: 85
Pedro Antº: 1181

RAMOS
Antonia: 42

RAPALDIZA (ver Rupaldisa)
• Bentura de: 358

REYES
Joaquin de los: 556

RIBEROS (ver Riveros)
Tomasa: 278

RIERA
• Francº: 621
• Francº de Paula: 621

RIOS
Alexo: 98
Alexos: 1352, 1353
Angela: 871
Francª Isabel: 477, 1182
Josef: 578
Juan Francº: 349, 917
Marcos: 98
Maria Agueda: 17
Maria Tereza: 146
Mª: 513
Mª Paula: 911
Rumualdo: 557

RIQUEL
• Carlos: 606

RIQUELME
Carlos: 1296
Francª Antª: 869
Vicente: 738

RIVEROS (ver Riberos)
Maria Ignacia: 1418
Miguel Geronimo: 1328

ROBLEDO
Juan Igº: 360

ROBLEDO OGEDA
Marcos: 397

RODRIGO
Francº: 192
Maria: 192

RODRIGUES (ver Rodriguez, Rodrigª)
Mauricio: 160

RODRIGUES ROXO
Atanasio: 264

RODRIGUEZ (ver Rodrigues, Rodrigª)
Juana: 815
Maria Juana: 1291
Maria del Carmen: 1279
Melchora: 78, 208

RODRIGª (ver Rodrigues, Rodriguez)
Atanasio: 1125
Josef Antº: 866
Juan Josef: 385
Juan Pasqual: 523, 1154
Leonora: 214, 394
Margarita: 939
Maria Paula: 365

Cortesía de genealogiafamiliar.net

Maria Ursula: 535
Mª Antª: 335
Mª Juana: 440
Mª del Carmen: 912
Mateo: 395
Mauricio: 590
Pablo: 746
Pedro Jose: 1134
Pedro Josef: 305
Rosa: 395
Sebastiana: 219
Silveria: 405
Valentina: 1116
Vicente: 305, 957

RODRIGz ROXO (ver Rodrigues Roxo)
Atanacio: 263

ROJAS
Agustin: 1331
Juan Gregorio: 594
Sebastiana: 1320

ROLON
Antª: 42
Antº: 399
Domingo: 330
Franco Antº: 53
Josef Igº: 399
Jph Ignº: 1210
Juan Josef: 734
Juan Thomas: 923
Juan Tomas: 113, 1467
Maria Clara: 330
Maria Isabel: 980
Santiago: 53
Valeriana: 123

ROMAN
Maria Luisa: 1207
...na: 468

ROMERO
Agueda: 1202
Agustin: 295, 926
Antª Rosa: 432, 958
Asencio: 117, 819
Bernardo: 313
Bentura: 465
Catalina: 1209
Dominga: 167
Franca: 1000
Franco: 266, 1200
Inocencia: 514, 813
Jose: 82
Josef: 432
Juan: 99
Juan Andres: 543, 1294
Juan Bautista: 999
Juan Bentura: 252
Juan ...: 539
Juana: 27
Leon: 125, 915
Lorenso: 834
Lorenzo: 116, 165
Magdalena: 973
Manuel: 31, 821
Manl: 1307
Manuela: 99, 1008
Marcos: 748
Maria Clara: 1277
Maria Isabel: 1013
Maria Magdalena: 1327
Maria tereza: 1381
Maria del Rosario: 165, 967
Mª Ambrosia: 578
Mª Bernarda: 818
Mª Clara: 717
Mª del Carmen: 899
Melchora: 393
Nasario: 268
Pablo: 149, 1191
Pasquala: 283, 386, 1285
Pedro: 768

Cortesía de genealogiafamiliar.net

Teodora: 171, 319
Teresa: 594
Tomaza: 194

ROSALES
Pedro: 87
Simona: 669

ROXAS DE ARANDA
Manl Antonio: 15

ROXO
Gregorio Maria: 42
Sebastian Jose: 42

RUBIO
Maria Gregoria: 925
Maria Josefa: 924
Rosa: 1074
Tomasa: 1076

RUDA
Antº de: 1424
Franco Xavier: 438
Franco Xavier de: 1424

RUIDIAS
Alexandro: 1024
Carme: 1462
Jose Pasqual: 945
Josef Pasqual: 319
Luciano: 1468
Luis: 319
Mª del Carmen: 381, 805

RUIS (ver Ruiz)
Bernardo: 933
Eusebio: 238
Juan: 1005
Leon: 238, 1023
Pasquala: 619

RUIZ (ver Ruis)
Domingo: 1097
Mª Rosa: 909

RUIZ MORENO
Julian: 1402

RUPALDISA (ver Rapaldiza)
Bentura: 1100

SACARIAS (ver Zacarias)
Alexandro: 1421
Jacinta: 1314
Maria Antª: 1324
Noverto: 1322

SALA
Margarita: 242

SALAS (ver Zalas)
Maria Catalina: 1332

SALASAR (ver Salazar, Zalazar)
Maria Isabel: 1317
Santiago: 282
...: 305

SALAZAR (ver Salasar, Zalasar)
Mª Isabel: 808

SALCEDO
Mª Ignacia: 715

SALGUEROS
Antª Rosa: 1424

SALINAS
Franca: 438, 1424
Franco: 764, 1036, 1424
Mª Josefa: 571
Mª Mercedes: 673
Petrona: 368, 1346

SAMANIEGO
Mª Magdalena: 627

SANCHES (ver Sanchez)
Ana: 437, 467, 655, 776, 941
Bartola: 651
Bernarda: 1029
Catalina: 225, 1091
Clara: 445
Cristobal: 393
Cristoval: 297

Cortesía de genealogiafamiliar.net

Dionicia: 1252
Dionisio: 998
Feliciana: 252
Felipe: 850
Franca: 903
Franca Anta: 444, 781
Franca Paula: 1371
Franco: 393, 780
Inosencia: 314, 1283
Isabel: 521
Isidora: 1002
Josef: 259
Josef Bernardo: 395
Josefa: 259
Juan Andres: 629, 1138
Juan Bautista: 950
Juan Bauta: 18
Juan Esteban: 395
Juan Ignco: 1419
Juan Igco: 584
Juan Tomas: 895
Juan Victe: 671
Juana: 919
Julian: 485
Juliana: 999
Luis: 318
Margarita: 563
Maria: 439, 1005
Maria Margarita: 1430
Ma Agueda: 589
Ma Angela: 362
Ma Antonia: 224
Ma Anta: 545, 1149
Ma Hilaria: 769
Ma Isidora: 522
Ma Margarita: 592
Ma Teresa: 297, 844
Ma de la Cruz: 770
Ma de las Nieves: 318
Ma del Carmen: 1007
Ma del Rosario: 850
Mariano: 586, 1135
Mauricio: 600
Pedro: 902
Pedro Anto: 708
Pedro Nolasco: 711
Rosa: 570, 966, 1436
Teresa: 412
Tomasa: 840
Vicente: 439, 1082

SANCHES NEGRETE

Gregorio: 171
Ignacio: 77
Juana: 1009
Margarita: 171
Maria Antonia: 78
Maria Anta: 208
Maria Margarita: 1223
Ma Helena: 1067
Pedro: 812
Tomasa: 77

SANCHEZ (ver Sanches)

Agustin: 27
Ana: 1188, 1348
Bernardino: 146
Bernarda: 1398
Felipe: 75, 124
Franco: 19
Franca Antonia: 144
Franca Anta: 1184
Ignacio: 209
Isabel: 27
Josefa: 27
Juan Josef: 169
Juan Manl: 1278
Juana: 248
Lorenza: 21, 80
Manuel: 185

Cortesía de genealogiafamiliar.net

Man^{l}: 10
Maria Angela: 1367
Maria Dominga: 1269
Maria Petrona: 1337
Maria Tereza: 1397
M^{a} del Rosario: 75
Mauricio: 1417
Pablo: 1362
Pedro Nolasco: 124
Petrona: 88
Rosa: 6
Xavier: 1330
SANDOBAL (ver Sandoval)
Roque: 1444
SANDOVAL (ver Sandobal)
Juana: 601, 921
Margarita: 950
M^{a} del Rosario: 1133
Ramon: 275
SANTOS
Petrona: 1030
SAN FRAN^{co}
Gabriel de: 1472
SAUCEDO (ver Zaucedo)
Gregorio: 274
Ignacia: 425
Isidora: 569
Josef: 569
Maria Lon^{a}: 1347
Mª Antonia: 222
Martin: 274
SAURA
Juan de la Cruz: 420
SECRET
Juana: 264
Juana Maria: 263
SEGOVIA
Gregoria: 259
Juan Man^{l}: 1300
Juana: 625
Lorenzo: 158
Luisa: 677, 839
Ramona: 58
SENA (ver Cena)
Domingo: 801
Fabiana: 170
Fran^{ca}: 1352, 1353
Juan Josef: 322
Juan Jph: 1393
Juan Manuel: 566
Juan Man^{l}: 1178
Leon: 802
Magdalena: 156
Manuela: 1253
Maria Gregoria: 1154
Mª Gregoria: 523
Mª Petrona: 699
Noverta: 789
Pedro: 943
Petrona: 297
SENIQUIER
C...: 72
Maria Nieves: 1027
SENTURION (ver Centurion, Zenturion)
Juan Florencio: 406
SEQUEYRA
Agustin: 1427
SERVIN
Xavier: 1233
SERRA
Mª Lucia: 935
SILVA
Bautista: 740
Buena Ventura: 690
Buenabentura: 1361
Buenaventura: 24
Fran^{co} Ant^{o}: 932

Cortesía de genealogiafamiliar.net

Josef: 215
Josef Ant°: 502
Jph Ant°: 1272
Maria Clara: 1175
Maria Magdalena de: 982
Maria del Carmen: 52, 1376, 1377
Mª Clara: 503
Mª Hilaria: 716
Mª del Carmen: 640
Rosa Isabel: 215
Silveria: 1026
Ths de: 1188
...: 52

SILVERO
Franco Ant°: 503, 1175

SOLER
Ana: 1270
Andrea: 791, 1255
Ambrocio: 394
Ambrosio: 1049
Gregorio: 214, 394
Josef Nicolas: 241
Jph Nicolas: 1249
Maria Ignª: 1235
Maria Igª: 214

SOLIS
Ignacio: 1
Juan Jose: 108
Pedro Pablo: 1149
... Ignacio: 1126

SOSA (ver Zoza)
Ana: 838
Anselmo: 137
Antonio: 97
Baltasar: 270
Bernarda: 97
Franca: 599
Franco: 418, 1391
Franco de: 1209
Gregª de: 1359
Jose Ant°: 1420
Juan de: 247, 1172
Juana: 3, 741
Leonarda: 837
Lorenza: 238
Marcos: 247
Margarita de: 751
Maria Franca: 1326
Maria de: 657
Maria de las Nieves: 394
Mª Josefa de: 988
Mª Paula: 984
Narciso: 276
Pasquala: 270, 800
Paula: 97
Perfecta: 695

SOTELO (ver Zotelo)
Ana: 915
Franco Solano: 375
Manl: 425, 1347
Pedro Jose: 910
Silvestre: 273

SOTO (ver Zoto)
Ant°: 833
Bernarda: 758
Gregoria: 1165
Ignacio de: 1016
Josef de: 878
Juan Agustin: 592
Juan Agustin de: 1223
Juan Franco: 233, 975
Juan Franco de: 1016
Juan Josef: 319
Juan de: 233
Luis: 1165
Luis Bartolome: 878
Manuel: 820
Manl: 1287

Cortesía de genealogiafamiliar.net

Margarita: 1100
Margarita de: 358
Maria Dominga: 1187
Maria Gregoria: 585
Maria Josefa de: 1026
Maria Leocadia de: 330
Mª: 707
Mª Franca: 701
Mª Gregoria: 497
Mª del Carmen: 407
Nicolas: 731
Serafina: 319, 945

SUARES
Antº: 250
Dionisio: 1027
Gona: 1407
Ignacio: 250, 1020
Juana: 1387
Justo: 615
Manl: 1237
Vicente: 411
...: 615

SUBIAURRE
Juana: 616
Juana Cecilia: 1262
Nicolas: 616

TABARES
Mª Petrona: 63

TALAVERA
Franco: 1293

TERRON
Pedro Pablo: 545

TIGERA
Juan: 995

TISON
Antonia: 16

TOLEDO
Bernardo: 165, 443, 967, 1169
Franco: 165
Ignacio: 331
Josef: 618
Josef Mariano: 724
Juan Silverio: 1072
Juan Tomas: 705
Manuel Antº: 1075
Manl Antº: 291
Marcos: 618
Margarita: 878, 1165
Maria Mercedes: 1389
Petrona: 112

TORAL
Domingo: 284
Ramon: 284

TORALES
Juan Gregorio: 506, 1066

TORRE
Fernando de la: 330
Franco de la: 330
Maria Bernarda: 1384

TORRES
Bernarda: 603
Domingo: 701
Jose: 715
Maria Antonia: 180
Mª Anta: 953
Mª Helena: 238
Pedro Pablo: 138

TUDESCH
Bernardino: 1003
Maria La Cara: 1003
Pasqual: 1003

UBEDA
Domingo: 50, 454, 1106
Fernanda: 16
Franca Anta: 862
Miguel: 16, 50
Migl: 454

Cortesía de genealogiafamiliar.net

URISABEL
Maria Ignacia: 690
VALDES
Fran^{ca}: 806
Fran^{co}: 806
Man^{l} Ant^{o}: 806
VALENSUELA (ver Balensuela, Balenzuela)
Buenaventura: 228, 771
Catalina: 905
Dionisia: 1039
Fran^{ca}: 409
Josef: 838
Juan Bautista: 554
Juan Baptista: 1121
Juana: 376, 383
Lorensa: 763
Mariano: 367, 1117
VALLEJO (ver Ballejo)
Estefania: 203
Ignacio: 167
Ign^{o}: 189
Juana Inez: 167
Lorenza: 191
Magdalena: 190
Sebastian: 189
VALLEJOS (ver Ballejos)
Agustin: 667
Alexandro: 432
Angela: 618
Antonio: 659
Bernarda: 395
Bernardo: 610
Flora: 1056
Fran^{co}: 1048
Fran^{co} Ant^{o}: 1051
Gregorio: 229
Isabel: 340, 1083
Jose Ant^{o}: 874
Josef Ant^{o}: 732
Josefa: 347, 788
Juan Josef: 229, 521
Juana: 524
Juliana: 874
Man^{l} Ant^{o}: 549
Mª Ant^{a}: 351
Mª Rosa: 961
M^{a} del Rosario: 829
Monica: 342, 1047
Nicolas: 384, 735, 1143, 1145
Pedro: 546
Pedro Nolasco: 432
Petrona: 604
Ramon Gregorio: 588
Ramona: 1054
Santiago: 936
Sebastian: 811
...: 653
VALLEXOS (ver Ballexos)
Pedro Nolasco: 958
VARGAS (ver Bargas)
Juana: 337
Man^{l} Ant^{o}: 329
Maria: 322
Pedro Jose: 337
VEGA (ver Bega)
Juan Vic^{te}: 458
Juana: 740
Roque: 542
Venancio: 302, 1109
VELANDO (ver Belando)
Ignacio: 1095
VELASCO
Fran^{ca}: 722
Josefa: 334
VERA (ver Bera)
Ant^{o}: 475
Josefa: 749

Cortesía de genealogiafamiliar.net

Manuel Antº: 1052
Manl Antº: 475
VERGARA
Agustina Rosa: 745
Ana: 229
Juan de: 229
VERON (ver Beron)
Franco Antº: 589
Juan Ramon: 823
Juan Simon: 1079
Leandro: 2, 404, 1087
Mª Josefa: 793
Mª Margarita: 641
Mª Rosa: 482
Orencia: 1019
VILLAGRA
Jose Franco: 1008
Josef Franco: 99
Tomas Antonio: 99
VILLALVA (ver Billalva)
Mª Aura: 1098
VILLAN
Juan: 1314
Mª Margarita: 1071
VILLANUEBA (ver Villanueva, Billanueva)
Geronima: 71
Gregª: 96
Manuela: 417
Mª Lorensa: 992
Petrona: 552
Sebastiana: 1131
...: 96
VILLANUEVA (ver Villanueba, Billanueva)
Felipe: 787
Gregoria: 1053
Juana Isabel: 1460
Mª Mercedes: 632, 1041
Sebastiana: 441
VILLAR
Ramona: 913
VILLOLDO (ver Billoldo)
Domingo: 390
VILLORDO (ver Billordo)
Gregoria: 1111
Pasqual: 1460
Ramon: 719, 948
VIRELA
Juan Anselmo: 1071
XARA (ver Jara)
Franco: 535
Pabla: 1380
Paula: 300, 492
Rosa: 22
XIMENES (ver Ximenez, Gimenes, Gimenez, Jimenes)
Agustin: 1462
Franca: 730
Gabriel: 67, 231
Geronima: 108, 630, 1275
Maria Bernarda: 1212
Visente: 1390
XIMENs (ver Ximenes, Ximenez, Gimenes, Gimenez, Jimenes)
Franco: 1007
Juan Bautista: 912
XIMENES DE MENESES
Antª: 615
XIMENEZ (ver Ximenes, Ximens, Gimenes, Gimenez, Jimenes)
Vicente: 67
YEDROS
Santiago: 960
...: 84
ZACARIAS (ver Sacarias)
Alexandro: 491
Bernardo: 722
Fernando: 796, 1217
Juan Esteban: 1111

Cortesía de genealogiafamiliar.net

Maria Isabel: 174
Mª Josefa: 367, 1117
ZALAS (ver Salas)
Maria Catalina: 140
ZALAZAR (ver Salasar, Salazar)
Antonia: 64
Isabel: 1134
Maria Antonia de: 759
Santiago: 881
ZAMORA
Juan Franco: 1400
ZAUCEDO (ver Saucedo)
Ambrosia: 1081
Gregorio: 1029
ZAVALA
Catalina: 384
ZENTURION (ver Centurion, Senturion)
Lorenzo: 1286
ZERRUDO (ver Cerrudo)
Franco: 1139
Jose: 14
Ramon: 430
ZESPEDEZ
Jph: 1244, 1245
ZOTELO (ver Sotelo)
Ana: 125
Antonia: 124
Blasia: 125
ZOTO (ver Soto)
Franco Antonio: 42
Juan Agustin: 171
Juan Josef: 171
Maria Gregoria de: 115
Mª Franca: 42
ZOZA (ver Sosa)
Maria Ventura: 1474
...aro
Julia: 970
...nites
...: 5
...
Agustina: 968
Ana: 543, 607
Antonio: 576
Bartola: 668
Bernarda: 399
Eugenia: 423
Feliciana: 531
Franca: 147, 491
Juan: 17, 356, 496, 794
Juan Jose: 21
Juana: 1125
Magdalena: 147
Manuel Josef: 657
Manuela: 794
Mana: 110
Margarita: 464
Maria: 662
Maria Paula: 659
Maria del Rosario: 149
Mª Clara: 410
Mª Geronima: 533
Mª Isabel: 6
Mª Teresa: 861
Nasaria: 326
Petrona: 558
Rita: 287
Rosa: 502
Teresa: 487
Tomasa: 389
...: 435, 735
SIN APELLIDO
Manuel Antonio: 162
Maria Agueda: 70

Cortesía de genealogiafamiliar.net

PADRINOS

ABASCAL
Franco: 151
ABANDAÑO
Jose Igo: 1117
ABILA
Juan Vicente: 135
ACEBEDO
Andrea: 738
Julian de: 736
ACOSTA
Carlos: 284, 883, 935
Jaime: 371, 372, 544, 1039, 1051
Jaime de: 1151, 1435
Jose Luis: 1100
Josef Isidro: 318
Juan Igno: 1188
Maria Ignacia: 1100
Maria del Carmen: 1480
Ma Josefa: 288
Ma Ignacia: 1411
Ma Iga: 358, 383, 854
Ma de los Angeles: 730
Nicolas: 148, 565
Petrona: 1068
Sebastian: 921
Vicente: 454
Viste: 50
AGUILAR
Franca: 117, 958
Franca Xaviera: 342, 376
Josefa: 413
Maria Josefa: 1227
Ma Josefa: 504
Pasqual: 202, 889
Pasqual de: 48
AGUIRRE
Anto: 404
Catalina: 689, 1112
Franca Xaviera: 61, 108, 393, 733
Franco Anto: 676
Igno: 1302
Juan Gregorio: 494
Juan Grego: 68
Manuel Antonio: 108
Ma Luisa: 469, 676, 746, 1057
Ma del Carmen: 987
Pedro Jose: 746
Remigio: 469
Tomasa: 1152
ALARCON
Bernardino: 579
Franca Anta: 1177
Juan de la Cruz: 1216
ALBAREZ
Maria Petrona: 1451
Rosa: 1345
ALCASAR
Serafina: 1209
Solano: 1421
ALCARAZ
Dionisia: 831
ALCINA
Franca: 242, 371, 372, 620, 1042, 1473
Jose: 1014
Juan: 242
Margarita: 317, 1014, 1028
ALDANA
Andrea: 177, 899
Maria Andrea: 1274, 1323
Ma Andrea: 366
Ma ...: 795
ALEGRE
Bernardo Anto: 697
Da: 1422
Franco Xabier: 980
Franco Xavier: 1440
Isabel: 71, 584, 711

Cortesía de genealogiafamiliar.net

Juan Gregorio: 831
Juan Vicente: 1052
Man[a] Ant[a]: 722
Margarita: 1052
Maria Florenciana: 1471
Maria Geronima: 181
Maria Isabel: 1290, 1419
Maria Petrona: 167, 1218, 1396
Maria del Carmen: 1258
M[a] Florenciana: 637
M[a] Fran[ca]: 129
M[a] Petrona: 229
M[a] del Rosario: 784
Pasquala: 28, 1002
Ramon: 1277
Sebastiana: 50, 189, 454, 600, 1106, 1417

ALENCASTRO
Fran[ca] Isabel: 1015
Juana: 627
Juana Maria: 24, 1077, 1361
Juana Maria de: 690
Juan M[a]: 796, 1091
M[a] Isabel: 225

ALFONSO
Juan Vicente: 592
Lorensa: 280, 590, 591
Lorenza: 1294
Maria: 601
Noberta: 1436
Noverta: 1449
Vic[te]: 498

ALFONZO
Juan Vic[te]: 171
Marg[ta]: 107

ALMEIDA
Pedro: 223, 403, 510

ALMEYDA
Pedro: 194, 219

ALMIRON
Ana de: 959
Ant[o]: 412
Bernarda: 1275
Blas: 92, 93, 641, 1211
Geronima: 47
Joseph Fran[co]: 1431
Juana: 458, 747, 806
Juana de: 145
Lorensa: 710
Lorenza: 1182
Luisa: 574, 575, 603, 605, 671, 1366, 1389
Manuel Ant[o]: 614
Man[l] Ant[o]: 678, 1207
Maria Geronima: 618, 1299
M[a] Geronima: 425
M[a] Josefa: 1131
M[a] Luisa: 811
Pedro Juan: 666
Pedro Juan de: 43
Petrona: 1179
Sebastian: 645

ALSINA
Jose: 1473
Margarita: 123

ALVARES
Ant[a] Rosa: 1078, 1119
Aurora: 218
Jose: 745
Josefa: 745
Juan Fran[co]: 275
Justa Custodia: 984
Maria Marg[ta]: 152
M[a] Fran[ca]: 789
Pedro Juan: 265
Sebastian: 549
Silveria: 1121

Cortesía de genealogiafamiliar.net

ALVARES LOBERA
Antº: 478
ALVAREZ
Manuel Antonio: 205
Maria Franca: 1206
ALZINA
Franca: 1346
AMARILLA
Agustin: 828
Dionicia: 1328
Francº Solano: 491
Isabel: 1129
Juan Estevan: 1236
Juan Vicente: 213, 558, 581, 626, 1129
Juan Victe: 39, 71, 232, 508, 1107
Juan Visente: 1269
Teresa: 1192
Victe: 487
AÑASCO
Jose Ignº de: 1439
Maria Leonarda de: 1439
AQUINO
Bartola: 193
Blas: 1009
Bruno: 154, 1429
Dionisio: 1163
Maria Antª: 1018
Mª Antª: 153
Roque: 462
ARANDA
Isabel: 524
Juan Tomas: 852
Maria Clara: 1181, 1286
ARAUJO
Mª Ignacia: 1090
Rosa: 728
ARECO
Pedro Pablo: 1276, 1279
ARIAS
Silveria: 1222
AREVALO
Bernardina: 599
ARVIDE
Antonio Diego: 1037
ARZE
Agustina Rosa: 116
Francº Antº: 650, 1162, 1415
Francº de Paula: 1313
Jose Maria: 834
Juan Josef: 410
Mª Franca: 919
ARRIOLA
Juan Silverio: 59, 780
Juan Silvº: 153
Juana: 1165
Juana Maria: 432, 1429
Juana Mª: 443
J...: 19
Margarita: 1169
Mª Geronima: 394
Mª Ramona: 1085
Rosa: 174, 539
Silveria: 56
ARRUA
Luciano: 1232, 1233
ASCONA
Juan de: 669
ASEVEDO
Juan Buena Ventura: 815
AVENDAÑO
Catalina: 920
AVILA
Manuel: 193
AYALA
Mª Ursula: 1143, 1145
Ursula: 1370

Cortesía de genealogiafamiliar.net

AZEVEDO
Andres: 203
Jose: 34
Pasquala: 1431
AZULA
Juan Vicente: 901
A...
Man^{l} Ant^{o}: 2
BAES
Bernardo: 683
BAEZ
Gabriela: 1304
Ign^{o}: 28
Lorenzo: 112
Maria: 965
Mª Bernarda: 122
Tomas: 117
BALBUENA
Bernardo: 444
BALCASAR
Maria: 551
M^{a} Ig^{a}: 684
Mª Rosa: 561
M^{a} del Rosario: 1156
BALCAZAR
Felipe: 649
Gabriela: 649
Jacinto: 1273
Maria: 1114
M^{a} del Rosario: 197
BALDES
Fran^{co}: 812
BALDEZ
Fran^{co}: 146
BALENSUELA
Catalina: 1348
Teodora: 1172
BALENZUELA
Margarita: 88
BAL...SASO
Maria del Rosario: 964
BALLEJO
Augustin: 74
Fran^{ca}: 55
Sebastian: 147, 167
BALLEJOS
Juana Catalina: 1349
Monica: 1221, 1253
Pasqual: 1205
Sebastian: 1218, 1280, 1349
BALLEXOS
Isidora: 1403
BARBERAN
Maria Magdalena: 438, 1397, 1404
Maria Magdalena de la Paz: 297
Maria de la Paz: 1017, 1041, 1424
Mª de la Paz: 621, 633, 847
Mª Magdalena: 844
BARELA Y MONTOTO
Bartolome: 1425
BARGAS
Juan Ant^{o}: 137
Juana: 421
Man^{l} Ant^{o}: 485, 646, 1393
Maria Angela: 1352, 1353
Pasquala: 1245
Santiago: 255, 739
BARRIA
Christobal: 973
Cristobal: 466
Juan Manuel: 1167
BARRIOS
Agustin: 1316
Augustin: 122
Cristoval: 411
Fran^{ca}: 287, 1139

Cortesía de genealogiafamiliar.net

Franco: 262
Franco Xavier: 475
Juan Manuel: 240
Juan Manl: 294, 388, 1458
Juana: 1460
Lucas: 708, 800, 1099, 1478
Manuel: 1114
Manl: 1142
Manuela: 511
Mª Magdalena: 1214
Mª Petrona: 270, 868
Mariano: 922
Pasquala: 1080
Tomasa: 1310

BASQUEZ
Eustaquio: 1237
Josefa: 1313

BASUALDO
Bernarda: 39, 552, 558, 569, 765
Josefa: 715, 862
Luciano: 954
Maria Josefa: 313

BEDOYA
Angel Mariano: 1044
Josef Franco Marcelino: 623
Juan Manl: 420

BEJARANO
Catalina: 1456

BELANDO
Ignacio: 1106
Ignº: 47, 1299
Maria Merced: 1176
Maria de las Mercedes: 1262

BENGOCHEA
Nicolas de: 457

BENITES
Manuela: 1081
Maria del Carmen: 1477
Mª: 1147
Mª Josefa: 471
Mª del Carmen: 451, 735, 904
Ramona: 267, 268, 275, 858, 1093
Serapio: 24, 337, 635, 690, 878, 1026, 1481

BENITEZ
Bernardina: 1301
Eusebia: 48
Lorenzo: 1239
Ramona: 199, 1413
Romualdo: 1301
Serapio: 1412

BERGARA
Catalina: 208, 752, 912, 1342, 1374
Catalina de: 1173
Clara: 615, 1341, 1387
Jose Antonio: 57
Josef Antº: 250
Maria Clara: 658
Mª Clara: 250
...: 460

BERNAL
Antº: 52, 640, 1336
Pedro Dominº: 637
Pedro Donato: 1471

BERON
Carmen: 1069
Francº Antº: 1102, 1428
Ines: 132
Raymundo: 157, 188

BIDAL CAVALLERO
Pedro: 1334

BILLAGRA
Jph Francº: 1355

BILLEGAS
Antº: 1329

Cortesía de genealogiafamiliar.net

BLANCO
Ana: 301
Bibiana: 441, 1038
Franca: 853
Isabel: 786
Juana: 961
Maria Lucia: 381, 417
Maria del Rosario: 991
Ma Lucia: 866
Pedro Nolasco: 801
Petrona: 262
...lia: 468
BOGARIN
Ma Franca: 962
BORDA
Ignacia: 201
BOTELLO
Clara: 1141
Juan Ramon: 356
BRABO
Juan: 1191
Melchora: 85
BUTIERREZ
Juan Pasqual: 979
CABALLERO
Andres: 440
Francol Manl: 969
Manuel Antonio: 79
Maria Josefa: 98
Ma Iga: 830
CABRAL
Antonio: 120
Bartolome: 871
Bibiana: 871
Catalina: 215, 296, 1040, 1101
Dominga: 396
Eugenio Tomas: 115
Francol Antonio: 199
Geronima: 861
Jose Luis: 1154
Josef Ignacio: 285
Josef Luis: 396
Jph Luis: 1267, 1312
Luis: 1165
Maria Antonia: 135
Maria Catalina: 1312
Maria de los Angeles: 76, 195, 209
Ma de los Angeles: 870
Rosa: 790
CABRERA
Francol: 1292
Maria del Carmen: 455
Ma del Carmen: 154, 461
CAMELO
Maria del Rosario: 53, 1011, 1098, 1358
Ma del Rosario: 341, 986
Policarpo: 402, 1025
CANO
Franca: 429
Maria del Carmen: 96
Martina: 1097
Ma Franca: 378
Ma del Carmen: 1053
Pedro: 971
Pedro Inocencio: 429, 540, 786, 896
Pedro Inosencio: 1290
CANTERO
Bartola: 351, 895, 1109
Felipe: 431
Florinda: 431
Lorensa: 1124
Ma Agustina: 298
CANTEROS
Bartola: 74, 173, 408, 865
Felipe: 200

Cortesía de genealogiafamiliar.net

Juana Isidora: 10
Rosa: 281, 661, 1415

CAÑETE
Antonia Rosa: 1013
Antª Rosa: 283, 1247
Juan Jose: 1013
Juan Jph: 1247, 1358
Matias: 364

CARBALLO
Serafina Rosa: 32, 1459

CARDOSO
Antº: 625
Dorotea: 507
Juan Baptª: 1240
Maria: 1035
Paulino: 507

CARDOZO
Maria Margarita: 69

CAREAGA
Juan: 858
Juan Jose: 152
Manuel: 612, 1169
Manl: 443
Mª Francª: 541

CARVALLO
Mª Escolastica: 843
Serafina Rosa: 598

CASAJUS
Maria Gregoria: 333, 1003
Mª Antª: 452
Mª Gregoria: 334
Rosa: 1476

CASCO
Juan Silverio: 320
Petrona: 1375

CASERES
Juan Benito: 1451

CASERO
Antonio Luis: 940
Antº Luis: 585

CASTILLA
Gregª: 26

CASTILLO
Florenciana: 327, 1317
Jose: 951
Josef: 389, 493
Juliana: 604
Mª Florinda: 785

CASTRO Y CAREAGA
Juan Francº de: 541

CAVALLERO
Andres: 1368
Maria Igª: 994

CA...
Miguel Geronimo: 1442

CEDEN...
Timoteo: 416

CENA
Nicolas de: 186

CENIQUEL
Josef del Rosario: 624

COLMAN
Anastacia: 273
Juan Angel: 785
Maria Anastacia: 1296

COLODRERO
Maria Ana: 1407
Pedro Alcantara: 1407

CONDE
Andres: 464, 535, 536

CONTRERAS
Francª Xaviera: 921, 1351
Isabel: 463

CORDOVA
Mª Margarita: 936

CORDOVA CEVALLOS
Jose Luis: 1050

Cortesía de genealogiafamiliar.net

CORO ORIBE
Josef del: 525
CORO URIBE
Jose del: 796, 1091
CORONEL
Catalina: 442
Manuel Igº: 442
CORRALES
Maria Merced: 1174, 1187
Mª Mercedˢ: 755
CORREA
Ana: 35
Dominga: 95, 559
Eugenia: 1257
Eusebio: 172, 596
Eusevio: 1256
Jose Igº: 900
Maria Xaviera: 1350
Maria del Carmen: 1256
Petrona: 172
Rosa ...: 18
Ursula: 596
COSERES
Mariano: 970
CRISTALDO
Josef: 463
Jph: 1222
Juan Tomas: 767
CUBILLAS
Juan: 655, 998, 1348
Juana: 655
CUENCA
Franco: 830
Petrona: 170, 295, 530, 926, 942
C...
Felipa: 411
CHANAS
Mª Valeriana: 223
CHANOS
Manuel de: 1445
Manl: 1324
CHAVES
Petrona: 1126
DELGADO
Antª Rosa: 467
Bartola: 761
Geronima: 338, 490, 548, 1250 1464
Ignacio: 164
Ignº: 1362, 1375
Jph: 1197
Juana Maria: 33, 819
Lorenza: 1479
Magdalena: 164
Marcela: 1171
Margarita: 1367
Mª Geronima: 803
Pedro Jose: 931
Pedro Josef: 989
Pedro Jph: 1325
Petrona: 1272
Ramona: 1118
Rosa: 478, 1006
Tomasa: 470
DIAS
Franco Antº: 1453
Juan Bautista: 390
Juana Isabel: 723
Luciano: 1143
Manl Bonifacio: 723, 781
Marcelino: 691, 1000, 1024
Mª Ursula: 680, 804
Pasquala Bernarda: 41
Rufina: 299
Tomas: 342, 376
DIAS CABALLERO
Josef Damaso: 860

Cortesía de genealogiafamiliar.net

DIAS LOPES
M[a] Mercedes: 1105
DIAS LOPEZ
Maria: 320
DIAS MORENO
Josefa: 1120
Man[l] Bonifacio: 331
M[a] Isabel: 331
DIAS OREJUELA
Fran[co]: 335
DIAZ
Fran[co] Ant[o]: 1364
Fran[co] Luciano: 1145
Geronima: 1378
Luciano: 1344
Manuela: 849
DIAZ GONZALEZ
Juana Isabel: 1320
DIAZ MORENO
Fran[co]: 98
Fran[co] Luciano: 1369
Juana Isabel: 1246
Man[l] Bonifacio: 1246, 1410
Maria Josefa: 1344, 1410
DOMINGUES
Dionicio: 1441
DOMING[z]
Ant[o]: 823
Enrrique: 744
Fran[ca] Antonia: 929
Isidora: 57
DUARTE
Francisco: 198
Josefa: 91
DURAN
Margarita: 68, 704
Pablo: 1038
Rosalia: 880
DURE
M[a] de los Angeles: 731
M[a] del Ros[o]: 256
ENCINAS
Ines: 938
Maria Ant[a]: 1475
Maria Teresa: 1453
ENSINA
Ant[a]: 449
Maria: 156
ENSINAS
Ana: 572
Ant[a]: 459
Bernarda: 1340
Catalina: 1292
Dominga: 1190
Jacinto: 1190
Maria Valeriana: 855
M[a]: 842
M[a] Ant[a]: 587, 875, 1122, 1164
Rafael: 269
Valeriana: 391, 762
ESCALANTE
Juan Fran[co]: 1112
Nicolas: 867
ESCATO
Dom[o]: 369
ESCOBAR
Angel: 982
Angel de: 1015
Juan de Dios: 884
Manuel: 35
ESPINDOLA
M[a] Agueda: 315, 1102
Ramona: 529
ESPINDULA
Ramona: 1191

Cortesía de genealogiafamiliar.net

ESPINOSA
Bernardina: 890
Carmen: 1194
Mª Josefa: 340, 1083
Pedro Antº: 897
Ramona: 149
ESPINOZA
Bernardino: 184
ESQUIBEL
Ana: 274
Jose Igº: 566
Josef: 142
Josef Igº: 639, 797
Leonarda: 566, 639, 797
Manuela: 462
Maria Manuela: 193
Mª Josefa: 818
Thomas: 14
Tomas: 835
ESQUIVEL
Ignº: 1178
Juan: 771
Leonarda: 1178
Maria del Transito: 1305
Rosa: 1288
Zipriana: 1217
ESTEPA
Juan Josef: 839
ES...
Franco Xavier: 482
FALCON
Bartola: 386, 1285
Bernardo: 1004
Catalina: 1004
Josef Francisco: 168
Josef Franco: 325
Juliana: 1104
Maria: 34
Maria Catalina: 1462
Miguel: 394
Petrona: 506
Ramon de la Rosa: 470
FALLA
Sebastian: 685, 706
FERNANDES
Mª Tereza: 104
FERNANDEZ
Bartolome: 1304
Juan Antº: 1087
Juan Ignº: 87
Juana: 112
Juana Maria: 38
Luisa: 1307
Manl: 382, 1257
Maria del Carmen: 1298
Maria del Rosario: 969
Paulo Antº: 1418
Pedro Jph: 1327
Petronila: 1418
Teresa: 254, 974
Tomasa: 244
FERNANDEZ BLANCO
Angel Manl: 111
Mª del Rosario: 66
FERNANDz
Anacleto: 1083
Antº Luis: 843
Clara: 867
Franco: 716
Juan Antº: 1088
Luisa: 352
Manuela: 700, 737
Maria del Rosario: 902
Mª Clara: 545
Mª Isabel: 664
Paula: 848
Pedro Antº: 424
Teresa: 1154

Cortesía de genealogiafamiliar.net

Tomasa: 628
FERNAND^{z} BLANCO
Jose Vicente: 920
FERNAN^{z}
Ant^{o} Luis: 643
FERN^{z} ABENDAÑO
Josef: 163
FERRAGUT
Miguel: 621, 633, 847, 1017
Miguel Geronimo: 358, 1424
Miguel de: 1041
Mig^{l}: 1404
Mig^{l} Geronimo: 438
FERRARA
Maria Juana: 925
FERREIRA
Josef Luis: 274
Juana Isabel: 1076
Maria Juana: 1074
Mª Juana: 674
FERRER
Juan: 1042
Juan de Dios: 1243
FERREYRA
Maria Juana: 161, 1428
FIGUEROA
Ant^{a} Simona: 616
FLORA
Lorensa: 1036
FLORENTIN
Magdalena: 768
FLORES
Fran^{ca}: 1441
Ignacia: 182
Jose Ignacio: 182
Juana: 981
Maria Ant^{a}: 744
Maria Ignacia: 321
Mª Ant^{a}: 1159
Mª Fran^{ca}: 121
Petrona: 943
FLOR...
M^{a} del Carmen: 696
FONDEVILA
Pedro: 1372
FRAGA
Alonso: 1078, 1119
FRUTOS
Florinda: 224
Josef del Carmen: 613
Juan Simon: 253, 766
Man^{l} Ign^{o}: 1386
Margarita: 708, 767, 800, 1099, 1478
Rosa: 503, 1138, 1175
GAETE
Maria Rosa: 1282
Mª Rosa: 891
GALARSA
Catalina: 586
Geronima: 216
Juana: 748
GALARZA
Ant^{a} Rosa: 828
Catalina: 141
Geronima: 150, 693
Martin: 1376
Miguel Antonio: 144
Roq^{e}: 1405
Rosa: 1034
Rosa de la Concepcion: 1329
GALEANO
Eusebio: 509, 923
GALIANO
Eusebio: 1467
GALVAN
Jose Ig^{o}: 887

Cortesía de genealogiafamiliar.net

Josef Ant^{o}: 312
Josef Ig^{o}: 423, 472
GAMON
Jph Ant^{o}: 1262
GARAMENDI
Josef Ant^{o}: 903
Maria Isabel: 1458
Mª Isabel: 903
Maria de la Concepcion: 567
* Maria de la Concep^{n}: 44
Rafaela: 1438
GARAI
Manuel: 825
Manuel Ant^{o}: 667
Mª Gregoria: 667, 825
GARAY
Bernardo: 1295
Man^{l}: 999
Maria Isabel: 1302
Mª Gregoria: 999
GARCIA
Bernarda: 500
Juan Florencio: 1452
Juan Fran^{co}: 899
Juan Fran^{co} Ant^{o}: 267, 268
Leonarda: 370, 809, 1265
Lucia: 576
Margarita: 1452
M^{a}: 734
Ramon: 1060
GARCIA DE COSIO
Ramon: 303
GAONA
Dominga: 51
Fran^{ca}: 245
Fran^{ca} Antonia: 45
Fran^{ca} Ant^{a}: 258
GAUNA
Estevan: 1234, 1238
Fran^{ca}: 606
Fran^{ca} Ant^{a}: 508, 534, 536, 588, 950, 953, 1297, 1400
Maria Catalina: 1380
Mª Ant^{a}: 705
Micaela: 375
Pedro: 1213
GENEVE
Leon: 259
GIMENES
Mª Rosa: 403
Rosa: 1063
GIMEN^{s}
Bartolome: 870
GIMENEZ
Maria Rosa: 194
GODELET
Juan Vis^{te}: 1357
Juana Rosa: 1357
GODOI
Ana: 422
Josef Fran^{co}: 594
Manuel: 905
Mª Petrona: 594
Pedro Nolasco: 590, 591
GODOY
Bernarda: 78
Florenciana: 1012
Fran^{ca}: 905
Geronima: 851
Josefa: 175, 246
Juana: 73
Man^{l}: 426
Manuela: 1108
Margarita: 823
Maria Antonia de: 133
Maria Pasquala: 367
Mª Josefa: 1086
Mª Pasquala: 1117

Cortesía de genealogiafamiliar.net

Pedro Nolasco: 46, 280
Rosalia: 1079, 1408
...: 217

GOITIA
Vic^te: 334

GOLEN
Juana Rosa: 531
Vicente: 531

GOLET
Juana Rosa: 163

GOYTIA
Juan Nepomuceno: 1361

GOMES
Bonifacio: 1001
Domingo: 1432
Manuela: 670
Margarita: 240
Maria: 1437
Mª Ant^a: 404
Petrona: 414

GOMEZ
Ana: 399, 1210
Antonia Rosa: 168
Ant^a: 1238
Ant^a Rosa: 325, 568
Bartolome: 64, 76, 195, 209
Catalina: 1406
Domingo: 939
Felipa: 841
Fran^ca: 644, 727
Fran^ca Xaviera: 1075
Fran^co: 319
Fran^co Ign^o: 1200
Fran^co Xavier: 277, 599
Geronima: 933
Gregorio: 433
Jose: 1084
Juan Greg^o: 128
Juan Gregorio: 682
Juan Josef: 818
Juan Man^l: 554, 573, 1359
Juan Vic^te: 436
Juana: 428
Juana Maria: 1248
Juana M^a: 243
Lucia: 188
Manuel Ant^o: 995
Manuela: 227
Maria Blacia: 1202, 1280
Maria Josefa: 23, 64
Maria Juana: 59
Maria Lorenza: 1381
Maria Rita: 970
Mª Antonia: 2
Mª Fran^ca: 910
Mª Ignacia: 1045
Mariano: 1338
Martina: 563
Orocia: 1284
Pasqual: 584
Pedro Nolasco: 718
Pedro Pablo: 879
Rafael: 1343
Rita: 271
Roque: 848
Rosa: 29, 814, 857
Sabela: 1338
Salvador: 749
Tomasa: 1314
Xavier: 1398

GOMEZ AGUIAR
Clara: 537

GOMEZ BLANCO
Domingo: 778
Fran^co: 913
Mª Fran^ca: 887
M^a del Carmen: 913

Cortesía de genealogiafamiliar.net

GOMEZ FERNANDEZ
Anacleto: 340
GONSALES
Juana: 1001
Marcos: 1034
Maria del Carmen: 324
Monica: 1000
GONZALES
Lorenza Antonia: 151
Maria Luisa: 1445
Monica: 196
Santiago: 145
GONZALEZ
Ant^{o}: 505
Carmela: 1262
Carmen: 1254
Catalina: 593
Dionicia: 883
Dominga: 665
Florencia: 292
Florenciana: 556, 805
Fran^{ca}: 1212
Francisco: 926
Fran^{co}: 295, 530, 942
Fran^{co} Solano: 832, 1382
Gregorio: 1177
Greg^{o}: 211
Isabel: 474, 666, 1392
Josef Gregorio: 271
Juan Bautista: 827
Juana: 510
Juana Isabel: 519
Manuel: 279, 327, 1149
Man^{l}: 407
Man^{l} Ant^{o}: 289
Maria: 516, 937, 1234
Maria Ant^{a}: 699, 1399
Maria Ign^{a}: 1414
Maria Luisa: 1324
Maria Rosa: 1180, 1405
Maria del Carmen: 939
M^{a}: 364
Mª Antonia: 812
Mª Ant^{a}: 146, 643
Mª Geronima: 885
M^{a} Ig^{a}: 908
Mª Luisa: 279, 289, 407, 1149
Mª Tereza: 87
M^{a} del Carmen: 528, 777
Monica: 304, 1166, 1394
Orocia: 1382
Rafaela: 884
Ramona Isabel: 832
Rosa: 557, 805
Rosalia: 900
Santiago: 458, 747, 806, 892, 959
Silveria: 947
...: 170
GONZALEZ Y CABRAL
Mª Ant^{a}: 892
GON^{z} DE CUSTODIA ALVAREZ
Juan Greg^{o}: 97
GRANPERA
Salvador: 1371
GUTIERRES
Juan Ig^{o}: 446, 1008
Juan Pasqual: 1455
Luisa: 231
Mª Mercedes: 879, 995
GUTIERREZ
Fran^{co} Ign^{o}: 99
HERNANDEZ
Bonifacio: 185, 1278, 1326, 1333
HIDALGO
Antonio: 11, 177, 181, 755, 1323

Cortesía de genealogiafamiliar.net

Maria del Carmen: 645
HURTADO
Fran^{co}: 126
IBAÑES
Jph Ramon: 1244
IBARRA
Ant^{o}: 695
Fran^{co}: 1309
Fran^{co} Ignacio: 220
Fran^{co} Ig^{o}: 546
Ign^{o}: 114
Juan Leon: 798
Maria Rosa: 1030
Maria de las Nieves: 114, 314
M^{a}: 695, 802
Martina: 419
Pedro: 419
Pedro Pablo: 270, 868
ILORIAGA
Mª Isabel de: 305
IL...
Antonia: 147
INSAURALDE
Juan de la Cruz: 754
INSAURRALDE
Ant^{o}: 1103
Fran^{ca}: 1211
Juan de la Cruz: 953, 1156, 1181
Maria: 306, 433, 1010
Maria Ign^{a}: 1409, 1416
Maria Josefa: 1062, 1337
Maria de las Nieves: 1269
M^{a} Ig^{a}: 385, 787
M^{a} ...ria: 249
Mauricio: 359
Micaela: 415, 447, 702, 1266
Monica: 259
IRRASABAL
Petrona: 526, 736, 1447
IRRAZABAL
Bernardino: 27
ISTIGARRIBIA
Mariano: 261
JALENGAS
Josef: 518
Juan: 314
JUAN-LINDO
Francisca Antonia: 56
JUANLINDO
Fran^{ca} Ant^{a}: 780
Maria Rosa: 1270
Mª Ant^{a}: 285, 439, 719, 1082
Mª Fran^{ca}: 817
Rosa: 387, 611, 1094
Sebastiana: 19, 213
JUARES
Dionisio: 166
Maria Ign^{a}: 166
Martin: 1081
LA ENSINA
Valeriana: 100
LAGRAÑA
Ant^{a} Rosa: 623
Fran^{ca}: 1065
Juan Jose: 150, 207
Juan Josef: 503, 924
LARA
Fulgencio: 768
Mariano: 4, 238, 741, 894
LEDESMA
Agustina Rosa: 532
Jose Ig^{o}: 559
Josef Ignacio: 196
Josef Ig^{o}: 532, 601
Man^{l}: 1394
Paula: 359, 580
Ramon: 1319

Cortesía de genealogiafamiliar.net

Timoteo: 130
LEDMUNDO
Timoteo: 287
LENSINAS
Franco Ignº: 1426
LEON
Josef Geronimo: 427
Manuel Victoriano de: 1097
LESCANO
Bartolome: 930
Fabian Sebastian: 392
Franco Igº: 336
Isabel: 957
Josefa: 124
Sebastian: 102
LEYES
Jose Franco: 1443
Josef Franco: 578, 656, 707
Rosa: 650
LISCANO
Bartolome: 957
Leonarda: 1470
LOBERA
Bartolome: 1070
Juan Gregorio: 129
LOMBARDO
Pedro: 100, 391
LOPES
Gaspar: 1459
Juan Josef: 393
Margarita: 1440
Maria Geronima: 1421
Mª Rosa: 389
LOPEZ
Ana: 410, 635
Antonio: 106
Antº: 499, 1054
Bartola: 277
Gaspar: 32, 346, 432, 598, 629, 789
Hilario: 105, 714, 1048
Jose: 61, 1350
Juan Angel: 680, 804
Juan Antº: 993
Juan Gregorio: 705
Juan Josef: 733
Juana Mª: 993
Margta: 90
Maria Franca: 1031
Maria Ignª: 14
Maria Josefa: 180
Maria Merced: 972
Mª Franca: 675
Mª Geronima: 491
Mª Isabel: 582, 997
Mª Merced: 137
Mª Rosa: 493, 951
Mariano: 1399
Melchora: 257
Nicolas: 577, 725, 990
Petrona: 290
Rosa: 382
Victoriano: 500
LOVERA
Pedro Pablo: 1202
LUGO
Franca Xaviera: 1386
Jose Carme: 1150
Manuela: 30, 99, 446, 1008
Mª Ignª: 92
Mª Igª: 613
Mª Petrona: 641
LUQUE
Ana: 286, 636
Blasia: 1133
Jose: 961
Josef: 301
Pasqual: 468, 880, 898, 1063

Cortesía de genealogiafamiliar.net

LLAMAS
Juan Pasqual: 976, 1206, 1449
Policarpo: 1056
LLANO
Felix: 451
Feliz: 735, 904
MACIEL
Catalina: 687, 1092
Dionicia: 837
Franco: 225
Franco Antonio: 133
Jose Igo: 1058
Josef Anto: 728
Jph Ramon: 1260
Juana: 1224
Juana Anta: 226
Juana Catalina: 497
Manuel: 790
Ma Franca: 1043
Marzelina: 1260
Ramona: 127, 481, 1360
MACHUCA
Juliana: 346
Justa: 1132
MADARIAGA
Jose Luis: 383
Jose Luis de: 330, 333
Josef Luis: 730
MADERA
Isidro: 266
MAIDANA
Franca: 955
Lorenso: 580
Maria Jacinta: 988
Ma Anta: 527, 829
MAIRANA
Franca: 672
MALDONADO
Ana: 758
Florenciana: 105, 162, 379, 714
Franco Solano: 553
Maria Ignacia: 46
Mariano: 758
MANFRIZI
Juan de Dios: 58
MANTECA
Maria Igna: 416
MARTINES
Juan Esteban: 16, 252
Margarita Petrona: 252
MARTINES IDALGO
...: 16
MARTINES Y CIRES
Isidoro: 1003
MARTINEZ
Agustina: 357, 996
Ana: 8
Bacilia Antonia: 1461
Bacilia Anta: 1226
Baltasar: 962, 1461
Cayetano: 235
Cesareo: 593
Genoveba: 1362
Gregoria: 651
Juan Esteban: 6
Juliana: 927
Margarita: 11
Maria Anta: 1391
Ma Anta: 418
Ma Isabel: 685, 706
Ma del Carmen: 269
Pastora: 1199
Paula: 49
Petrona: 779
Rafael: 107

Cortesía de genealogiafamiliar.net

Romualdo: 1318
Rumualdo: 642
...: 1199

MARTINz
Gregoria: 610
Josef Antº: 893
Juan Esteban: 1016
Manl: 506
Vicente: 727

MARTINEZ NIÑO
Cesario: 264

MARTINEZ Y CIRES
Isidoro: 288

MARTINz Y CIRIS
Isidoro: 1065

MAS
Jose Antº: 791
Mª Josefa: 725

MASIEL
Ana: 157
Ramona: 200

MASO
Justo Pastor: 299

MAYDANA
Domingo: 1131
Eugenio: 1340
Maria Antonia: 36
Mª Antª: 37
Miguel Antonio: 69

MAZO
Justo Pastor: 692, 743, 750, 787, 952, 1066, 1409, 1430, 1463
Justo Pastor de: 9, 1176, 1423
Justo Pastor del: 365
Luis Pastor: 820

MEAURI
Juan Blas: 1146

MEDINA
Bruno: 473
Feliciano: 456
Fernando Antº: 556
Gabriela: 1073
Ignacio: 1339
Juana: 1213
Leon: 742, 1339
Lorenza: 1444

MELGAREJO
Francisca: 22
Franca: 788
Manuel: 380
Manuela: 1303

MENDES
Antº: 292
Fernando: 608
Fernando Antonio: 661
Francº: 701
Ignacia: 1024
Ignes: 973
Ines: 348, 860
Isabel: 770, 928
Josef Nazario: 928
Juan Francº: 841
Marcos: 233

MENDEZ
Isabel: 1472

MENDOSA
Manl: 338, 490, 548, 1250

MENDOZA
Manuel: 1464

MESA
Clara de: 13
Franca: 1150
Franca Xaviera: 1115
Margarita: 914, 916
Mª Clara: 318
Mª Igª de: 1056
Mª Margarita de: 686
Martina de: 1113

Cortesía de genealogiafamiliar.net

Petrona: 683

MEZA
Franca Xava: 207
Justo Pastor: 514
Maria Aurora: 58
Maria Francisca de: 210
Maria Lorenza de: 1229
Maria Margarita de: 82
Maria Pasquala de: 221
Ma Josefa: 93

MIERES
Franco Xavier: 45, 245, 258, 534, 606, 719, 950, 1400
Xavier: 1297

MILICHI
Juan: 703

MIÑO
Domingo: 1093
Juan Jose: 1436
Juan Simon: 1314

MIRANDA
Juan Silvestre: 582

MOLINA
Jose Anto: 983
Juan Vicente: 700
Julian: 916, 1195, 1196
Manuela: 1268
Maria Bernardina: 1364, 1369
Maria Ursula: 1195, 1196
Ma Ursula: 824
Ursula: 72, 1402
Sebastiana: 983, 1198
... Anto: 1198

MOLINO TORRES
Julian del: 311

MONSON
Bartolo: 721
Franca: 25
Josefa: 81, 630
Juan Esteban: 237
Juana: 775
Margarita: 282, 477, 522, 647, 836, 881, 985, 1116, 1130, 1168, 1225
Margta: 60
Maria: 328
Maria Magdalena: 1467
Maria Paula: 125
Ma: 27
Ma Magdalena: 113
Ma Ramona: 698, 713
Miguel Geronimo: 698
Pedro Nolasco: 471
Petrona: 956
Ramona: 652

MONTAÑA
Domingo: 131
Jph Domingo: 1283

MONTIEL
Angela: 1160
Eugenia: 772
Julian: 795
Leonarda: 363
Maria Gregoria: 660

MONZON
Margarita: 228, 864, 1293
Maria: 923, 1287
Melchora: 1365
Ramona: 1368
Rufina: 1446

MORAL
Francisco: 77[illegible]
Franco: 1096

MORALES
Bernarda: 773
Clara: 890
Isabel: 1388
Lorenzo: 1454
Manuel Vicente: 960
Maria Franca: 1025

Cortesía de genealogiafamiliar.net

Maria ...: 494
Mª Franca: 402
Nicolas: 1468
Rosa: 1468
Teodoro: 617

MORAN
Mª Josefa: 810

MOREIRA
Lorenso: 570
Manuela: 944

MOREL
Sebastian: 672

MORENO
Julian: 824
Maria Merced: 1216
Mª Mercedes: 595

MOREYRA
Manl Josef: 236

MORINIGO
Felipe Santiago: 1144

MURRADA
Gregoria: 1426
Miguel Geronimo: 422

NAVARRO
Gregoria: 877
Isidro: 1450, 1460
Josef: 263
Jph: 1346

NAVEIRO
Tomas: 1395

NIELLA
Luis: 317, 1028

NIS
Maria Juana: 1089
Pasquala: 642

NUÑES
Juan Ventura: 1427
Julian: 251

NUÑEZ
Feliciana: 1308
Magdalena: 405, 406
Manl Pablo: 1046
Marcos: 1229
Marcos Viste: 1259
Maria Franca: 1232, 1233
Roman: 1029

OBELAR
Josefa Isabel: 1295

OBREGON
Antª Fausta: 148
Jacinta: 565
Pedro: 254, 448, 484, 861, 974, 1402
Teresa: 513
Tereza: 1204, 1334, 1395

OCANTO
Jose: 1136
Josef: 688
Tomas de: 1027

OCANTOS
Jose: 1095, 1159
Josef: 249

OGEDA
Franca Antª: 1161
Franca Xaviera: 293, 483
Josef Igº: 483
Josepha: 659
Juan Tomas: 740
Manuela: 1162
Margarita: 456
Petrona: 523, 932

OJEDA
Ignacio: 981
Isidro: 1268
Manuela: 186
Maria Franca: 1330
Mª Franca: 732

Cortesía de genealogiafamiliar.net

Xaviera: 1186
OLIVERA
Manuela: 1087, 1088
Rosa: 542
OLIVEROS PICHOTO
Josef: 634
ORDUNA
Franco: 627
ORTEGA
Juan Jose: 1089
Juan Josef: 413
ORTIS
Jose: 987
Juan de Dios: 1427
Juana Ma: 400
ORTIZ
Ana: 169
Josef Igo: 306
Jph Ignio: 1272
Juan: 169
Juana Maria: 1398
Juana Ma: 1103
ORUE
Rosa: 922
ORREGO
Franco: 1275
Manuela: 1252
Manuela Anta: 361
Margarita: 355
OSUNA
Bernarda de: 131
Maria Bernarda: 1283
Maria Josefa: 1311
Ma Lorensa: 712
OTAZU
Isabel: 540, 896
OVELAR
Ma de Jesus: 373
Pedro: 941
PABON
Petronila: 901
PAEZ
Jose Anto: 1422
PAIBA
Anto: 829
Ma Manuela: 475
PALACIO
Petrona: 1469
PALACIOS
Magdalena: 253, 766
Petrona: 20, 204, 206, 816, 1466
PALOMERO
Bernardino: 18, 1479
PAREDES
Pedro Josef: 298
PARETI
Juan Bapta: 1296
Ma Concepn: 83
Nicolas: 183
...: 15
PARRA
Maria del Carmen: 185
PARRAS
Maria del Carmen: 1278, 1326, 1333
PARRETI
Ma de la Concepcion: 1155
PAUDANE
Marcos: 23
PAYBA
Antonio: 36, 37
Ma Blazia: 203
PAZ
Bartolo: 1477
Margarita: 1058
Ma Margarita: 878, 1019
PEDROSO
Lorenso: 805

Cortesía de genealogiafamiliar.net

PEICHOTO
Jose: 1118
PELOSO
Esteban: 1193
Isabel: 963
Josefa Isabel: 579
Juan Gregorio: 370, 1305
PELOZO
Josefa Isabel: 184
PEÑALVER
Josef: 208
Josef Antº: 729, 752
Jph Antº: 1374
PEÑARROJA
Franco Antonio: 138
PERES
Juan Manuel: 710
Margarita: 1136
Maria del Rosario: 597
Mª Josefa: 560
Mª del Rosario: 907
Pedro: 215, 296, 305, 1040, 1101
Rafaela: 263, 264
Teresa: 990
Tomasa: 412
PERES MALDONADO
Diego: 323
PEREIRA Y FRUTOS
Prudencio Antº: 872
PEREZ
Franca: 1309
Franco Xavier: 1182
Franco de Paula: 26
Maria del Rosario: 187
Miguel Geronimo: 1444
Pastor: 88
Rafaela: 89
...: 1210
PERUGORRIA
Pedro Jose: 1020
Pedro Jph: 1341, 1387
PERU GORIA
Pedro Josee: 1033
PESOA
Margarita: 979, 1455
Mª Lorensa: 827
PEYCHO
Luis: 110
PEYCHOTO
Jose: 21
PICHOTO
Jose: 792, 978
Josef: 869
PICHOTO Y OLIVERA
Josef: 763
PINTOS
Antº: 328, 1287
Franca: 1148
Manuel: 119
Manuel Antº: 589
Manl Antº: 70
Maria Josefa: 1237
Sebastiana: 143
PIÑANA
Josef Ignacio: 218
PIRES
Juan Josef: 726
Juan Manl: 910, 1231
PLAZA
Lorenso: 226, 793
Lorenzo: 109
PORTILLO
Luisa: 624
Manl: 539
Teodoro: 914
PRADO
Juan: 1456

Cortesía de genealogiafamiliar.net

PRAVIA
Juan de: 273
PRAVIO
Juan de: 513, 1204
PRURAN
Marcos: 366
PUCHETA
Petrona: 205
QUESADA
Juana Maria: 1125
QUEVEDO
Margarita: 1026, 1412, 1481
QUINTANA
Maria Josefa: 1208
Maria Luiza: 63
Mª Dolorˢ: 718
QUIROGA
Rosa: 1356
QUIROS
Josef Igº: 418
Juan Bautista: 377
Juan Bentura: 720
Simona: 697
RAMBAO
Pedro: 762
RAMIRES
Ambrosio: 1108
Antª: 261
Antº: 256
Bonifacio: 355, 769
Clara: 453
Domingo: 405, 406
Gregoria: 1144
Jacinta: 631
Jasinta: 1465
Juana: 1230
Juan Antonio: 17
Julian: 561
Manuel: 934
Manuel Antº: 278, 986
Manˡ Antº: 341
Maria de las Nieves: 1276, 1279
Mª Aurora: 897
Mariano: 512, 1311
Pedro Antº: 731
Pedro Jose: 772
Rafael: 1462
Silveria: 954
RAMIREZ
Jose: 42
Josef: 125
Jph: 1356
Juan: 1208
Maria Gregoria: 1185
Maria Magdalena: 176
Mª Nieva: 178
Tomaza: 1205
Visᵗᵉ: 1365
REYES
Juana: 626
Juana de los: 65
REYNADO
Antº: 368
RIOS
Fernando: 175
Franᶜᵃ: 546
Gregoria: 155
Josef: 272
Josefa: 694
Juan Bautista: 155
Maria Bernarda: 1289
Maria Josefa: 140, 562, 1032, 1332
Mª Isabel: 480
Mª Josefa: 846
Mª Josefa de los: 430
Mª Rita: 390
Santiago: 992
... Juan: 1289

Cortesía de genealogiafamiliar.net

RIVERO
Bartolome: 1113
Jose: 1134
Josef: 628
RODAS
Catalina: 17
RODRIGO
Mª: 311
Silveria: 909
ROJAS
Maria del Carmen: 1321
ROJAS DE ARANDA
Melchor: 1036
RODRIGUES
Florenciana: 815
RODRIGUEZ
Bartola: 80, 1183
Josef Igº: 547, 569
Juan Antº: 1352, 1353
Juan Pasqual: 1185
Juan Pasqˡ: 40
Manˡ: 65, 1315
Maria Catalina: 1443
Maria del Carmen: 1241
Xavier: 1330
RODRIGᶻ
Bartola: 234
Catalina: 656
Isabel: 1049
Jose Mariano: 944
Juan Pasqual: 583, 833, 1111
Juan Vicente: 909
Juana Maria: 941
Manuel: 1138
Marcos: 1075
Margarita: 440
Maria Catalina: 622
Maria del Carmen: 347
Mª Catalina: 707
Mª Paula: 726, 845, 863
Mª Petrona: 653
Petrona: 214
Rosa: 1107
ROLDAN
Justo: 1288
ROLON
Jose Franᶜᵒ: 1120
Jose Ignacio: 89
Jose Ponciano: 1022
Josef Ponciano: 329, 764
Juan Jose: 956
Juan Thomas: 25, 55
Juan Tomas: 62, 157, 228, 230, 282, 332, 522, 564, 588, 647, 704, 836, 864, 881, 885, 977, 985, 1045, 1061, 1086, 1116, 1161, 1168, 1170, 1186, 1225, 1293
Jⁿ Tomas: 165
Juan: 1039
Juana: 544, 1151
Manuela: 564, 977
Manˡᵃ: 967
Maria Teresa: 1050
Mª Manuela: 1061
Mª Rosa: 764
Rosa: 329, 673, 1022, 1066, 1372, 1434
Tomas: 477
Valeriana: 1335
ROMAN
Isabel: 538
Manuel: 176
Maria del Rosario: 120
ROMERO
Antª: 278, 573, 934
Asencia: 625
Asencio: 116
Bernardino: 352

Cortesía de genealogiafamiliar.net

Catalina: 142
Dionicia: 1167
Dionisia: 485, 813
Dominga: 384
Fran^{ca} Antonia: 62
Fran^{ca} Ant^{a}: 578, 721
Jose: 1160
Josef: 162, 918
Josefa: 1319
Josefa Isabel: 717, 1277
Julian: 1140
Leon: 906
Manuela: 134, 165, 332, 555, 782, 989, 1021, 1355
Marcela: 760
Maria Ambrosia: 272
Maria Ant^{a}: 1281, 1359
Maria Isabel: 7, 106, 445, 1054
Maria Magdalena: 852
Maria del Carmen: 839
Mª Ant^{a}: 554
Mª Aurora: 949
Mª Isabel: 499, 681
M^{a} del Carmen: 838
Ramon de la Rosa: 947
Ramona: 820, 859, 967
Rosa: 1146
Sebastiana: 343

ROSA
Maria Magdalena de la: 1236

ROSALES
Manuela: 669

ROSOLETE
Manuel Josef: 849

ROXAS DE ARANDA
Mª Clara: 754
Ramon: 180

RO...
Sebastiana: 743

RUBIO
Mª Dominga: 769

RUDA
Fran^{co}: 1047
Fran^{co} Xavier: 345, 374, 632, 809, 1110, 1274, 1420, 1438, 1474

RUIDIAS
Josef Pasqual: 158
M^{a} del Rosario: 309

RUIS
Juan Jose: 1053

RUIZ
Josef: 949

SABBELA
Bartolo: 972

SACARIAS
Fran^{co} Xavier: 1310
Jose del Rosario: 1413

SAIVERO
Domingo: 1457

SALAS
Manuel: 1006
Manuel Antonio: 1032
Man^{l}: 562
Man^{l} Ant^{o}: 241, 430

SALAZ
Man^{l} de: 1332

SALASAR
Alexandro: 679
Ana Maria: 677
Juan: 84

SALAZAR
Santiago: 281

SALCEDO
Juan Manuel: 862
Juan Man^{l}: 313, 715

SALINAS
Fran^{ca}: 632, 1110, 1420

Cortesía de genealogiafamiliar.net

Franco: 876, 1184
Isidora: 86, 345, 1383
Juana: 322, 1393, 1450
Maria del Carmen: 1315
Petrona: 701
Rosa: 251, 1060

SAMBRANO
Florenciana: 79

SANCHE
Mª Isabel: 691

SANCHES
Ana: 255, 349, 354, 498, 592, 739, 781, 917, 1067, 1215
Andrea: 339
Antª: 326
Catalina: 1170
Dionisia: 492
Felipe: 753, 850
Franca: 12, 515
Franca Antonia: 312
Franca Antª: 553
Francisco: 1466
Franco: 495, 542, 816, 966, 1469
Gregorio: 609, 631, 1007, 1465
Ignacio: 586
Isabel: 323
Jose Hilario: 1158
Juana: 840
Juana Paula: 1157
Manuel: 379, 465, 597, 1069
Manl: 293, 395
Manuela: 514, 692, 952
Maria Franca: 437
Maria Margarita: 1430, 1432
Maria Magdalena: 543
Maria Paula: 822
Mª Catalina: 614, 678
Mª Dionisia: 300, 397
Mª Gregoria: 265
Mª Margarita: 350
Mª Paula de la Paz: 427
Mª Ursula: 850
Mª del Carmen: 638
Mª del Rosario: 793
Mariano: 414, 968, 1062
Ramona: 489
Rosa: 362
Sebastiana: 395, 465, 1007
Teresa: 1158
Tomasa: 1009

SANCHES MORENO
Ana: 444
...: 6

SANCHES NEGRETE
Franco: 738
Ignacio: 348
Igº: 562
Manuela: 750
Maria Manuela: 1423
Mª Margarita: 1096
Pedro: 571
Tomasa: 960

SANCHES Y NEGRETE
Manuela: 1463

SANCHEZ
Ana: 1197, 1325
Andrea: 1385
Andres: 101
Catalina: 1207
Felipe: 75, 85
Franco: 20, 204, 206- 1321
Gregorio: 1212
Gregº Antº: 1388
Isabel: 466
Josefa: 1259
Juan Agustin: 1370

Cortesía de genealogiafamiliar.net

Juana Paula: 136
Manuela: 248
Maria: 1219
Maria Josefa: 102
Maria Paula: 101
Mª Antonia: 43
Mª del Rosario: 109
Mariano: 1337
Paula: 67
Ramona: 54
Sebastiana: 1347
Tadeo: 1224
Tereza: 1379
Ursula: 75

SANCHEZ NEGRETE
Ana: 171, 1223
Gregorio: 174, 1321
Ignº: 1203
Isabel: 266
Juan: 77
Juana: 84
Manuela: 9
Maria del Carmen: 1384
Pedro: 132, 1209

SANDOBAL
Ignacio: 51
Pedro No...: 73

SANDOVAL
Antonio: 775
Ignacio: 572
Jose Antº: 1133
Juan Pablo: 113
Manuel: 222, 349, 398
Manl: 488, 840, 1281
Mariano: 917

SANTUCHOS
Francº Xavier: 891, 1282
Maria Igª: 368

SARATE
Juan Bautista: 907, 915

SARCO
Pasquala: 1457

SAUCEDO
Mª Ignacia: 222

SEBASTIANI
Mª Lorensa: 716

SEGOBIA
Bonifacio: 1403

SEGOVIA
Isabel: 159
Juan Bautista: 90
Juan de la Cruz: 866
Leonarda: 807, 1300
Manuela: 1037
Maria: 1193
Mª Petrona: 609
Norverto: 807
Petrona: 128, 392
Rosa: 946, 1023
Sebastian: 948

SENA
Bonifacia: 1055
Catalina: 302, 648, 682, 1005
Mª Bernarda: 482
Mª Gregoria: 583, 833
Melchor: 648
Pedro: 156
Pedro Nolasco: 523

SENIQUIER
Maria Isabel: 1228

SIERRA
Pasquala: 5

SIQUEIROS
Antº: 567

SILVA
Aurora: 1271, 1376

Cortesía de genealogiafamiliar.net

Buenaventura: 232
Clara: 235
Franca Isabel: 982
Franco Antonio: 118
Franco Anto: 502
Gregoria: 1188
Jose Antonio: 29, 30
Jose Luciano: 67
Josef: 326, 354
Josef Antonio: 857
Josef Anto: 814
Josefa Antonia: 52, 924
Josefa Anta: 94, 401, 640, 1273, 1336, 1377
Josepha Antonia de: 662
Juana: 525
Luciano: 141, 1189, 1201
Maria Clara: 138
Maria Josefa del Pilar: 1189
Ma Aurora: 502
Ma Aurora de: 126
Ma Clara: 308, 783, 873
Ma del Carmen: 336
Pedro Nolasco: 932
Rosa: 21, 110, 629, 634, 657, 763, 792, 869, 978

SILVERO
Franco Anto: 308, 873, 1271

SIMON
Manl: 1373

SOLER
Ana: 1029
Antonio: 1448
Maria: 241
Maria Ana: 1249, 1255
Mariana: 791, 1059
Mariano Ambrosio: 1104

SOLOAGA
Santiago: 1434

SOLIS
Fernando: 453
Isabel: 434
Lucia: 130
Luisa: 183

SORIA
Ana Rosa de: 219

SOSA
Alexos: 651
Ana: 486
Anta Rosa de: 1044, 1401
Clemente de: 1043, 1401
Dominga: 1343
Jacinta: 518
Juan Gregorio de: 1322
Jph Anto: 1381
Juan J...: 3
Manuela: 3
Maria Nicolasa: 435
Maria de: 236, 1127
Ma Catalina: 316
Ma Magdalena: 619
Ma Pasquala: 893
Ma Paula: 380
Nolasco: 1137
Pedro Nolasco: 511, 515, 1123, 1214
Perfecta: 798
Petrona: 472
Petrona de: 1327

SOTELO
Ana: 906
Anta: 409, 1354
Ma del Rosario: 356
Pedro Anto: 1331
Serafina: 1072, 1153, 1306
Tomasa: 918

SOTO
Cayetano: 1217

Cortesía de genealogiafamiliar.net

Dionisia: 1135
Franca Anta: 233, 975
Franco: 821
Franco de: 757
Gregoria: 374
Gregoria de: 1474
Josef: 227, 286
Juan Agustin: 350
Juana: 319, 473, 945
Luisa: 589, 1373
Maria Franca: 940
Maria Gregoria: 448
Maria Leocadia de: 330
Maria Paula: 377
Ma Franca: 585
Ma Gregoria: 307, 484
Ma Josefa de: 1016
Santiago: 945, 1135
Tomas de: 1183

SUARES
Juana: 1, 688
Juana Maria: 1027
Maria Ignacia: 971
Pedro Nolasco: 550
Rosa: 1095
Vicente: 696

SUBIAURRE
Juana Cicilia: 457
Nicolas: 616

TABARES
Franco Antonio: 149
Juan Visente: 1230

TOLEDO
Bernardo: 709
Eugenio: 246, 384, 434, 693
Ignacio: 927
Igno: 1194
Josef: 386
Jph: 1285
Juana: 976, 1267
Manl Anto: 654, 1090
Paula: 742, 774, 888
Petrona: 31, 757, 821
Sebastian: 324, 343, 344

TORRES
Maria: 239
Pedro Pablo: 210

TUDESQUI
Pasqual: 1155

UBEDA
Domingo: 1226
Franca Anta: 464, 535

URIVE
Rosa: 388

URTADO
Franco: 933
Pedro Pablo: 877

URUEL
Rosa: 1142

URUGERE
Rosa: 294

USUNA
Josefa: 512

VALDES
Franco: 694, 699

VALENSUELA
Franca Paula: 617
Juan Bautista: 756
Juana: 751
Juana Ma: 771
Margarita: 337, 1071, 1073
Mariano: 362
Nicolas: 247, 310, 479, 517

VALLADARES
Rosa: 856

VALLEJO
Antonio: 179

Cortesía de genealogiafamiliar.net

Augustin: 173
Petrona: 179
Sebastian: 190, 191

VALLEJOS
Agustin: 351, 408, 865, 1109, 1124
Alexandro: 1166
Isabel: 1084
Josef Mariano: 822
Juan Andres: 842
Juana Ines: 835
Juan Josef: 375
Maria del Rosario: 505
Mª Josefa: 1047
Mariano: 1157
Miguel Geronimo: 1073
Monica: 1048
Pedro Nolasco: 826
Rosa: 948
Sebastian: 229, 808, 1363
...: 488

VARGAS
Antº: 322
Juan Antº: 304
Juan Manl: 555
Juana: 369
Santiago: 1132

VEGA
Catalina: 4, 238, 741, 894
Juan Jose: 1147
Rosa: 740

VELANDO
Ignacio: 425, 618

VERGARA
Agustina Rosa: 549, 1051
Catalina: 450
Clara: 353, 365, 1020, 1033
Josef Antº: 339, 353, 615
Maria: 276

VERON
Carmen: 1200, 1201, 1203
Francº: 607
Francº Antonio: 668, 925
Francº Antº: 315
Ines: 571, 602
Juan Vicente: 630, 997
Juan Simon: 217
Julian: 602

VILLAGRA
Jose Francº: 134, 1021
Josef Francº: 260

VILLALVA
Juan Antº: 665

VILLANUEBA
Mª Antª: 1070
Melchora: 144

VILLANUEVA
Fermin: 257
Melchora: 424, 1220
Sebastian: 1454

XARA
Bartola: 1184
Tomasa: 724

XIMENES
Andres: 1390
Bartola: 1318
Francº: 1384
Francº Xavier: 638
Juan Tomas: 1253
Maria Rosa: 1316
Mª Francª: 230

XIMENs
Petrona: 915

XIMs
Rosa: 1390

YCARDO
Antonio: 576

Cortesía de genealogiafamiliar.net

YEDMUNDO
Jose Timoteo: 911
Josef Timoteo: 687
Timoteo: 765, 779, 1059
ZACARIAS
Alexandro: 1031
Fernando: 675
Jose del Rosario: 161
Maria del Carmen: 930
Mª Dionisia: 703, 935
Mª Franca: 520
Melchora: 436, 1064, 1137
Nicolas: 1068
ZACACARIAS
Dionisia: 284
ZALAS
Antonio: 54
Manuel Antonio: 140
ZALAZAR
Florenciana: 118
Petrona: 1134
ZAMUDIO
Gregoria: 420
Jose Antº: 1082, 1094
Josef Antº: 439
Jph Antº: 1270
Manuel: 72, 811
Manuel de: 575
Manuel de Reyes: 1128
Manuel de los Reyes: 33
Manl de: 1366
Manl de los Reyes: 1320
Mª de: 574
Mateo: 15
Pedro: 603, 1080
Vicente: 214
Visente: 1235, 1241
ZARATE
Ana: 103
Juan Francº: 103
ZAVALA
Bartolo: 759
Catalina: 247, 310, 479, 517
Maria Josefa: 759
ZEDMUNDO
Timoteo: 817
ZESPEDES
Jph: 1242
ZOTO
Francisco Solano: 143
Francº Solano de: 31
Juana Paula de: 158
Luiza de: 70
Maria de: 119
Mª Thereza de: 115
ZUBIAURRI
Nicolas Antonio: 83
APELLIDO ROTO EN LA PARTIDA
...ca
Francº: 41
...chez
Fernando: 283
...dozo
Eugenio: 95
...roga
Rosa de la Concepcion: 42
...
Andres: 996
Antonio Luis: 496
Antº B...: 401
Bartola: 398
Catalina: 898
Feliciana: 1251
Francº: 1335
Francº Antº: 783
Jose Is...: 13
Josef Francº: 782
Juan: 8, 360, 435, 492

Cortesía de genealogiafamiliar.net

Juan Bartolo: 919
Juan Vicente: 965
Juana N...: 360
Manuel Pablo: 659
Mª: 968
Mª Franca: 776
Mª Josefa: 720
Mª Luisa: 668
Pedro Nolasco: 12, 160
Rafael: 653
Raimundo: 290
Rosa: 303
Timoteo: 552
Tomasa: 607

NO SE INDICA APELLIDO

Buenaventura: 60
Jose: 82
Josef Antº: 770
Juan: 123
Juan Jose: 66
Manuel: 104
Mª del Rosario: 111
Romualdo: 49

Terminado de pasar a máquina
29 Jun 1993, La Plata
Buenos Aires, Argentina

Cortesía de genealogiafamiliar.net

Al Instituto Correntino de Ciencias Genealógicas con todo mi aprecio

9 XII 1991

Instituto Correntino de Ciencias Genealógicas
(3400) CORRIENTES

CORRIENTES

ARCHIVO

NUESTRA SEÑORA DEL ROSARIO

LIBRO Nº 3

MATRIMONIOS 1789 - 1822

..oOo..

Transcripto

por

Roy Mazzuchi

1991

..oOo..

Rollo Nº 1111622 del Centro
de Historia Familiar de la Iglesia
de Jesucristo
de los
Santos de los Ultimos Días
Salt Lake City, Utah, EE. UU.

Cortesía de genealogiafamiliar.net

– Libro en q^e se asientan las
Partidas de los Casados en
Mª Parrochia de la Matriz
de la Corrientes. Lo vio su
...roprio Cura el Dr D^n Juan
Leon Ferragut, y tubo principio a
su ingreso al Curato el año
de 89, por el mes de octubre

1789

Instituto Correntino de Ciencias Genealógicas
9 DE JULIO 1344
(3400) CORRIENTES

– Nota: en los lugares donde esté indicado ... (tres puntos) significa que ese espacio está destruído en el original o está ilegible, dato que se mencionará en la Partida.

Cortesía de genealogiafamiliar.net

1. 28 Oct 1789. Jose Antonio Silva, hijo de D^n Felix Silva y de Francisca Godoy, vecinos de esta, contrajo matrimonio con Rosa Gomes, hija de D^n Jose Gomes y de Dª Isavel Balensuela, vecinos de esta. Testigos D^n Angel Escobar, D^n Gaspar Lopez y D^n Jose Antonio Bergara (f. 1)
2. 5 Nov 1789. Visente Gallardo, hijo de Pedro Gallardo y de Maria Sanches, vecinos de esta, contrajo matrimonio con Sebastiana Juanlindo, hija de Nicolas Juanlindo y de Maria Gomes, vecinos de esta. Testigos Antonio Samudio, D^n Miguel Geronimo Gramajo y Pasqual Aguilar (f. 1)
3. 25 Nov 1789. Fran^co de Paula Arze, hijo de D^n Ignacio Arze y de Dª Rosa Añasco, vecinos de esta, contrajo matrimonio con Pasquala Gauna, hija de Ramon Gauna y de Josefa Basques, vecinos de esta. Testigos Pasqual Gomes, Francisco Gomes y Jose Mendes (f. 1v)
4. 3 Dic 1789. Bartolo Monson, hijo de D^n Juan Esteban Monson y de Dª Isavel Segovia, vecinos de esta, contrajo matrimonio con Maria Clara Mesa, hija de (el espacio para indicar el nombre de los padres en blanco). Testigos Juan Tomas Rolon, Antonio Delgado y Pedro Pablo Duran (f. 1v)
5. 4 Dic 1789. Juan Aguirre, hijo de Marcos Aguirre y de Francisca Canteros, vecinos de esta, contrajo matrimonio con Ignacia Paiba, hija de Gregorio Paiba y de Maria Xara, vecinos de esta. Testigos Juan Ignacio Aguirre, Sebastian Alegre y Juan Francisco Escalante (f. 2)
6. 8 Dic 1789. Pedro Ballejos, hijo de Pablo Ballejos y de Petrona Galarza, vecinos de esta, contrajo matrimonio con Francisca Esquivel, hija de Pablo Esquivel y de Lorensa ...(destruído), vecinos de esta. Testigos Sebastian Ballejos, Remigio Aguirre y Jose Ignacio Galarza (f. 2)
7. 13 Dic 1789. Jose Ramon Lopez, hijo de Antonio Lopez y de Inacia (sic) Silva, vecinos de esta, contrajo matrimonio con Margarita Gomes, hija de Pasqual Gomez y de Petrona Peloso, vecinos de esta. Testigos Juan Antonio Silva, Pedro Riquelme e Ignacio Fernandes (f. 2v)
8. 13 Dic 1789. Juan Bisente Escalante, hijo de Antonio Escalante y de Pasquala Alegre, vecinos de esta, contrajo matrimonio con Juliana Lopez, hija de Antonio Lopes y de Maria Ignacia Silba, vecinos de esta. Testigos Cle-

Instituto Correntino de Ciencias Genealógicas
(3400) CORRIENTES

Cortesía de genealogiafamiliar.net

mente Lopez, Ignacio Sandobal e Ignacio Fernandes (f. 2v)

9. 26 Dic 1789. Jose Ignacio Robledo, hijo de Marcos Robledo y de Tomasa Portillo, vecimos de esta, contrajo matrimonio con Lucia Lescano, hija de Pedro Lescano y de Josefa Gonsales, vecinos de esta. Testigos Pasqual Gomes, Ignacio Fernandes y Miguel Lopez (f. 3)
10. 26 Dic 1789. Pedro Jose Mendes, hijo de Ermenegildo Mendes y de Maria Angela Fernandez, vecinos de esta, contrajo matrimonio con Maria Geronima Galarza, hija de Leon Galarza y de Feliciana Cardozo, vecinos de esta. Testigos Juan Aguirre, Ignacio Fernandez y Leon Galarza (f. 3)
11. 27 Dic 1789. D^{n} Manuel Gomes de Cosio, natural de la Villa de Cosio e hijo de D^{n} Manuel Gomes de Cosio y de Dª Maria Josefa Garcia, vecinos de esa Villa, contrajo matrimonio con Dª Maria del Rosario Blanco, hija de D^{n} Jose Fernandes Blanco y de Dª Catalina de Aguirre Abendaño, vecinos de esta. Testigos D^{n} Juan de Cosio, D^{n} Manuel Vedoya y Pasqual Aguilar (f. 3v)
12. 7 Ene 1790. Pedro Antonio Coseres, hijo de Pedro Nolasco Coseres y de Juana Carballo, vecinos de esta, contrajo matrimonio con Maria Josefa Ibarra, hija de Lorenso Ibarra y de ... (destruído), vecinos de esta. Testigos Jose Ignacio Fernandes y Cayetano Soto (f. 3v)
13. 7 Ene 1790. Juan Antonio Sabala, hijo de Juan Antonio Sabala y de Maria Enrrique, vecinos de esta, contrajo matrimonio con Rafaela Isaurralde, viuda de Jose Villalva e hija de Francisco Isaurralde y de Martina Benites, vecinos de esta. Testigos Cayetano Soto, Ignacio Fernandes y D^{n} Jose Sisi (f. 4)
14. 23 Ene 1790. Ramon Belasques, hijo de Jose Belasques y de Felipa Sespedes, vecinos de esta, contrajo matrimonio con Florentina Ruis, hija de Eusebio Ruis y de Lorensa Sosa, vecinos de esta. Testigos Juan Jose Dias, Pedro Pablo Toledo y Manuel Sanches (f. 4)
15. 27 Ene 1790. Sebastian Alegre, hijo de Pedro Alegre y de Ignacia Machuca, vecinos de esta, contrajo matrimonio con Maria Pasquala Lugo, hija de Juan Ignacio Lugo y de Isavel Ojeda, vecinos de esta. Testigos Jose Almiron, Francisco Gomes y Pasqual Aguilar (f. 4v)
16. 3 Feb 1790. Rudecindo Rios, hijo de Marcos Rios y de

Cortesía de genealogiafamiliar.net

Lucia Caseres, vecinos de esta, contrajo matrimonio con Maria Antonia Nis, hija de Esteban Nis y de Micaela Toledo, vecinos de esta. Testigos D^n Francisco Casajus, D^n Juan Jose Lopez y Pasqual Aguilar (f. 4v)

17. 15 Feb 1790. Nasario Perez, natural de el Paraguay e hijo de Jose Lopez y de Paula Mosqueira, vecinos de esa, contrajo matrimonio con Maria Ignacia Villoldo, hija de Inacio (sic) Villoldo y de Juana Legisamo, vecinos de esta. Testigos Jose Ignacio Segobia, Ignacio Fernandes y Pasqual Aguilar (f. 5)
18. 21 Feb 1790. Enrrique Ojeda, hijo de Pedro Ojeda y de Antonia Arriola, vecinos de esta, contrajo matrimonio con Pasquala Duarte, hija de Raimundo Duarte y de Lorensa Ballejos, vecinos de esta. Testigos Jose Gonsales, Ignacio Solis e Ignacio Gonsales (f. 5)
19. 3 Mar 1790. Fran^co Lencinas, hijo de Tomas Lencinas y de Maria Maciel, vecinos de esta, contrajo matrimonio con Rosa Moral, hija de Juan Gregorio Moral y de Margarita Monson, vecinos de esta. Testigos Fran^co Fernandes, Juan Jose Godoy y Pasqual Aguilar (f. 5)
20. 17 Mar 1790. Bernardo Godoy, hijo de Ignacio Godoy y de Fran^ca Balensuela, vecinos de esta, contrajo matrimonio con Bartola Monson, hija de Santiago Monson y de Noberta (sic) Sandobal, vecinos de esta. Testigos ... (destruído) Godoy, Gregorio Sanches y Pasqual Aguilar (f. 5v)
21. 28 Mar 1790. Jose Arriola, hijo de Jose Arriola y de Bictoria Lopez Carballo, vecinos de San... (destruído), contrajo matrimonio con Maria Antonia Solis, hija de Silberio Solis y de Maria Josefa Caballero, vecinos de esta. Testigos D^n Juan Solis, D^n Silbestre Baes y D^n Juan Jose Caballero (f. 5v)
22. 12 Abr 1790. Juan Lasaro Benites, hijo de Juan Benites y de Margarita Balensuela, vecinos de esta, contrajo matrimonio con Rosa Fernandes, hija de Fernando Fernandes y de Juana Lopes, vecinos de esta. Testigos D^n Serapio Benites; D^n Ignacio Fernandes y D^n ... (destruído) de Soto (f. 6)
23. 14 Abr 1790. Bautista Ortis, hijo de Alejos Ortis y de Francisca Gauna, vecinos de esta, contrajo matrimonio con Martina Ayala, hija de Francisco Ayala y de Maria Ballejos, vecinos de esta. Testigos Pedro Perez, Ger-

Instituto Correntino de Ciencias Genealógicas

Cortesía de genealogiafamiliar.net

bacio Gomes e Ignacio Fernandes (f. 6)

24. 14 Abr 1790. Juan Manuel Sosa, hijo de Domingo Sosa y de Bernarda Brabo, vecinos de esta, contrajo matrimonio con Juana Ruis, hija de Ignacio Ruis y de Manuela Luque, vecinos de esta. Testigos Gerbacio Gomes, Pedro Peres e Ignacio Fernandes (f. 6v)

25. 16 Abr 1790. Juan Ramon Medina, hijo de Juan Lorenso Medina y de Ignacia Sosa, vecinos de esta, contrajo matrimonio con Maria Blacia Alegre, hija de Jose Alegre y de Antonia Gonsales, vecinos de esta. Testigos D^{n} Fran^{co} Marquez, D^{n} Ignacio Fernandes y D^{n} Gerbacio Gomes (f. 6v)

26. 21 Abr 1790. Pedro Antonio Gonsales, hijo de Mariano Gonsales y de Martina Sotelo, contrajo matrimonio con Maria Eusebia Ramires, hija de Silbestre Ramires y de Maria Belgara (sic), vecinos de esta. Testigos Francisco Antonio Silba, Gerbacio Gomes y Juan Bisente Bergara (f. 7)

27. 5 May 1790. Juan Ignacio Paiba, hijo de Eugenio Paiba y de Josefa Encinas, contrajo matrimonio con Maria Nuñes, hija de Agustin Nuñes y de Petrona Ibarra, vecinos de esta. Testigos Fran^{co} Xavier Ruda, Domingo Beba y Juan Andres Ballejos (f. 7)

28. 5 May 1790. Pedro Nolasco Sena, hijo de Jose Sena y de Maria Ibarra, contrajo matrimonio con Petrona Ojeda, hija de Bernardo Ojeda y de Melchora Gimenes, vecinos de esta. Testigos Manuel Portillo, Pedro Samudio y Pasqual Aguilar (f. 7v)

29. 14 May 1790. Blas Julian Gomes, hijo de Adriano Gomes y de Micaela Sena, contrajo matrimonio con Maria Nabarro, hija de Lorenso Nabarro y de Fabiana Sena, vecinos de esta. Testigos Manuel Aguirre, Narciso Encinas y Santiago Celada (f. 7v)

30. 15 May 1790. Juan de la Rosa Gonsales, hijo de Jose Ignacio Gonsales y de Eugenia Casco, contrajo matrimonio con Maria Bernarda Sanchos, hijo de Domingo Sanches y de Agustina Ayala, vecinos de esta. Testigos Jose Fernandes Leusa, Pablo Esquivel y Gregorio Sanches (f. 8)

31. 19 May 1790. Pedro Pablo Hurtado, hijo de Fran^{co} Hurtado y de Petrona Aguirre, contrajo matrimonio con Geronima Navarro, hija de Antonio Navarro y de Magdalena

Cortesía de genealogiafamiliar.net

Escalante, vecinos de esta. Testigos Antonio Lovera, Ignacio Sanches e Ignacio Fernandes (f. 8)

32. 19 May 1790. Eusebio Gonsales, hijo de Pedro Pasqual Gonsales y de Antonia Fernandes, contrajo matrimonio con Maria Luisa Gonsales, hija de Gaspar Gonsales y de Barbara Segobia, vecinos de esta. Testigos Ignacio Sanches, Antonio Lovera y Jose Ignacio Encinas (f. 8v)

33. 19 May 1790. Bisente Sacarias, hijo de Ignacio Sacarias y de Maria Rosa Garcia, contrajo matrimonio con Maria Geronima Escalante, hija de Marcos Escalante y de Martina Torres, vecinos de esta. Testigos Jacinto Ba... (destruído), Ignacio Sanches y Antonio Lovera (f. 8v)

34. 20 May 1790. Juan Bisente Ojeda, hijo de Balerio Ojeda y de Petrona Gauna, contrajo matrimonio con Maria Isabel Sacarias, hija de Ignacio Sacarias y de Maria Rosa Garcia, vecinos de esta. Testigos Gregorio Sanches, Eugenio Toledo y Fernando Sacarias (f. 9)

35. 27 May 1790. Miguel Jose Sacarias, hijo de Antonio Sacarias y de Rosa Lavaye, contrajo matrimonio con Clara Figueroa, hija de Pedro Figueroa y de Catalina Gonsales, vecinos de esta. Testigos Nicolas Parreti, Antonio Reinado y Jose Ign^{o} Abellaneda (f. 9)

36. 8 Jun 1790. Juan Gregorio Salasar, hijo de Juan Salasar y de Petrona Ojeda, contrajo matrimonio con Maria Antonia Lusero, hija de Melchor Lusero y de Josefa Albarracin, vecinos de esta. Testigos Manuel Antonio Gomes, Ignacio Gomes y Manuel Sanches (f. 9v)

37. 17 Jun 1790. Felipe Canteros, hijo de Mateo Canteros y de Maria Antonia Irrasabal, contrajo matrimonio con Manuela Geronima Duret, hija de Leon Duret y de Josefa Galarza, vecinos de esta. Testigos Manuel Ignacio Lagraña, Fran^{co} Ruda y Eugenio Toledo (f. 9v)

38. 17 Jun 1790. Francisco Antonio Esquibel, hijo de Onofre Esquibel y de Isabel Fernandes, contrajo matrimonio con Maria del Carmen Basualdo, hija de Antonio Basualdo y de Bartola Encinas, vecinos de esta. Testigos Fran^{co} Ruda, Manuel Ignacio Lagraña y Eugenio Cabral (f. 9v)

39. 28 Jun 1790. Bisente Sacarias, hijo de Ignacio Sacarias y de Maria Quintana, vecinos de S. Roque- contrajo matrimonio con Maria Gregoria Fernandes, hija de Bartolo Fernandes y de Maria Ignacia Mesa, vecinos de esta. Testigos Jose Vera, Fran^{co} Xavier Peres y Pasqual Agui-

Cortesía de genealogiafamiliar.net

lar (f. 10)

40. 19 Jul 1790, Jose Sena, hijo de Andres Sena y de Blacia Sotelo, contrajo matrimonio con Maria Florencia Escalante, hija de Fran^co Escalante y de Josefa Mendes, vecinos de esta. Testigos Pedro Pablo Lovera, Manuel Salas y Antonio Lopez (f. 10)

41. 26 Jul 1790. Pedro Pablo Gomes, hijo de Tomas Gomes y de Ignacia Vera, contrajo matrimonio con Maria Gregoria Gonsales, hija de Martin Gonsales y de Isabel Godoy, vecinos de esta. Testigos Ildefonso Godoy, Ignacio Sandobal y Manuel Gomes (f. 10v)

42. 28 Jul 1790. Juan Manuel Sanches, hijo de Pedro Nolasco Sanches y de Petrona Ledesma, contrajo matrimonio con Maria Lorensa Balcasar, hija de Ignacio Balcasar y de Juana Paiba, vecinos de esta. Testigos Marcos Mendes, Fran^co Perez y Pasqual Aguilar (f. 10v)

43. 28 Jul 1790. Domingo Cena, hijo de Sebastian Cena y de Maria Acuña, contrajo matrimonio con Martina Peres, hija de Fran^co Perez y de Angela Dominguez, vecinos de esta. Testigos Marcos Mendes, Fran^co Antonio Solis y Fran^co Perez (f. 11)

44. 11 Ago 1790. Justo Andres Santuchos, hijo de Jose Justo Santuchos y de Maria Antonia Moyano, contrajo matrimonio con Maria Manuela Sosa, hija de Atanacio Sosa y de Maria Antonia Suares, vecinos de esta. Testigos Antonio Incinado, Nicolas Parriti e Ignacio Sanches (f. 11)

45. 12 Ago 1790. Antonio Jose Samudio, hijo natural de Ramona Torres (sic), contrajo matrimonio con Rosa Juanlindo, hija de Nicolas Juanlindo y de Maria Gomez, vecinos de esta. Testigos D^n Manuel Gomes, D^n Jose Peñalver y D^n Ignacio Velando (f. 11v)

46. 14 Ago 1790. Juan Gregorio Sanches, hijo de Raimundo Sanches y de Maria del Carmen Fernandez, contrajo matrimonio con Juana Isabel Gomes, hija de Juan Gomes y de Juana Rodrigues, vecinos de esta. Testigos Nicolas Ibarra, Miguel Ojeda y D^n Jose Peñalber (f. 11v)

47. 18 Ago 1790. Miguel Isfraun, hijo de Pedro Isfraun y de Polonia Albarenque, vecinos del Paraguay, contrajo matrimonio con Bartola Ballejos, hija de Miguel Geronimo Ballejos y de Ignacia Peloso, vecinos de esta. Testigos Juan Jose Aguier, Juan And^s Ballejos y Miguel Ge-

Cortesía de genealogiafamiliar.net

ronimo Ballejos (f. 12)

48. 28 Ago 1790. Fran^co Antonio Benites, hijo de Laureano Benites y de Florenciana Gomes, contrajo matrimonio con Maria Geronima Ximenes, hija de Jose Ximenes y de Bernarda Almiron, vecinos de esta. Testigos Jose Antonio Soto, Ignacio Fernandes y Pedro Cano (f. 12)

49. 1 Set 1790. Juan Antonio Aguirre, hijo de Jose Ign^o Aguirre y de Maria Barbara Aguirre, contrajo matrimonio con JuanaGonsales, hija de Miguel Gonsales y de Margarita Almiron, vecinos de esta. Testigos Domingo Escato, Domingo Sanches e Ignacio Fernandes (f. 12v)

50. 2 Set 1790. Jose Casimiro Robledo, natural de Paraguay e hijo de ... (destruído) Robledo y de Maria Ramona Amarilla, vecinos de esa, contrajo matrimonio con Petrona Gauna, viuda de Antonio Rios e hija de Esteban Gauna y de Antonia Ramirez, vecinos de esta. Testigos Antonio Piris, Bacilio Amaro y Pasqual Aguilar (f. 12v)

51. 2 Set 1790. Juan Bisente Veron, hijo de Manuel Veron y de Maria Bernarda Iturrino, contrajo matrimonio con Maria Serafina Rios, hija de Clemente Rios y de Fran^ca Encinas, vecinos de esta. Testigos D^n Fran^co Casajus, D^n Jose Bergara y D^n Fran^co Marques (f. 13)

52. 3 Set 1790. Antonio Ramires, hijo de Juan Ramires y de Maria Antonia Sierra, contrajo matrimonio con Maria Segobia, hija de Miguel Geronimo Segobia y de Paulina Caballero, vecinos de esta. Testigos Jose Vellagna, Miguel Mayada y Pasqual Aguilar (f. 13)

53. 10 Set 1790. Jose Angelo Nuñez, hijo de Juan Christobal Nuñez y de Tomasa Martinez, vecinos de Paraguay contrajo matrimonio con Maria Teresa Romero, viuda de Ermenegildo Aguirre e hija de Pedro Jose Aguirre (sic) y de Martina Encinas, vecinos de esta. Testigos Pedro Pablo Hurtado, Juan de Dios Mamprinci y Fran^co Moran (f. 13v)

54. 13 Set 1790. Juan Luis Morales, hijo de Jose Morales y de Margarita Soler, contrajo matrimonio con Maria del Carmen Ramires, hija de Ambrocio Ramires y de Maria Manuela Godoy, vecinos de esta. Testigos Jose Fernandes Leusa, Felipe Sanches y Jose Ignacio Gomes (f. 14)

55. 13 Set 1790. Manuel Ballejos, hijo de Santiago Ballejos y de Maria Romero, contrajo matrimonio con Maria Grego-

Cortesía de genealogiafamiliar.net

ria Roman, hija de Joaquin Roman y de Maria Quiros, vecinos de esta. Testigos Juan Aguirre, Ignacio Terron y Manuel Sanches (f. 14)

56. 16 Set 1790. Manuel Jose Villanueba, hijo de Manuel Villanueba y de Ignacia Montenegro, contrajo matrimonio con Maria Ignacia Osuna, viuda de Felipe Canteros e hija de Juan Jose Osuna y de Petrona Ramires, vecinos de esta. Testigos Gervacio Gonsales, Manuel Antonio Gonsales y Jose Fernandes (f. 14)

57. 19 Set 1790. Bernardino Perez, hijo de Fran^{co} Perez y de Angela Domingues, contrajo matrimonio con Maria Antonia Ojeda, hija de Sebastian Ojeda y de Teresa Gomes, vecinos de esta. Testigos Jose Custidiano, Fran^{co} Soto y Miguel Lopez (f. 14v)

58. 23 Set 1790. Fran^{co} de Sosa, hijo de Marcos de Sosa y de Josefa Leiba, contrajo matrimonio con Ana Maria Paiba, hija de Eugenio Paiba y de Josefa Encinas, vecinos de esta. Testigos Mig^{l} Lopez, Lorenso Soto y Jose Custidiano (f. 14v)

59. 23 Set 1790. Pedro Pablo Chaves, hijo de Juan Jose Chaves y de Manuela Asencia Molina, contrajo matrimonio con Barbara Osuna, hija de Jose Osuna y de Juana Bergara, vecinos de esta. Testigos Bentura Osuna, Manuel Antonio Soto y Juan Manuel Villanueba (f. 15)

60. 25 Set 1790. Manuel Antonio Soto, hijo de Luis Soto y de Pasquala Navarro, contrajo matrimonio con Gregoria Sosa, hija de Marcos Sosa y de Josefa Leiba, vecinos de esta. Testigos Lorenso Soto, Bentura Osuna y Josè Custidiano (f. 15)

61. 18 Oct 1790. Fran^{co} Rios, hijo de Marcos Rios y de Luisa Gomes, contrajo matrimonio con Maria Sanches, hija de Christobal Sanches y de Tomasa Lencinas, vecinos de esta. Testigos Santiago Coronel, D^{n} Man^{l} de Vedoya y D^{n} Bartolo Barela (f. 15v)

62. 19 Oct 1790. Juan Esteban Arriola, hijo de D^{n} Andres Arriola y de D^{a} Juana Rodrigues, contrajo matrimonio con Maria Margarita Sanches, hija de D^{n} Jose Sanches y de Dª Bernarda Aguirre, vecinos de esta. Testigos D^{n} Jose Soto, Manuel Duran y D^{n} Manuel de Vedoya (f. 16)

63. 20 Oct 1790. Fran^{co} Antonio Gauna, hijo de Juan Tomas Gauna y de Fran^{ca} Bargas, contrajo matrimonio con Juana Sosa, hija de Gabriel Sosa y de Pasquala Paiba, ve-

Cortesía de genealogiafamiliar.net

cinos de esta. Testigos Alejandro Ballejos, Jose Sosa y Bartolo Duran (f. 16)

64. 25 Oct 1790. Juan Tomas Lopez, hijo de Juan Jose Lopez y de Maria Serrudo, contrajo matrimonio con Petrona Gomes, hija de Jose Gomes y de Angela Paiba, vecinos de esta. Testigos Manuel Ignacio Lagraña, Manuel Gomes y Felipe Cocio (f. 16)

65. 27 Oct 1790. Marcos Romero, hijo de Bernardo Romero y de Clara Barrios, contrajo matrimonio con Maria Ignacia Gonsales, hija de Joaquin Gonsales y de Petrona Romero, vecinos de esta. Testigos D^{n} Jose Luis Acosta, Pichoto (sic) y Pasqual Aguilar (f. 16v)

66. 3 Nov 1790. Juan Fran^{co} Soto, hijo de D^{n} Tomas Soto y de Dª Petrona Escalante, contrajo matrimonio con Maria Blacia Encinas, hija de Bartolome Encinas y Bartola Acosta, vecinos de esta. Testigos Bartolo Nuñes, Ignacio Sandobal y Miguel Zacarias (f. 16v)

67. 5 Nov 1790. Fran^{co} Xavier Gomes, hijo de Juan de la Cruz Gomes y de Maria Teresa Ramires, contrajo matrimonio con Bernardina de Sosa, hija natural de Maria Josefa de Sosa, vecinos de esta. Testigos Bartolo Falcon, Juan Caballero y Pedro Jose Billoldo (f. 17)

68. 8 Nov 1790. Pedro Nolasco Ballejos, hijo de Alejandro Ballejos y de Maria Canteros, contrajo matrimonio con Antonia Rosa Romero, hija de Jose Romero y de Fran^{ca} Montenegro, vecinos de esta. Testigos Manuel Villanueba, Jose Silba y Marcos Romero (f. 17)

69. 12 Nov 1790. Ignacio Belando, hijo de Jose Belando y de Juana Ruis Palomo, vecinos de Puerto Real, contrajo matrimonio con Maria Geronima Almiron, hija natural de Maria Almiron, vecinos de esta. Testigos Marcelino Dias, Manuel Rodrigues e Ignacio Ximenes (f. 17v)

70. 13 Nov 1790. Salvador Christaldo, hijo de Sebastian Christaldo y de Fran^{ca} Sotelo, contrajo matrimonio con Maria Josefa Sacarias, hija de Casimiro Sacarias y de Felipa Obregon, vecinos de esta. Testigos Felipe Olibera, Jose Christaldo e Ignacio Fernandez (f. 17v)

71. 18 Nov 1790. Manuel Montiel, hijo de Jose Montiel y de Andrea Maidana, vecinos del Partido de las Saladas, contrajo matrimonio con Agustina Martinez, hija de Lorenso Martinez y de Maria Gonsales, vecinos de esta. Testigos Fran^{co} Orrego, Pedro Pablo Toledo y Damaso

Cortesía de genealogiafamiliar.net

Dias (f. 18)

72. 24 Nov 1790. Manuel Aeanda, hijo de Jose Aranda y de Rosa Ramirez, contrajo matrimonio con Maria Josefa Salinas, viuda de Lorenso Ramires e hija de Marcos Salinas y de Maria del Carmen Encinas, vecinos de esta. Testigos Marcos Mendez, Ignacio Fernandez y Fran^{co} Marq^{s} (f. 18)

73. 28 Nov 1790. Bernardo Dure, hijo de Ramon Dure y de Tomasa Fernandes contrajo matrimonio con Maria Francisca Molina, hija de Pedro Molina y de Clara Seniquier, vecinos de esta. Testigos Julian Nuñez, Juan Simon Molina y Pedro Molina (f. 18v)

74. 6 Dic 1790. Jose Hernandes, hijo de Antonio Hernandez y de Maria Cuenca, contrajo matrimonio con Maria Mercedes Sanches, hija de Felipe Sanches y de Maria Josefa Parras, vecinos de esta. Testigos Bonifacio Hernandes, Juan Silba y Felipe Sanches (f. 18v)

75. 6 Dic 1790. Fran^{co} Xavier Pabon, hijo natural de Pasquala Maldonado (sic), contrajo matrimonio con Pasquala Galarza, hija de Jose Galarza y de Maria Falcon, vecinos de esta. Testigos Jose Silba, Bonifacio Hernandes y Jose Hernandes (f. 18v)

76. 9 Dic 1790. Lasaro Aldana, hijo de Miguel Aldana y de Martina Encinas, contrajo matrimonio con Maria Petrona Albarenga, hija de Santiago Albarenga y de Maria Josefa Cabrera, vecinos de esta. Testigos Ignacio Sanches, Ignacio Rodrigues y Julian Nuñes (f. 19)

77. 14 Dic 1790. Marcos Nuñes, representado por Jose Godoy, hijo de Pedro Nolasco Nuñes y de Maria Luque, contrajo matrimonio con Maria Godoy, hija de Ramon Godoy y de Angela Salgueros, vecinos de esta. Testigos Baltasar Quiros, Ign^{o} Sanches y Pasqual Aguilar (f. 19)

78. 13 Dic 1790. Fran^{co} Solano Alcáras, hijo de Jose Alcaras y de Ana Ojeda, contrajo matrimonio con Maria Geronima Lopez, hija de Santiago Lopez y de Tomasa Xara, vecinos de esta. Testigos Miguel Sacarias, Jose Castillo y Pasqual Aguilar (f. 19v)

79. 22 Dic 1790. Juan Maciel, hijo de Tomas Maciel y de Luisa Gauna, contrajo matrimonio con Maria Gregoria Lencinas, hija de Felis Lencinas y de Lorensa Portillo, vecinos de esta. Testigos Domingo Escato, Baltasar Castillo y Antonio Isquierdo (f. 19v)

Cortesía de genealogiafamiliar.net

80.— 29 Dic 1790. D^n Pedro Jose Perugorria, natural del Reino de Nabarra e hijo de D^n Juan Esteban Perugorria y de Dª Felipa Iaurri, vecinos de esa, contrajo matrimonio con Dª Clara Bergara, hija de D^n Jose Antonio Bergara y de Dª Agustina Pera, vecinos de esta. Testigos D^n Jose Peñalver, D^n Ignacio Rolon y D^n Manuel Antonio Rolon (f. 20)

81.— 23 Ene 1791. D^n Manuel Mantilla, natural de la ciudad de Buenos Ayres e hijo de D^n Diego Mantilla y de Dª Juana Ines de los Rios, vecinos de esa, contrajo matrimonio con Dª Maria Dolores Blanco, hija de D^n Jose Fernandez Blanco y de Dª Catalina Aguirre y Abendaños, vecinos de esta. Testigos D^n Manuel Gomes, D^n Fran^co Marquez y D^n Manuel Vedoya (f. 20)

82. 26 Ene 1791. Pedro Pablo Torres, natural de Paraguay e hijo de Domingo Torres y de Sebastiana Gomes, vecinos de esa, contrajo matrimonio con Fran^ca Mesa, hija de Jose Alberto Mesa y de Tomasa Romero, vecinos de esta. Testigos Manuel Ignacio Lagraña, Juan Tomas Rolon y Bartolo Monson (f. 20v)

83. 29 Ene 1791. Jose Alfonso de Mesa, hijo de Antonio Alfonso de Mesa y de Josefa Rojas, contrajo matrimonio con Antonia Rosa Rodrigues, hija natural de Margarita Rodrigues, vecinos de esta. Testigos Mariano Sanches, Miguel Rodriguez y Manuel Lopez (f. 20v)

84.— 3 Feb 1791. Juan Corrales, hijo natural de Maria Blacia Corrales, contrajo matrimonio con Ana Cena, hija de Juan Cena y de Sebastiana Paiba, vecinos de esta. Testigos Francisco Lopez, Jose Mariano Narbona e Ignacio Fernandes (f. 21)

85. 17 Feb 1791. Fran^co Gonsales, natural de Paraguay e hijo de Juan Ignacio Gonsales y de Maria Maldonado, vecinos de esa, contrajo matrimonio con Maria Origuen, viuda de Manuel Santuchos e hija de Jose Origuen y de Maria Josefa Godoy, vecinos de esta. Testigos Manuel Sanches, Jose Custidiano e Ignacio Fernandes (f. 21)

86. 7 Mar 1791. Roque Sacarias, hijo de Ramon Sacarias y de Maria Moreira, contrajo matrimonio con Maria Teresa Dias, hija de Tomas Dias y de Rosa Escalante, vecinos de esta. Testigos Mariano Sanches, Ignacio Fernandes y D^n Francisco Casajus (f. 21v)

87. 8 Mar 1791. Fran^co Antonio Silba, hijo natural de Jua-

Cortesía de genealogiafamiliar.net

na Flores, contrajo matrimonio con Florenciana Navarro, hija de Lorenso Nabarro y de Fabiana Cena, vecinos de esta. Testigos Ignacio Sandobal, Juan Encinas y Francisco Antonio Barrios (f. 21v)

88. 14 Mar 1791. Miguel Mariano Pereira, natural de Buenos Ayres e hijo de Manuel Pereira y de Maria Rosa Ojeda, vecinos del Canelon, contrajo matrimonio con Juana Isabel Ojeda, hija de Pasqual Ojeda y de Maria Antonia Balensuela, vecinos de esta. Testigos Ignacio Terron, Ignacio Fernandes y D^{n} Antonio Gutierres (f. 22)

89. 16 Mar 1791. Hilario Gomes, hijo de Antonio Gomes y de Ana Peloso, contrajo matrimonio con Rosa Frutos, viuda de Juan Pablo Banegas, vecinos de esta. Testigos D^{n} Bernave Gusman, D^{n} Jose Soto y D^{n} Fran^{co} Marquez (f. 22)

90. 16 Mar 1791. Mariano Balensuela, hijo de Pasqual Balensuela y de Fran^{ca} Ramires, contrajo matrimonio con Maria Rosa Sanches, hija de Pedro Sanches y de Rosa Ayala, vecinos de esta. Testigos Miguel Geronimo Ponето, Ignacio Fernandes y D^{n} Jose Bergara (f. 22v)

91. 24 Mar 1791. Jose Grabiel (sic) Godoy, natural de Paraguay e hijo de Lorenso Godoy y de Felipa Xara, vecinos de esa, contrajo matrimonio con Bernarda Millan, hija de Marcos Millan y de Isabel Almiron, vecinos de esta. Testigos Juan de Dios Mamprinci, Ignacio Fernandes y D^{n} Isidro Martinez (f. 22v)

92. 28 Mar 1791. Manuel Rodrigues, hijo de Rafael Rodrigues y de Maria Antonia Toledo, contrajo matrimonio con Ana Godoy, hija de Felipe Godoy y de Martina Gallardo, vecinos de esta. Testigos Ramon Aranda, Miguel Lopez y Jose Dias (f. 23)

93. 29 Mar 1791. Antonio Gonsales, viudo de Maria Margarita Aguirre, contrajo matrimonio con Maria del Rosario Maidana, hija natural de Maria Josefa Maidana, vecinos de esta. Testigos Jose Antonio Garamendi, Juan de la Cruz Cena e Ignacio Fernandes (f. 23)

94. 30 Mar 1791. Jose Mariano Blanco, hijo de Silbestre Blanco y de Maria Moreira, contrajo matrimonio con Antonia Mendes, hija de Pasqual Mendes y de Margarita Soto, vecinos de esta. Testigos Luis Jose Basconcelos, Fran^{co} Blanco e Ignacio Fernandes (f. 23v)

95. 7 Abr 1791. Juan Tomas Ojeda, hijo de Isidoro Ojeda y

Cortesía de genealogiafamiliar.net

de Pasquala Romero, contrajo matrimonio con Fran^{ca} Romero, parienta suya e hija de Jose Romero y de Fran^{ca} Melgarejo, vecinos de esta. Testigos D^{n} Sebastian Ballejo, Manuel Lopez y D^{n} Silbestre Baes (f. 23v)

96.—4 May 1791. Buena Bentura Juanlindo, hijo de Domingo Juanlindo y de Maria Ovelar, contrajo matrimonio con Fran^{ca} Arze, hija de Andres Arze y de Martina Parras, vecinos de esta. Testigos Joaquin Ruis, Manuel Miranda y Manuel Rodrigues (f. 24)

97.—6 May 1791. Juan Manuel Romero, hijo natural de Maria Fran^{ca} Romero, contrajo matrimonio con Maria Fran^{ca} Galarza, hija de Benito Galarza y de Maria de los Rios, vecinos de esta. Testigos Sebastian Ballejos, Jose Escalante y Nicolas Esquibel (f. 24)

98.—7 May 1791. Juan Bentura Duarte, hijo de Isidro Duarte y de Fran^{ca} Domingues, contrajo matrimonio con Maria Blacia Esquibel, hija de Juan Esquibel y de Juana Galarza, vecinos de esta. Testigos Pedro Ballejos, Sebastian Ballejos y Gregorio Sanches (f. 24v)

99.—11 May 1791, Juan Jose Brabo, hijo de Julian Brabo y de Rosa Esquibel, contrajo matrimonio con Maria de Mercedes Salasar, hija de Juan Salasar y de Petrona Ojeda, vecinos de esta. Testigos Fran^{co} Antonio Silba, Bernardo Brabo y Manuel Salasar (f. 24v)

100. 13 May 1791. Juan Jose Sandobal, viudo de Maria Josefa Almiron, contrajo matrimonio con Leonarda Garcia, hija de Jose Garcia y de Maria Areco, vecinos de esta. Testigos Juan Antonio Sandobal, Manuel Isidro Ortega y Santiago Bargas (f. 25)

101.—18 May 1791. Santiago Salasar, hijo de Juan Salasar y de Petrona Ojeda, contrajo matrimonio con Eugenia Ximenes, hija de Esteban Ximenes y de Baleria Cardoso, vecinos de esta. Testigos Pedro Cano, Manuel Salasar y Julian Moreno (f. 25)

102.—25 May 1791. Juan Manuel Nuñes, hija de Bartolo Nuñes y de Fran^{ca} Esquibel, contrajo matrimonio con Maria Tomasa Soto, hija de Juan Jose Soto y de Teodora Romero, vecinos de esta. Testigos Juan de Soto, Jose Ignacio Soto y Pedro Gallardo (f. 25v)

103. 26 May 1791. Manuel Antonio Gomes, hijo de Baltasar Gomes y de Andrea Orrego, contrajo matrimonio con Andrea Ruis, hija de Isidro Ruis y de Lorensa Melgarejo,

Cortesía de genealogiafamiliar.net

vecinos de esta. Testigos D^n Juan Esteban Martinez, D^n Antonio Gutierres y D^n Fran^co Xavier Baes (f. 25v)

104. 27 May 1791. Jose Ignacio Sosa, hijo de Jose Sosa y de Ignacia Melgarejo, vecinos de las Saladas, contrajo matrimonio con Maria Tomasa Paredes, hija de Eugenio Paredes y de Josefa de los Rios, vecinos de esta. Testigos Miguel Ramires, Jose Sosa y Bartolo Nuñes (f. 26)

105. 29 May 1791. Bartolo Ojeda, hijo de Pedro Ojeda y de Maria Arriola, contrajo matrimonio con Maria Ignacia Riveros, hija de Juan Jose Riveros y de Luisa Isaurralde, vecinos de esta. Testigos Jose Lopez, Enrrique Ojeda e Ignacio Fernandes (f. 26)

106. 29 May 1791. Juan Jose Aguilar, hijo de Jose Aguilar y de Juana Mieres, contrajo matrimonio con Maria Lorensa Balensuela, hija natural de Margarita Custidiano (sic), vecinos de esta. Testigos Jose Pichoto, Jose de Ocanto y Pedro Peres (f. 26v)

107. 30 May 1791. Fran^co Xavier Franco, natural de Paraguay e hijo de Tomas Franco y de Maria Juana Cuebas, vecinos de esa, contrajo matrimonio con Maria Geronima Espindola, hija de Lorenso Espindola y de Maria Ramires vecinos de esta. Testigos Jose Silba, Pedro Cano y Jose Rodrigues (f. 26v)

108. 3 Jun 1791. Juan Ignacio Godoy, hijo de Bisente Godoy y de Maria Fran^ca Ciseres, contrajo matrimonio con Maria Agueda Peres, hija de Pedro Nolasco Peres y de Sebastiana Rodrigues, vecinos de esta. Testigos Antonio Domingues, Cornelio Perez y Fran^co Gomes (f. 27)

109. 8 Jun 1791. Juan Jose Bega, natural de Paraguay e hijo de Fran^co Bega y de Geronima Samaniego, vecinos de esa, contrajo matrimonio con Martina Benites, hija de Lasaro Benites y de Manuela Gonsales, vecinos de esta. Testigos Antonio Hidalgo, Jose Silba y Antonio Lopez (f. 27)

110. 9 Jun 1791. Pedro Leon Baes, hijo de Ignacio Baes y de Tomasa Benites, contrajo matrimonio con Dominga Encinas, hija de Jacinto Encinas y de Sebastiana Falcon, vecinos de esta. Testigos Gregorio Sanches, Ignacio Terron e Ignacio Fernandes (f. 27v)

111. 15 Jun 1791. Santiago Godoy, hijo de Ignacio Godoy y de Maria Josefa Gomes, contrajo matrimonio con Dominga

Instituto Correntino de Genealogía (3400) CORRIENTES

Cortesía de genealogiafamiliar.net

Ledesma, hija de Agustin Ledesma y de Maria del Carmen Lopez, vecinos de esta. Testigos Jose Castillo, Pedro Alegre y Miguel Geronimo Zacarias (f. 27v)

112. 15 Jun 1791. Sipriano Gonsales, hijo de Esteban Gonsales y de Maria Ramires, contrajo matrimonio con Juana de Alegre, hija de Tomas Alegre y de Franca Coseres, vecinos de esta. Testigos Pedro Alegre, Miguel Lopez y Miguel Sacarias (f. 28)

113. 22 Jun 1791. Ramon Villoldo, hijo de Lucas Villoldo y de Petrona Flores, contrajo matrimonio con Juana Isabel Obregon, hija de Tomas Obregon y de Tomasa Mendosa, vecinos de esta. Testigos Asencio Sacarias, Juan Encinas e Ignacio Fernandes (f. 28)

114. 30 Jun 1791. Santos Ojeda, hijo de Bernardo Ojeda y de Melchora Ximenes, contrajo matrimonio con Juliana Montiel, hija de Nicolas Montiel y de Sabina Osuna, vecinos de esta. Testigos Alejandro Alegre, Manuel Molina e Ignacio Fernandes (f. 28v)

115. 3 Jul 1791. Pedro Rios, hijo de Grabiel (sic) Rios y de Josefa Senturion, contrajo matrimonio con Francisca Gomez, hija de Juan Gomes y de Juana Rodrigues, vecinos de esta. Testigos Agustin La Hoz, Antonio Lopez y Jaime Colurbe (f. 28v)

116. 9 Jul 1791. Juan Simon Beron, hijo de Gregorio Beron y de Maria Alvares, contrajo matrimonio con Rosalia Maciel, hija de Simon Maciel y de Maria de Sosa, vecinos de esta. Testigos Jose Basques, Jose Molina y Marcos Rodrigues (f. 28v)

117. 22 Jul 1791. Lorenso Senturion, hijo de Fernando Senturion y de Ana Ballejos, contrajo matrimonio con Maria Pasquala Romero, hija de Lorenso Romero y de Isidora Correa, vecinos de esta. Testigos Bartolo Nuñez, Juan Encinas y Miguel Sacarias (f. 29)

118. 22 Jul 1791. Pedro Fernandes, hijo de Domingo Fernandes y de Magdalena Cena, contrajo matrimonio con Maria Mercedes Encinas, hija de Bartolo Encinas y de Bartola Acosta, vecinos de esta. Testigos Manuel Sandobal, Tomas Dias y Pedro Pablo Toledo (f. 29)

119. 28 Jul 1791. Juan Alberto Hermosilla, hijo de Santiago Hermosilla y de Maria Paz, contrajo matrimonio con Bartola Gomes, hija de Agustin Gomes y de Juana Lopes, vecinos de esta. Testigos Jose Fernandes, Miguel Saca-

Cortesía de genealogiafamiliar.net

rias e Ignacio Fernandes (f. 29v)

120.—3 Ago 1791 Juan Bautista Balensuela, hijo de Lorenso Balensuela y de Maria Ignacia Dias, contrajo matrimonio con Maria Fran^{ca} Morales, hija de Bernardo Morales y de Maria Sotelo, vecinos de esta. Testigos D^{n} Antonio Hidalgo, D^{n} Pedro Peres y D^{n} Pedro Almeida (f. 29v)

121. 3 Ago 1791. Jose Ignacio Rodrigues, hijo de Narciso Rodrigues y de Dominga Alcaras, contrajo matrimonio con Petrona Martinez, hija de Manuel Martinez y de Juana Catalina Roa, vecinos de esta. Testigos D^{n} Gaspar Lopez, Manuel Sandobal y Gregorio Sanches (f. 30)

122. 4 Ago 1791. Marcelino Dias, hijo natural de Maria Almiron (sic), contrajo matrimonio con Maria Isabel Sanches, hija de Bentura Sanches y de Josefa Quintana, vecinos de esta. Testigos Ignacio Belando, Andres Sanches e Ignacio Fernandes (f. 30)

123.—8 Ago 1791. D^{n} Leon Martinez, viudo de D^{a} Ana Almiron, contrajo matrimonio con Maria Ignacia Acosta, hija de D^{n} Jose Acosta y de D^{a} Ana Samudio, vecinos de esta. Testigos D^{n} Manuel Vedoya, D^{n} Juan de Cocio y D^{n} Fran^{co} Quebedo (f. 30v)

124. 10 Ago 1791. Roque Gomes, hijo de Ignacio Gomes y de Narcisa Ballejos, contrajo matrimonio con Maria Paula Fernandes, hija de Juan Luis Fernandes y de Juana Barrios, vecinos de esta. Testigos Bernardo Ballena, Juan Tomas Rolon y Marcelino Dias (f. 30v)

125. 11 Ago 1791. Fran^{co} Gonsales, viudo e hijo de Fran^{co} Gonsales y de Juana Pacarias, contrajo matrimonio con Petrona Cuenca, hija de Diego Cuenca y de Bartola Murrada, vecinos de esta. Testigos D^{n} Jose Peñalber, D^{n} Pedro Cano y D^{n} Miguel Ferragut (f. 31)

126.—20 Ago 1791. Faustino Gomes, hijo de Nolasco Gomes y de Tomasa Portillo, contrajo matrimonio con Maria Antonia Cabral, hija de Antonio Cabral y de Maria del Rosario Lopes, vecinos de esta. Testigos Pedro Pablo Toledo, Manuel Antonio Toledo y Gregorio Sanches (f. 31)

127. 24 Ago 1791. Juan Ojeda, hijo de Antonio Ojeda y de Teresa Sacarias, contrajo matrimonio con Maria Josefa Ramires, hija de Leon Ramires y de Rosa Enrrique, vecinos de esta. Testigos Pedro Pablo Areco, Juan Bisen-

Cortesía de genealogiafamiliar.net

te Tabares e Ignacio Fernandes (f. 31v)

128. 26 Ago 1791. Juan Manuel Mendoza, hijo de Pasqual Mendoza y de Maria Isabel Blanco, contrajo matrimonio con Maria Geronima Delgado, hija de Bisente Delgado y de Margarita Monson, vecinos de esta. Testigos Pedro Luque, Antonio Pintos y Juan de la Cruz Segobia (f. 31v)

129. 27 Ago 1791. Roque Perez, hijo de Cornelio Perez y de Melchora Ballista, contrajo matrimonio con Juana Almiron, hija de Pedro Juan Almiron y de Maria Antonia Sanches, vecinos de esta. Testigos Clemente Sosa, Pedro Juan Almiron y Juan Jose Sanches (f. 32)

130. 30 Ago 1791. Agustin Amarilla, hijo de Ignacio Amarilla y de Geronima Robledo, contrajo matrimonio con Antonia Rosa Galarza, hija de Lorenzo Galarza y de Maria de Soto, vecinos de esta. Testigos Roque Aquino, Antonio Amarilla y Gregorio Aguirre (f. 32)

131. 6 Set 1791. Lorenso Romero, hijo de Bentura Romero y de Pasquala Arriola, contrajo matrimonio con Maria Isabel Gomes, hija de Nicolas Gomes y de Petrona Asevedo, vecinos de esta. Testigos Antonio Lopez, Juan Manuel Gomez y Andres Sanches (f. 32v)

132. 7 Set 1791. Domingo Gonsales, hijo de Pedro Pasqual Gonsales y de Ana Ortiz, contrajo matrimonio con Rosa Mendes, hija de Pasqual Mendes y de Margarita Soto, vecinos de esta. Testigos Gregorio Sanches, Marcos Aponte y Pedro Dias (f. 32v)

133. 8 Set 1791. Lorenso Nuñez, viudo de Maria Encinas, contrajo matrimonio con Maria Teresa de Sosa, hija de Antonio de Sosa y de Rosa Garcia, vecinos de esta. Testigos Antonio Fernandes, Ignacio Fernandes y Pasqual Aguilar (f. 33)

134. 10 Set 1791. D^{n} Leon Genciso, hijo de D^{n} Pedro Genciso y de Dª Lucia Fernandes, vecinos de Galicia, contrajo matrimonio con D^{a} Maria Isaurralde, hija de D^{n} Antonio Isaurralde y de D^{a} Isabel Romero, vecinos de esta. Testigos D^{n} Santiago Gonsales, D^{n} Jose Ignacio Ortiz e Ignacio Fernandes (f. 33)

135. 19 Set 1791. Fran^{co} Sosa, hijo de Asencio Sosa y de Rosa Garcia, contrajo matrimonio con Fran^{ca} Xaviera Blanco, hija de Silbestre Blanco y de Maria de Mesa, vecinos de esta. Testigos Ignacio Sanches, Ignacio Fernandes y Pasqual Aguilar (f. 33v)

Cortesía de genealogiafamiliar.net

136. 21 Set 1791. Juan Bautista Silba, hijo de Juan Silba y de Maria Ignacia Salinas, contrajo matrimonio con Juana Bega, hija de Agustin Vega y de Maria Palomero, vecinos de esta. Testigos Manuel Sanches, Fran^{co} Xavier y Nicolas Lopes (f. 33v)

137. 27 Set 1791. Manuel Antunes, natural de San Pablo, Reino de Portugal e hijo de Juan Antunes y de Maria de Jeny, vecinos de esa, contrajo matrimonio con Maria Lorensa Barrios, hija de Fran^{co} Barrios y de Ana Domingues, vecinos de esta. Testigos Fran^{co} Ruda, Luis Basconselos e Ignacio Aguirre (f. 34)

138. 28 Set 1791. Leandro Lopez, hijo de Santiago Lopez y de Tomasa Jara, contrajo matrimonio con Josefa Galarza, hija de Benito Galarza y de Maria Zerrudo, vecinos de esta. Testigos Nicolas Esquibel, Tomas Esquibel y Jose Castillo (f. 34)

139. 29 Set 1791. Juan Manuel Bargas, hijo de Antonio Bargas y de Ignacia Fernandes, contrajo matrimonio con Maria Josefa Salinas, hija de Antonio Salinas y de Grabiela (sic) Martinez, vecinos de esta. Testigos Raimundo Veron, Julian Veron e Ignacio Rodriguez (f. 34v)

140. 8 Oct 1791. Antonio Blanco, hijo de Juan Blanco y de Petrona Falcon, contrajo matrimonio con Margarita Beron, hija de Gregorio Beron y de Maria Alvares, vecinos de esta. Testigos Nicolas Lopez, Fran^{co} Gomes y Juan Bentura Vega (f. 34v)

141. 10 Oct 1791. Asencio Sacarias, hijo de Juan Antonio Sacarigs y de Rosa Lescano, contrajo matrimonio con Bonifacia Salasar, viuda de Juan Gonsales, vecinos de esta. Testigos Miguel Aguirre, Juan Manuel Salasar y Marcos Aguirre (f. 35)

142. 11 Oct 1791. Jose Delgado, hijo de Juan Delgado y de Maria Gomes, contrajo matrimonio con Dominga Gallardo, hija de Pedro Gallardo y de Maria Sanches, vecinos de esta. Testigos Juan Antonio Samudio, Juan Manuel Salasar y Pasqual Aguilar (f. 35)

143. 20 Oct 1791. Juan Tomas Toledo, hijo de Marcos Toledo y de Fran^{ca} Ovelar, contrajo matrimonio con Blacia Nuñes, hija de Marcos Nuñes y de Margarita Aguilar, vecinos de esta. Testigos Fran^{co} Xavier Mieres, Manuel Garay e Ignacio Sanches (f. 35v)

Cortesía de genealogiafamiliar.net

144. 21 Oct 1791. Pedro Jose Paredes, hijo de Miguel Paredes y de Ramona Fretes, contrajo matrimonio con Maria Agustina Canteros, hija de Mateo Canteros y de Maria Antonia Isaurralde, vecinos de esta. Testigos Fran^{co} Carballo, Fran^{co} Isaurralde y Julian Moreno (f. 35v)

145. 15 Nov 1791. D^{n} Manuel Antonio Casajus, hijo de D^{n} Sebastian Casajus y de D^{a} Margarita Pesoa, contrajo matrimonio con D^{a} Fran^{ca} Antonia Alegre, hija de D^{n} Sebastian Alegre y de D^{a} Maria del Carmen Acosta, vecinos de esta. Testigos D^{n} Sebastian Alegre, D^{n} Sebastian Ballejos y D^{n} Juan Jose Arze (f. 36)

146. 28 Nov 1791. Pedro Sanches, hijo de Martin Sanches y de Fran^{ca} Beyona, contrajo matrimonio con Petrona Gonsales, hija natural de Fran^{ca} Gonsales, vecinos de esta. Testigos D^{n} Manuel Gomes de Cocio, D^{n} Ignacio Fernandes y D^{n} Miguel Ferragut (f. 36)

147. 3 Dic 1791. Andres Asevedo, hijo de Nicolas Asevedo y de Pasquala Acosta, contrajo matrimonio con Maria Blacia Paiba, hija de Jose Paiba, difunto, y de Pasquala Barrios, vecinos de esta. Testigos D^{n} Jose Luis Acosta, Ignacio Fernandes e Ignacio Sandobal (f. 36v)

148. 4 Dic 1791. Juan Romero, hijo de Fran^{co} Romero y de Josefa Maciel, contrajo matrimonio con Fran^{ca} Melgarejo, viuda de Jose Romero, vecinos de esta. Testigos Antonio Lopez, Antonio Mas e Ignacio Fernandes (f. 36v)

149. 8 Dic 1791 Bartolome Alvares, hijo de Tomas Alvares y de Rosa Balensuela, contrajo matrimonio con Antonia Billanueba, viuda de Antonio Martinez, vecinos de esta. Testigos D^{n} Miguel Ferragut, D^{n} Ignacio Fernandes y Pasqual Aguilar (f. 37)

150. 12 Dic 1791. Rafael Martinez, natural de Paraguay e hijo de Carlos Martinez y de Catalina Bernal, vecinos de esa, contrajo matrimonio con Maria Noberta Alfonso, hija de Melchor Alfonso y de Bartola Ramires, vecinos de esta. Testigos Fran^{co} Xavier Mieres, Nicolas Romero y Juan Tomas Rolon (f. 37)

151. 14 Dic 1791. D^{n} Jose Iofre, natural de Barcelona e hijo de Santiago Iofre y de Dª Rosa Olivera, vecinos de esa, contrajo matrimonio con Dª Rosa Quiroga, hija de D^{n} Bartolo Quiroga y de Dª Rosa Bolaños, vecinos de esta. Testigos D^{n} Fran^{co} Casajus, D^{n} Juan Bautista Be-

Cortesía de genealogiafamiliar.net

laustigui y D^n Jose Ramires (f. 37v)

152. 15 Dic 1791. Jose Santos Perez, hijo natural de Ana Encinas (sic), contrajo matrimonio con Juana Gonsales, hija de Pablo Gonsales y de Isidora Orrego, vecinos de esta. Testigos Bernardo Bergara, Juan Antonio Rios y Tomas Admeira (f. 38)

153. 15 Dic 1791. Jose Ignacio Mendes, hijo de Pasqual Mendes y de Isabel Gonsales, contrajo matrimonio con Maria Rosa Veron, hija de Gregorio Veron y de Maria Alvares, vecinos de esta. Testigos Juan Antonio Rios, Bernardo Bergara e Ignacio Fernandes (f. 38)

154. 18 Dic 1791. Isidoro Abalos, natural de Paraguay e hijo de Ignacio Abalos y de Petrona Ruidias, vecinos de esa, contrajo matrimonio con Cesaria Orrego, hija de Manuel Orrego y de Josefa Sanches, vecinos de esta. Testigos Lorenso Beron, Ignacio Fernandes y Juan Manuel Cocio (f. 38)

155. 3 Ene 1792. D^n Antonio Bernal, hijo de D^n Tomas Bernal y de D^a Maria Garcia, vecinos de Murcia, contrajo matrimonio con D^a Josefa Antonia de Silba, hija de D^n Felis de Silva y de D^a Rosa Frutos, vecinos de esta. Testigos D^n Felipe Colodrero, D^n Bernardo Barela y D^n Christobal Barcala (f. 38v)

156. 11 Ene 1792. Fran^co Xavier Ruiz, hijo de D^n Ignacio Ruiz y de Manuela Luque, vecinos de esta, contrajo matrimonio con Josefa Ojeda, hija de Santiago Ojeda y de Maria Antonia Almonaci, vecinos de esta. Testigos D^n Pedro Almeida, Santiago Acosta y D^n Ignacio Rodrigues (f. 39)

157. 14 Ene 1792. Roque Cabanilla, hijo de Fran^co Cabanilla y de Pasquala de Sosa, vecinos de esta, contrajo matrimonio con Maria Manuela Maidana, hija de Fran^co Maidana y de Fran^ca Romero, vecinos de esta. Testigos Santiago Acosta, Ignacio Fernandes y Pasqual Aguilar (f. 39)

158. 18 Ene 1792. Bernardino Espinosa, hijo de Juan Jose Espinosa y de Josefa Espinosa, vecinos de esta, contrajo matrimonio con Fran^ca Clara Morales, hija de Domingo Morales y de Luisa Santillan, vecinos de esta. Testigos Jose Pichoto, Xavier Miedes e Ignacio Fernandes (f. 39v)

159. 2 Feb 1792. Jose Ignacio Bargas, hijo de Bernardo Bar-

Cortesía de genealogiafamiliar.net

gas, difunto, y de Catalina Flores, vecinos de las Galadas, contrajo matrimonio con Rosa Jaques, hijo de Jose Jaques y de Franca Osuna, vecinos de esta. Testigos Christoval Duran, Manuel Mieres y Jose Pichoto (f. 39v)

160. 12 Feb 1792. Bernardino Ledesma, hijo de Ignacio Ledesma y de Anastacia Billalba, vecinos de Paraguay, contrajo matrimonio con Juana Maria Fernandes, hija de Jose Fernandes y de Teresa Barrios, vecinos de esta. Testigos Fernando Solis, Silbestre Solis y Pasqual Aguilar (f. 40)

161. 14 Feb 1792. Juan Mateo Godoy, hijo de Bisente Godoy y de Franca Coseres, vecinos de esta, contrajo matrimonio con Franca Maciel, hija de Pasqual Maciel y de Florenciana Fernandes, vecinos de esta. Testigos Leon de Mesa, Juan Jose Sespedes y Pasqual Aguilar (f. 40)

162. 18 Feb 1792. Jose Franco Salcedo, hijo de Martin Salsedo y de Josefa Melgarejo, vecinos de esta, contrajo matrimonio con Maria Falcon, hija de Pasqual Falcon y de Maria de Sosa, vecinos de esta. Testigos Domingo Montaña, Jose Toledo e Ignacio Fernandes (f. 40v)

163. 20 Feb 1792. Mariano Gonsales, hijo de Franco Antonio Gonsales y de Maria de Soto, contrajo matrimonio con Teresa Ramires. hija de Marcos Ramires y de Juana Bergara, todos vecinos de esta. Testigos Luis Dure, Franco Acosta y Antonio Isaurralde (f. 40v)

164. 21 Feb 1792. Bisente Leiba, hijo de Franco Leiba y de Josefa Martinez, vecinos de Paraguay, contrajo matrimonio con Maria Isabel Maidana, hija de Felipe Maidana y de Josefa Ballejos, vecinos de esta. Testigos Pedro Pablo Torres, Eugenio Toledo y Gregorio Sanches (f. 41)

165. 27 Feb 1792. Dn Bartolo Barela, natural del Reino de Galicia y viudo de Da Josefa Troncoso, contrajo matrimonio con Da Margarita Fernandes, hija de Dn Juan Fernandes y de Da Clara Frutos, vecinos de esta. Testigos Felipe Colodrero, Dn Juan Prabio y Dn Antonio Bernal (f. 41)

166. 27 Feb 1792. Manuel Pablo Maidana, hijo de Juan Maidana y de Ignacia Medina, vecinos de esta, contrajo matrimonio con Felipa Ojeda, hija de Antonio Ojeda y de Magdalena Palomero, vecinos de esta. Testigos Ni-

Cortesía de genealogiafamiliar.net

colas Esquibel, Sebastian Ballejos y Pasqual Aguilar (f. 41v)

167. 27 Feb 1792. Juan Lopez, natural de Balencia e hijo de Jose Lopez y de Dominga Sanchez, vecinos de esa, contrajo matrimonio con Maria Margarita de la Torre, hija de Jose Gabriel de la Torre y de Man[a] Josefa Encinas, vecinos de esta. Testigos Jose Gerbacio Gutierres, Eugenio Toledo y Manuel Toledo (f. 42)

168. 10 Mar 1792. Juan Bentura Figueroa, hijo de Antonio Figueroa y de Maria Fernandes, vecinos de esta, contrajo matrimonio con Maria Jacinta Maciel, hija de Pasqual Maciel y de Florenciana Fernandes, vecinos de esta. Testigos Nicolas Lopes, Juan Jose Osuna y Pasqual Aguilar (f. 42)

169. 26 Mar 1792. Juan Alberto Contreras, hijo de Lorenso Contreras y de Maria Roman, vecinos de esta, contrajo matrimonio con Maria Teresa Lopez, hija de Ignacio Lopez y de Pasquala Rojas, vecinos de esta. Testigos Fran[co] Billagra, Juan Jose Sandoval e Ignacio Rodriguez (f. 42v)

170. 3 Abr 1792. Hermenegildo Rubio, viudo de Fran[ca] Miño, contrajo matrimonio con Maria Juana Ferreira, hija de Juan Jose Ferreira y de Fran[ca] Alcaraz, vecinos de esta. Testigos Asencio Acosta, Antonio Lescano e Ignacio Rodriguez (f. 42v)

171. 16 Abr 1792. Pedro Nolasco Portillo, hijo de Jose Ignacio Portillo y de Maria Alegre, vecinos de esta, contrajo matrimonio con Maria Laganda Alegre, hija de Tomas Alegre y de Fran[ca] Coseres, vecinos de esta. Testigos Juan Tomas Villalba, Jose Godoy e Ignacio Dias (f. 43)

172. 18 Abr 1792. Pedro Jose Aranda, hijo de Pedro Aranda y de Maria del Carmen Luque, vecinos de esta, contrajo matrimonio con Maria Merced y Barrios, hija de Pedro Barrios y de Isabel Orrego, vecinos de esta. Testigos Fran[co] Orrego, Pablo Gonsales y Fran[co] Gomes (f. 43)

173. 19 Abr 1792. Ramon Ballejos, hijo de Santiago Ballejos y de Ana Delgado, vecinos de esta, contrajo matrimonio con Antonia Corrales, hija de Andres Corrales y de Magdalena Sosa, vecinos de esta. Testigos Manuel

Cortesía de genealogiafamiliar.net

Antonio Toledo, Fran^co Arze y Pasqual Aguilar (f. 43)

174. 19 Abr 1792. Fran^co Xavier Intimino, natural de Sata (sic) Cruz de la Sierra, hijo de Lorenso Intimino y de Lorensa Monasterio, vecinos de esa, contrajo matrimonio con Maria Fran^ca Gauna, hija de Juan Esteban Gauna y de Maria Ojeda, vecinos de esta. Testigos Juan Jose Arriola, Fran^co Moreno y Pasqual Aguilar (f. 43v)

175. 19 Abr 1792. Manuel Rodriguez, hijo de Faustino Rodrigues y de Isabel Gomes, vecinos de esta, contrajo matrimonio con Maria del Carmen Salinas, hijo de Antonio Salinas, hija de Antonio Salinas y de Magdalena Melgarejo, vecinos de esta. Testigos Antonio Reinado, Jose Ignacio Galban y Christobal Balcala (f. 43v)

176. 20 Abr 1792. Fran^co Xavier Moringo, natural de Paraguay e hijo de Jose Moringo y de Petrona Coseres, contrajo matrimonio con Maria del Rosario Segobia, hija de Juan de la Cruz Segobia y de Maria Luisa Blanco, vecinos de esta. Testigos Antonio Pintos, Eustaquio Basques y Pasqual Aguilar (f. 44)

177. 22 Abr 1792. Lorenso Jacinto Martinez, hijo natural de Tomasa Ballejos (sic), vecinos de esta, contrajo matrimonio con Juana Beron, hija natural de Ines Beron, vecinos de esta. Testigos Jose Ignacio Aguirre, Miguel Peres y Pasqual Aguilar (f. 44)

178. 22 Abr 1792. Juan Florencio Senturion, hijo de Fernando Senturion y de Ana Ballejos, vecinos de esta, contrajo matrimonio con Maria Ramona Nuñez, hija de Agustin Nuñes y de Petrona Ibarra, vecinos de esta. Testigos Alejos Falcon, Jose Toledo e Ignacio Sanches (f. 44v)

179. 4 May 1792. Santiago Gomes, hijo de Pasqual Gomes y de Bernardina Romero, vecinos de esta, contrajo matrimonio con Ana Figueroa, hija de Bentura Figueroa y de Maria Martinez, vecinos de esta. Testigos Ignacio Sanches, Martin Gomes y Pasqual Aguilar (f. 44v)

180. 16 May 1792. Jose Arguello, hijo de Fran^co Arguello y de Silberia de Leon, vecinos de esta, contrajo matrimonio con Maria Bernarda Aranda, hija de Pedro Aranda y de Maria Luque, vecinos de esta. Testigos Fran^co Ibarra, Jose Luque y Pablo Gonsales (f. 45)

181. 20 May 1792. Antonio Gomes, hijo de Ramon Gomes y de Juana Romero, vecinos de esta, contrajo matrimonio

Cortesía de genealogiafamiliar.net

con Petrona Acosta, hija de Juan Jose Acosta y de Juana Maria Ballejos, vecinos de esta. Testigos Marcos Rodrigues, Marcos Mendes e Ignacio Belando (f. 45)

182. 22 May 1792. Jose Flores, hijo de Antonio Flores y de Maria Dominga Bargas, vecinos de esta, contrajo matrimonio con Maria Rosa Botello, hija de Fran^{co} Botello y de Juana Chabes, vecinos de esta. Testigos Manuel Sanches, Gregorio Sanches e Ignacio Rodrigues (f. 45v)

183. 30 May 1792. Carlos Machuca, hijo de Leon Machuca y de Lorensa Monsalvo, vecinos de esta, contrajo matrimonio con Catalina Basuto, hija de Manuel Jose Basuto y de Leonarda Sanches, vecinos de esta. Testigos Gregorio Sanches, Jose Maciel y Miguel Machuca (f. 46)

184. 10 Jun 1792. Pedro Juan Gomes, hijo de Anselmo Gomes y de Orosia Encinas, vecinos de esta, contrajo matrimonio con Manuela Ojeda, hija de Miguel Ojeda y de Bartola Cabrera, vecinos de esta. Testigos Fran^{co} Barrios, Pablo Gonsales e Ignacio Rodrigues (f. 46)

185. 14 Jun 1792. D^{n} Silbestre Baes, hijo de D^{n} Gaspar Baes y de D^{a} Dionicia Monson, vecinos de esta, contrajo matrimonio con D^{a} Fran^{ca} Antonia Serrano, hija de D^{n} Pedro Serrano y de D^{a} Margarita Aguirre, vecinos de esta. Testigos D^{n} Leon Martinez, D^{n} Serapio Benites y D^{n} Ignacio Rodrigues (f. 46v)

186. 28 Jun 1792. Jose Luque, viudo de Bartola Alegre, contrajo matrimonio con Juana Blanco, hija de Fran^{co} Blanco y de Antonia Alcaras, vecinos de esta. Testigos Antonio Lopez y Pedro Pablo Duran (f. 46v)

187. 30 Jun 1792. Justo Pastor Magno, de padres desconocidos, contrajo matrimonio con Manuela Sanches, hijo de Ignacio Sanches y de Martina Gomes, vecinos de esta. Testigos D^{n} Juan Manuel Salcedo, D^{n} Juan Jose Lopez y Pasqual Aguilar (f. 47)

188. 2 Jul 1792. Sebastian Ramires, hijo natural de Petrona Toledo, contrajo matrimonio con Maria de las Niebes Encinas, hija de Pedro Nolasco Encinas y de Rosa Leyes, vecinos de esta. Testigos Jose Antonio Pesoa, Mariano Aquino y Nolasco Encinas (f. 47)

189. 18 Jul 1792. Pedro Pablo Delgado, hijo de Ramon Delgado y de Juana Bergara, contrajo matrimonio con Juana Lusero, hija de Melchor Lusero y de Josefa Alba-

Cortesía de genealogiafamiliar.net

rracin, vecinos de esta. Testigos Jose Ignacio Gomes, Bisente Lusero y Pasqual Aguilar (f. 47)

190. 22 Jul 1792. Prudencio Ojeda, natural de Paraguay e hijo de Pastor Antonio Ojeda y de Antonia Barreto, vecinos de esa, contrajo matrimonio con Petrona Sotelo, hija de Alejos Sotelo y de Gregoria Martines, vecinos de esta. Testigos D^{n} Nicolas Gonnosurreta, D^{n} Felis Llanos y Pasqual Aguilar (f. 47v)

191. 8 Ago 1792. Pedro Pasqual Montiel, hijo de Pedro Jose Montiel y de Maria Juana Martines, vecinos de esta, contrajo matrimonio con Juana Aquino, hija de Jose Aquino y de Manuela Esquibel, vecinos de esta. Testigos Nicolas Esquibel, Jose Antonio Molina y Antonio Aquino (f. 47v)

192. 8 Ago 1792. Bisente Martinez, hijo de Jose Martinez y de Fran^{ca} Navarro, vecinos de esta, contrajo matrimonio con Bentura Palomero, hija natural de Leocadia Palomero, vecinos de esta. Testigos Jose Antonio Molina, Nicolas Esquibel y Antonio Aquino (f. 48)

193. 11 Ago 1792. Teodoro Quintana, hijo de Juan Quintana y de Lucia Beron, vecinos de esta, contrajo matrimonio con Rosalia Gonsales, hija de Adrian Gonsales y de Micaela Sena, vecinos de esta. Testigos Gregorio Sanches, Miguel Lopez y Narciso Encinas (f. 48)

194. 18 Ago 1792. Manuel Antonio Aranada, natural de Villa Rica e hijo natural de Maria Marta Aranda, vecinos de esa, contrajo matrimonio con Florenciana Ponse, hija de Jose Pasqual Ponse y de Maria Isabel Martinez, vecinos de esta. Testigos D^{n} Antonio Perez Isquierdo y Juan Tomas Romero (f. 48v)

195. 3 Set 1792. Tomas Jose Almeida, natural de Buenos Ayres e hijo de Pedro Antonio Almeida y de Maria Gregoria de la Vega, vecinos de esa, contrajo matrimonio con Maria Fran^{ca} Belgara (sic), hija de Juan Belgara y de Maria del Carmen Martinez, vecinos de esta. Testigos D^{n} Juan Esteban Martinez, D^{n} Lorenso Plaza y D^{n} Sebastian Ballejos (f. 48v)

196. 10 Set 1792. Benancio Nuñes, hijo de Marcos Nuñes y de Bernarda Ballejos, vecinos de esta, contrajo matrimonio con Silberia Ruidias, hija de Bernardo Ruidias y de Sebastiana Maciel, vecinos de esta. Testigos Sebastian Ballejos, D^{n} Agustin Medina y D^{n} Ignacio Fernandes (f. 49)

Cortesía de genealogiafamiliar.net

197. 15 Set 1792. Juan Andres Sotelo, hijo de Juana Sotelo, vecinos de esta, contrajo matrimonio con Maria Mesa, hija de Pedro Ignacio Mesa y de Isidora Mendes, vecinos de esta, Testigos D^{n} Balentin Arze, Pedro Ignacio Sotelo y Juan de Dios Mamprici (f. 49)

198. 26 Set 1792. Juan Manuel Gonsales, hijo de Jose Gonsales y de Margarita Escobar, vecinos de esta, contrajo matrimonio con Antonia Maciel, hija de Simon Maciel y de Maria Sosa, vecinos de esta. Testigos Manuel Sanches, Manuel Sandobal e Ignacio Ortega (f. 49v)

199. 12 Oct 1792. Juan Solano Alarcon, natural de Paraguay e hijo de Sebastian Alarcon y de Balentina Orrego, vecinos de esa, contrajo matrimonio con Petrona Flores, hija natural de Ana Flores, vecinos de esta. Testigos Manuel Antonio Toledo, Eugenio Toledo y Joaquin Ruis (f. 49v)

200. 14 Oct 1792. Isidro de la Roca, natural de Santa Cruz de la Sierra e hijo de Jose de la Rosa y de Maria Josefa Barros, vecinos de esa, contrajo matrimonio con Custodia Albares, hija de Salvador Albares y de Maria Isabel Bargas, vecinos de esta. Testigos Joaquin Ruis, Cristobal Duran y Eugenio Toledo (f. 50)

201. 17 Oct 1792. Anacleto Castillo, hijo natural de Luisa Castillo, vecinos de esta, contrajo matrimonio con Maria Josefa Espinosa, hija de Pasqual Espinosa y de Catalina Mendes, vecinos de esta. Testigos Urbano Araujo, Bonifacio Fernandes y Mariano Sandobal (f. 50v)

202. 17 Oct 1792. Melchor Cardoso, hija de Rafael Cardoso y de Blacia Parras, vecinos de esta, contrajo matrimonio con Isabel Rosas, hija de Antonio Rosas y de Maria Rodrig^{z}, vecinos de esta. Testigos Eamon Aranda, Juan Tomas Aranda y Urbano Araujo (f. 50v)

203. 21 Oct 1792. Juan Bentura Leguisamo, natural de Paraguay e hijo de Domingo Leguisamo y de Maria Rita Ortega, vecinos de esa, contrajo matrimonio con Petrona Cabrera, viuda de Fran^{co} Gamarra. Testigos Nicolas Algarin, Ignacio Fernandes y Manuel Vedoya (f. 51)

204. 22 Oct 1792, Miguel Geronimo Barrios, hijo de Fran^{co} Barrios y de Sebastiana de los Rios, vecinos de esta, contrajo matrimonio con Maria Josefa Alcaras, hija de Jose Alcaras y de Ana Ojeda, vecinos de esta. Testigos Pedro Samùdio, Pasqual Barrios y Pasqual Aguilar (f. 51)

Cortesía de genealogiafamiliar.net

205.—31 Oct 1792. Manuel de Jesus Gomes, hijo natural de Maria teresa Gomes, vecinos de esta, contrajo matrimonio con Maeia Rita Maciel, hija de Melchor Maciel y de Ramona Montenegro, vecinos de esta. Testigos D^{n} Ant^{o} Hidalgo, D^{n} Pedro Perugorria y D^{n} Ignacio Fernandes (f. 51v)

206. 4 Nov 1792. Juan Antonio Brabo, hijo de Bernardino Brabo y de Josefa Ramirez, vecinos de esta, contrajo matrimonio con Maria Isabel Mesa, hija de Mateo Mesa y de Juana Espinosa, vecinos de esta. Testigos Francisco Silba, Simon Molina e Ignacio Fernandes (f. 51v)

207. 13 Nov 1792. Pedro Jose Benites, hijo de Lorenso Benites y de Agustina Ojeda, vecinos de esta, contrajo matrimonio con Maria Antonia Ruidias, hija de Bernardo Ruidias y de Tomasa Escano, vecinos de esta. Testigos Marcos Moreira, Bisente Amarilla y Eugenio Toledo (f. 52)

208. 16 Nov 1792. Ramon Godoy, hijo de Ignacio Godoy y de Fran^{ca} Balensuela, vecinos de esta, contrajo matrimonio con Isidora Castillo, hija de Adriano Castillo y de Juana Isabel Ojeda, vecinos de esta. Testigos Fernando Mendes, Miguel Lopez y Gregorio Saracho (f. 52)

209. 29 Nov 1792. Agustin Ballejos, hijo de Carlos Ballejos y de Juana Cordoba, vecinos de esta, contrajo matrimonio con Bartola Canteros, hija natural de Melchora Canteros, vecinos de esta. Testigos Pasqual Gomes, Gerbacio Ximenes y Ramon Billordo (f. 52v)

210. 30 Nov 1792. Cribaldo Bogado, natural de Villa Rica e hijo de Marcos Bogado y de Ignacia Barreto, vecinos de esa, contrajo matrimonio con Isabel Godoy, hija de Manuel Godoy y de Margarita Belasques, vecinos de esta. Testigos Gerbacio Gonsales, Fernando Gomes y Ramon Billoldo (f. 52v)

211. 1 Dic 1792. Jose Romero, hijo de Felis Romero y de Petrona Almiron, vecinos de esta, contrajo matrimonio con Tomasa Sotelo, hija de Pedro Pablo Sotelo y de Isabel Luque, vecinos de esta. Testigos Jose Ignacio Rodrigues, Juan Bautista Parreti y Baltasar Monson (f. 53)

212. 4 Dic 1792. Leandro Gomes, hijo de Pasqual Gomes y de Bernardina Romero, vecinos de esta, contrajo matrimo-

Cortesía de genealogiafamiliar.net

nio con Catalina Morales, hija de Bernardino Morales y de Maria Sotelo, vecinos de esta. Testigos Ignacio Sanches, Manuel Antonio Toledo y Jose del Toro (f. 53)

213. 6 Dic 1792. Manuel Machuca, hijo de Leon Machuca y de Lorensa Monsalgo, vecinos de esta, contrajo matrimonio con Fran^{ca} Antonia Cardoso, viuda de Juan Vega e hija de Rafael Cardoso y de Blacida Parras, vecinos de esta. Testigos Joaquin Ruis, Carlos Machuca e Ignacio Fernandes (f. 53v)

214. 16 Dic 1792. Clemente Romero, hijo de Bartolo Romero y de Antonia Miño, vecinos de esta, contrajo matrimonio con Ana Ojeda, hija de Pedro Ojeda y de Antonia Arriola, vecinos de esta. Testigos Mariano Sanches, Ignacio Sanches y Jose Ignacio Cuenca (f. 54)

215. 7 Ene 1793. Pedro Pablo Ballejos, natural de Paraguay e hijo de Juan Jose Ballejos y de Maria Maldonado, vecinos de esa, contrajo matrimonio con Bonifacia Triyo, hija de Jose Triyo y de Maria Rosa Ojeda, vecinos de esta. Testigos D^{n} Miguel Gramajo, Miguel Martinez y Jose Fernandes (f. 54)

216. 9 Ene 1793. Andres Encinas, hijo de Tomas Encinas y de Manuela Sanches, vecinos de esta, contrajo matrimonio con Margarita Godoy, hija de Manuel Godoy y de Margarita Ballejos, vecinos de esta. Testigos Juan Tomas Rolon, Jose Luque e Ignacio Fernandes (f. 54v)

217. 10 Ene 1793. Juan Romero, hijo de Jose Romero y de Gregoria Escueta, vecinos de esta, contrajo matrimonio con Petrona Rodrigues, hija natural de Juliana Rodrigues, vecinos de esta. Testigos Alejandro Ballejos, Miguel Rodrigues e Ignacio Sanches (f. 54v)

218. 10 Ene 1793. Pedro Nolasco Ortiz, hijo de Antonio Ortiz y de Petrona Balensuela, vecinos de esta, contrajo matrimonio con Maria Fran^{ca} Delgado, hija natural de Petrona Delgado, vecinos de esta. Testigos Juan Tomas Rolon, Jose Luque e Ignacio Fernandes (f. 55)

219. 23 Ene 1793. Fructuoso Paredes, hijo de Ramon Paredes y de Bernarda Fernandes, vecinos de esta, contrajo matrimonio con Ignacia Caseres, hija de Salvador Caseres y de Maria Sotelo, vecinos de esta. Testigos Leandro Gomes, Jose Iofre y Pasqual Aguilar (f. 55)

220. 23 Ene 1793. Agustin Nuñes, viudo de Petrona Ibarra e hijo de Fran^{co} Nuñes y de Marta Coseres, vecinos de

Cortesía de genealogiafamiliar.net

esta, contrajo matrimonio con Sebastiana Isaurralde, hija natural de Fran^ca Isaurralde, vecinos de esta. Testigos Jose Iofre, Leandro Gomes e Ignacio Fernandes (f. 55)

221.—2 Feb 1793. Pedro Obregon, natural de las Montalas e hijo de Fernando Obregon y de Maria de la Cuesta, vecinos de esa, contrajo matrimonio con Maria Gregoria de Soto, hija de Luis de Soto y de Margarita Toledo, vecinos de esta. Testigos D^n Domingo Rolon, D^n Serapio Benites y D^n Pedro Peres (f. 55v)

222.—16 Feb 1793. Fren^co Ojeda, hijo de Andres Ojeda y de Luisa Aubed, vecinos de esta, contrajo matrimonio con Maria Ignacia Aquino, hija de Jose Aquino y de Manuela Esquibel, vecinos de esta. Testigos Miguel Geronimo Esquibel, Pasqual Aquino y Sebastian Ballejos (f. 55v)

223.—12 Mar 1793. Luis Niella, natural de Matano e hijo de Narciso Niella y de Margarita Salbi, contrajo matrimonio con Margarita Alcina, hija de Juan Alcina y de Fran^ca Gasa, todos vecinos de esta y naturales de Matano. Testigos Juan Ferrer, Fran^co Riera y Bartolo Duran (f. 56)

224. 20 Mar 1793. Antonio Guerra, natural de Cadiz e hijo de Sebastian Guerra y de Catalina Villavisencio, vecinos de esa, contrajo matrimonio con Fran^ca Barrios, hija de Ignacio Barrios y de Fran^ca Osuna, vecinos de esta. Testigos Jose Jaques, Ignacio Fernandes y Jose Antonio Lascano (f. 56v)

225.—26 Mar 1793. Fran^co Antonio Acosta, hijo de Marcos Acosta y de Maria Flores, vecinos de esta, contrajo matrimonio con Ana de Soto, hija de Luis Soto y de Pasquala Navarro, vecinos de esta. Testigos Sebastian Ballejos, Fran^co Soto e Ignacio Fernandes (f. 56v)

226. 11 Abr 1793. Jose Ignacio Escobar, hijo de Narciso Escobar y de Tomasa Falcon, vecinos de esta, contrajo matrimonio con Sebastiana Fernandes, hija de Fernando Fernandes y de Maria Ballejos, vecinos de esta. Testigos Jose Morcina, Bisente Vega e Bisente Morales (f. 57)

227. 12 Abr 1793. Pedro Castillo, viudo de Andrea Gomes, contrajo matrimonio con Ana Correa, hija de Sebastian Correa y de Beatris Abalos, vecinos de esta. Testigos Juan Mendes, Domingo Mendes y Ramon Garcia (f. 57)

Cortesía de genealogiafamiliar.net

228. 12 Abr 1793. Bernardino Alarcon, hijo de Gregorio Alarcon y de Ana Aguirre, vecinos de esta, contrajo matrimonio con Josefa Isabel Peloso, hija de Julian Peloso y de Tomasa Escalante, vecinos de esta. Testigos Fran^{co} Xavier Escalante, Jose Gonsales y Pasqual Gomes (f. 57v)

229. 13 Abr 1793. Juan Andres Romero, hijo de Julian Romero y de Gregoria Peloso, vecinos de esta, contrajo matrimonio con Ana Rosa Espinosa, hija de Miguel Espinosa y de Angela Rios, vecinos de esta. Testigos Jose Silba, Juan Medina y Pedro Espinosa (f. 57v)

230. 15 Abr 1793. Antonio Ribro, natural de Cardud del Reino de España e hijo de Lorenso Ribro y de Catalina Redondo, vecinos de esa, contrajo matrimonio con Maria Teresa Piris, hija de Jose Piris y de Maria Juares, vecinos de esta. Testigos Antonio Gutierres, Ignacio Fernandes y Jose Antonio Bargas (f. 58)

231. 27 Abr 1793. Juan Bisente Ramires, hijo de Marcos Ramires y de Juana Bergara, vecinos de esta, contrajo matrimonio con Juana Gonsales, hija de Joaquin Gonsales y de Petrona Romero, vecinos de esta. Testigos Lorenso Soto, Marcos Rodrigues y Bentura Encinas (f. 58)

232. 2 May 1793. Juan Tomas Ximenes, hijo de Esteban Ximenes y de Baleriana Cardoso, vecinos de esta, contrajo matrimonio con Maria Ballejos, hija de Esteban Ballejos y de Maria Teresa Aguilar, vecinos de esta. Testigos Jose Antonio Mas, Tomas Dias y Alegandro (sic) Ballejos (f. 58)

233. 3 May 1793. Juan Jose Montiel, hijo natural de Ana Montiel, contrajo matrimonio con Maria Feliciana Nis, hija natural de Tomasa Nis, todos vecinos de esta. Testigos Pedro Jose Delgado, Fernando Fernandes y Juan Bisente Vega (f. 58v)

234. 10 May 1793. Pedro Pablo Alcaraz, natural de Paraguay e hijo de Ignacio Alcaraz y de Juana Ayala, vecinos de esa, contrajo matrimonio con Tomasa Gomes, hija de Andres Gomes y de Juana de Soto, vecinos de esta. Testigos Fran^{co} Moral, Romualdo Benites y Miguel Geronimo Peres (f. 58v)

235. 11 May 1793. Bitoriano Lopez, hijo de Santiago Lopes y de Tomasa Xara, vecinos de esta, contrajo matrimonio con Maria Dominga Gonsales, hija de Nolasco Gonsales y de Ana Luque, vecinos de esta. Testigos Gregorio Sanches, Jose Castillo y Leandro Lopez (f. 59)

Cortesía de genealogiafamiliar.net

236. 13 May 1793. Fran^co Solano Rodrigues, hijo de Narciso Rodrigues y de Dominga Alcaras, vecinos de esta, contrajo matrimonio con Maria Ilaria Carballo, hija de Miguel Carballo y de Pasquala de Leon, vecinos de esta. Testigos Raimundo Beron, Jose Sañudo y Jose Domingo Montaña (f. 59)

237. 14 May 1793. Antonio Delgado, hijo de Juan Alberto Delgado y de Fran^ca Encinas, vecinos de esta, contrajo matrimonio con Clara Corral, hija de Andres Corral y de Magdalena de Sosa, vecinos de esta. Testigos Antonio Arze, Miguel Perez y Ermenegildo Mesa (f. 59v)

238. 15 May 1793. Bruno Aquino, hijo de Pasqual Aquino y de Ignacia Pabon, vecinos de esta, contrajo matrimonio con Maria del Carmen Cabrera, hija de Nasario Cabrera y de Micaela Isaurralde, vecinos de esta. Testigos Jose Duarte, Ramom Garcia y Pasqual Aquino (f. 59v)

239. 19 May 1793. Juan Monson, hijo de Juan Esteban Monson y de Isabel Segovia, vecinos de esta, contrajo matrimonio con Josefa Alegre, hija de Tomas Alegre y de Fran^ca Coseres, vecinos de esta. Testigos Pedro Jose Alegre, Leon Jencino y Gregorio Saracho (f. 60)

240. 30 May 1793. Fernando Ramires, hijo de Juan Ramires y de Leonarda Añasco, vecinos de esta, contrajo matrimonio con Maria Geralda Osuna, hija de Agustin Osuna y de Maria Fran^ca Cardoso, vecinos de esta. Testigos Cayetano Martinez, Domingo Escato y Domingo Sañudo (f. 60)

241. 24 Jun 1793. Fran^co Xavier Santuchos, hijo de Justo Andres Santuchos y de Juana Figueroa, vecinos de esta, contrajo matrimonio con Maria Rosa Rios, hija natural de Teresa Rios, vecinos de esta. Testigos Tomas Romero, Antonio Reinado e Ignacio Fernandes (f. 60v)

242. 26 Jun 1793. Domingo Torres, natural de Paraguay e hijo de Teodoro Torres y de Juana Antonia Ayala, vecinos de esa, contrajo matrimonio con Fran^ca Antonia Soto, hija de D^n Jose Soto y de Dª Manuela Gomes, vecinos de esta. Testigos D^n Antonio Beron, D^n Juan Jose Lopez y D^n Manuel Salcedo (f. 60v)

243. 8 Jul 1793. Pedro Pablo Nuñes, hijo de Felis Nuñes y de Pasquala Sespedes, vecinos de esta, contrajo matri-

Cortesía de genealogiafamiliar.net

monio con Lorensa Ximenes, hija de Esteban Ximenes y de Maria Josefa Gomes, vecinos de esta. Testigos Pedro Cano, D^n Jose Bergara y Manuel Antonio Aguirre (f. 61)

244. 10 Jul 1793. Fran^co Ignacio Enrrique, hijo de Jose Ignacio Enrrique y de Juana Isaurralde, vecinos de esta, contrajo matrimonio con Antonia Rosa Alvares, hija de Jose Alvares y de Maria Isabel Paiba, vecinos de esta. Testigos D^n Antonio Isquierdo, D^n Julian Nuñes y Juan Gomes (f. 61)

245. 17 Jul 1793. Miguel Cabrera, hijo de Nasario Cabrera y de Juana Lescano, vecinos de esta, contrajo matrimonio con Maria Elena Sanches, hija de Gregorio Sanches y de Micaela Gonsales, vecinos de esta. Testigos Jose Duarte, Juan Bisente Monsalbo y Manuel Gomes (f. 61v)

246. 24 Jul 1793. Miguel Gauri, natural de esta y viudo de Maria Josefa Curuzu, contrajo matrimonio con Bartola Peloso, hija natural de Petrona Peloso, vecinos de esta. Testigos Juan Jose Montiel, Jose Bernardino Garay e Ignacio Fernandes (f. 61v)

247. 25 Jul 1793. Jose Ignacio Sotelo, hijo de Pedro Pablo Sotelo y de Ramona Dias, vecinos de esta, contrajo matrimonio con Manuela Baes, hija de Ignacio Baes y de Juana Paredes, vecinos de esta. Testigos Felis de Llano, Fran^co Barberan y Luis Madariaga (f. 62)

248. 10 Ago 1793. Pedro Luis Guebara, hijo natural de Maria Geronima Barrios, vecinos de esta, contrajo matrimonio con Pasquala Gonsales, hija de Juan Jose de la Rosa Gonsales y de Maria Pucheta, vecinos de esta. Testigos Fran^co Xavier Lagraña, Ramon Garcia y Manuel Garay (f. 62)

249. 12 Ago 1793. Pedro Soto, hijo de D^n Luis de Soto y de Dª Margarita Toledo, vecinos de esta, contrajo matrimonio con Barbara Basques, viuda de Juan Andres Silva e hija de Maria Alegre, vecinos de esta. Testigos D^n Jose Peñalber, D^n Pedro Peres y D^n Jose Bergara (f. 62v)

250. 21 Ago 1793. Tomas Ibarra, hijo de Miguel Geronimo Ibarra y de Manuela Romero, vecinos de esta, contrajo matrimonio con Petrona Paula Alarcon, viuda de Juan Antonio Casco. Testigos Jabier Gomes, Ignacio Fernandes y Luis Madariaga (f. 62v)

251. 24 Ago 1793. Pedro Pablo Coseres, hijo de Pedro Juan

Cortesía de genealogiafamiliar.net

Coseres y de Maria del Carmen Alegre, vecinos de esta, contrajo matrimonio con Leocadia Monson, hija de Geronimo Monson y de Maria Falcon, vecinos de esta. Testigos Juan de la Cruz Segobia, Antonio Pintos e Ignacio Fernandes (f. 63)

252. 24 Ago 1793. Manuel Antonio Isaurralde, hijo natural de Agustina Isaurralde, vecinos de esta, contrajo matrimonio con Maria Fran^{ca} Blanco, hija natural de Maria Ignacia Blanco, vecinos de esta. Testigos Fernando Mendes, Juan de Dios Manprici y Antonio Pintos (f. 63)

253. 27 Ago 1793. Manuel Fran^{co} Sarate, hijo de Roque Sarate y de Rosa Alarcon, vecinos de esta, contrajo matrimonio con Gregoria Jacinta Acuña, hija de Manuel Jose Acuña y de Petrona Paiba, vecinos de esta. Testigos Sebastian Alegre, Justo Mas y Jose Gonsales (f. 63v)

254. 31 Ago 1793. Ilario Gomes, viudo de Rosa Gomes, contrajo matrimonio con Maria Fran^{ca} Cardoso, viuda de Agustin Osuna. Testigos Mariano Sanches, Ignacio Fernandes y Jose Iofre (f. 63v)

255. 7 Set 1793. Juan Ignacio Aranda, hijo de Antonio Aranda y de Maria Rodrigues, vecinos de esta, contrajo matrimonio con Maria Barbara Xara, hija de Juan Jose Xara y de Maria Isabel Isaurralde, vecinos de esta. Testigos Jose Ignacio Ortiz, Juan Tomas Aranda y Melchor Cardoso (f. 64)

256. 10 Set 1793. Eugenio Toledo, hijo natural de Bernarda Toledo, vecinos de esta, contrajo matrimonio con Maria del Carmen Figueroa, viuda de Manuel Ortiz. Testigos Nicolas Parreti, Pedro Cano y Ramon Garcia (f. 64)

257. 11 Set 1793. Jose Bacilio Esquibel, hijo de Isidro Esquibel y de Juana Josefa Delgado, vecinos de esta, contrajo matrimonio con Josefa Isabel Sanches, hija de Pedro Pasqual Sanches y de Silberia Pucheta, vecinos de esta. Testigos Fran^{co} Ignacio Enrrique, Ignacio Fernandes y Ramon Garcia (f. 64v)

258. 25 Set 1793. Jose Manuel Acosta, hijo natural de Ilaria Acosta, vecinos de esta, contrajo matrimonio con Manuela Ramires, hija de Andres Ramires y de Bernarda Paiba, vecinos de esta. Testigos Jose Gomes, Nicolas Lopez y Pedro Cano (f. 64v)

259. 28 Set 1793. Tadeo Alvares, hijo de Juan Alvares y de

Cortesía de genealogiafamiliar.net

Maria Teresa Fernandes, vecinos de esta, contrajo matrimonio con Florenciana Mesa, hija de Jose Mesa y de Maria Portillo, vecinos de esta. Testigos Domingo Escato, Nicolas Lopez y Gregorio Sanches (f. 65)

260. 15 Oct 1793. Diego Leri, natural de Maon e hijo de Cristiano Leri y de Isabel Alvares, vecinos de esa, contrajo matrimonio con Ana Alvares, hijo de Jose Alvares y de Maria Ignacia Alcaras, vecinos de esta. Testigos Sebastian Ballejos, Gregorio Sanches y Manuel Sanches (f. 65)

261. 16 Oct 1793. Mauricio Rodrigues, hijo de Mateo Rodrigues y de Bartola Medina, vecinos de esta, contrajo matrimonio con Maria Isabel Maldonado, hija de Miguel Maldonado y de Lorensa Alfonso, vecinos de esta. Testigos D^{n} Bartolo Barela, D^{n} Jose Bergara y D^{n} Felipe Colodrero (f. 65v)

262. 16 Oct 1793. Diego Gonsales, natural de la Villa de Villoria e hijo de Lorenso Gonzalez y de Maria Moran, vecinos de esa, contrajo matrimonio con Maria Josefa Veron, hija de Luis Veron y de Juana Flores, vecinos de esta. Testigos D^{n} Juan Jose Rodrigues, Esteban Balcasar y Manuel Gonsales (f. 66)

263. 17 Oct 1793. Tomas Esquibel, hijo de Baltasar Esquibel y de Dominga Romero, vecinos de esta, contrajo matrimonio con Juana Ines Ballejos, hija de Luis Ballejos y de Maria Gutierres, vecinos de esta. Testigos Sebastian Ballejos, D^{n} Antonio Gutierres y D^{dn} Juan Esteban Martinez (f. 66)

264. 22 Oct 1793. Juan Fran^{co} Godoy, hijo natural de Maria Godoy, vecinos de esta, contrajo matrimonio con Petrona Salinas, hija de Fran^{co} Salinas y de Antonia Salguero, vecinos de esta. Testigos Fran^{co} Ortube, Marcos Mendes y Santiago Gonsales (f. 66v)

265. 23 Oct 1793. Sebastian Morel, natural de Paraguay e hijo de Andrea Morel, vecinos de esa, contrajo matrimonio con Maria Pasquala Romero, hija natural de Maria Isabel Romero, vecinos de esta. Testigos Juan Jose Ruis, Ignacio Aranda y Agustin Casan (f. 66v)

266. 24 Oct 1793. Agustin Barrios, hijo de Juan Manuel Barrios y de Margarita Gomes, vecinos de esta, contrajo matrimonio con Maria Bernarda Baes, hija natural de Maria Gregoria Baes, vecinos de esta. Testigos D^{n} Pe-

Cortesía de genealogiafamiliar.net

dro Peres, Bernardo Gomes y Eugenio Toledo (f. 67)

267. 6 Nov 1793. Juan Silberio Cano, hijo de Juan Antonio Cano y de Maria Petrona Alarcon, vecinos esta, contrajo matrimonio con Maria Margarita Lopez, hija de Santiago Lopes y de Juana Ascona, vecinos esta. Testigos Jose Ribero, D^{n} Jose Peñalber y Pasqual Madera (f. 67)

268. 13 Nov 1793. Atanacio Almiron, hijo de Bartolo Almiron y de Margarita Gomes, vecinos de esta, contrajo matrimonio con Maria Paula Correa, hija de Pablo Correa y de Margarita Aranda, vecinos de esta. Testigos Juan Gregorio Fernandes, Fran^{co} Barberan y Pablo Correa (f. 67v)

269. 19 Nov 1793. Agustin Obando, natural de Paraguay e hijo de Faustino Obando y de Maria Fran^{ca} Dias, vecinos de esa, contrajo matrimonio con Catalina de Mesa, hija de Fran^{ca} Mesa, vecinos de esta. Testigos Ignacio Ayala, Antonio Pintos y Pedro Pablo Duran (f. 67v)

270. 25 Nov 1793. D^{n} Manuel Vitoriano de Leon, natural de Alfaro, Reino de España e hijo de D^{n} Fran^{co} Leon y de Dª Maria Mera, vecinos de esa, contrajo matrimonio con Dª Maria Martina Cano, hija de D^{n} Pedro Cano y de Dª Maria Dominga Pera, vecinos de esta. Testigos D^{n} Jose Bergara, D^{n} Jose Peñalber y D^{n} Fran^{co} Marques (f. 68)

271. 26 Nov 1793. Miguel Geronimo Almiron, hijo natural de Micaela Rodrigues, vecinos de esta. contrajo matrimonio con Leonarda Chabes, hija de Marcelino Chabes y de Maria Romero, vecinos de esta. Testigos Fran^{co} Ibarra, Roque Cabral y Pasqual Madera (f. 68)

272. 28 Nov 1793. Juan Gualberto Ojeda, hijo de Luis Ojeda y de Magdalena Palomero, vecinos de esta, contrajo matrimonio con Maria Paula Gauna, hija de Jose Gauna y de Antonia Sotelo, vecinos de esta. Testigos Sebastian Alegre, Diego Leri y Luis Bergara (f. 68v)

273. 2 Dic 1793. Juan Mariano Alegre, hijo de Pedro Alegre y de Maria Josefa Nuñes, vecinos de esta, contrajo matrimonio con Maria Margarita Mesa, hija natural de Juana Mesa, vecinos de esta. Testigos Ramon Aranda, Pasqual Maidana e Ignacio Sanches (f. 68v)

274. 16 Dic 1793. Pedro Donato Bernal, natural de Villa Rica e hijo de Jose Bernal y de Nicolasa Villalba, vecinos de la misma, contrajo matrimonio con Florenciana Alegre, hija de Balentin Alegre y de Bartola Delgado,

Cortesía de genealogiafamiliar.net

vecinos de esta. Testigos Juan Fernandes, Pasqual Aguilar y Pedro Lascano (f. 69)

275. 4 Ene 1794. Juan Jose Iaguaraty, natural de Paraguay e hijo de Fran^co Iaguaraty y de Isabel Gauna, vecinos de esa, contrajo matrimonio con Maria Tomasa Rubio, hija de Ermenegildo Rubio y Maria Fran^ca Escobar, vecinos de esta. Tostigos Jose Chanos, Pasqual Madera y Pasqual Aguilar (f. 69v)

276. 19 Ene 1794. Juan Ignacio Aguirre, viudo de Narcisa Espinosa, contrajo matrimonio con Maria Magdalena Sanches, hija de Ilario Sanches y de Ana la Torre, todos vecinos de esta. Testigos Ignacio Sanches, Manuel Sanches y Jose Iofre (f. 69v)

277. 3 Feb 1794. Fran^co Xavier Barrios, hijo de Pasqual Barrios y de Maria Magdalena Ballejos, vecinos de esta, contrajo matrimonio con Marcela Medina, hija de Antonio Medina y de Maria Antonia Maidana, vecinos de esta. Testigos Sebastian Alegre, Diego Leri y Manuel Sanches (f. 70)

278. 9 Feb 1794. Ilario Dias, hijo de Juan Tomas Dias y de Rosa Escalante, vecinos de esta, contrajo matrimonio con Maria Catalina Ramires, hija de Jose Antonio Ramires y de Maria Isabel Mosqueira, vecinos de esta. Testigos Juan Manuel Sandobal, Manuel Sanches y Julian Nuñes (f. 70)

279. 26 Feb 1794. Manuel Gomes Botello, hijo de Juan Gomes y de Maria Josefa de Soto, vecinos de esta, contrajo matrimonio con Maria Luisa Breit, hija de Luis Breit y de Fran^ca Aguirre, vecinos de esta. Testigos D^n Juan Jose Lopes, D^n Fran^co Antonio Soto y Pasqual Madera (f. 70)

280. 2 Abr 1794, Agustin Prado, hijo de Fran^co Prado y de Juana Encinas, vecinos de esta, contrajo matrimonio con Antonia Rosa Falcon, hija de Inocencio Falcon y de Agustina Riquelme, vecinos de esta. Testigos Gerbacio Gutierres, Pasqual Medina y Julian Nuñes (f. 70v)

281. 24 Abr 1794. D^n Vaon (sic) Girona, natural del Obispado de Urgel e hijo de D^n Jose Girona y de Dª Fran^ca Xinora, vecinos de esa, contrajo matrimonio con Dª Maria Ines Legal, hija de D^n Joaquin Legal y de Dª Geronima Cabral, vecinos de esta. Testigos D^n Juan Cano, D^n Fran^co Orduña y D^n Fran^co Riera (f. 70v)

Cortesía de genealogiafamiliar.net

282. 30 Abr 1794. Juan Silberio Miranda, natural de Santiago del Tucuman e hijo de Antonio Miranda y de Juana Moroa, vecinos de esa, contrajo matrimonio con Maria Isabel Lopez, hija de Santiago Lopez y de Romasa Xara, vecinos de esta. Testigos Domingo Uveda, Pasqual Madera y Juan Berdal (f. 71)

283. 2 May 1794. Baltasar Godoy, hijo de Jose Godoy y de Maria del Carmen Ojeda, vecinos de esta, contrajo matrimonio con Ignosencia Duran, hija de Jose Duran y de Petrona Figueroa, vecinos de esta. Testigos Cayetano Martines, Luis Bergara y Pasqual Madera (f. 71)

284. 4 May 1794. Juan Silverio Chabes, hijo natural de Leonarda Chabes, contrajo matrimonio con Fran^{ca} Gonsales, hija de Mariano Gonsales y de Martina Sotelo, todos vecinos de esta. Testigos Marcos Moreira, Juan Bisente Amarilla y Pasqual Madera (f. 71v)

285. 6 May 1794. Isidro Galarza, hijo natural de Isabel Correa, contrajo matrimonio con Maria Veron, hija natural de Leonarda Veron, todos vecinos de esta. Testigos Juan Jose Rolon, Jose Antonio Rolon y Pasqual Madera (f. 71v)

286. 6 May 1794. Pedro Palacios, hijo de Juan Palacios y de Ramona Asevedo, vecinos de esta, contrajo matrimonio con Barbara Maldonado, hija natural de Pasquala Maldonado, vecinos de esta. Testigos Ignacio Baes, Juan Tomas Rolon y Pasqual Madera (f. 72)

287. 7 May 1794. Manuel Antonio Sanches, hijo de Gregorio Sanches y de Micaela Gonsales, vecinos de esta, contrajo matrimonio con Catalina Nuñes, hija de Bartolome Nuñes y de Fran^{ca} Esquibel, vecinos de esta. Testigos Juan Bisente Beron, Gregorio Sanches y Nicolas Esquibel (f. 72)

288. 7 May 1794. Manuel Gonsales, hijo de Antonio Gonsales y de Maria Florenciana Romero, vecinos de esta, contrajo matrimonio con Maria Fran^{ca} Xara, hija de Juan Jose Xara y de Isabel Isaurralde, vecinos de esta. Testigos Tomas Soto, Juan Jose Xara y Antonio Isquierdo (f. 72v)

289. 28 May 1794. Pablo Delgado, de la feligresia de San Roque, contrajo matrimonio con Pasquala Ramires, hija natural de Pasquala Ramires, vecinos de esta. Testigos Manuel Sanches, Andres Asevedo y Pasqual Mesa (f. 72v)

Cortesía de genealogiafamiliar.net

290. 28 May 1794. Pedro Pasqual Ibarra, hijo de Lorenso Ibarra y de Maria Ines Martinez, vecinos de esta, contrajo matrimonio con Maria del Carmen Nuñes, hija de Jose Xavier Nuñes y de Maria Fran^{ca} Dias, vecinos de esta. Testigos Marcos Mendes, Xabier Barberan y Pasqual Madera (f. 73)

291. 28 May 1794. Juan Tomas Espinosa, hijo de Miguel Espinosa y de Angela Ruis, vecinos de esta, contrajo matrimonio con Bernardina de Soto, hija de Juan Jose Soto y de Teodora Romero, vecinos de esta. Testigos Juan Soto, Pedro Espinosa y Manuel Nuñes (f. 73)

292. 4 Jun 1794. Juan Asencio Barreiro, natural de Paraguay e hijo de Nolasco Barreiro y de Josefa Joaquina Romero, vecinos de esa, contrajo matrimonio con Florenciana Lopez, hija natural de Fran^{ca} Lopez, vecinos de esta. Testigos Jose Inacio (sic) Albares, Manuel Sanchos y Manuel Isidro Ortega (f. 73v)

293. 12 Jun 1794. Julian Ibarra, hijo de Miguel Geronimo Ibarra y de Manuela Romero, vecinos de esta, contrajo matrimonio con Maria Geronima Obregon, hija de Tomas Obregon y de Tomasa Mendosa, vecinos de esta. Testigos Leon Obregon, Miguel Peres y Tomas Ibarra (f. 73v)

294. 18 Jun 1794. Bonifacio Gonsales, indio natural de la Ciudad de Candelaria y viudo en esta Ciudad, contrajo matrimonio con Maria Josefa Sosa Española, hija de Pedro Pablo Sosa y de Juliana Martinez, vecinos de esta. Testigos Roque Aquino, Tomas Esquibel y Jose Duarte (f. 74)

295. 18 Jun 1794. Feliciano Medina, hijo de Juan Lorenso Medina y de Ignacia Medina, vecinos de esta, contrajo matrimonio con Maria Margarita Ojeda, hija de Sebastian Ojeda y de Teresa Gomes, vecinos de esta. Testigos Manuel Sanches, Fran^{co} Ximenes y Bisente Amarilla (f. 74)

296. 19 Jun 1794. Fran^{co} Godoy, hijo natural de Fran^{ca} Godoy, vecinos de esta, contrajo matrimonio con Maria del Carmen Mesa, hija natural de Juana de Mesa, vecinos de esta. Testigos Juan de Dios Manprici, Antonio Isquierdo y Miguel Ubeda (f. 74v)

297. 20 Jun 1794. Andres Peres, hijo de Pedro Nolasco Peres y de Sebastiana Rodrigues, vecinos de esta, contrajo matrimonio con Manuela Almiron, hija de Pedro Juan Al-

Cortesía de genealogiafamiliar.net

miron y de Maria Antonia Sanches, vecinos de esta. Testigos Jose Juquin, Juan Tomas Rolon y Esteban Monson (f. 74v)

298. 26 Jun 1794. Sebastian Acosta, hijo de Pedro Acosta y de Maria Chabes, vecinos de esta, contrajo matrimonio con Fran^{ca} Contreras, hija de Gregorio Contreras y de Luisa Figueroa, vecinos de esta. Testigos Jose Pichoto, Fran^{co} Ximenes y Mariano Aquino (f. 75)

299. 16 Jun 1794. Atanacio Quiros, natural de Buenos Ayres e hijo de Atanacio Quiros y de Rosarribadeneira (sic), vecinos de esa, contrajo matrimonio con Maria Pasquala Barrios, hija de Juan Manuel Barrios y de Margarita Gomes, vecinos de esta. Testigos Jose Mendes, Manuel Garay y Marcos Mendes (f. 75)

300. 27 Jul 1794. Juan de Dios Ortis, natural de Cambarati, jurisdicción de Paraguay e hijo de Juan Ortis y de Maria Josefa Garay, vecinos de esa, contrajo matrimonio con Juana Bentura Nuñes, hija de Bautista Nuñes y de Petrona Ibarra, vecinos de esta. Testigos Miguel Lopes, Agustin Nuñes y Nicolas Lopes (f. 75v)

301. 28 Jul 1794. Fran^{co} Xavier Chabes, hijo de Roque Chabes y de Josefa Romero, vecinos de esta, contrajo matrimonio con Antonia Medina, hija de Fran^{co} Medina y de Manuela Salsedo, vecinos de esta. Testigos Antonio Lopes, Fran^{co} Barrios y Jose Antonio Galban (f. 75v)

302. 13 Ago 1794. Juan Inocio (sic) Gauna, hijo de Juan Jose Gauna y de Maria Josefa Ojeda, vecinos de esta, contrajo matrimonio con Estifania (sic) Lobato, hija de Jose Lobato y de Bartola de la Cruz, vecinos de esta. Testigos Agustin Ballejos, Miguel Ferreira y Juan Inocio (sic) Gauna (f. 76)

303. 14 Ago 1794. Miguel Paiba, hijo de Juan Antonio Paiba y de Lucia Molina, vecinos de esta, contrajo matrimonio con Fran^{ca} Barrios, hija de Juan Barrios y de Nasaria Bustos, vecinos de esta. Testigos Miguel Sena, Agustin Ballejos y Miguel Paiba (f. 76)

304. 15 Ago 1794. Gregorio Rojas, hijo de Fran^{co} Rojas y de Maria Isabel Sanches, vecinos de esta, contrajo matrimonio con Maria Teresa Romero, hija de Juan Jose Romero y de Teresa Flores, vecinos de esta. Testigos Jacinto Balcasar, Pasqual Medera y Bonifacio Fernandes (f. 76v)

Cortesía de genealogiafamiliar.net

305. 23 Ago 1794. Benancio Vega, hijo de Lorenso Vega y de Josefa Gauna, vecinos de esta, contrajo matrimonio con Maria Juana Gonsales, hija de Jose Gonsales y de Petrona Rios, vecinos de esta. Testigos Manuel Sandobal, Santiago Gonsales y Melchor Sena (f. 76v)

306. 25 Ago 1794. Julian Jose Ruis Moreno, natural de Buenos Ayres e hijo de Bartolo Ruis Moreno y de Juana Gonsales, vecinos de esa, contrajo matrimonio con Maria Lorensa Molina, hija de Pedro Pasqual Molina y de Maria Clara Zeniquen, vecinos de esta. Testigos Pedro Molina, Juan Molina y Pasqual Madera (f. 77)

307. 27 Ago 1794. Domingo Rodelvol, hijo de Santiago Rodelvol y de Josefa Orrego, vecinos de esta, contrajo matrimonio con Maria del Carmen Sosa, hija de Fran^{co} Sosa y de Melchora Gauna, vecinos de esta. Testigos Gaspar Barbosa, Fran^{co} Sosa y Pasqual Madera (f. 77)

308. 30 Ago 1794. Bernabe Antonio Alegre, hijo de Balentin Alegre y de Bartola Delgado, vecinos de esta, contrajo matrimonio con Simona Quiros, hija de Jose Quiros y de Maria Antonia Martinez, vecinos de esta. Testigos Pedro Almeida, Juan Prabio e Inacio (sic) Baes (f. 77v)

309. 8 Set 1794. Lorenso Aguilar, hijo de Andres Aguilar y de Maria Inacia Montenegro, vecinos de esta, contrajo matrimonio con Maria de las Niebes Ibarra, hija de Fran^{co} Ibarra y de Isidora Monson, vecinos de esta. Testigos Fran^{co} Ibarra, Pasqual Medina y Esteban Monson (f. 78)

310. 16 Set 1794. Miguel Escalante, hijo de Marcos Escalante y de Faustina Torres, vecinos de esta, contrajo matrimonio con Inocencia Romero, hija natural de Pasquala Romero, vecinos de esta. Testigos Mariano Aquino, Juan Tomas Ojeda y Nicolas Ojeda (f. 78)

311. 3 Oct 1794. Manuel Antonio Gomes, hijo de Nicolas Gomes y de Petrona Asevedo, vecinos de esta, contrajo matrimonio con Margarita Lencinas, hija de Felis Lencinas y de Lorensa Portillo, vecinos de esta. Testigos Fernando Mendes, Miguel Lopez y Mariano Xara (f. 78v)

312. 8 Oct 1794. Domingo Ruidias, hijo de Isidoro Ruidias y de Lorensa Melgarejo, vecinos de esta, contrajo matrimonio con Maria Antonia Aguirre, hija de Jose Inacio Aguirre y de Maria Barbara Rodrigues, vecinos de esta. Testigos Antonio Gutierres, Antonio Aguirre y Pedro

Cortesía de genealogiafamiliar.net

Rodrigues (f. 78v)

313. 19 Oct 1794. Roque Delgado, hijo de Antonio Delgado y de Ignacia Melgarejo, vecinos de esta, contrajo matrimonio con Maria Josefa Machuca, hija de Franco Machuca y de Juana Lugo, vecinos de esta. Testigos Manuel Sanches, Jose Machuca y Pasqual Madera (f. 79)

314. 8 Nov 1794. Jose Ignacio Benites, hijo de Dn Juan Benites y de Da Silveria Silba, vecinos de esta, contrajo matrimonio con Da Maria Inacia Gomes, hija de Dn Juan Gomes y de Do Maria Josefa Soto, vecinos de esta. Testigos Dn Serapio Benites, Dn Miguel Gramajo y Dn Juan Gregorio Benites (f. 79)

315. 10 Nov 1794. Bernardo Toledo, hijo de Franco Toledo y de Maria Paula Gonsales, vecinos de esta, contrajo matrimonio con Maria del Rosario Romero, hija de Lorenso Romero y de Josefa Albares, vecinos de esta. Testigos Juan Antonio Cardoso, Manuel Cardoso y Juan Tomas Aranda (f. 79)

316. 15 Nov 1794. Luciano Ojeda, hijo de Baltasar Ojeda y de Marcela Coseres, vecinos de esta, contrajo matrimonio con Maria del Carmen Basualdo, hija de Antonio Basualdo y de Bartola Encinas, vecinos de esta. Testigos Juan Bisente Amarilla, Urbano Nuñes y Pasqual Madera (f. 79v)

317. 27 Nov 1794. Juan Bisente Rodrigues, hijo de Pedro Jose Rodrigues y de Angela Salasar, vecinos de esta, contrajo matrimonio con Andrea Mesa, hija de Juan Antonio Mesa y de Maria Franca Solis, vecinos de esta. Testigos Domingo Ruis, Gaspar Lopez y Pedro Salasar (f. 80)

318. 4 Dic 1794. Juan Florencio Peloso, hijo de Julian Peloso y de Tomasa Escalante, vecinos de esta, contrajo matrimonio con Maria Paula Rodrigues, hija de Juan Jose Rodrigues y de Ana Sanches, vecinos de esta. Testigos Dn Pedro Peres, Bernardino Alvares y Pasqual Madera (f. 80)

319. 12 Dic 1794. Mariano Paiba, hijo natural de Margarita Paiba y viudo de Margarita Ballejos, vecinos de esta, contrajo matrimonio con Magdalena Palomero, hija de Simon Palomero y de Maria Franca Fernandes, y viuda de Luis Ojeda, vecinos de esta. Testigos Sebastian Ballejos, Pasqual Madera y Dn Franco Barberan (f. 80v)

Cortesía de genealogiafamiliar.net

320. 10 Ene 1795. Jose Inacio Robledo, hijo de Marcos Robledo y de Tomasa Portillo, vecinos de esta, contrajo matrimonio con Maria Rosa Gonsales, hija de Pedro Pasqual Gonsales y de Antonia Fernandes, vecinos de esta. Testigos Fran^{co} Ortube, Bonifacio Fernandes y Fran^{co} Gonsales (f. 80v)

321. 11 Ene 1795. Juan Antonio Rodrigues, hijo de Mateo Rodrigues y de Bartola Mesa, vecinos de esta, contrajo matrimonio con Maria Angela Bargas, hija de Juan Jose Bargas y de Inacia Isarani, vecinos de esta. Testigos Jose Inacio Gomes, Pedro Cano y Pedro Jose Rodrigues (f. 81)

322. 12 Ene 1795. Juan Manuel Esquibel, hijo de Onofre Esquibel y de Isabel Fernandes, vecinos de esta, contrajo matrimonio con Felipa Mesa, hija de Juan Antonio Mesa y de Maria Fran^{ca} Solis, vecinos de esta. Testigos Antonio Reinado, Gaspar Lopez y Nicolas Parreti (f. 81)

323. 19 Ene 1795. Blas Ojeda, hijo de Fermin Ojeda y de Cipriana Alegre, vecinos de esta, contrajo matrimonio con Juana Isabel Abalos, hija de Jose Inacio Abalos y de Maria Rosa Vera, vecinos de esta. Testigos Fran^{co} Fernandes, Fran^{co} Lagraña y Pasqual Madera (f. 81)

324. 20 Ene 1795. Manuel Antonio Pintos, hijo de Juan Fran^{co} Pintos y de Maria Inacia Santuchos, vecinos de esta, contrajo matrimonio con Luisa de Soto, hija de Lorenso Soto y de Maria Fran^{ca} Sanches, vecinos de esta. Testigos Nicolas Parreti, Lorenso Soto y Tomas Melgarejo (f. 81v)

325. 29 Ene 1795. Nicolas Ojeda, hijo de Balerio Ojeda y de Petrona Gauna, vecinos de esta, contrajo matrimonio con Maria Margarita Ojeda, hija de Isidro Ojeda y de Pasquala Romero, vecinos de esta. Testigos Antonio Lopez, Mariano Terron y Juan Jose Ortega (f. 81v)

326. 10 Feb 1795. Jose Bacilio Nuñes, hijo de Lorenso Nuñes y de Maria Encinas, vecinos de esta, contrajo matrimonio con Maria Petrona Tabares, hija de Simon Antonio Tabares y de Maria Catalina Villanueba, vecinos de esta. Testigos D^{n} Jose Peñalver, D^{n} Jose Ocantos y D^{n} Jose Madariaga (f. 82)

327. 14 Feb 1795. Juan Bentura Romero, hijo de Jose Romero y de Fran^{ca} Melgarejo, vecinos de esta, contrajo ma-

Cortesía de genealogiafamiliar.net

trimonio con Feliciana Sanches, hija de Agustin Sanchez y de Feliciana Rodrigues, vecinos de esta. Testigos Manuel Sandobal, Juan Tomas Rolon y Antonio Lopez (f. 82)

328.—15 Feb 1795. Pedro Antonio Ramires, hijo de Alejandro Ramires y de Simona Paiba, vecinos de esta, contrajo matrimonio con Maria de los Santos Dure, hija de Leon Dure y de Josefa Galarza, vecinos de esta. Testigos Justó Pastor Mas, Manuel Sanches y Gregorio Sanches (f. 82v)

329.—16 Feb 1795. Jose Fran^{co} Villamayor, natural de Paraguay e hijo de Ramon Villamayor y de Maria del Carmen Duarte, vecinos de esa, contrajo matrimonio con Maria Lorensa Gomes, hija de Manuel Gomes y de Juana Gonsales, vecinos de esta. Testigos D^{n} Jose Peñalver, D^{n} Manuel Basabi y D^{n} Jose Madariaga (f. 82v)

330.—17 Feb 1795. Rafael Sambrana, hijo de Jose Sambrana y de Maria Josefa Ojeda, vecinos de esta, contrajo matrimonio con Fran^{ca} Antonia Fernandes, hija natural de Maria del Carmen Fernandes, vecinos de esta. Testigos D^{n} Juan Esteban Martinez, D^{n} Cayetano Martinez y D^{n} Antonio Reinado (f. 83)

331. 28 Feb 1795. Fran^{co} Xavier Gonsales, hijo de Pedro Pasqual Gonsales y de Antonia Fernandes, vecinos de esta, contrajo matrimonio con Maria del Carmen Moreira, hija de Jose Moreira y de Rosalia Ponte, vecinos de esta. Testigos Juan Pablo Sandobal, Pasqual Madera y Juan Jose Monson (f. 83)

332.—10 Mar 1795. Jose Antonio Maciel, hijo de Fran^{co} Maciel y de Luisa Cabral, vecinos de esta, contrajo matrimonio con Maria Rosa Araujo, hija de Gregorio Araujo y de Juana Brun, vecinos de esta. Testigos Juan Jose Lopez, Antonio Gonsales y Luis Bernardo Maciel (f. 83v)

333. 12 Mar 1795. Antonio Galarza, hijo natural de Ana Galarza, contrajo matrimonio con Juana Rosa Gauto, hija de Fran^{co} Gauto y de Maria Fran^{ca} Alegre, todos vecinos de esta. Testigos Andres Arze, Miguel Geronimo Serrudo y Pasqual Madera (f. 83v)

334.—29 Mar 1795. Juan Esteban Ortiz, hijo de Pasqual Ortiz y de Catalina Fernandes, contrajo matrimonio con Juana Esquibel, hija de Pedro Pablo Esquibel y de Lorensa

Cortesía de genealogiafamiliar.net

Canteros, todos vecinos de esta. Testigos Inacio Fernandes, Pedro Ballejos y Roque Aquino (f. 84)

335. 12 Abr 1795. Pedro Nolasco Olivera, hijo de Bernardo Olivera y de Gregoria Morales, contrajo matrimonio con Maria Paula Ramires, hija de Silbestre Ramires y de Maria Vergara, todos vecinos de esta. Testigos Justo Pastor Mesa, Manuel Sanches y Miguel Rios (f. 84)

336. 15 Abr 1795. Jose Mariano Rodrigues, hijo de Narciso Rodrigues y de Dominga Alcaras, contrajo matrimonio con Juana Paula Gauna, hija de Juan Jose Gauna y de Maria Josefa Ojeda, todos vecinos de esta. Testigos Jose Inacio Ivarra, Miguel Geronimo Sacarias y Jose Inacio Rodrigues (f. 84v)

337. 15 Abr 1795. Claudio Benites, hijo de Lasaro Benites y de Manuela Gonsales, contrajo matrimonio con Dominga Blanco, hija natural de Fran^{ca} Blanco, todos vecinos de esta. Testigos Manuel Sanches, Marcos Agote y Manuel Sandobal (f. 84v)

338. 16 Abr 1795. Casimiro Villanueba, hijo de Bernardo Villanueva y de Luisa Ledes.a, contrajo matrimonio con Maria Antonia Benites, hija de Lasaro Benites y de Manuela Gomes, todos vecinos de esta. Testigos Manuel Garay, Jose Xaques y Pedro Nolasco Idalgo (f. 85)

339. 20 Abr 1795. Jose Mariano Ballejos, hijo de Juan Ballejos y de Juana Maciel, contrajo matrimonio con Juana Paula Sanches, hija de Pedro Pablo Sanches y de Antonia Paiba, todos vecinos de esta. Testigos Sebastian Alegre, Justo Pastor Mesa y Pasqual Madera (f. 85)

340. 21 Abr 1795. Pablo Correa, hijo de Sebastian Correa y de Juana G alarza, vecinos de esta, contrajo matrimonio con Maria Antonia Salasar, hija de Lorenso Salasar y de Martina Villalba, vecinos de esta. Testigos Jose Pichoto, Pasqual Madera y Juan Jose Monson (f. 85v)

341. 29 Abr 1795. Bartolome Lopez, viudo de Maria Ibarra, contrajo matrimonio con Maria Petrona Pereira, viuda de Juan Tomas Dias, vecinos de esta. Testigos D^{n} Domingo Rolon, D^{n} Pedro Obregon y D^{n} Juan Bautista Obregon (f. 85v)

342. 2 May 1795. Baltasar Monson, hijo de Agustin Monson y de Pasquala Sotelo, vecinos de esta, contrajo matrimonio con Maria Romero, hija de Felis Romero y de Petro-

Cortesía de genealogiafamiliar.net

na Almiron, vecinos de esta. Testigos Jose Inacio Aranda, Miguel Lopez y Miguel Calbo (f. 86)

343. 9 May 1795. Mariano Ambrocio Soler, hijo de Gregorio Soler y de Leonora Rodrigues, vecinos de esta, contrajo matrimonio con Maria Juliana Falcon, hija de Pasqual Falcon y de Maria de las Niebes Sosa, vecinos de esta. Testigos Alejos Falcon, Ramon Alegre y Jose Morales (f. 86)

344. 12 May 1795, D^{n} Jose Luis Madariaga, natural de Vilbao de Viscaya e hijo de D^{n} Pedro Madariaga y de D^{a} Bentura Anegaldia, vecinos de esa, contrajo matrimonio con D^{a} Maria de los Angeles Acosta, hija de D^{n} Jose Luis Acosta y de D^{a} Margarita Soto, vecinos de esta. Testigos D^{n} Leon Martinez, D^{n} Manuel Vedoya y D^{n} Jose Luis Acosta (f. 86v)

345. 16 May 1795. D^{n} Juan Manuel Piris, hijo de D^{n} Jose Piris y de D^{a} Josefa Fernandes, vecinos de esta, contrajo matrimonio con D^{a} Margarita Ramires, hija de D^{n} Juan Antonio Ramires y de D^{a} Isabel Acosta, vecinos de esta. Testigos D^{n} Leon Martinez, D^{n} Zerapio Benites y D^{n} Jose Luis Acosta (f. 86v)

346. 26 May 1795. Diego Alarcon, hijo de Gregorio Alarcon y de Ana Aguirre, contrajo matrimonio con Juana Garay, hija de Felipe Garay y de Maria Espinosa, todos vecinos esta. Testigos Juan Aguirre, Domingo Escalante y Pedro Alarcon (f. 87)

347. 30 May 1795. Dionicio Garay, hijo de Felipe Garay y de Maria Espinosa, contrajo matrimonio con Josefa Cardoso, hija de Jose Cardoso y de Rosa Gonsales, todos vecinos esta. Testigos Jose Xaquez, Acencio Sacarias y Eugenio Toledo (f. 87)

348. 10 Jun 1795. Fran^{co} Solano Sotelo, hijo de Jose Sotelo y de Josefa Ballejos, contrajo matrimonio con Bartola Alfonso, hija de Antonio Alfonso y de Josefa Aranda, todos vecinos de esta. Testigos Pedro Inacio Sotelo, Lorenso Alfonso y Jose Inacio Rodriguez (f. 87v)

349. 11 Jun 1795. Manuel Antonio Maciel, hijo de Juan Maciel y de Agustina Gomes, contrajo matrimonio con Maria Petrona Lopez, hija de Jose Inacio Lopez y de Dionicia Villoldo, todos vecinos de esta. Testigos Alonso Idalgo, Manuel Maciel y Pasqual Madera (f. 87v)

350. 17 Jun 1795. Esteban Marques, natural de Palamos, Prin-

Cortesía de genealogiafamiliar.net

cipado de Cataluña e hijo de Jose Marques y de Catalina Mas, vecinos de esa, contrajo matrimonio con Margarita Montiel, hija natural de Maria Montiel, vecinos de esta. Testigos D^{n} Fran^{co} Marquez, Gregorio Sanches y Posqual Madera (f. 88)

351. 4 Jul 1795. Juan Manuel Escalante, hijo de Fran^{co} Escalante y de Josefa Mendes, contrajo matrimonio con Maria Clara Espindola, hija de Pablo Espindola y de Maria Isabel Murrada, todos vecinos de esta. Testigos Manuel Gonsales, Pedro Pablo Duran y Fernando Madera (f. 88)

352. 12 Jul 1795. Nicolas Ballejos, hijo natural de Maria Ballejos y viudo de Sabina Osuna, contrajo matrimonio con Maria del Transito Ramires, hija de Jose Antonio Ramires y de Maria Isabel Mosqueira, todos vecinos de esta. Testigos Jose Cutidiano (sic), Miguel Lopez y Manuel Sandoval (f. 88v)

353. 20 Jul 1795. Bernardino Romero, hijo de Marcos Romero y de Ines Benites, contrajo matrimonio con Maria Luisa Fernandes, hija de Miguel Geronimo Fernandes y de Martina Navarro, todos vecinos de esta. Testigos D^{n} Antonio Idalgo, D^{n} Silvestre Idalgo y D^{n} Nicolas Lopez (f. 88v)

354. 29 Jul 1795. Baltasar Lencinas, hijo de Tomas Lencinas y de Maria Maciel, contrajo matrimonio con Teresa Muran, hija de Juan Gregorio Muran y de Maria Margarita Monson, todos vecinos de esta. Testigos Pedro Gallardo, Miguel Lopez y Gregorio Sanches (f. 89)

355. 30 Jul 1795. Bentura Lopez, hijo de Antonio Lopez y de Antonia Montenegro, contrajo matrimonio con Tomasa Ojeda, hija de Pedro Ojeda y de Antonia Arriola, todos vecinos de esta. Testigos Fran^{co} Orrego, Fran^{co} Gomes y Enrrique Ojeda (f. 89)

356. 5 Ago 1795. Tomas Domingo Sarate, hijo de Manuel Sarate y de Josefa Mendes, contrajo matrimonio con Maria Mercedes Ortigosa, hija de Felis Ortigosa y de Geronima Flores, todos vecinos de esta. Testigos Inacio Fernandes, Jose Inacio Gomes y Mariano Aquino (f. 89v)

357. 7 Ago 1795. Manuel Antonio Falcon, hijo de Juan Falcon y de Maria del Carmen Ruis, contrajo matrimonio con Maria Nicolasa Benites, hija natural de Clara Benites, todos vecinos de esta. Testigos Justo Pastor

Cortesía de genealogiafamiliar.net

Mas, Miguel Ruis y Manuel Sanches (f. 89v)

358. 9 Ago 1795. Juan Jose Nuñes, hijo de Marcos Nuñes y de Maria Soto, contrajo matrimonio con Maria Fran^{co} Encinas, hija de Juan Florencio Encinas y de Andrea Benites, todos vecinos de esta. Testigos Fran^{co} Gomes, Fran^{co} Orrego y Pedro Jose Fernandes (f. 90)

359. 10 Ago 1795. Felis Llano, natural de las encartaciones de Viscaya y hijo de D^{n} Jose Llano y de D^{a} Maria Velasco, vecinos de esa, contrajo matrimonio con D^{a} Maria del Carmen Benites, hija de D^{n} Diego Benites y de D^{a} Maria Ursula Casajus, vecinos de esta. Testigos D^{n} Visente Goitia, D^{n} Juan de Cocio y D^{n} Manuel Basabe (f. 90)

360. 12 Ago 1795. Pedro Antonio Sanches, hijo de Diego Sanches y de Manuela Gonsales, contrajo matrimonio con Maria Antonia Benites, hija de Lasaro Benites y de Geronima Godoy, todos vecinos de esta. Testigos Gregorio Sanches, Manuel Sandobal y Manuel Fernandes (f. 90v)

361. 14 Ago 1795. Manuel Ballejos, hijo de Santiago Ballejos y de Maria Romero, contrajo matrimonio con Maria Angela Christaldo, hija de Juan Antonio Christaldo y de Maria Magdalena Alfonso, todos vecinos de esta. Testigos Pedro ... (destruído), Jose Ramires y Nolasco Ballejos (f. 90v)

362. 16 Ago 1795. Hilario Estigarribia, natural de Paraguay e hijo de Pasqual Estigarribia y de Maria Rolon, vecinos de esa, contrajo matrimonio con Maria Aurora Rojas, hija de Fran^{co} Rojas y de Isabel Sanches, vecinos de esta. Testigos Juan Manuel Rolon, Pasqual Gomes y Pasqual Madera (f. 91)

363. 18 Ago 1795. Bitoriano Gauna, hijo de Esteban Gauna y de Maria Ojeda, contrajo matrimonio con Maria Geronima Almiron, hija de Juan Almiron y Juan^{a} Piris, todos vecinos de esta. Testigos Jose Piris, Pasqual Madera y Fran^{co} Molina (f. 91)

364. 27 Ago 1795. Domingo Chaves, hijo de Fran^{co} Chaves y de Antonia Ramires, contrajo matrimonio con Dominga Garcia, hija de Juan Esteban Garcia y de Ana Lobato, todos vecinos de esta. Testigos D^{n} Jose Iofre, Juan de Dios Manprici y Fran^{co} Chabes (f. 91v)

365. 28 Ago 1795. Ramon Ojeda, hijo natural de Maria del Carmen Ojeda, vecinos de esta, contrajo matrimonio

Cortesía de genealogiafamiliar.net

con Isabel Cabrera, hija de Nasario Cabrera y de Juana Lescano, vecinos de esta. Testigos Miguel Abila, ...an (destruído) Tomas Rolon y Eugenio Toledo (f. 91v)

366. 2 Set 1795. Juan Antonio Bargas, hijo de Juan Jose Bargas y de Inacia Ismaos, contrajo matrimonio con Maria Mercedes Lopes, hija de Lorenso Lopes y de Maria del Carmen Maciel, todos vecinos de esta. Testigos Manuel Lopez, Juan Eugenio Gomes y Manuel Gonsales (f. 92)

367. 3 Set 1795. Antonio Basualdo, hijo de Antonio Basualdo y de Bartola Encinas, contrajo matrimonio con Maria Ambrocia Sausedo, hija de Felipe Sausedo y de Maria Lescano, todos vecinos de esta. Testigos Jose Inacio Aranda, Diego de Sosa y Pasqual Madera (f. 92)

368. 7 Set 1795. Alonso de Fraga, natural de S. Juan de Poyo, Arzobispado de Galicia e hijo de Manuel de Fraga y de Maria Abelleira, vecinos de esa, contrajo matrimonio con Antonia Rosa Albares, hija natural de Fran^{ca} Albares, vecinos de esta. Testigos D^{n} Santiago Gonsales, D^{n} Juan Jose Lopez y D^{n} Gaspar Lopez (f. 92v)

369. 10 Set 1795. Jose Maria Maldonado, hijo de Juan Jose Maldonado y de Fran^{ca} Xaviera Ramires, contrajo matrimonio con Maria Angela Sanches, hija natural de Feliciana Sanches, todos vecinos de esta. Testigos Bernardo Paiba, Pasqual Madera y Jose Aquino (f. 92v)

370. 12 Set 1795. Fran^{co} Inacio Lescano, hijo de Pasqual Lescano y de Estefania Monson, contrajo matrimonio con Maria del Carmen Godoy, hija natural de Fran^{ca} Antonia Godoy, todos vecinos de esta. Testigos D^{n} Jose del Coro, Fran^{co} Ortube y Pasqual Madera (f. 93)

371. 23 Set 1795. D^{n} Juan Antonio Gonsales, natural del Reino de Galicia e hijo de D^{n} Melchor Gonsales y de Dª Rosalia de la Peña, vecinos de esa, contrajo matrimonio con Dª Maria del Carmen Lescano, hija de D^{n} Bartolome Lescano y de Dª Maria Josefa Benites, vecinos de esta. Testigos D^{n} Serapio Benites, D^{n} Antonio Bernal y D^{n} Bartolo lescano (f. 93)

372. 24 Set 1795. Fernando de la Torre, natural del Campillo de las Montañas, e hijo de D^{n} Fran^{co} de la Torre y de Dª Maria Gonsales, vecinos de esa, contrajo matrimonio con Dª Maria Clara Rolon, hija de D^{n} Domingo Rolon y de Dª Maria Leocadia Soto, vecinos de esta. Testigos D^{n} Luis Maradiaga (sic), D^{n} Eugenio Cabral y D^{n}

Cortesía de genealogiafamiliar.net

Fran^co Rolon (f. 93v)

373. 28 Set 1795. Juan de Dios Melo de Acosta, hijo de Antonio Melo Acosta y de Catalina Dias, contrajo matrimonio con Maria Gonsales, hija de Miguel Gonsales y de Margarita Almiron, todos vecinos de esta. Testigos D^n Eugenio Balbastro, D^n Juan Antonio Aguirre y Esteban Monson (f. 93v)

374. 5 Oct 1795. Jose Mariano Pane, hijo de Eugenio Pane y de Josefa de los Rios, contrajo matrimonio con Hilaria Escalante, hija de Fran^co Escalante y de Josefa Mendes, todos vecinos de esta. Testigos Juan Andres Ballejos, Pasqual Madera y Pedro Gomes (f. 94)

375. 9 Oct 1795. Teodoro Basques, hijo de Eustaquio Basques y de Josefa Pintos, contrajo matrimonio con Lorensa Ramires, hija de Juan Fran^co Ramires y de Josefa Quintana, todos vecinos de esta. Testigos Bartolo Gomes, Pedro Obregon y Juan de Dios Kamprici (f. 94)

376. 12 Oct 1795. Santiago Burgos, hijo de Baltasar Burgos y de Maria Sanches, contrajo matrimonio con Bernarda Morales, hija de Miguel Geronimo Morales y de Maria Lorensa Godoy, todos vecinos de esta. Testigos D^n Jose Peñalver, D^n Jose Bergara y D^n Manuel Antonio Burgos (f. 94v)

377. 18 Oct 1795. Juan Gregorio Gomes, hijo de Adrian Gomes y de Micaela Sena, contrajo matrimonio con Catalina Sena, hija de Jose Sena y de Maria Ibarra, todos vecinos de esta. Testigos Esteban Alegre, Jose Inacio Gomes y Antonio Ibarra (f. 94v)

378. 28 Oct 1795. Jose Inacio Morales, hijo de Jose Morales y de Margarita Peña, contrajo matrimonio con Maria Antonia Chabes, hija de Santiago Chabes y de Maria Nicolasa Sena, vecinos de esta. Testigos Pedro Cano, Inacio Rolon y Pedro Pablo Gomes (f. 95)

379. 30 Oct 1795. Juan Manuel Barrios, hijo de Pedro Barrios y de Isabel Orrego, contrajo matrimonio con Maria Rosa Orue, hija de Antonio Orue y de Sebastiana Porras, todos vecinos de esta. Testigos Fran^co Xavier Mieres, Jose Pichoto y Eugenio Toledo (f. 95)

380. 17 Nov 1795. Antonio Luis Giles, hijo de D^n Juan Giles y de Dª Rosalia Almiron, contrajo matrimonio con Escolastica Carballo, hija de D^n Bacilio Carballo y de Dª Maria Gregoria Lopes, todos vecinos de esta. Testigos

Cortesía de genealogiafamiliar.net

Dⁿ Santiago Gonsales, Dⁿ Felipe Colodrero y Dⁿ Bartolo Barela (f. 95v)

381. 26 Nov 1795. Manuel Inacio Frutos, hijo de Pedro Frutos y de Josefa Mesa, contrajo matrimonio con Xaviera Lugo, hija de Jose Inacio Lugo y de Petrona Barrios, todos vecinos de esta. Testigos Manuel Garay, Pedro Nolasco Hidalgo y Juan Tomas Rolon (f. 95v)

382. 26 Nov 1795. Jose Nicolas Bengochea, natural de Ermani, provincia de Guipuscua e hijo de Dⁿ Franᶜᵒ Inacio Bengochea y de Dª Maria Lecumberri, naturales de esa, contrajo matrimonio con Juana Cecilia Zubiaurri, hija de Dⁿ Nicolas Subiaurri y de Dª Leonarda Josefa Nabales, Testigos Dⁿ Jose Antonio Bergara, Dⁿ Bisente Goitia y Dⁿ Juan Inacio Belaustigui (f. 96)

383. 28 Nov 1795. Juan de la Cruz Gomes, hijo de Ramon Gomes y de Juana Romero, contrajo matrimonio con Maria Antonia Correa, hija de Pablo Correa y de Margarita Aranda, todos vecinos de esta. Testigos Pedro Jose Aranda, Pedro Jose Duran y Pablo Correa (f. 96)

384. 8 Dic 1795. Juan Antonio Machuca, hijo de Franᶜᵒ Machuca y de Juana Lugo, contrajo matrimonio con Franᶜᵃ Albarenga, hija de Jose Albarenga y de Josefa Lopez, todos vecinos de esta. Testigos Tomas Aranda, Miguel Calbo y Mariano Lara (f. 96v)

385. 15 Dic 1795. Dⁿ Franᶜᵒ Riera, natural de Barcelona, Principado de Cataluña, e hijo de Dⁿ Franᶜᵒ Riera y de Dª Rosa Gullen, vecinos de esa, contrajo matrimonio con Dª Josefa Legal, hija de Dⁿ Joaquin Legal y de Dª Geronima Cabral, vecinos de esta. Testigos Dⁿ Joaquin Legal, Dⁿ Juan de Cocio y Dⁿ Bartolo Barela (f. 97)

386. 23 Dic 1795. Bartolome Sosa, hijo natural de Ramona Sosa, contrajo matrimonio con Maria de los Angeles Cabral, hija de Antonio Cabral y de Maria del Rosario Roman, todos vecinos de esta. Testigos Dⁿ Pedro Peres, Dⁿ Antonio Cabral y Pasqual Aguilar (f. 97)

387. 26 Dic 1795. Asencio Romero, hijo de Lorenso Romero y de Isidora Correa, contrajo matrimonio con Agustina Teresa Arze, hija de Balentin Arze y de Juana Nuñes, todos vecinos de esta. Testigos Asencio Romero, Juan Bautista Mendes y Miguel Geronimo Calbo (f. 97v)

388. 8 Ene 1796. Luis Casero, natural de Buenos Ayres, viu-

Cortesía de genealogiafamiliar.net

do de Dª Maria Leonarda Martinez e hijo de D^{n} Juan Bautista Casero y de Dª Maria Josefa Mendosa, vecinos de esa, contrajo matrimonio con Dª Maria Fran^{ca} de Soto, viuda de D^{n} Jose Fernandes e hija de D^{n} Luis de Soto y de Dª Margarita Toledo, vecinos de esta. Testigos D^{n} Domingo Rolon, D^{n} Pedro Obregon y D^{n} Fran^{co} Rolon (f. 97v)

389. 22 Ene 1796. Hilario Gomes, hijo de Antonio Gomes y de Ana Peloso, contrajo matrimonio con Maria Mercedes Romero, hija de Jose Romero y de Fran^{ca} Melgarejo, todos vecinos de esta. Testigos D^{n} Pedro Celestino Garcia, D^{n} Jose Baldovino y D^{n} Pasqual Madera (f. 98)

390. 3 Feb 1796. Jose Isidro Acosta, hijo de Asencio Acosta y de Maria Antonia Gallardo, contrajo matrimonio con Maria Clara de Mesa, hija de Pasqual Mesa y de Juana Quintana, todos vecinos de esta. Testigos Domingo Escato, Juan de Dios Manprici y Juan Fran^{co} Basualdo (f. 98)

391. 9 Feb 1796. Juan Visente Sandobal, hijo de Juan Antonio Sandobal y de Pasquala Domingues, contrajo matrimonio con Maria Josefa Poma, hija de Pablo Poma y de Leocadia Alfonso, todos vecinos de esta. Testigos Sebastian Alegre, Pasqual Madera y Pasqual Aguilar (f. 98)

392. 29 Feb 1796. Pedro Pablo Lombardo, natural de Paraguay e hijo de Jose Lombardo y de Juana Correa, vecinos de esa, contrajo matrimonio con Baleriana Encinas, hija de Fran^{co} Encinas y de Laura Maidana, vecinos de esta. Testigos Sebastian Ballejos, D^{n} Pedro Obregon y Pasqual Aguilar (f. 98v)

393. 8 Mar 1796. Manuel Melgarejo, hijo de Luis Melgarejo y de Maria Gomes, contrajo matrimonio con Maria Paula Sosa, hija de Antonio Sosa y de Bernarda Sosa, todos vecinos de esta. Testigos Juan Esteban Martinez, Eugenio Toledo y Gregorio Sanches (f. 99)

394. 18 Mar 1796. Juan Fran^{co} Quintana, hijo de Pedro Antonio Quintana y de Josefa Ximenes, contrajo matrimonio con Manuela Fernandes, hija de Martin Fernandes y de Bartola Albares, todos vecinos de esta. Testigos Pedro Pablo Gallardo, Juan Miguel Gonsales y Pasqual Madera (f. 99)

395. 23 Mar 1796. Juan Agustin Domingues, hijo de Juan Jose

Cortesía de genealogiafamiliar.net

Domingues y de Maria Isabel Martines, contrajo matrimonio con Agustina Galarza, hija de Benito Galarza y de Maria Rios, todos vecinos de esta. Testigos Gregorio Sanches, Miguel Geronimo Calbo e Inacio Ortega (f. 99)

396. 4 Abr 1796. D^n Matias Carrera y Dª Lorensa Hidalgo, velados con la licencia del Dr D^n Juan Leon Ferragut al R. P. Fray Manuel Pesoa que los había casado el 12 Junio 1795 en el campo. Testigos D^n Juan Esteban Martinez, D^n Antonio Hidalgo y D^n Pedro Nolasco Hidalgo (f. 99v)

397. 9 Abr 1796. Pedro Nolasco Gomes, hijo de Juan Gomes y de Juana Rodrigues, contrajo matrimonio con Maria de los Dolores Quintana, hija de Inacio Quintana y de Ines Lopes, todos vecinos de esta. Testigos Jose Lopez, Manuel Toledo y Pasqual Madera (f. 99v)

398. 26 Abr 1796. Jose Luis Gomes, hijo de Jose Inacio Gomes y de Juana Aguirre, contrajo matrimonio con Maria Lorensa Villanueba, hija de Pedro Nolasco Villanueba y de Juana Dias, todos vecinos de esta. Testigos Fran^co Xavier Mieres, Eugenio Toledo y Gregorio Sanches (f. 100)

399. 28 Abr 1796. Juan Gregorio Ramires, hijo de Alegandro (sic) Ramires y de Fran^ca Sotelo, contrajo matrimonio con Fran^ca Isabel Lescano, hija de Gregorio Lescano y de Rosa Segobia, todos vecinos de esta. Testigos Jose Ramires, Bernardino Irrasabal y Pasqual Madera (f. 100)

400. 7 May 1796. Juan Baut^a Gomes, hijo de Pasqual Gomes y de Bernardina Romero, contrajo matrimonio con Petrona Paula Roman, hija de Marcos Roman y de Pasquala Luque, todos vecinos de esta. Testigos Pasqual Luque, Antonio Pastor y Miguel Salinas (f. 100v) (en el texto de la Partida el nombre del desposado aparece como Juan Buena Gomes)

401. 8 May 1796. Juan Agustin Romero, hijo de Bartolo Romero y de Corocia Encinas, contrajo matrimonio con Juliana Cardoso, hija de Jose Cardoso y de Rosa Gonsales, vecinos de esta. Testigos Fran^co Barrios, Manuel Pinto y Gregorio Sanches (f. 100v)

402. 9 May 1796. Juan Manuel Flores, hijo de Jose Inacio Flores y de Maria Alegre, contrajo matrimonio con

Cortesía de genealogiafamiliar.net

Fran^ca Paula Asevedo, hija de Pedro Nolasco Asevedo y de Fran^ca Escobar, todos vecinos de esta. Testigos Fran^co Mieres, Jose Pichoto y Melchor Sena (f. 101(

403. 20 May 1796. Miguel Geronimo Alarcon, hijo de Pablo Alarcon y de Maria Sanches, contrajo matrimonio con Maria del Rosario Sosa, hija de Jose Antonio Sosa y de Maria Petrona Benites, todos vecinos de esta. Testigos Pedro Juan Almiron, Inacio Sandobal y Jose Villagra (f. 101)

404. 22 May 1796. Juan Zacarias, hijo de Miguel Zacarias y de Pasquala Bargas, contrajo matrimonio con Juana Isabel Ferreira, hija de Juan Jose Ferreira y de Fran^ca Alcasar, todos vecinos de esta. Testigos Manuel Antonio Mendes, Pasqual Madera y Jose Monson (f. 101v)

405. 24 May 1796. Policarpo Camelo, hijo de Juan Camelo y de Sebastiana Pintos, contrajo matrimonio con Maria Fran^ca Mendes, hija de Jose Mendes y de Margarita Soler, todos vecinos de esta. Testigos Dòmingo Sañudo, Gregorio Sanches y Santiago Gonsales (f. 101v)

406. 3 Jun 1796. Juan Andres Lopez, natural de Paraguay e hijo de Isidro Lopez y de Rosa Bargas, vecinos de esa, contrajo matrimonio con Maria Antonia Gonsales, hija natural de Maria Getrudis (sic) Gonsales, vecinos de esta. Testigos Fernando Mendes, Mariano Lara y Tomas Dias (f. 102)

407. 16 Jun 1796, Manuel Antonio Bargas, hijo de Bernarda Bargas, contrajo matrimonio con Catalina Ramires, hija de Lorenso Ramires y de Maria Josefa Salinas, todos vecinos de esta. Testigos Fran^co Ruda, Pedro Cano y Jose Antonio Belgara (sic) (f. 102)

408. 12 Jun 1796. Pedro Nolasco Blanco, hijo de Juan Blanco y de Petrona Falcon, contrajo matrimonio con Maria Ibarra, hija de Jose Ibarra y de Catalina Ramires, vecinos de esta. Testigos Fran^co Ibarra, Fran^co Sotelo y Jose Inacio Esquibel (f. 102v)

409. 24 Jun 1796. Mariano Nabarro, hijo de Lorenso Ñavarro y de Fabiana Sena, contrajo Matrimonio con Antonia Rosa Gomes, hija de Esteban Gomes y de Martina Gonsales, todos vecinos de esta. Testigos D^n Fran^co Soto, Pasqual Aquino y D^n Juan Esteban Martinez (f. 102v)

410. 28 Jun 1796. Luciano Peres, hijo de Cornelio Peres y de Melchora Balluta, contrajo matrimonio con Lorensa

Cortesía de genealogiafamiliar.net

Contreras, hija de Marcos Contreras y de Maria Antonia Irrasabal, todos vecinos de esta. Testigos D^n Juan Jose Almiron, Pasqual Madera y Julian Nuñes (f. 103)

411. 7 Jul 1796. Alejos Gomes, hijo de Antonio Gomes y de Juana Peres, contrajo matrimonio con Isidora Pimienta, hija natural de Maria Geronima Pimienta, todos vecinos de esta. Testigos Fran^co Gomes, Pedro Almiron y Baltasar Sena (f. 103)

412. 8 Jul 1796. Manuel Antonio Lopez, hijo de Jose Lopez y de Asencia Gomes, contrajo matrimonio con Melchora Almiron, hija natural de Maria Almiron, todos vecinos de esta. Testigos Bernardo Balbuena, Jose Lopez e Inacio Sanches (f. 103v)

413. 9 Jul 1796. Juan Luis Benites, hijo de Juan Benites y de Fran^ca Inacia Oviedo, contrajo matrimonio con Fran^ca Antonia Encinas, hija de Inacio Encinas y de Maria Antonia Colman, todos vecinos de esta. Testigos Juan Simon Colman, Fran^co Gomes y Juan Tomas Rolon (f. 103v)

414. 12 Jul 1796. Fulgencio de Sosa, hijo de Asencio Sosa y de Rosa Garcia, contrajo matrimonio con Magdalena Florentin, hija de Baltasar Florentin y de Jacinta Dias, todos vecinos de esta. Testigos Manuel Antonio Toledo, Manuel Pintos y Eugenio Toledo (f. 104)

415. 18 Jul 1796. Pedro Nolasco Monson, hijo de Fran^co Monson y de Luciana Fernandes, contrajo matrimonio con Maria Josefa, Huerfana que había criado D^n Antonio Bens, todos vecinos de esta. Testigos D^n Silbestre Baes, D^n Antonio Bens y Pasqual Madera (f. 104)

416. 19 Jul 1796. Juan Bautista Quiros, natural de la ciudad de Buenos Ayres e hijo de Baltasar Quiros y de Rosa Ribadeneira, vecinos de esa, contrajo matrimonio con Maria Paula Sosa, hija natural de Maria Josefa de Sosa, vecinos de esta. Testigos Manuel Garcia, Jose Pichoto y Bernardino Baldobinos (f. 104v)

417. 21 Jul 1796. Anselmo Bernabe, hijo de Bernardo Bernabe y de Antonia Cuaio, contrajo matrimonio con Ana Romero, hija natural de Margarita Romero, todos vecinos de esta. Testigos Jaime Acosta, Pedro Pablo Duran y Fran^co Orrego (f. 104v)

418. 23 Jul 1796. Miguel Geronimo Alarcon, natural de Paraguay e hijo de Calisto Alarcon y de Josefa Ortis, ve-

Cortesía de genealogiafamiliar.net

cinos de esa, contrajo matrimonio con Maria del Carmen Mendes, hija de Antonio Mendes y de Rosalia Sanches, vecinos de esta. Testigos Jose Inacio Flores, Pedro Pablo Duran e Inacio Ortega (f. 105)

419. 10 Ago 1796. Manuel Sandobal, viudo de Rosa Gomes, contrajo matrimonio con Maria Rios, hija de Juan Jose Rios y de Maria Jacinta Sosa, todos vecinos de esta. Testigos D^{n} Antonio Bernal, Juan Jose Rios e Inacio Sanches (f. 105)

420. 10 Ago 1796. Mariano Lopez, hijo de Lorenso Lopez y de Maria del Carmen Maciel, contrajo matrimonio con Maria Antonia Gonsales, hija de Jose Gonsales y de Maria Geronima Domingues, todos vecinos de esta. Testigos D^{n} Lorenso Plaza, D^{n} Juan Barberan y D^{n} Fran^{co} Baldes (f. 105v)

421. 15 Ago 1796. Roque Vega, hijo de Juan Vega y de Fran^{ca} Cardoso, contrajo matrimonio con Maria Manuela Alegre, hija de Baltasar Alegre y de Lucia Alfonso, todos vecinos de esta. Testigos Jose Inacio Alegre, Francisco Alegre y Pasqual Madera (f. 105v)

422. 18 Ago 1796. J$_{u}$an Cubillas, hijo de Esteban Cubillas y de Gregoria Albares, contrajo matrimonio con Juana Godoy, hija de Carlos Godoy y de Fran^{ca} Encinas, todos vecinos de esta. Testigos Mariano Sanches, Antonio Pintos y Manuel Mendosa (f. 106)

423. 25 Ago 1796. Casimiro Osorio, hijo de Bentura Osorio y de Antonia Sotelo, contrajo matrimonio con Bernarda Delgado, hija de Ramon Delgado y de Juana Bergara, todos vecinos de esta. Testigos Bernardo Morales, Juan Tomas Rolon y Pasqual Madera (f. 106)

424. 8 Set 1796. Silbestre Soto Mayor, hijo de Jose Soto Mayor y de Josefa Gonsales, contrajo matrimonio con Maria Gregoria Encinas, hija de Lorenso Encinas y de Teresa Fernandes, todos vecinos de esta. Testigos Jose Aranda, Juan Antonio Encinas y Juan Tomas Villanueba (f. 106v)

425. 23 Set 1796. Anselmo Videla, hijo de Juan Tomas Videla y de Ana Maria Osuna, contrajo matrimonio con Margarita Millan, hija de Juan Millan y de Jasinta Sacarias, todos vecinos de esta. Testigos Bonifacio Hernandes, Miguel Geronimo Sacarias y Fernando Mendes (f. 106v)

Cortesía de genealogiafamiliar.net

426. 8 Oct 1796. Miguel Antonio Palacios, contrajo matrimonio con Romualda Arriola, todos vecinos de esta. Testigos D^{n} Jose de Silba, D^{n} Juan Jose Dias y D^{n} Juan Visente Tabares (f. 107) no hay más informes

427. 16 Oct 1796. Juan Silberio Arriola, hijo natural de Maria del Carmen Arriola, contrajo matrimonio con Fran^{ca} Antonia Jualindo, hija de Maria Antonia Jualindo, todos vecinos de esta. Testigos D^{n} Pedro Obregon, D^{n} Julian Nuñes y D^{n} Jose del Coro (f. 107v)

428. 19 Oct 1796. Ramon Isaurralde, hijo de Jose Isaurralde y de Luisa Medina, contrajo matrimonio con Bartola Blanco, hija natural de Petrona Falcon (sic), todos vecinos de esta. Testigos Juan Manuel Duran, Pasqual Mesa y Juan Manuel Monson (f. 107v)

429. 22 Oct 1796. Juan Fran^{co} de los Rios, hijo de Fran^{co} Rios y de Pasquala Sanches, contrajo matrimonio con Maria Elena Osuna, hija de Jose Osuna y de Juana Bergara, todos vecinos de esta. Testigos Domingo Escato, Nicolas Lopez y Manuel Sandobal (f. 108)

430. 5 Nov 1796. Bernardo Dure, hijo de Luis Dure y de Maria Maciel, contrajo matrimonio con Feliciana Balensuela, hija de Felipe Balensuela y de Tomasa Sosa, todos vecinos de esta. Testigos Jose Manuel Ascona, Jose Soto y Pasqual Madera (f. 108)

431. 9 Nov 1796. Jose Pasqual Ruidias, hijo de Luis Ruidias y de Maria Paula Benites, contrajo matrimonio con Serafina Soto, hija de Juan Jose Soto y de Teodora Romero, todos vecinos de esta. Testigos Juan Inacio Ortis, Juan Antonio Barrios y Pasqual Madera (f. 108v)

432. 16 Nov 1796. D^{n} Tadeo Sanches, hijo de D^{n} Pedro Nolasco Sanches y de D^{a} Clara Molina, contrajo matrimonio con Juana Maciel, hija de D^{n} Fran^{co} Maciel y de D^{a} Luisa Cabral, todos vecinos de esta. Testigos D^{n} Leon Gencino, D^{n} Pasqual Madera y D^{n} Xavier Barberan (f. 108v)

433. 22 Nov 1796. Juan Agustin Soto, hijo de Juan Jose Soto y de Teodora Romero, contrajo matrimonio con Maria Margarita Sanches, viuda de Gregorio Saracho e hija de Gregorio Sanches y de Micaela Gonsales, todos vecinos de esta. Testigos Gregorio Sanches, Bartolo Nuñes y Juan Jose Soto (f. 108v)

434. 9 Dic 1796. Pedro Jose Ballejos, hijo de Juan Antonio

Cortesía de genealogiafamiliar.net

Ballejos y de Josefa Lugo, contrajo matrimonio con Maria Petrona Falcon, hija de Pasqual Falcon y de Maria de las Niebes Sosa, todos vecinos de esta. Testigos Juan Manuel Salasar, Miguel Geronimo Calbo y Alejandro Ballejos)f. 109)

435.—22 Dic 1796. Martin Bergara, hijo de Bernardo Bergara y de Agustina Martinez, contrajo matrimonio con Josefa Vera, hija de Antonio Vera y de Bernarda Lopez, todos vecinos de esta. Testigos Eugenio Toledo, Fran^{co} Dias y Antonio Vera (f. 109v)

436.—24 Dic 1796. Luis Bergara, hijo de Juan Bergara y de Maria del Carmen Martinez, contrajo matrimonio con Maria Teresa Lobera, hija de Pedro Pablo Lobera y de Maria Blacia Gomes, todos vecinos de esta. Testigos D^{n} Juan Esteban Martinez, D^{n} Antonio Isaurralde y D^{n} Jose Fernandes (f. 109v)

437.—12 Ene 1797. Manuel Antonio Vera, hijo de Antonio Vera y de Bernarda Lopez, contrajo matrimonio con Juana Maria Albares, hija de Bartolo Albares y de Maria Ramires, todos vecinos de esta. Testigos Lorenso Baes, Fran^{co} Barrios y Juan Tomas Rolon (f. 110)

438. 14 Ene 1797. Juan Nicolas Acosta, hijo de Miguel Acosta y de Juana Perez, contrajo matrimonio con Jacinta Obregon, hija de Tomas Obregon y de Tomasa Mendosa, todos vecinos de esta. Testigos Juan Manuel Salasar, Mig^{l} Geronimo Sacarias y D^{n} Pedro Obregon (f. 110)

439. 21 Ene 1797. Sebastian Morel, natural de Paraguay e hijo de Juan Bautista Morel y de Xaviera Saracho, vecinos de esa, contrajo matrimonio con Fran^{ca} Maidana, hija de Antonio Maidana y de Ana Cardoso, vecinos de esta. Testigos Fran^{co} Paula Encinas, Domingo Maidana y Pasqual Madera (f. 110v)

440. 24 Ene 1797. Roque Ledesma, hijo de Lorenso Ledesma y de Juana Obiedo, contrajo matrimonio con Fran^{ca} Xaviera Blanco, hija de Juan Manuel Blanco y de Simona Fernandes, todos vecinos de esta. Testigos D^{n} Antonio Bens, Fran^{co} Gomes y Melchor Sena (f. 110v)

441. 10 Feb 1797. Manuel Antonio Alfonso, hijo de Miguel Geronimo Alfonso y de Fran^{ca} Mendes, contrajo matrimonio con Antonia Gonsales, hija de Pedro Pasqual Gonsales y de Antonia Fernandes, todos vecinos de esta. Testigos D^{n} Sebastian Almiron, Juan Manuel Salasar e Inacio Sanches (f. 111)

Cortesía de genealogiafamiliar.net

442. 27 Feb 1797. Jose Lopez, hijo de Antonio Lopez y de Josefa Maidana, contrajo matrimonio con Maria Xaviera Correa, hija de Pasqual Correa y de Josefa Ramires, todos vecinos de esta. Testigos Raimundo Beron, Hilario Dias e Inacio Sanches (f. 111)

443. 28 Feb 1797. Jose Gomes, hijo de Agustin Gomes y de Ana Rios, contrajo matrimonio con Isabel Ballejos, hija de Atanacio Ballejos y de Luisa Castillo, todos vecinos de esta. Testigos Manuel Gonsales, Raimundo Beron y Gregorio Gonsales (f. 111)

444. 16 Mar 1797. Juan Franco Asevedo, hijo de Martin Asevedo y de Isidora Escobar, contrajo matrimonio con Andrea Alegre, hija de Baltasar Alegre y de Luisa Alfonso, todos vecinos de esta. Testigos Franco Mierese, Jose Inacio Alegre y Franco Gomes (f. 111v)

445. 20 Mar 1797. Antonio Albares Lobera, viudo de Ramona Dias, contrajo matrimonio con Rosa Almiron, hija natural de Maria Antonia Almiron, todos vecinos de esta. Testigos Dn Benigno Martinez, Pasqual Mesa y Juan Berden (f. 112)

446. 22 Mar 1797, Jose Santos Ibarra, natural de Paraguay e hijo de Marcos Ibarra y de Maria Antonia Bordon, contrajo matrimonio con Maria Lorensa Lusero, hija de Melchor Lusero y de Maria Josefa Albarracin, vecinos de esta. Testigos Antonio Cuenca, Pasqual Madera y Juan Berdun (f. 112)

447. 24 Abr 1797. Dn Jose del Coro, natural de la Villa de Bergara, Obispado de Calahorra e hijo de Dn Nicolas del Coro y de Da Maria Irresabal, vecinos de esa, contrajo matrimonio con Da Isabel Encarnacion Alencastro, hija de Dn Vitoriano Alencastro y de Da Buena Bentura Silba, vecinos de esta. Testigos Dn Serapio Benites, Dn Franco Quebedo y Dn Franco Casajus (f. 112v)

448. 28 Abr 1797. Manl Lencinas, hijo de Felis Lencinas y de Lorensa Sosa, contrajo matrimonio con Maria Aurora Villalba, hija de Jose Fernando Villalba y de Rafaela Isaurralde, todos vecinos de esta. Testigos Manuel Sandobal, Manuel Sanches y Pasqual Mesa (f. 112v)

449. 1 May 1797. Santiago Alegre, hijo de Pedro Alegre y de Inacia Machuca, contrajo matrimonio con Rosa Veron, hija natural de Bernarda Antonia Veron, todos vecinos de esta. Testigos Jose Rolon, Jose Inacio Aguirre y Pasqual Madera (f. 113)

Cortesía de genealogiafamiliar.net

450.—4 May 1797. D^n Ramon Garcia de Cocio, natural de Cabroso, Obispado de Santander e hijo de D^n Juan Antonio Garcia y de Dª Maria Teresa Gomes, vecinos de esa, contrajo matrimonio con Dª Rosa Salinas, hija de D^n Jose Salinas y de Dª Micaela Aguirre, vecinos de esta. Testigos D^n Manuel Vedoya, D^n Isidro Martinez y D^n Manuel Cocio (f. 113)

451.—10 May 1797. Bartolo Ramires, hijo de Juan Jose Ramires y de Maria del Carmen Vega, contrajo matrimonio con Maria Inacia Maldonado, hija de Miguel Maldonado y de Lorensa Alfonso, todos vecinos de esta. Testigos D^n Pedro Cano, Ambrocio Ramires y Pasqual Madera (f. 113v)

452. 16 May 1797. Juan Bautista Quintana, hijo de Juan Fran^co Quintana y de Feliciana Gonsales, contrajo matrimonio con Antonia Lopez, hija de Juan Lopes y de Maria Inacia Portillo, todos vecinos de esta. Testigos Bartolo Portillo, Lucas Romero y Pasqual Madera (f. 113v)

453. 25 May 1797. Juan Silverio Sotelo, hijo de Jose Sotelo y de Josefa Ballejos, contrajo matrimonio con Maria Inacia Castillo, hija natural de Ana Castillo, todos vecinos de esta. Testigos Pedro Figueroa, Pasqual Aguilar y Juan Manuel Monson (f. 114)

454. 28 May 1797. Juan Manuel Nuñes, viudo de Maria Teresa Soto, contrajo matrimonio con Gregoria Rosa Maciel, hija de Fran^co Maciel y de Luisa Cabral, todos vecinos de esta. Testigos D^n Pedro Obregon, Manuel Antonio Sanches y Bartolo Nuñes (f. 114)

455. 3 Jun 1797. Ramon Godoy, hijo de Carlos Godoy y de Fran^ca Encinas, contrajo matrimonio con Maria Manuela Villanueba, hija de Pedro Pasqual Villanueba y de Margarita Godoy, todos vecinos de esta. Testigos Pedro Pablo Duran, Julian Nuñes y Pasqual Madera (f. 114v)

456. 7 Jun 1797. Mig^l Antonio Alarcon, hijo de Pablo Alarcon y de Maria Sanches, contrajo matrimonio con Maria del Rosario Sosa, hija de Jose Antonio Sosa y de Man^a Petrona Benites, todos vecinos de esta. Testigos Jose Seli, Pasq^l Madera y Juan Man^l Monson (f. 114v)

457. 14 Jun 1797. Mariano Balensuela, hijo de Pasqual Balensuela y de Ines Castillo, contrajo matrimonio con Maria Josefa Sacarias, hija de Cacimiro Sacarias y de Felipa

Cortesía de genealogiafamiliar.net

Obregon, todos vecinos de esta. Testigos Juan Alberto Godoy, Pasqual Madera y Jose Luis Gonsales (f. 115)

458. 15 Jun 1797. Jose Luis Gonsales, hijo de Joaquin Gonsales y de Petrona Romero, contrajo matrimonio con Florenciana Godoy, hija de Manuel Godoy y de Margarita Cutidiano (sic(, todos vecinos de esta. Testigos Jose Ibarra, Pasqual Madera y Jose Rodrigues (f. 115)

459. 16 Jun 1797. Geronimo Saban, natural de Lucena en Andalucia e hijo de Nicolas Saban y de Maria Miranda, vecinos de esa, contrajo matrimonio con Maria Isabel Dias, hija de Juan Tomas Dias y de Maria Geronima Barrios, vecinos de esta. Testigos Jose Rodrigues, Jose Luis Gonsales y Jose Ibarra (f. 115v)

460. 17 Jun 1797. D^{n} Andres Gamallo, natural de la Parroquia de Santa Eulalia, Arzobispado de Santiago de Galicia e hijo de D^{n} Juan Antonio Gamallo y de D^{a} Tomasa Conde, vecinos de esa, contrajo matrimonio con D^{a} Fran^{ca} Antonia Ubeda, viuda de D^{n} Jose Antonio Losano, vecinos de esta. Testigos D^{n} Juan Esteban Martinez, Manuel Alarcon y Eugenio Cardoso (f. 115v)

461. 19 Jun 1797. Bernabe Obregon, hijo de Tomas Obregon y de Tomasa Mendosa, contrajo matrimonio con Paula Xara, hija de Antonio Xara y de Manuela Almonaci, todos vecinos de esta. Testigos D^{n} Pedro Obregon, D^{n} Eugenio Cabral y D^{n} Luis Casero (f. 116)

462. 21 Jun 1797. Juan de la Cruz Isaurralde, hijo natural de Luisa Isaurralde, contrajo matrimonio con Maria Clara Rojas, hija natural de Fran^{ca} Antonia Rojas, todos vecinos de esta. Testigos Melchor Cardoso, Juan Inacio Aranda y Ramon Aranda (f. 116)

463. 24 Jun 1797. Antonio Pintos de Silba, natural de la Ciudad de Lisboa en el Reino de Portugal e hijo de Jose Pintos y de Isabel Pereira, vecinos de esa, contrajo matrimonio con Maria Rosa Aldana, hija de Miguel Geronimo Aldana y de Martina Encinas, vecinos de esta. Testigos Fran^{co} Xavier Lagraña, Juan Antonio Encinas y Melchor Sena (f. 116v)

464. 28 Jun 1797. Jose Mauricio Pariente, natural de la Colonia del Sacramento e hijo de Jose Inacio Pariente y de Juana Quiroga, vecinos de esa, contrajo matrimonio con Maria Inacia Sandobal, hija de Juan Jose Sandobal y de Maria Josefa Almiron, vecinos de esta. Testigos

Cortesía de genealogiafamiliar.net

Pablo Sandobal, Melchor Sena y Juan Tomas Rolon (f. 116v)

465. 29 Jun 1797. Dionicio Salas, natural de Paraguay e hijo de Mariano Salas y de Rosalia Duarte, vecinos de esa, contrajo matrimonio con Manuela Dias, hija de Anselmo Dias y de Fran^{ca} Xaviera Britis, vecinos de esta. Testigos Pablo Soler, Hilario Dias y Pablo Sandobal (f. 117)

466. 6 Jul 1797. Bartolome Gomes, hijo de Jose Gomes y de Mercedes Sacarias, contrajo matrimonio con Isabel Barrios, hija de Anselmo Barrios y de Fran^{ca} Sanches, todos vecinos de esta. Testigos Pablo Esquibel, Juan Tomas Rolon y Manuel Garay (f. 117)

467. 8 Jul 1797. Bernardino Fernandes, hijo de Juan Gregorio Fernandes y de Maria del Carmen Rodrigues, contrajo matrimonio con Maria del Carmen Maldonado, hija de Mig^{l} Maldonado y de Lorensa Alfonso, todos vecinos de esta. Testigos D^{n} Jose Peñalver, D^{n} Jose Bergara y D^{n} Jose Perugorria (f. 117v)

468. 10 jul 1797. Benito Barrios. natural de Paraguay e hijo de Jose Inacio Barrios y de Juana Pais, vecinos de esa, contrajo matrimonio con Sebastiana Osuna, hija de Antonio Osuna y de Pasquala Leyes, vecinos de esta. Testigos Santiago Sosa y Antonio Osuna (f. 117v)

469. 12 Jul 1797. Juan Jose Ballejos, hijo de Fran^{co} Ballejos y de Maria Nicolasa Ballejos, contrajo matrimonio con Maria Bernarda Sanches, hija de Agustin Sanches y de Feliciana Rodrigues, todos vecinos de esta. Testigos Manuel Sanches, Manuel Sandobal y Juan Benites (f. 118)

470. 13 Jul 1797. Blas Balcasar, hijo de Jacinto Balcasar y de Juana Castillo, contrajo matrimonio con Silveria Asevedo, hija de Hilario Asevedo y de Margarita Dias, vecinos de esta. Testigos Esteban Alegre, Nicolas Lopez y Fernando Mendes (f. 118v)

471. 15 Jul 1797. Juan Andres Sanches, hijo de Felipe Sanches y de Melchora Brabo, contrajo matrimonio con Simona Antonia Ledesma, hija de Lorenso Ledesma y de Juana Obiedo, todos vecinos de esta. Testigos Fernando Mendes, Sebastian Segobia y Gregorio Fernandes (f. 118v)

472. 17 Jul 1797. Juan Benito Coseres, natural de Paraguay

Cortesía de genealogiafamiliar.net

e hijo natural de Maria del Carmen Coseres, contrajo matrimonio con Petrona Albares, hija natural de Marcela Albares, todos vecinos de esta. Testigos Marcos Mendes, Manuel Godoy y Nicolas Lopes (f. 119)

473. 19 Jul 1797. Jose del Rosario Dure, hijo de Luis Dure y de Maria Maciel, contrajo matrimonio con Maria Mercedes Salinas, hija de Antonio Salinas y de Maria Magdalena Palomero, todos vecinos de esta. Testigos Juan Antonio Rolon, Juan Gregorio Sanches y Melchor Cardoso (f. 119)

474. 21 Jul 1797. Bernardino Fernandes, hijo natural de Ines Fernandes, contrajo matrimonio con Maria Gregoria Rubio, hija de Ermenegildo Rubio y de Maria Franca Escobar, todos vecinos de esta. Testigos Justo Pastor Mas, Damaso Dias y Juan Enrrique (f. 119v)

475. 2 Ago 1797. Benancio Rodrigues, hijo de Juan Rodrigues y de Marcela Romero, contrajo matrimonio con Angela Montiel, hija de Nicolas Montiel y de Catalina Nabarro, todos vecinos de esta. Testigos Manuel Gomes, Fernando Mendes y Juan Bis^te Amarilla (f. 119v)

476. 10 Ago 1797. Leandro Beron, hijo de Jose Inacio Beron y de Ana Gonsales, contrajo matrimonio con Maria Tomasa Aguirre, hija de Manuel Antonio Aguirre y de Maria Antonia Gomes, todos vecinos de esta. Testigos D^n Pedro Cano, D^n Pedro Perugorria y D^n Manuel Antonio Aguirre (f. 120)

477. 17 Ago 1797. Jose Colman, hijo de Jose Colman y de Catalina Albares, contrajo matrimonio con Petrona Segobia, hija de Pedro Segobia y de Pasquala Ballejos, vecinos de esta. Testigos Bartolome Albares, Eugenio Cardoso y Pasqual Madera (f. 120)

478. 31 Ago 1797. Bacilio Boca, natural de la Villa de Madrid e hijo de Geronimo Boca y de Isabel Ayso, vecinos de esa, contrajo matrimonio con Maria Isabel Sanches, hija de Hilario Sanches y de Ana la Torre, vecinos de esta. Testigos D^n Juan Esteban Martinez, D^n Inacio Sanches y Eugenio Toledo (f. 120v)

479. 8 Set 1797. Bernardo Gonsales, natural de Buenos Ayres e hijo de Franco Gonsales y de Franca Correa, vecinos de esa, contrajo matrimonio con Maria Gonsales, hija de Franco Solano Gonsales y de Rosa Montiel, vecinos de esta. Testigos Ramon Garcia, Juan Jose Lagraña y Jose Galarza (f. 120v)

Cortesía de genealogiafamiliar.net

480. 20 Set 1797. Fran^co Inacio Gonsales, hijo de Fran^co Xavier Gonsales y de Maria Josefa Fernandes, contrajo matrimonio con Maria Josefa Ballejos, hija de Juan Andres Ballejos y de Maria Encinas, todos vecinos de esta. Testigos Manuel Antonio Gonsales, Juan de Dios Manprici y Juan Tomas Villanueba (f. 121)

481. 21 Set 1797. D^n Bernardo Lopes, natural de la Villa Fran^ca, Arzobispado de Saragosa e hijo de D^n Pedro Lopez y de D^a Rosa Gomes, contrajo matrimonio con D^a Maria del Pilar Martines, hija de D^n Juan Esteban Martines y de D^a Francisca Hidalgo. Testigos D^n Fran^co Casajus, D^n Antonio Hidalgo y D^n Jose del Coro (f. 121)

482. 4 Oct 1797. Fran^co Gonsales Bejarano, hijo de Juan de la Rosa Gonsales y de Maria Pucheta, contrajo matrimonio con Bernarda Benites, hija natural de Clara Benites, todos vecinos de esta. Testigos Juan de la Cruz Isaurralde, Juan Tomas Aranda y Juan Berdun (f. 121v)

483. 8 Oct 1797. Juan Mirabel, natural de Navarra e hijo de Juan Mirabel y de Margarita Garat, vecinos de esa, contrajo matrimonio con Catalina Salas, hija de Ramon Salas y de Josefa Rios, vecinos de esta. Testigos D^n Fran^co Casajus, D^n Felis Llanos y D^n Diego Benites (f. 121v)

484. 25 Oct 1797. Jose Maciel, hijo de Tomas Maciel y de Luisa Gomes, contrajo matrimonio con Maria Gregoria Lopez, hija de Jose Lopez y de Asencia Gomes y viuda de Manuel Godoy, todos vecinos de esta. Testigos Diego Balensuela, Nicolas Lopez y Juan Berdun (f. 122)

485. 26 Oct 1797. Juan Bautista Cardoso, hijo de Jose Cardoso y de Ana Oviedo, contrajo matrimonio con Manuela Gonsales, hija de Fran^co Gonsales y de Fran^ca Antonia Segobia, todos vecinos de esta. Testigos Pedro Pablo Duran, Fran^co Ruda y Fernando Mendes (f. 122)

486. 27 Oct 1797. Isidro Gonsales, hijo de Fran^co Gonsales y de Fran^ca Antonia Segobia, contrajo matrimonio con Manuela Benites, hija de Juan Benites y de Fran^ca Inacia Oviedo, todos vecinos de esta. Testigos Fernando Mendes, Fran^co Ruda y Manuel Antonio Bargas (f. 122v)

487. 6 Nov 1797. Juan Bentura Asevedo, hijo de Nicolas Asevedo y de Pasquala Acosta, contrajo matrimonio con Maria Geronima Castro, hija de Jose Inacio Castro y de Pasquala Ximenes, todos vecinos de esta. Testigos D^n

Cortesía de genealogiafamiliar.net

Pedro Peres, Fran^co Xavier Mieres y Bartolo Gomes (f. 122v)

488.—8 Nov 1797. D^n Lorenso Plaza, natural de Salamanca e hijo de D^n Jose Plaza y de Dª Catalina Garcia, vecinos de esa, contrajo matrimonio con Dª Maria del Rosario Sanches, hija de D^n Felipe Sanches y de D^a Josefa Parras, vecinos de esta. Testigos D^n Jose Bergara, D^n Cesareo Martinez y D^n Pedro Perugorria (f. 123)

489. 9 Nov 1797. Jose Inacio Barrios de Almiron, hijo de Pedro Barrios y de Tomasa Basques, contrajo matrimonio con Margarita de Sosa, hija de Marcos de Sosa y de Josefa Leiba, todos vecinos de esta. Testigos D^n Bernabe Gusman, D^n Pedro Cano y D^n Julian Nuñes (f. 123)

490.—16 Nov 1797. Roque Delgado, hijo de Bisente Delgado y de Margarita Monson, contrajo matrimonio con Fran^ca Nuñes, hija de Julian Nuñes y de Juana Nuñes, todos vecinos de esta. Testigos Fernando Mendes, Miguel Leda y Juan Tomas Rolon (f. 123v)

491. 22 Nov 1797. Juan Jose Martinez, hijo de Pedro Martinez y de Rufina Dias, contrajo matrimonio con Juana Isidora Monson, hija de Pasqual Monson y de Fran^ca Lopez, todos vecinos de esta. Testigos Bernardo Gonsales, Bisente Amarilla y Miguel Geronimo Calbo (f. 123v)

492.—26 Nov 1797. D^n Miguel Geronimo Ferragut, natural de Buenos Ayres e hijo de D^n Juan Ferragut y de D^a Maria Maciel, vecinos de esa, contrajo matrimonio con D^a Maria de la Paz Barberan, hija de D^n Fran^co Barberan y de D^a Juana Galarza, vecinos de esta. Testigos D^n Fran^co Riera, D^n Manuel Basabe y D^n Luis Madariaga (f. 124)

493. 29 Nov 1797. Fernando Asevedo, hijo de Pedro Nolasco Asevedo y de Fran^ca Xaviera Escobar, contrajo matrimonio con Maria Eugenia Ballejos, hija de Atanacio Ballejos y de Melchora Gonsales, todos vecinos de esta. Testigos Fran^co Mieres, Melchor Sena y D^n Fran^co Barberan (f. 124)

494. 2 Dic 1797. Bartolome Sanches, hijo de Esteban Sanches y de Blacia Ayala, contrajo matrimonio con Flora Galarza, hija de Miguel Galarza y de Fran^ca Luque, todos vecinos de esta. Testigos Juan Jose Rodrigues, Inacio

Cortesía de genealogiafamiliar.net

Sanches y Martin Galarza (f. 124v)

495. 2 Dic 1797. Manuel Maciel, hijo de Lucas Maciel y de Juliana Dominguez, contrajo matrimonio con Bernarda Sandoval, hija de Anselmo Sandoval y de Margarita Gomes, todos vecinos de esta. Testigos Juan Andres Ballejos, Bartolo Gomes y Fernando Sacarias (f. 125)

496. 2 Dic 1797. Pedro Pablo Espinosa, hijo de Miguel Espinosa y de Angela Rios, contrajo matrimonio con Maria Rafaela Encinas, hija de Jacinto Encinas y de Sebastiana Falcon, todos vecinos de esta. Testigos Fernando Mendes, Manuel Gonsales y Gregorio Gonsales (f. 125)

497. 8 Dic 1797. D^{n} Fran^{co} Baldes, natural del Consejo de Villaviciosa e hijo de D^{n} Manuel Alvares y de D^{a} Fran^{ca} Baldes, vecinos de esa, contrajo matrimonio con D^{a} Maria Antonia Gonsales, hija de D^{n} Santiago Gonsales y de Dª Margarita Cabral, vecinos de esta. Testigos D^{n} Odon Girona, D^{n} Joaquin Legal y D^{n} Luis Madariaga (f. 125v)

498. 13 Dic 1797. Jose Inacio Fernandes, hijo de Pedro Jose Fernandes y de Petrona Sosa, contrajo matrimonio con Pasquala Leyes, hija de Pedro Leyes y de Pasquala Nuñes, todos vecinos de esta. Testigos Pasqual Colman, Bentura Asevedo y D^{n} Juan de Prabio (f. 126)

499. 21 Dic 1797. Lorenso Simbron, natural de Paraguay y viudo de Martina Albarrasin, contrajo matrimonio con Rosa Aguilar, viuda de Bisente Barselo y vecina de esta. Testigos Bonifacio Fernandes, Pasqual Aguilar y Pedro Sanches (f. 126)

500. 30 Dic 1797. D^{n} Gregorio Maria Rojo, natural de la ciudad de Ayamantu, reino de Andalucia e hijo de D^{n} Sebastian Rojo y de D^{a} Antonia Ramos, vecinos de esa, contrajo matrimonio con D^{a} Maria Fran^{ca} de Soto, hija de D^{n} Fran^{co} Antonio de Soto y de D^{a} Maria Antonia Rolon, vecinos de esta. Testigos D^{n} Domingo Rolon, D^{n} Pedro Obregon y D^{n} Fran^{co} Soto (f. 126v) (Nota al margen: Se velaron el dia dies y seis de Abril de noventa y ocho, siendo testigos D^{n} Domingo Rolon, D^{n} Pedro Obregon y D^{n} Luis Casero)

501. 4 Ene 1798. Luciano Basualdo, hijo de Antonio Basualdo y de Silveria Ramires, contrajo matrimonio con Maria Juana Blanco, hija natural de Dionicia Blanco y viuda

Cortesía de genealogiafamiliar.net

de Juan Benites, todos vecinos de esta. Testigos Pablo Urzado, Pasqual Aguilar y Juan Berdun (f. 126v)

502. 8 Ene 1798. Pasqual Esquibel, hijo de Pedro Pablo Esquibel y de Lorensa Canteros, contrajo matrimonio con Juana Bentura Balensuela, hija de Pasqual Balensuela y de Ines Castillo, todos vecinos de esta. Testigos Domingo Escato, Pedro Ballejos y Roque Aquino (f. 127)

503. 1 Feb 1798. Manuel Villanueba, hijo de Pedro Pasqual Villanueba y de Maria Margarita Godoy, contrajo matrimonio con Juana Barrios, hija de Pasqual Barrios y de Magdalena Ballejos, todos vecinos de esta. Testigos Justo Pastor Maso, Baleriano Sanches y Pasqual Aguilar (f. 127)

504. 15 Feb 1798. Martin Gomes, natural de esta e hijo de Jose Antonio Gomes y de Maria Moreno, difuntos, contrajo matrimonio con Maria Josefa Flores, natural de Paraguay e hija de Fran^{co} Xavier Flores y de Dominga Mora, difuntos, "a quienes se les dio licencia para casarse en la Villa de Ñembucu, por ser la nobia de aquella feligrecia" (f. 127)

505. 26 Feb 1798. Blas Aquino, natural de Paraguay e hijo de Dionicio Aquino y de Maria Fran^{ca} Galeano y viudo de Juana Maria Gomes, contrajo matrimonio con Tomasa Sanches, natural de esta e hija de Inacio Sanches y de Martina Gomes. Testigos Fran^{co} Moral, Justo Pastor Maso y Pasqual Aguilar (f. 127v)

506. 26 Feb 1798. Santiago Yedros, natural de Paraguay e hijo de Antonio Yedros y de Maria Xara, todos vecinos esa, contrajo matrimonio con Rosa Perez, hija de Mariano Perez, difunto, y de Maria Josefa Sanches, vecinos de esta. Testigos Justo Pastor Maso, Fran^{co} Moral y Pasqual Aguilar (f. 127v)

507. 18 Mar 1798. Juan Agustin Rivas, natural de Paraguay e hijo de Jose Rivas y de Maria Vera, vecinos de esa, contrajo matrimonio con Juliana Gauna, hija de Visente Gauna y de Isidora Sanches, vecinos esta. Testigos Jose Marcelo Cano, Fernando Gauna y Pasqual Aguilar (f. 128)

508. 20 Mar 1798. Domingo Ubeda, hijo de Miguel Ubeda y de Maria Antonia Garcia, contrajo matrimonio con Bacilia Antonia Martinez, hija de Baltazar Martinez y de Maria Fran^{ca} Vogarin, todos vecinos esta. Testigos Balbazar

Cortesía de genealogiafamiliar.net

Martinez, Fran^{co} Abascal y Gregorio Sanches (f. 128)

509. 22 Mar 1798. Antonio Robles, hijo de Jose Robles y de Maria Dias, difuntos, y viudo de Juana Antonia de Almiron, contrajo matrimonio con Tomasa Correa, hija de Pasqual Correa y de Josefa Ramires y viuda de Pedro Ignacio Sandoval, todos vecinos de esta. Testigos Enrrique Ojeda, Juan Jose Borda y Pasqual Aguilar (f. 128)

510. 1 Abr 1798. Juan Agustin Delgado, hijo de Domingo Delgado y de Juana Bernal, contrajo matrimonio con Tomasa Machuca, hija de Fran^{co} Machuca y de Juana Lubo, todos vecinos de esta. Testigos D^{n} Gaspar Lopez, Manuel Zamudio y Manuel Bonifacio Dias (f. 128v)

511. 18 Abr 1798. Juan Manuel Gomes Maidana, hijo de Alejos Gomes Maidana y de Ines Palomero, difunta, contrajo matrimonio con Juana Romero, hija de Juan Jose Romero, difunto, y de Maria Ovelar, todos vecinos de esta. Testigos Manuel Antonio Garay, Bernardo Garay y Mariano Ballejos (f. 128v)

512. 25 Abr 1798. Juan Bautista Peloso, hijo de Julian Peloso y de Tomasa Escalante, difuntos, contrajo matrimonio con Margarita Espinosa, hija de Pedro Espinosa y de Maria Rosa Aquirre, todos vecinos de esta. Testigos Fran^{co} Escalante, Pasqual Gomes y Christoval Barria (f. 128v)

513. 26 Abr 1798. Manuel Antonio Almiron, hijo de Jose Almiron y de Maria Gomes, contrajo matrimonio con Catalina Sanches, hija de Pasqual Sanches y de Maria Josefa Araujo, difuntos, todos vecinos de esta. Testigos D^{n} Isidoro Martines, D^{n} Bartolome Barela y D^{n} Fernando Gramajo (f. 129)

514. 28 Abr 1798. Eusebio Correa, hijo de Sebastian Correa y de Juana Veatriz de Avalos, difuntos, contrajo matrimonio con Serafina Fernandes, hija de Marcos Fernandes, difunto, y de Bartola Salazar, todos vecinos de esta. Testigos Miguel Perez, Juan Thomas Rolon y Antonio Pintos (f. 129)

515. 30 Abr 1798. Pedro Pablo Galarza, hijo de Benito Galarza y de Maria Rios, contrajo matrimonio con Petrona Moreno, hija de Luciano Moreno, difunto, y de Catalina Ballejos, todos vecinos de esta. Testigos Silvestre Moreira, Jose Amaya y Alberto Godoy (f. 129)

Cortesía de genealogiafamiliar.net

516. 2 May 1798. Laurencio Avalos, hijo de Pedro Juan Avalos y de Maria Isidora Coseres, contrajo matrimonio con Maria de la Paz Escobar, hija de Isidro Escobar y de Maria Magdalena Maldonado, difuntos, todos vecinos de esta. Testigos Fran^co Hurtado, Bartolome Quiroga y Agustin Ballejos (f. 129v)

517. 2 May 1798. Leon Romero, hijo de Fran^co Romero y de Graviela (sic) Figueroa, contrajo matrimonio con Ana Maria Vera, hija de Romualdo Vera y de Maria Eublacia Sotelo, todos vecinos de esta. Testigos Jose Ramires, Agustin Ballejos y Juan Pablo Barveran (f. 129v)

518. 12 May 1798. Juan Visente Cordero, natural de Paraguay e hijo de Manuel Cordero, difunto, y de Maria Josefa Caballero, vecinos de esa, contrajo matrimonio con Maria Pasquala Mesa, hija de Baltazar Mesa, difunto, y de Bartola Rodrigues, vecinos de esta. Testigos D^n Gaspar Lopez, Juan de Dios Manprici y Manuel Gonsales (f. 130)

519. 17 May 1798. Juan Jose Nuñes, hijo de Jose Nuñes, difunto, y de Agueda Gauna, contrajo matrimonio con Maria del Rosario Ponse, hija de Jose Pasqual Ponse, difunto, y de Maria Isabel Martines, todos vecinos de esta. Testigos Fran^co Xavier Ruda, Domingo Escato y Pasqual Aguilar (f. 130)

520. 17 May 1798. Jose Ponse, hijo de Pablo Ponse, difunto, y de Leocadia Alfonso, contrajo matrimonio con Petrona Sena, hija de Melchor Sena y de Bartola Gonsales, todos vecinos de esta. Testigos Xavier Mieres, Santiago Coronel y Pasqual Aguilar (f. 130)

521. 17 May 1798. Baltazar Mendoza, hijo de Fran^co Mendoza, difunto, y de Maria Villalba y viudo de Juana Parras, contrajo matrimonio con Dominga Ojeda, hija de Pedro Ojeda, difunto, todos vecinos de esta. Testigos Pedro Perez, Lorenso Simbron y Juan Fran^co Romero (f. 130v)

522. 19 May 1798. Leandro Luna, natural de Tucuman e hijo de Jose Luna y de Petrona Barrioner, difunta, vecinos de esa, contrajo matrimonio con Maria del Rosario Dias, hija de Clemente Dias, difunto, y de Juana Maria Leguisamo, vecinos de esta. Testigos Antonio Alvares Lovera, Roque Godoy y Manuel Ignacio Falcon (f. 130v)

523. 23 May 1798. Silverio Melgarejo, hijo de Ildefonso Mel-

Cortesía de genealogiafamiliar.net

garejo y de Maria del Carmen Moreira, difuntos, contrajo matrimonio con Maria Fran^{ca} Ximenes, hija de Graviel (sic) Ximenes y de Manuela Falcon, todos vecinos de esta. Testigos Manuel Falcon, Juan Tomas Rolon y Agustin Ballejos (f. 131)

524.—30 May 1798. Juan Jose Alfonso, hijo de Jose Alfonso, difunto, y de Sebastiana Benites, contrajo matrimonio con Maria Catalina Sanches, hija de Felipe Sanches y de Melchora Bravo, todos vecinos de esta. Testigos Eugenio Toledo, Gregorio Sanches y Manuel Bonifacio Dias (f. 131)

525. 31 May 1798. Pedro Nolasco Lencinas, hijo de Juan Antonio Lencinas, difunto, y de Ana Maria Fernandez, contrajo matrimonio con Petrona Paula Moreira, hija de Ramon Moreira y de Pasquala Godoy, todos vecinos de esta. Testigos Manuel Sandoval, Pedro Riquelme y Juan de Dios Manprici (f. 131)

526. 4 Jun 1798. Teodocio Sandoval, hijo de Antonio Sandoval y de Petrona Saucedo, contrajo matrimonio con Lorensa Clara Rojas, hija de Adriano Rojas y de Maria del Carmen Espinosa, difunta, todos vecinos de esta. Testigos Buena Bentura Osuna, Jose Ignacio de Sotomayor y Juan de Dios Manprici (f. 131v)

527. 4 Jun 1798. Juan Gregorio Martinez, hijo de Jose Martinez y de Fran^{ca} Nis, difuntos, contrajo matrimonio con Maria Mendoza, hija de Raimundo Mendoza, difunto, y de Antonia Navarro, todos vecinos de esta. Testigos Bernardino Romero, Pablo Hurtado y Martin Asevedo (f. 131v)

528. 6 Jun 1798. Juan de la Cruz Lencinas, hijo de Felix Lencinas, difunto, y de Lorensa Portillo, contrajo matrimonio con Maria Dominga Espindola, hija de Pablo Espindola y de Maria Isabel Murrada, todos vecinos de esta. Testigos Pedro Gallardo, Pedro Pablo Duran y Manuel Antonio Almiron (f. 131v)

529.—9 Jun 1798. D^{n} Ignacio Suares, hijo de D^{n} Antonio Suares, difunto, y de D^{a} Sipriana Cano de la Pera y viudo de Dª Silveria Gonsales, vecinos de esta, contrajo matrimonio con Rosa Antonia Espindola, hija natural de Dª Maria Isabel Espindola y viuda de Martin Ignacio Subeldia, vecinos de Paraguay. Testigos D^{n} Jose Antonio Bergara, D^{n} Pedro Cano y D^{n} Jose Ocantos (f. 132)

Cortesía de genealogiafamiliar.net

530.—21 Jun 1798. Lucas Palomero, hijo de Simon Palomero y de Maria Fernandes, difunta, contrajo matrimonio con Pasquala Martinez, hija de Jose Martinez, difunto, y de Juana Delgado, todos vecinos de esta. Testigos Lucas Romero, Bisente Riquelme y Pastor Acosta (f. 132)

531. 25 Jun 1798. Dn Fabian Sebastian Lescano, hijo de Dn Bartolome Lescano, difunto, y de Da Josefa Benites, contrajo matrimonio con Maria Josefa Sanches, hija de Jose Sanches, difunto, y de Maria Gregoria Segobia, todos vecinos de esta. Testigos Dn Franco Baldes, Da Maria del Carmen Benites y Juan Simon Colman (f. 132)

532. 28 Jun 1798. Jose Antonio Sosa, hijo de Juan Domingo Sosa y de Maria de Sosa, contrajo matrimonio con Maria Lorensa Gomes, hija de Jose Gomes, difunto y de Maria Geronima Dias, todos vecinos de esta. Testigos Santiago Bargas, Manuel Sandoval y Antonio Arze (f. 132v)

533. 1 Jul 1798. Bonifacio Gomes, hijo de Silvestre Gomes, difunto y de Bernarda Christaldo, contrajo matrimonio con Juana Gonsales, hija de Pedro Pasqual Gonsales, difunto, y de Antonia Fernandes, y viuda de Jose Basante, todos vecinos de esta. Testigos Jose Seniquier, Franco Orduña y Bernardo Balbuena (f. 132v)

534. 2 Jul 1798. Lucas Romero, hijo de Franco Xavier Romero y de Josefa Maciel, difuntos, contrajo matrimonio con Petrona Gauna, hija de Pedro Gauna y de Lorensa Ballejos, difuntos, todos vecinos de esta. Testigos Dn Pedro Obregon, Dn Franco Riera y Domingo Escato (f. 133)

535. 6 Jul 1798. Gregorio Gonsales, hijo de Franco Xavier Gonsales y de Maria Josefa Fernandes, contrajo matrimonio con Franca Antonia Alarcon, hija de Pedro Pablo Alarcon y de Maria Catalina Gomes de Mesa, todos vecinos de esta. Testigos Dn Nicolas Lopez, Alonso Fraga y Leandro Veron (f. 133)

536. 6 Jul 1798. Juan Jose Mesa, natural de esta, contrajo matrimonio con Monica Vega, de esta. Testigos Ramon Tobar, Gregorio Gonsales y Pedro Pablo Alarcon (f. 133)

537. 7 Jul 1798. Jose Bartolo Aquino, hijo de Jose Ramon Aquino y de Maria Antonia Romero, difunta, contrajo matrimonio con Maria Jacinta Ballejos, hija de Jose Antonio Ballejos y de Manuela Almiron, todos vecinos de

Cortesía de genealogiafamiliar.net

esta. Testigos Manuel Sanches, Thomas Dias y Nicolas Lopez (f. 133)

538. 11 Jul 1798. Jose Mariano Rodrigues, natural de Paraguay e hijo de Juan Rodrigues y de Maria Juana Rivero, difuntos y vecinos de esa, contrajo matrimonio con Manuela Moreira, hija de Silvestre Moreira y de Bartola Ballejos, vecinos de esta. Testigos D^{n} Pedro Cano, Juan Thomas Rolon y Pedro Almeida (f. 133v)

539. 13 Jul 1798. Fran^{co} Botello, hijo de Fran^{co} Manuel Botello, difunto, y de Maria Theresa Chaves, contrajo matrimonio con Maria Acuña, hija de Agustin Acuña y de Maria Escobar, todos vecinos de esta. Testigos Andres Conde, Fran^{ca} Antonia Ubeda y Baltazar Escobar (f. 133v)

540. 13 Jul 1798. Juan Bautista Garcia, hijo de Juan Antonio Garcia y de Maria Josefa Flores, difunta, contrajo matrimonio con Petrona Lovato, hija de Jose Lovato y de Bartola de la Cruz, todos vecinos de esta. Testigos Juan Visente Amarilla, Jose Antonio Bergara y Pasqual Aguilar (f. 133v)

541. 14 Jul 1798. D^{n} Gaspar Lopez Carballo, hijo de D^{n} Gaspar Lopez Carballo y de D^{a} Gregoria Carballo, contrajo matrimonio con D^{a} Serafina Rosa Carballo, hija de D^{n} Bacilio Carballo y de D^{a} Maria Gregoria Lopez, todos vecinos de esta. Testigos D^{n} Juan Jose Lopez, D^{a} Fran^{ca} Xaviera Aguirre y Pasqual Aguilar (f. 134)

542. 16 Jul 1798. Miguel Geronimo Calvo, hijo de Jose Baltazar Calvo, difunto, y de Ramona Sosa, contrajo matrimonio con Clara Lopez, hija de Fran^{co} Lopez, difunto, y de Maria Isavel Bargas, todos vecinos de esta. Testigos Luis Roque Godoy, Juan Visente Amarilla y Marco Prudan (f. 134)

543. 18 Jul 1798. Jose Balensuela, hijo de Lorenso Balensuela, difunto, y de Maria Ignacia Dias, contrajo matrimonio con Ana Maria de Sosa, hija de Graviel (sic) Sosa y de Pasquala Paiba, todos vecinos de esta. Testigos Mariano Lara, Nicolas Lopez y Fran^{co} Mendes (f. 134)

544. 18 Jul 1798. Graviel de la Encarnacion Gonsales, hijo de Thomas Gonsales, difunto, y de Maria Ignacia Xara, contrajo matrimonio con Maria Petrona Ballejos, hija de Ignacio Ballejos y de Isidora Isaurralde, todos ve-

Cortesía de genealogiafamiliar.net

cinos de esta. Testigos Gregorio Sanches, Thomas Dias y Fernando Zacarias (f. 134v)

545.—20 Jul 1798. Juan Manuel Gomes, hijo de Pedro Gomes y de Maria Rosa Nuñes, difunta, contrajo matrimonio con Fran^{ca} Antonia Lopes, hija de Leon Lopes, difunto y de Maria Rosa Soto, todos vecinos de esta. Testigos Fran^{co} de Soto, Xavier Barveran y D^{n} Isidro Martinez (f. 134v)

546.—20 Jul 1798. Juan Bautista Esquivel, hijo de Isidro Esquivel y de Juana Josefa Delgado, difuntos, contrajo matrimonio con Fran^{ca} Peres, hija de Fran^{co} Peres y de Angela Domingues, difuntos y todos vecinos de esta. Testigos Diego Balensuela, Bernave Obregon y Pasqual Aguilar (f. 134v)

547. 21 Jul 1798. Jose Domingo Villoldo, hijo de Jose Ignacio Villoldo y de Maria Antonia Escobar, difuntos, contrajo matrimonio con Maria Juliana Dure, hija de Luis Dure, difunto, y de Maria Maciel, todos vecinos de esta. Testigos Gaspar Lopez, Rosa Cabral y Nolasco Idalgo (f. 135)

548. 25 Jul 1798. Pedro Antonio Sotelo, hijo de Pedro Pablo Sotelo y de Ramona Dias, difuntos, contrajo matrimonio con Maria Josefa Rios, hija natural de Ana Rios, todos vecinos de esta. Testigos Juan Gregorio Gomes Blanco, D^{n} Nicolas Lopez y D^{n} Pedro Obregon (f. 135)

549. 30 Jul 1798. Pedro Pablo Cuenca, hijo de Fran^{co} Cuenca y de Maria Ojeda, difunta, contrajo matrimonio con Ermenegilda Obregon, hija de Leon Obregon y de Maria Isavel Mendoza, todos vecinos de esta. Testigos Manuel Antonio Gonsales, D^{n} Pedro Obregon y Fernando Mendes (f. 135)

550. 1 Ago 1798. Juan Manuel de Alegre, hijo de Ramon de Alegre y de Serafina Rios, difunta, contrajo matrimonio con Maria Clara Romero, hija de Jose Romero, difunto, y de Fran^{ca} Paula Montenegro, todos vecinos de esta. Testigos D^{n} Ignacio Sanches, Gregorio Sanches y Leon Rios (f. 135v)

551. 8 Ago 1798. Juan Eusebio Godoy, hijo de Jose Fran^{co} Godoy y de Josefa Isavel Aquino, contrajo matrimonio con Maria del Rosario Gauna, hija de Juan Antonio Gauna y de Pasquala Maciel, todos vecinos de esta. Testigos Raimundo Veron, Ana Maciel y D^{n} Fran^{co} Gonsales Bola-

Cortesía de genealogiafamiliar.net

ños (f. 135v)

552. 15 Ago 1798. Fran^co Xavier Mieres, hijo natural de Juana Mieres, contrajo matrimonio con Fran^ca Antonia Gauna, hija de Visente Gauna, difunto, y de Maria Rojas de Aranda, todos vecinos de esta. Testigos D^n Pedro Peres, Antonio Luis Aguilar y Melchor Cardoso (f. 136)

553. 27 Ago 1798. Pedro Pablo Medina, hijo natural de Antonia Medina, contrajo matrimonio con Micaela Geronima Almiron, hija de Pablo Almiron y de Geronima Ximenes, difuntos y todos vecinos de esta. Testigos Manuel Antonio Toledo, Eugenio Toledo y Fran^co Antonio Peñarola (f. 136)

554. 29 Ago 1798. Miguel Angel Monson, hijo de Agustin Monson y de Pasquala Sotelo, difuntos, contrajo matrimonio con Josefa Isavel Romero, hija de Felix Romero y Petrona Almiron, difunta, todos vecinos de esta. Testigos Manuel Sandoval, Agustin Nuñes y Jose Antonio Bergara (f. 136)

555. 4 Set 1798. Juan Jose Ibarra, hijo de Miguel Geronimo Ibarra y de Manuela Romero, difunta, contrajo matrimonio con Tomasa Borda, hija natural de Agustina Borda, difunta, todos vecinos de esta. Testigos D^n Juan de Cocio, D^n Isidoro Martines y Xavier Gomes (f. 136v)

556. 10 Set 1798. Manuel Martinez, hijo de Manuel Martinez y de Juana Catalina de Sosa, difuntos, contrajo matrimonio con Petronila Falcon, hija de Alexos Falcon y Angela Ballejos, todos vecinos de esta. Testigos Jose Ignacio Rodrigues, Marcos Nuñes y Jose Toledo (f. 136v)

557. 10 Set 1798. Juan Agustin Ximenes, hijo de Fran^co Xavier Ximenes, difunto, y de Maria Manuela Falcon, contrajo matrimonio con Maria del Carmen de Sosa, hija natural de Maria Josefa de Sosa, todos vecinos de esta. Testigos Jose Luciano Silva, Andres Sanches y Bernarda Dias (f. 136v)

558. 14 Set 1798. Miguel Pereira, natural de Buenos Ayres e hijo de Manuel Pereira y de Maria Rosa Ojeda y viudo de Rosa Isavel Ojeda, contrajo matrimonio con Sebastiana Romero, hija de Lorenso Romero y de Josefa Alvares, todos vecinos de esta. Testigos Gregorio Sanches, Manuel Antonio Toledo y Lorenso Simbron (f. 137)

559. 15 Set 1798. Domingo Prieto, hijo de Bernardo Prieto,

Cortesía de genealogiafamiliar.net

Pasquala de Sosa, hija de Baltazar de Sosa y de Rosa Barrios, vecinos de esta. Testigos D^n Domingo Escato, Bartolome Gomes y Gregorio Sanches (f. 138v)

567. 5 Nov 1798. Diego Peres Maldonado, natural de S. Lucas de Barramea (sic) e hijo de Leonardo Peres Maldonado y de Isavel Dias, difuntos y vecinos de esa, contrajo matrimonio con Ramona Sanches, hija de Gregorio Sanches, difunto, y de Petrona Barrios, vecinos de esta. Testigos D^n Lorenso Plaza, Manuel Salas y Pasqual Aguilar (f. 138v)

568. 7 Nov 1798. Pedro Acosta, hijo de Fran^co Acosta, difunto, y de Monica Gauna, contrajo matrimonio con Maria Isavel Ballejos, hija de Juan Asencio Ballejos y de Margarita Rios, todos vecinos de esta. Testigos Juan Porra, Eugenio Cardoso y Pasqual Aguilar (f. 139)

569. 14 Nov 1798. Pedro Gomes, natural de esta e hijo de Nicolas Gomes y de Petrona Asevedo y viudo de Maria Catalina Lescano, contrajo matrimonio con Maria Antonia Ojeda, hija de Luis Ojeda, difunto y de Magdalena Palomero, todos vecinos de esta. Testigos Juan Thomas Rolon, Pasqual Madera y Eugenio Cardoso (f. 139)

570. 21 Nov 1798. Andres Ojeda, hijo de Valeriano Ojeda, difunto y de Petrona Gauna, contrajo matrimonio con Maria Catalina Molina, hija de Jose Antonio Molina y de Bartola Peres, todos vecinos de esta. Testigos D^n Juan Gencino, Pasqual Aguilar y Carlos Idalgo (f. 139)

571. 22 Nov 1798. Juan Ignacio Sanches, hijo de Agustin Sanches, difunto y de Feliciana Gonsales, contrajo matrimonio con Maria Magdalena Delgado, hija de Ignacio Delgado y de Petrona Toledo, todos vecinos de esta. Testigos Jose Cutiriano (sic), Visente Alfonso y Manuel Sandoval (f. 139v)

572. 29 Nov 1798. Pedro Veron, hijo de Bernardo Veron, difunto y de Dominga Comisario, contrajo matrimonio con Maria del Carmen Rojas, hija de Pasqual Rojas, difunto y de Josefa Martinez, todos vecinos de esta. Testigos D^n Miguel Ubeda, D^n Buena Vent^a Cols y Fran^co Molina (f. 139v)

573. 30 Nov 1798. Juan Visente Merino, hijo de Ignocencio (sic) Merino, difunto y de Maria Fran^ca Gomes Blanco, contrajo matrimonio con Ramona Villan, hija legítima de Juan Esteban Villan y de Jacinta Zacarias, todos

Cortesía de genealogiafamiliar.net

vecinos de esta. Testigos Juan Gregorio Gomes, Juan Pablo Sandoval y Nicolas Lopez (f. 139v)

574. 1 Dic 1798. Juan Pablo Barveran, hijo de D^n Fran^co Xavier Barveran y de Dª Juana Galarza, contrajo matrimonio con Maria Teresa Sanches, hija de Christoval Sanches, difunto y de Petrona Sona, todos vecinos de esta. Testigos D^n Mig^l Ferragut, D^n Jose Navarro y D^n Jose Luis Maradiaga (sic) (f. 140)

575. 1 Dic 1798. D^n Juan Milichi, natural de Venecia e hijo de D^n Pasqual Milichi y de D^a Rosa Luque, vecinos de esa, contrajo matrimonio con Dionicia Zacarias, hija de Casimiro Zacarias y de Felipa Obregon, vecinos de esta. Testigos D^n Pedro Cano, Fran^co Navarrete y D^n Antonio Idalgo (f. 140)

576. 4 Dic 1798. Bartolo Godoy, hijo de Jose Godoy y de Leonarda de Sosa, contrajo matrimonio con Maria Mercedes Chaves, hija natural de Leonarda Cheves, todos vecinos de esta. Testigos Gregorio Sanches, Antonio Reinado y D^n Gaspar Lopes (f. 140v)

577. 8 Dic 1798. Ilario Cardoso, hijo de Jose Cardoso y de Rosa Gonsales, difunta, contrajo matrimonio con Dionicia Obregon, hija de Leon Obregon y de Maria Isavel Mendoza, todos vecinos de esta. Testigos D^n Luis Casero y D^n Manuel Sanches (f. 140v)

578. 10 Dic 1798. Ramon Cerrudo, hijo de Mateo Cerrudo, difunto y de Maria de Sosa, contrajo matrimonio con Maria Geronima Gomes, hija de Juan de la Cruz Gomes y de Maria Teresa Ramires, todos vecinos de esta. Testigos Manuel Salas, Diego Peres y Juan Miravel (f. 140v)

579. 17 Dic 1798. Juan Jose Aguirre, hija de Ignacio Aguirre y de Maria Isavel Gallardo, contrajo matrimonio con Maria del Carmen Ximenes, hija de Juan Ximenes y de Maria Josefa Gomes, difuntos, todos vecinos de esta. Testigos Manuel Antonio Gonsales, Antonio Aguirre y Juan de Dios Mamprici (f. 141)

580. 9 Ene 1799. Juan Pasqual Rodrigues, hijo de Bentura Rodrigues, difunto y de Petrona Ximenes, contrajo matrimonio con Maria Gregoria Sena, hija de Jose Sena y de Maria Ibarra, todos vecinos de esta. Testigos Fran^co Ibarra, Nicolas Sena y Jose Sena (f. 141)

581. 23 Ene 1799. Ramon Ledesma, hijo de Jose Fran^co Ledesma, difunto y de Juana Godoy, contrajo matrimonio con

Cortesía de genealogiafamiliar.net

Maria Bernarda Romero, hija legítima de Bentura Romero y de Pasquala Arriola, difuntos, todos vecinos de esta. Testigos D^n Antonio Lopez, D^n Pedro Pablo S... (destruído) y D^n Melchor Sena (f. 141)

582. 24 Ene 1799. Fran^co Xavier Nuñes, hijo legítimo de Marcos Nuñes y de Margarita Aguilar, contrajo matrimonio con Maria Ilaria Nuñes, hija legítima de Agustin Nuñes y de Petrona Ibarra, difunta, todos vecinos de esta. Testigos Fran^co Xavier Ruda, Fran^co Antonio Ramires y Juan Florencio Senturion (f. 141v)

583. 25 Ene 1799. D^n Jose Torres y Torres, natural de la Ciudad de Oviedo, Principado de Asturias e hijo legítimo de D^n Fran^co de Torres y de Dª Fran^ca de Torres, vecinos de esa, contrajo matrimonio con Dª Maria Ignacia Salcedo, hija de D^n Juan Manuel Salcedo y de Dª Maria Josefa Basualdo, vecinos de esta. Testigos D^n Miguel Geronimo Gramajo, D^n Serapio Benites y su Esposa (f. 141v)

584. 26 Ene 1799. D^n Antonio Gamon, natural de Viscaya e hijo de D^n Fabian Gamon y de D^a Nicolaza Arretigui, vecinos de esa, contrajo matrimonio con Dª Maria Mercedes Romero, hija de D^n Fernando Romero y de Dª Maria Antonia Villanueba, difuntos y vecinos de esta. Testigos D^n Fran^co Xavier Ruda, D^n Manuel Machado y D^n Fran^co Arza (f. 142)

585. 30 Ene 1799. Juan Esteban Sanches, hijo legítimo de Jose Bernardo Sanches y de Bernarda Alvares, contrajo matrimonio con Rosa Rodrigues, hija de Mateo Rodrigues, difunto, y de Bartola Medina, todos vecinos de esta. Testigos D^n Phelipe Sanches, D^n Fran^co Sanches y D^n Fran^co Abascal (f. 142)

586. 30 Ene 1799. Juan Thomas Sanches, hijo de Fran^co Sanches y de Maria Fran^ca Asevedo, difunta, contrajo matrimonio con Maria Lorensa Gomes, hija de Pasqual Gomes y de Bernardina Romero, todos vecinos de esta. Testigos Justo Pastor de Mazo, D^n Miguel Peres y D^n Ignacio Sanches Negrete (f. 142)

587. 31 Ene 1799. Feliciano Benites, hijo de Juan Benites y de Leocadia Palomero, difuntos, contrajo matrimonio con Maria del Carmen Basualdo, hija natural de Manuela Basualdo, todos vecinos de esta. Testigos Cayetano de So-

Cortesía de genealogiafamiliar.net

to y Silvestre de Soto (f. 142v)

588. 2 Feb 1799. Jose Alarcon, hijo de Gregorio Alarcos, difunto, y de Ana Aguirre, contrajo matrimonio con Maria Ballejos, hija de Miguel Ballejos y de Catalina Sosa, todos vecinos de esta. Testigos D^{n} Fran^{co} de Paula Arze y su esposa, D^{a} Gregoria Sandoval (f. 142v)

589. 2 Feb 1799. Juan Pablo Villanueba, hijo de Pedro Pasqual Villanueba y de Margarita Godoy, contrajo matrimonio con Maria Josefa de Sosa, hija de Gavriel de Sosa y de Pasquala Paiba, y viuda de Jose Antonio Palavecino, todos vecinos de esta. Testigos Fran^{co} Abascal, Damacia Gomes y Eugenio Cardoso (f. 143)

590. 10 Feb 1799. Fran^{co} Pedregal, natural de la Coruña, en el Reino de Galicia e hijo de Antonio Pedregal, difunto, y de Maria Dubal, vecinos de esa, contrajo matrimonio con Maria Petrona Almiron, hija de Fran^{co} Almiron, difunto, y de Fran^{ca} Antonia Aguilar, vecinos de esta. Testigos Fran^{co} Abascal, Damaso Gomes y Rumualdo Estigarribia (f. 143)

591. 28 Feb 1799. Juan Antonio Ovelar, hijo de Jose Ignacio Ovelar, difunto, y de Luisa Custidiano, contrajo matrimonio con Maria Fran^{ca} Galarza, hija de Benito Galarza y de Maria Rios, y viuda de Juan Manuel Romero, todos vecinos de esta. Testigos Manuél Toledo, Eugenio Toledo y Fran^{co} Antonio Peñarofa (f. 143)

592. 5 Mar 1799. Manuel Antonio Banegas, hijo de Fran^{co} Banegas y de Fran^{ca} Xaviera Ramires, difunta, contrajo matrimonio con Maria Ignacia de Mesa, hija de Miguel de Mesa y de Juana de Mesa, todos vecinos de esta. Testigos D^{n} Gaspar Lopez, Manuel Fernandes y Juan de Dios Merlo de Acosta (f. 143v)

593. 10 Mar 1799. Fran^{co} Ant^{o} Peñarofa, natural de Paraguay e hijo de Jose Peñarofa, difunto, y de Margarita Zavala, vecinos de esa, contrajo matrimonio con Maria Clara Godoy, hija natural de Fran^{ca} Antonia Godoy, difunta, vecinos de esta. Testigos D^{n} Pasqual Gomes, D^{n} Eugenio Cabral y Manuel Samudio (f. 143v)

594. 25 Mar 1799. Juan Antonio Villalba, hijo de Jose Villalba, difunto, y de Rafaela Isaurralde, contrajo matrimonio con Maria Agueda Romero, hija natural de Margarita Romero, todos vecinos de esta. Testigos D^{n} Pedro Almeida y Manuel Antonio Pintos (f. 143v)

Cortesía de genealogiafamiliar.net

595. 3 Abr 1799. Nicolas Morales, hijo de Bernardo Morales y de Maria Sotelo, contrajo matrimonio con Rosa Morales, hija de Manuel Morales y de Andrea Medina, todos vecinos de esta. Testigos Juan Tomas Rolon y D^{n} Juan Esteban Monson (f. 144)

596. 4 Abr 1799. Manuel Antonio Almiron, hijo natural de Manuela Almiron, contrajo matrimonio con Antonia Florencia Quiros, hija natural de Lucia Quiros, todos vecinos de esta. Testigos Rafael Zambrana, Julian Portillo y Agustin Medina (f. 144)

597. 4 Abr 1799. Manuel Visente Moreira, hijo de Silvestre Moreira y de Bartola Ballejos, contrajo matrimonio con Maria Rafaela Aveiro, hija de Bernardo Aveiro y de Margarita Leguisamo, todos vecinos de esta. Testigos Jose Lopez, Rafael Sambrana y Pasqual Aguilar (f. 144v)

598. 9 Abr 1799. Fran^{co} Romero, hijo de Jose Ignacio Romero, difunto, y de Catalina de la Torre, difunta, contrajo matrimonio con Sebastiana Godoy, hija de Vizente Godoy y de Maria Fran^{ca} Coseres, todos vecinos de esta. Testigos D^{n} Pedro Zamudio, D^{n} Manuel Morales y D^{n} Fran^{co} Antonio Almiron (f. 144v)

599. 17 Abr 1799. Alexandro Zacarias, hijo de Pedro Pasqual Zacarias y de Catalina Zalasar, difunta, contrajo matrimonio con Maria Fran^{ca} Lopez, hija de Santiago Lopez y de Tomasa Xara, todos vecinos de esta. Testigos Bruno Aquinò, Juan Silvestre Miranda y Juan Bautista Rosales (f. 144v)

600. 17 Abr 1799. Manuel Antonio Banegas, hijo de Fran^{co} Banegas y de Fran^{ca} Xaviera Ramires, difunta, contrajo matrimonio con Maria Ignacia Gonsales, hija de Juan Jose Gonsales y de Juana de Mesa, todos vecinos de esta. Testigos D^{n} Gaspar Lopez, D^{a} Juana Toledo y D^{n} Bruno Aquino (f. 145)

601. 28 Abr 1799. Leon Sena, hijo de Jose Sena y de Maria Ibarra, contrajo matrimonio con Maria Ignacia Portillo, hija de Manuel Portillo y de Gregoria Romero, todos vecinos de esta. Testigos D^{n} Fran^{co} Ibarra, D^{n} Juan Visente Bergara y D^{n} Juan Gregorio Gomes (f. 145)

602. 11 May 1799. Bonifacio Dure, hijo de Leon Dure y de Josefa Galarza, contrajo matrimonio con Manuela Palomero, hija de Simon Palomero y de Maria Fran^{ca} Fernan-

Cortesía de genealogiafamiliar.net

des, difuntos, todos vecinos de esta. Testigos Juan de la Cruz Insaurralde, Bonifacio Salas y Pedro Almeida (f. 145)

603. 27 May 1799. Fran^{co} Paiba, hijo de Gregorio Paiba y de Ana Vega, contrajo matrimonio con Maria Candelaria Lencinas, hija de Juan Antonio Lencinas, difunto, y de Maria Blacia Fernandes, todos vecinos de esta. Testigos D^{n} Pedro Almeida, D^{n} Juan Fran^{co} Escalante y Eugenio Toledo (f. 145v)

604. 7 Jun 1799. Ermenegildo Ocampos, hijo de Bernardo Ocampos y de Ant^{a} Contreras, contrajo matrimonio con Maria Magdalena Espinosa, hija de padres desconocidos, todos vecinos de esta. Testigos Juan Thomas Rolon y Justo Pastor Mazo (f. 145v)

605. 8 Jun 1799. Jose Ignacio Paiba, hijo de Pedro Pablo Paiba, difunto y de Maria Isavel Ramires, contrajo matrimonio con Maria del Rosario Torres, hija de Juan Gregorio Torres y de Marcela Ayala, difuntos, todos vecinos de esta. Testigos Raimundo Veron y Lucia Solis (f. 145v)

606. 8 Jun 1799. Juan Bautista Espindola, hijo de Juan Jose Espindola y de Thomasa Falcon, difunta, contrajo matrimonio con Maria Ignacia Lusero, hija de Raimundo Lusero y de Rosa Ibarra, todos vecinos de esta. Testigos Manuel Llanos, Gregorio Gonsales y Juan Jose Ballejos (f. 146)

607. 11 Jun 1799. Juan Romero, hijo de Felis Romero y de Petrona Almiron, difunta, contrajo matrimonio con Maria del Carmen Sotelo, hija de Simon Sotelo, difunto, y de Petrona Rui Dias, todos vecinos de esta. Testigos Visente Samudio, Pedro Gallardo y Justo Mazo (f. 146)

608. 18 Jun 1799. Luis Melgarejo, hijo de Alejos Melgarejo y de Margarita Romero, difuntos y viudo de Maria Gomes, contrajo matrimonio con Josefa Ramires, hija de Juan Jose Ramires y de Maria del Carmen Vega, difuntos, todos vecinos de esta. Testigos Manuel Toledo, Manuel Pintos y Justo Mazo (f. 146)

609. 20 Jun 1799. Nicolas Valensuela, hijo de Luciano Valensuela y de Ramona Segobia, difuntos, contrajo matrimonio con Catalina Zavala, hija natural de Margarita Zavala, difunta, todos vecinos de esta. Testigos Justo

Cortesía de genealogiafamiliar.net

Pastor Mazo y Jaime (sic) (f. 146v)

610. 21 Jun 1799. Jose Fran^{co} Burgos, hijo de $_{n}$asario Burgos y de Maria Acosta, difunta, contrajo matrimonio con Feliciana Mieres, hija de Baltazar Mieres, difunto y de Rosalia Escalante, todos vecinos de esta. Testigos Policarpo Camelo, Juan Manuel Escalante y Justo Pastor Mazo (f. 146v)

611. 28 Jun 1799. Juan Veron y Astrada, hijo de Jose Veron y Astrada y de Magdalena Salinas, difuntos y viudo de Juana Barrios, contrajo matrimonio con Margarita Martinez, hija natural de Catalina Ballejos, difunta, todos vecinos de esta. Testigos D^{n} Juan Esteban Martinez y su esposa, D^{a} Fran^{ca} Hidalgo (f. 146v)

612. 12 Jul 1799. Bernardino Fernandes, hijo de Juan Gregorio Fernandes, difunto y de Maria del Carmen Rodrigues, contrajo matrimonio con Maria Luisa Sena, hija de Sebastian Sena y de Agueda Obregon, todos vecinos de esta. Testigos D^{n} Carlos Acosta, Jaime Acosta y Sebastian Sena (f. 147)

613. 13 Jul 1799. Martin Jose Alegre, hijo de Valentin Alegre, difunto y de Bartola Delgado, contrajo matrimonio con Isidora Sanches, hija de Pedro Pasqual Sanches y de Maria Josefa Araujo, difuntos, todos vecinos de esta. Testigos Pedro Pablo Duran, Fabian Sebastian Lescano y Justo Mazo (f. 147)

614. 18 Jul 1799. Martin Asevedo, hijo de Nicolas Asevedo, difunto, y de Pasquala Acosta y viudo de Isidora Escobar, contrajo matrimonio con Josefa Paiba, hija natural de Maria de los Angeles Paiba, todos vecinos de esta. Testigos Bonifacio Fernandes, D^{n} Pedro Obregon y D^{n} Melchor Cardoso (f. 147v)

615. 27 Jul 1799. Pedro Nolasco de Sosa, natural de Buenos Ayres e hijo de Raimundo de Sosa y de Ana Margarita Cardozo, vecinos de esa, contrajo matrimonio con Fran^{ca} Antonia Gallardo, hija de Mateo Gallardo, difunto, y de Ana Quintana, vecinos de esta. Testigos Roque Godoy y D^{a} Rosa Solis y Justo Pastor Mazo (f. 147v)

616. 31 Jul 1799. Jose Delgado, hijo de Juan Alverto Delgado y de Maria Fran^{ca} Encinas, contrajo matrimonio con Maria Magdalena Barvosa, hija de Gaspar Barvosa y de Maria Josefa Sanches, todos vecinos de esta. Testigos Pedro Sanches Negrete y su esposa, Theresa Rios, Ma-

Cortesía de genealogiafamiliar.net

nüel Fernandes y Christoval Jose Barria (f. 147v)

617. 12 Ago 1799. Fran^co Antonio Gonsales, hijo de Pedro Pasqual Gonsales, difunto y viudo de Maria de Soto, contrajo matrimonio con Ana de Sosa, hija de Isidro de Sosa, difunto y de Fran^ca Molina y viuda de Melchor Villagra, todos vecinos de esta. Testigos Leon Rios, Gregorio Sanches y Justo Pastor Mazo (f. 148)

618. 15 Ago 1799. D^n Edteban de Alegre, hijo natural de D^a Theresa de Alegre, difunta, contrajo matrimonio con D^a Lucia Solis, hija de D^n Silverio Solis, difunto y de D^a Maria Josefa Caballero, todos vecinos de esta. Testigos D^n Eugenio Cardoso, D^n Ignacio Sanches Negrete y Justo Pastor Mazo (f. 148)

619. 19 Ago 1799. Pablo Romero, hijo de Juan Romero y de Victoria Xara, contrajo matrimonio con Maria del Rosario Orrego, hija de Manuel Orrego y de Clara Sanches, todos vecinos de esta. Testigos Raimundo Veron, Justo Pastor Mazo y Maria Agueda Spindola (f. 148v)

620. 21 Ago 1799. Jose Mariano Toledo, hijo de Marcos Toledo y de Fran^ca Ovelar, contrajo matrimonio con Fran^ca Castillo, hija de Jose Castillo y de Maria Rosa Lopes, todos vecinos de esta. Testigos Victoriano Lopez, Fran^co Gomes y Thomas Toledo (f. 148v)

621. 22 Ago 1799. Manuel Ignacio Zacarias, hijo de Miguel Zacarias, difunto y de Pasquala Bargas y viudo de Maria Isavel Moreira, contrajo matrimonio con Silveria Gonsales, hija de Juan Esteban Gonsales y de Ignacia Ximenes, difuntos, todos vecinos de esta. Testigos Luciano Silva, Justo Mazo y Eugenio Cardoso (f. 148v)

622. 27 Ago 1799. Bernardo Domingues, hijo de Juan Jose Domingues y de Maria Isavel Marin, difuntos y viudo de Maria Manuela Segobia, contrajo matrimonio con Fran^ca Esquivel, hija de Juan Luis Esquivel, difunto y de Feliciana Galarza, todos vecinos de esta. Testigos Jose Luciano Silva, Ñicolas Lopes y Pasqual Gomes (f. 149)

623. 11 Set 1799. Jose Ignacio Gonsales, hijo de Fran^co Antonio Gonsales y de Maria de Soto, difunta, contrajo matrimonio con Maria de la Paz Botello, hija de Fran^co Manuel Botello, difunto y de Teresa Chaves, todos vecinos de esta. Testigos Raimundo Veron, Dominga Vega y Jose Luque (f. 149)

624. 12 Set 1799. Fran^co Solano Blanco, hijo de Juan Manuel

Cortesía de genealogiafamiliar.net

Blanco, difunto y de Simona Fernandes, contrajo matrimonio con Maria Luisa Roman, hija de Marcos Roman y de Maria Pasquala Luque, difunta, todos vecinos de esta. Testigos Marcelino Dias, Pedro Pablo Duran y Manuel Mendoza (f. 149)

625. 12 Set 1799. Jose Gavriel Perez, hijo de Franco Peres y de Angela Domingues, difuntos, contrajo matrimonio con Maria Ignacia Roman, hija de Manuel Roman y de Maria Josefa Delgado, todos vecinos de esta. Testigos Manuel Sanches Negrete, Manuel Sandoval y Visente Amarilla (f. 149v)

626. 12 Ser 1799. Ramon de la Rosa Gonsales, hijo de Thomas Gonsales, difunto y de Maria Ignacia Xara, contrajo matrimonio con Margarita Arriola, hija natural de Maria del Carmen Arriola, difunta, todos vecinos de esta. Testigos Roque Aquino, Timoteo de la Rosa y Juan Visente Amarilla (f. 149v)

627. 13 Set 1799. Jose Mariano Espinosa, hijo de Juan Domingo Espinosa, difunto y de Juana Leguisamo, contrajo matrimonio con Maria Bernarda Soto, hija de Jose Antonio Soto, difunto y de Lorensa Rojas, todos vecinos de esta. Testigos Policarpo Camelo, Fernando Mendes y Justo Mazo (f. 149v)

628. 13 Set 1799. Juan de la Cruz Fernandes, hijo de Martin Fernandes y de Bartola Alvares, contrajo matrimonio con Maria Duran, hija de Jose Ignacio Duran y de Maria Gregoria Enrrique, difunta y viuda de Nolasco Coseres, todos vecinos de esta. No se indican los Testigos (f. 150)

629. 5 Oct 1799. Dionicio Sanches, hijo de Jose Sanches, difunto y de Gregoria Segobia, contrajo matrimonio con Maria Ilaria Escalante, hija de Manuel Escalante y de Maria Magdalena Ramires, todos vecinos de esta. Testigos Manuel Sandoval y Ursula Duarte (f. 150)

630. 9 Oct 1799. Jose Baltazar Retamoso, de la feligresia de S. Roque e hijo de Pedro Retamoso, difunto y de Andrea Ortiz, contrajo matrimonio con Maria Josefa Medina, natural de esta e hija de Franco Medina y de Manuela Sausedo, vecinos de esta. Testigos Jose Luque, Pedro Pablo Duran y Justo Mazo (f. 150)

631. 10 Oct 1799. Cornelio Fernandes, natural de esta y viudo de Anastacia Almiron, contrajo matrimonio con

Cortesía de genealogiafamiliar.net

Maria Ojeda Española, de esta e hija de Bernardo Ojeda, difunto y de Melchora Ximenes, todos vecinos de esta. Testigos Juan Th omas Rolon, Roque Sacarias y Marcos Bargas (f. 150v)

632. 10 Oct 1799. Juan Visente Sanches, pardo, esclavo de la Merced y natural de esta, hijo natural de Maria Isavel Sanches, contrajo matrimonio con Margarita Blanco Española, de esta, hija legítima de Juan Fran^{co} Blanco y de Antonia Alcasar y viuda de Marcos Paredes, todos vecinos de esta. Testigos Gregorio Sanches y Sebastiana Sanches (f. 150v)

633. 23 Oct 1799. Pedro Antonio Coseres, natural de esta e hijo legítimo de Felis Coseres, difunto y de Fran^{ca} Lopes, contrajo matrimonio con Rosa Isavel Rubio, natural de Paraguay. Testigos Manuel Antonio Bargas y Manuel Antonio Gonsales (f. 150v)

634. 12 Ago (sic) 1799. D^{n} Isidro Madeiro, natural del Reino de Galicia, hijo legítimo de D^{n} Andres Madeiro, difunto y de Dª Agustina Perès, contrajo matrimonio con Dª Maria de la Concepcion Garamendi, natural de esta e hija legítima de D^{n} Domingo Garamendi, difunto y de Dª Maria Fran^{ca} Careaga, vecinos de esta. Testigos D^{n} Felipe Dias Colodrero y su esposa (f. 151)

635. 5 Nov 1799. Juan Ignosencio Duarte, hijo de Manuel Duarte y de Maria Josefa Godoy, contrajo matrimonio con Geronima Barrios, hija de Pasqual Barrios y de Magdalena Ballejos, difuntos, todos vecinos de esta. Testigos Léon de Mesa y Maria del Carmen Peres (f. 151)

636. 6 Nov 1799. Jose Fran^{co} Almiron, hijo de Fran^{co} Almiron, difunto y de Fran^{ca} Gauna, contrajo matrimonio con Maria Catalina Asevedo, todos vecinos de esta. Testigos Pedro Juan Almiron, Gregorio Sanches e Ignacio Sandobal (f. 151)

637. 14 Nov 1799. Domingo Gomes, hijo de D^{n} Pasqual Gomes y de D^{a} Bernardina Romero, contrajo matrimonio con Maria Margarita Sanches, hija de D^{n} Fran^{co} Sanches y de Dª Maria Fran^{ca} Azevedo, difunta, todos vecinos de esta. Testigos D^{n} Ignacio Sanches, Juan Thomas Rolon y Fran^{co} Sanches (f. 151v)

638. 18 Nov 1799. D^{n} Juan Ant^{o} Fernandes, natural del Reino de Galicia e hijo de D^{n} Andres Fernandes y de Dª Cata-

Cortesía de genealogiafamiliar.net

lina Vilas, contrajo matrimonio con Manuela Olivera, natural de esta. Testigos D^n Antonio Sigueiro, D^n Isidro Madeiro y su esposa, Dª Maria de la Concepcion Garamendi (f. 151v)

639. 21 Nov 1799. Fran^co Antonio Silva, hijo de Ignacio Silva y de Juana Cordoves y viudo de Florenciana Navarro, contrajo matrimonio con Fran^ca Xaviera Ojeda, hija de Bernardo Ojeda, difunto y de Melchora Ximenes, todos vecinos de esta. Testigos Juan Gregorio Gomes, Eugenio Cardoso y Justo Mazo (f. 151v)

640. 23 Nov 1799. Pedro Pablo Aguirre, hijo de Ignacio Aguirre y de Maria Isavel Gallardo, contrajo matrimonio con Maria Antonia Sanches, todos vecinos de esta. Testigos Manuel Sandoval, Ignacio Solis y Maria del Rosario Camelo (f. 152)

641. 30 Nov 1799. Jose Ignacio Duran, hijo de Mateo Duran, difunto y de Maria Espindola y viudo de Petrona Figueroa, contrajo matrimonio con Simona de Alegre, hija de Ramon de Alegre y de Serafina Rios, difuntos, todos vecinos de esta. Testigos D^n Ignacio Sanches, D^n Esteban de Alegre y D^n Fran^co Moral (f. 152)

642. 2 Dic 1799. Mariano Sanches, natural de Paraguay e hijo de Juan Ignacio Sanches y de Maria Isavel Fleitas, difuntos y viudo de Rosa Riquelme, contrajo matrimonio con Petrona Gomes, hija de D^n Pasqual Gomes y de D^a Bernarda Romero, vecinos de esta. Testigos D^n Ignacio Sanches, Jose Antonio Molina y Fran^co Morales (f. 152)

643. 10 Dic 1799. Fran^co Antonio Godoy, hijo de Ignacio Godoy y de Josefa Lopez, difunta, contrajo matrimonio con Ana Maria Martinez, hija de Simon Martinez y de Juliana Lopez, todos vecinos de esta. Testigos Felipe Olivera, Santiago Godoy y Justo Pastor Mazo (f. 152v)

644. 8 Ene 1800. Felipe Santiago Morinigo, natural de Paraguay e hijo de Juan Ignacio Morinigo y de Maria Duarte y viudo de Ramona Ballejos, contrajo matrimonio con Gregoria Ramires, de esta, hija de Pedro Ramires, difunto y de Maria Figueroa. Testigos Juan Thomas Rolon, Juan Bautista Molina y Justo Mazo (f. 152v)

645. 10 Ene 1800. Juan Agustin Canteros, hijo de Domingo Canteros y de Ignacia Gamboa, contrajo matrimonio con Maria Silveria Gonsales, hija de Thomas Gonsales y de Petrona Bustos, difuntos, todos vecinos de esta. Tes-

Cortesía de genealogiafamiliar.net

tigos Pedro Figueroa, Melchor Cardozo y Juan Gregorio Gomes (f. 152v)

646. 11 Ene 1800. Fran^{co} Antonio Salinas, hijo de Antonio Salinas y de Magdalena Melgarejo, contrajo matrimonio con Antonia Rosa Dure, hija de Luis Dure y de Maria Maciel, difuntos, todos vecinos de esta. Testigos Juan Thomas Rolon, Fran^{co} Gomes y Gregorio Sanches (f. 153)

647. 22 Ene 1800. Juan Jose Gomes, hijo de Andres Gomes y de Juana de Soto, difuntos, contrajo matrimonio con Maria Josefa Esquivel, hija de Jose Esquivel y de Catalina Romero, todos vecinos de esta. Testigos Fernando Zacarias, D^{n} Antonio Bernal y D^{n} Jose del Coro (f. 153)

648. 23 Ene 1800. Jose Ignacio Encinas, hijo de Christoval Encinas y de Ambrocia Bergara, difuntos y viudo de Maria Rosa Melo, contrajo matrimonio con Maria Mendoza, hija de Fran^{co} Mendoza, difunto y de Maria Villalba y viuda de Manuel Meza, todos vecinos de esta. Testigos Justo Pastor Mazo y Bonifacio Segobia (f. 153)

649. 29 Ene 1800. Juan de la Cruz Alarcon, natural de Paraguay e hijo de Matias Alarcon y de Juana Maria Benites, vecinos de esa, contrajo matrimonio con Maria Mercedes Moreno, hija de Luciano Moreno y de Catalina Ballejos, difuntos, vecinos de esta. Testigos Juan Alberto Godoy, Justo Pastor Mazo y Juan Midichi (f. 153v)

650. 29 Ene 1800. Pasqual Falcon, de padres desconocidos, contrajo matrimonio con Maria Josefa Delgado, hija de Domingo Delgado y de Juana Bentura Bernal, todos vecinos de esta. Testigos Pedro Gallardo, Agustin Medina y Miguel Peres (f. 153v)

651. 2 Feb 1800. Jose Ignacio Notario, hijo de Juan Jose Notario y de Fran^{ca} de Meza, contrajo matrimonio con Maria Lorensa Martinez, hija de Antonio Martinez, difunto y de Ana Maria Espinosa, vecinos de esta. Testigos Melchor Sena, Bartola Gonsales y Justo Mazo (f. 153v)

652. 20 Feb 1800. Juan Bautista Fernandes, hijo de Simon Fernandes y de Maria Josefa Carabajal, difuntos, contrajo matrimonio con Sebastiana Gomes, hija de Domingo Gomes y de Luisa de Sosa. todos vecinos de esta.

Cortesía de genealogiafamiliar.net

Testigos D^n Jose Peñalver, Dª Catalina Vergara y D^n Bartolo Barela (f. 154)

653. 21 Feb 1800. Manuel Antonio Ballejos, hijo de Alejandro Ballejos y de Maria Canteros, contrajo matrimonio con Maria Paula Salcedo, hija de Gregorio Salcedo y de Bernarda Sanches, todos vecinos de esta. Testigos Manuel Gonsales, D^n Jose Domingo Montaña y Fernando Mendes (f. 154)

654. 24 Feb 1800. Nicolas Almiron, hijo de Fran^co Almiron y de Fran^ca Lopez, difuntos, contrajo matrimonio con Maria del Rosario Ruis Diaz, hija de Clemente Ruis Dias y de Juana Maria Leguisamo y viuda de Leandro Santiago Luna, todos vecinos de esta. Testigos D^n Juan Thomas Rolon, Luisa Dias, Fran^co Orrego y D^n Jose Ignacio Galban (f. 154)

655. 25 Feb 1800. Jose Fran^co Leyes, hijo de Jose Leyes, difunto y de Petrona Romero, contrajo matrimonio con Maria Catalina Rodrigues, hija de Juan Pasqual Rodrigues y de Maria Rojas, todos vecinos de esta. Testigos D^n Bentura Mayorca, Maria Ant^a Acosta, Juan Thomas Rolon y Justo Pastor Maso (f. 154v)

656. 26 Mar 1800. Dionicio Rosales, hijo de Jose Baltazar Rosales y de Eufracia Luque, difuntos, contrajo matrimonio con Paschala (sic) Ruiz, de esta e hija de Eusebio Ruiz, difunto y de Lorensa Sosa, todos vecinos de esta. Testigos Juan Thomas Rolon y Justo Pastor Mazo (f. 154v)

657. 3 Abr 1800. Jose Christaldo, hijo de Juan Antonio Christaldo y de Maria Magdalena Alfonzo, contrajo matrimonio con Isavel Contreras, hija de Gregorio Contreras y de Luisa Figueroa, difuntos, todos vecinos de esta. Testigos Fran^co Xavier Ruda y Justo Mazo (f. 154v)

658. 24 Abr 1800. Juan Visente Galarza, hijo de Benito Galarza, difunto y de Maria Rios, contrajo matrimonio con Sebastiana Barreto, hija de Ignacio Barreto y de Maria del Carmen Ojeda, todos vecinos de esta. Testigos Fran^co Antonio Peñarofa y Maria Clara Silva (f. 154v)

659. 28 Abr 1800. Bonifacio Escalante, hijo de Fran^co Xavier Escalante y de Bernarda Sena, contrajo matrimonio con Nieba Peloso, hija de Martin Peloso y de Catalina

Cortesía de genealogiafamiliar.net

Romero, todos vecinos de esta. Testigos D^n Jose Ponciano Rolon, Juan Fran^co Escalante y Juan Ignacio Aguirre (f. 155)

660. 28 Abr 1800. Juan de Dios Espindola, hijo de Juan Antonio Espindola y de Inez Encinas, contrajo matrimonio con Monica Antonia Gonsales, hija de Ramon Gonsales y de Maria del Carmen Ojeda, todos vecinos de esta. Testigos Juan Andres Ballejos, Fernando Gauna y Manuel Sandoval (f. 155)

661. 30 Abr 1800. Jose del Carmen Frutos, hijo de Pedro Frutos y de Maria Josefa de Mesa, contrajo matrimonio con Maria Ignacia Lubo, hija de Juan Ignacio Lubo, difunto y de Maria Isavel Ojeda, todos vecinos de esta. Testigos Juan Tomas Rolon, Fran^ca Xavéra Porras y Bonifacio Segobia (f. 155)

662. 30 Abr 1800. Miguel Geronimo Murrada, hijo de Diego Murrada, difunto y de Dominga Ojeda, contrajo matrimonio con Ana Godoy, hija de Thomas Godoy y de Rosa Nuñes, todos vecinos de esta. Testigos D^n Pedro Jose Alegre, D^n Ignacio Sandoval y Justo Pastor Naso (f. 155)

663. 3 May 1800. Juan Simon Prado, hijo de Fran^co Prado y de Juana Encinas, contrajo matrimonio con Josefa Isavel Falcon, hija de Inosencio Falcon y de Agustina Riquelme, todos vecinos de esta. Testigos Manuel Nuñes, D^n Marcos Rodrigues y Miguel Geronimo Alfonso (f. 155v)

664. 4 May 1800. Juan Gregorio Godoy, hijo de Domingo Godoy, difunto y de Thomasa Domingues, contrajo matrimonio con Martina Rodrigues, hija de Juan Jose Rodrigues y de Nicolasa Mendoza, difunta, todos vecinos de esta. Testigos Jose Esquivel, Pedro Ballejos y Roque Aquino (f. 155v)

665. 8 May 1800. Jose del Rosario Peloso, hijo de Melchor Peloso, difunto y de Ana Maria Portillo, contrajo matrimonio con Maria Mercedes Mosqueira, hija de Domingo Mosqueira y de Elvira Alfonso, difuntos, todos vecinos de esta. Testigos Raimundo Veron y Justo Pastor Maso (f. 155v)

666. 10 May 1800. Rumualdo (sic) Estigarribia, natural de Paraguay e hijo de Fran^co Estigarribia y de Juana Maria Jara, difunta y viudo de Maria Petrona Falcon,

Cortesía de genealogiafamiliar.net

contrajo matrimonio Maria Petrona Almiron, hija de Fran^co Almiron, difunto y de Fran^ca Antonia Aguilar y viuda de Fran^co Pedregal, todos vecinos de esta. Testigos Pedro Cano, Visente Amarilla y Fran^co Antonia Peñarofa (f. 156)

667. 10 May 1800. Juan de Dios Ximenes, hijo de Agustin Ximenes, difunto y de Juana Bargas, contrajo matrimonio con Ramona Duran, hija de Jose Ignacio Duran y de Petrona Figueroa, difunta, todos vecinos de esta. Testigos Ignacio Sanches, Manuel Salas y Manuel Sandoval (f. 156)

668. 12 May 1800. Juan Angel Colman, hijo de Fran^co Colman, difunto y de Feliciana Pabon, contrajo matrimonio con Juliana Fernandez, hijo de Luciano Fernandez, difunto y de Catalina Barrios, todos vecinos de esta. Testigos D^n Lorenso Plaza, Juan Thomas Rolon y D^n Juan Bautista Parreti (f. 156)

669. 13 May 1800. Felipe Villanueba, hijo de Pedro Pasqual Villanueba y de Margarita Godoy, contrajo matrimonio con Maria Bonifacia Lopez, hija de Nicolas Lopez y de Maria Isavel Ramires, todos vecinos de esta. Testigos D^n Felipe Sanches, Bonifacio Segobia y Melchora Bravo (f. 156)

670. 14 May 1800. Lorenso Gonsales, hijo de Pablo Gonsales y de Isidora Orrego, contrajo matrimonio con Maria Juana Rodrigues, hija de Juan Antonio Rodrigues y de Valeria Gonsales, difunta, todos vecinos de esta. Testigos D^n Jose Moreira, Pablo Gonsales y Miguel Geronimo Perez (f. 156v)

671. 16 May 1800. Gavino Gomes, hijo de Jose Blas Gomes y de Maria del Rosario Maciel, contrajo matrimonio con Maria Isavel Asevedo, hija de Marcelo Asevedo y de Ana Alegre, vecinos de esta. Testigos Mariano Ballejos y Justo Pastor Maso (f. 156v)

672. 17 May 1800. Juan Gregorio Lopez, hijo de Bartolome Lopez y de Maria Ibarra, difunta, contrajo matrimonio con Maria Antonia Gauna, hija de Juan Jose Gauna y de Antonia Sotelo, todos vecinos de esta. Testigos Fernando Zacarias, Fran^co Hurtado y Juan Andres Ballejos (f. 156v)

673. 19 May 1800. Juan Bautista Parreti, hijo de D^n Nicolas Parreti y de Dª Ana Figueroa, difunta, contrajo

Cortesía de genealogiafamiliar.net

matrimonio con Maria Anastacia Colman, hija de D^{n} Pasqual Colman y de Dª Maria Bernarda Pabon, todos vecinos de esta. Testigos D^{n} Nicolas Subisurri y Eugenio Toledo (f. 156v)

674. 21 May 1800. Juan Manuel Miño, hijo de Antonio Miño, difunto y de Isavel Espinosa, contrajo matrimonio con Maria Isavel Correa, hija de Pablo Correa y de Margarita Aranda, difunta, todos vecinos de esta. Testigos Fernando Zacarias, Pedro Sanches y Cerapio Rodrigues (f. 157)

675. 24 May 1800. Fran^{co} Xavier Monson, hijo de Juan Esteban Monson y de Maria Isavel Segobia, contrajo matrimonio con Florenciana Torres y Gusman, hija de Pedro Pablo Torres y Gusman y de Maria Fran^{ca} de Mesa, todos vecinos de esta. Testigos D^{n} Juan Jose Lopez, Antonio Pintos y Justo Pastor Mazo (f. 157)

676. 19 May 1800. Alonso Mella, natural de Palasca, Reino de Galicia e hijo de Jose Mella, difunto y de Benita Peñalva, vecinos de esa, contrajo matrimonio con Teresa Guel, hija de Fran^{co} Guel y de Valeria Rolon, vecinos de esta. Testigos Juan Esteban Hulison y Jaime Acosta (f. 157)

677. 4 Jun 1800. Jose Antonio Fernandez, natural de Saragosa (sic) en el Reino de Aragon, hijo de Remijio Fernandes y de Maria Dominga del Rosario, vecinos de esa, contrajo matrimonio con Maria Margarita Gonsales, hija de Pablo Gonsales y de Ana Leguisamo, difunta, vecinos de esta. Testigos D^{n} Ignacio Sandoval, Juan Jose Gonsales y Pedro Pablo Ibarra (f. 157v)

678. 5 Jun 1800. Julian Romero, hijo de Juan Jose Romero y de Viviana Mendes, difuntos, contrajo matrimonio con Maria de Soto, hija de D^{n} Thomas de Soto y de D^{a} Petrona Escalante, difunta, todos vecinos de esta. Testigos Juan Visente Soto y Juan Thomas Rolon (f. 157v)

679. 6 Jun 1800. Juan Bautista Berdun, natural de Paraguay e hijo de Baltazar Berdun, difunto y de Bartola Gonsales, vecinos de esa, contrajo matrimonio con Rosa Lovato, hija de Jose Lovato y de Bartola de la Cruz, vecinos de esta. Testigos Juan Antonio Ovelar y Justo Pastor Mazo (f. 157v)

680. 7 Jun 1800. Juan Frutos, hijo de Jose Frutos y de Rosa Orrego, contrajo matrimonio con Maria Clara Fernan-

Cortesía de genealogiafamiliar.net

dez, hija de Marcos Fernandez, difunto y de Bartola Salazar, todos vecinos de esta. Testigos Juan Sena, Pedro Ibarra y Pablo Gonsales (f. 157v)

681. 9 Jun 1800. Ignosencio Mesa, hijo de Juan de Mesa, difunto y de Maria Miranda, contrajo matrimonio con Agustina Rosa Alfonso, hija de Miguel Geronimo Alfonso y de Fran^{ca} Mendes, vecinos de esta. Testigos Carlos Acosta, Pedro Jose Rodrigues y Juan Simon Molina (f. 158)

682. 11 Jun 1800. Benito Alfonso, hijo de Miguel Geronimo Alfonso y de Fran^{ca} Mendes, contrajo matrimonio con Maria Margarita Rodrigues, hija de Pedro Jose Rodrigues y de Maria Angela Zalasar, todos vecinos de esta. Testigos D^{n} Thomas de Soto, D^{n} Juan Simon Molina y D^{n} Serapio Rodrigues (f. 158)

683. 11 Jun 1800. [illegible] Faustino Maciel, hijo de Miguel Maciel y de Juana Enrrique, contrajo matrimonio con Andrea Soler, hija de Jose Nicolas Soler y de Maria Inez Contreras, todos vecinos de esta. Testigos Jose Antonio Maz, Bernardo Garay y Justo Pastor Mazo (f. 158)

684. 21 Jun 1800. Juan Eusebio Castillo, hijo de Jose Castillo y de Maria Nuñes, contrajo matrimonio con Maria Isavel Gonsales, hija de Miguel Geronimo Gonsales y de Petrona Galarza, todos vecinos de esta. Testigos Jose Castillo, Miguel Geronimo Alfonso y Fran^{co} Ximenes (f. 158v)

685. 2 Jul 1800. Manuel de Soto, hijo de Luis de Soto, difunto y de Pasquala Navarro, contrajo matrimonio con Juana Isavel B arrios, hija de Jose Ignacio Barrios, difunto y de Juana Gonsales, todos vecinos de esta. Testigos D^{n} Fran^{co} Dias y Fran^{co} Solano Soto (f. 158v)

686. 2 Jul 1800. Manuel de la Encarnacion Ortiz, hijo de Thomas Ortiz, difunto y de Juana Maria Toledo, contrajo matrimonio con Sipriana Dias, hija de padres desconocidos, vecinos de esta. Testigos D^{n} Pedro Obregon y Diego Perez (f. 158v)

687. 7 Jul 1800. D^{n} Juan Visente de Sotomayor, hijo de D^{n} Thomas de Sotomayor y de Dª Bartola Rodrigues, contrajo matrimonio con Dª Juana Roldan, hija de D^{n} Juan Roldan, difunto y de Dª Josefa Dias, vecinos de esta.

Cortesía de genealogiafamiliar.net

Testigos D^n Nicolas Lopez, D^n Fran^co Alegre y D^n Jose Ignacio de Soto (f. 159)

688. 10 Jul 1800. Noverto Figueroa, hijo de Blas Figueroa, difunto y de Gregoria Miño, contrajo matrimonio con Maria Paula Rios, hija de Santiago Rios y de Ramona Aranda, vecinos de esta. Testigos Antonio Alvares y Jose Fran^co Leyes (f. 159)

689. 11 Jul 1800. Pedro Nolasco Lencinas, hijo de Juan Antonio Lencinas, difunto y de Ana Maria Fernandes, contrajo matrimonio con Ana Rosa Villanueba, hija de Pasqual Villanueba y de Angela Coceres, vecinos de esta. Testigos Fernando Antonio Mendes y D^n Nicolas Lopes (f. 159)

690. 21 Jul 1800. Jose del Rosario Maidana, hijo de Lorenso Maidana y de Simona Sandoval, contrajo matrimonio con Lucia Garay, hija de Antonio Garay y de Rosa Espinosa, vecinos de esta. Testigos Pedro Sanches y Bonifacio Segobia (f. 159)

691. 25 Jul 1800. Pedro Antonio Espinosa, hijo de Juan Espinosa y de Ramona Rios, contrajo matrimonio con Maria Petrona Ramires, hija de Silvestre Ramires, difunto y de Maria V ergara, vecinos de esta. Testigos Mariano Ramires, Leon Rios y Juan Alegre (f. 159v)

692. 28 Jul 1800. Pasqual Sosa, hijo de Manuel Sosa y de Martina Polo, contrajo matrimonio con Leonarda Gonsales, hija de Nolasco Gonsales, difunto y de Eugenia Perez, vecinos de esta. Testigos Pedro Juan de Almiron y Jose Ignacio Ledesma (f. 159v)

693. 29 Jul 1800. Bacilio Pereira, hijo de Manuel Pereira y de Juana Isfran, difunta, contrajo matrimonio con Maria Magdalena B enites, vecinos de esta. Testigos Fran^co Gomes y Melchor Cardoso (f. 159v)

694. 31 Jul 1800. Juan Fran^co Amarilla, contrajo matrimonio con Maria Lorensa Gonsales, hija de Joaquin Gonsales y de Petrona Romero y viuda de Juan Andres Christaldo, vecinos de esta. Testigos Gregorio Sanches y Justo Pastor Mazo (f. 160)

695. 13 Ago 1800. Juan Esteban Ruis, hijo de Ignacio Ruis, difunto y de Marcela Ojeda, contrajo matrimonio con Maria Fernandes, hija de Juan Fernandes y de Maria Ximenes, todos vecinos de esta. Testigos Jose Delgado, Fran^co Hurtado y Manuel Sandoval (f. 160)

Cortesía de genealogiafamiliar.net

696. 14 Ago 1800. Fran^{co} del Rosario Monson, hijo de Jose Feliz Monson y de Juliana Altamirano, difunta, contrajo matrimonio con Maria Josefa Almiron, hija de Juan Jose Almiron y de Josefa Gutierres, difuntos, vecinos de esta. Testigos Valeriano Martinez y Maria del Carmen Fernandes (f. 160)

697. 5 Set 1800. Manuel Careaga, hijo de Juan Jose Careaga y de Ana Villanueba, difunta, contrajo matrimonio con Fran^{ca} Gomes, viuda de Mateo Maldonado, vecinos de esta. Testigos D^{n} Fran^{co} Dias, Fran^{co} de Bebris y Justo Pastor Mazo (f. 160)

698. 7 Set 1800. Bernardo Ballejos, hijo de Pasqual Ballejos y de Bernarda Encinas, difunta, contrajo matrimonio con Maria Antonia Quintana, hija de Jose Santos Quintana y de Maria Catalina Gauna, vecinos de esta. Testigos Felipe Olivera, D^{n} Nicolas Lopez y Sebastian Lopez (f. 160v)

699. 9 Set 1800. Sebastian Sanches, hijo de Jose Sanches y de Gregoria Segobia, difuntos, contrajo matrimonio con Margarita Sandoval, hija de Juan Antonio Sandoval, difunto, y de Pasquala Domingues, vecinos de esta. Testigos Fran^{co} Ibarra y Justo Pastor Mazo (f. 160v)

700. 11 Set 1800. Jose Hilario Aguirre, hijo de Miguel Aguirre y de Maria Rosa Acosta, contrajo matrimonio con Noverta Sena, hija de Agustin Sena y de Bartola Fernandes, vecinos de esta. Testigos Bernardo Romero, Juan Andres Ballejos y Nicolas Lopes (f. 160v)

701. 20 Set 1800. Jose Pasqual Moreira, hijo de Pedro Ignacio Moreira y de Isidora Casco, difunta, contrajo matrimonio con Bartola Gomes, hija de Agustin Gomes y de Juana Lopez, vecinos de esta. Testigos Juan Thomas Rolon, Jose Frutos y Justo Pastor Mazo (f. 161)

702. 3 Oct 1800. Pedro Nolasco Maidana, hijo de Fran^{co} Maidana, difunto y de Agustina Espinosa, contrajo matrimonio con Bernarda Ramires, hija de Juan Ramires y de Dionicia Gonsales, difuntos, vecinos de esta. Testigos Fran^{co} Gonsales y Juan Antonio Ramires (f. 161)

703. 8 Oct 1800. Juan Andres Nuñes, contrajo matrimonio con Pasquala Encinas, hija de Juan Esteban Encinas, difunto y de Fran^{ca} Benites, vecinos de esta. Testigos Antonio Alvares y Justo Pastor Maso (f. 161)

Cortesía de genealogiafamiliar.net

704. 8 Oct 1800. Pedro Ojeda, hijo de Visente Ojeda, difunto y de Gregoria Correa, contrajo matrimonio con Manuela Ojeda, hija de Luis Ojeda, difunto y de Magdalena Palomero, vecinos de esta. Testigos Juan Thomas Rolon, Teodoro Ojeda y Justo Pastor Maso (f. 161v)

705. 15 Oct 1800. Juan Bautista Jalencas, natural de la Ciudad de Matano en el Reino de Cataluña e hijo de Jose Jalencas, difunto y de Teresa Puche, vecinos de esa, contrajo matrimonio con Juana Rosa Vole, hija de Juan Bautista Vole, difunto y de Ana Maria Montiel, vecinos de esta. Testigos D^{n} Manuel Mantilla, D^{n} Manuel Rarase y D^{n} Pasqual Llama (f. 161v)

706. 16 Oct 1800. Juan Bautista Liscano, natural de Paraguay e hijo de Lorenso Liscano y de Thomasa Valiente, vecinos de esa, contrajo matrimonio con Ana Sanches, hija de Mariano Sanches, difunto y de Maria Antonia Leguisamo, vecinos de esta. Testigos Pedro Juan Almiron y Justo Pastor Maso (f. 161v)

707. 23 Oct 1800. Miguel Castillo, hijo de Pasqual Castillo y de Marcela Sotelo, difuntos, contrajo matrimonio con Maria del Transito Segobia, hija de Sebastian Segobia y de Maria Godoy, vecinos de esta. Testigos Juan Thomas Rolon, Juan de Dios Castillo y Justo Pastor Maso (f. 161v)

708. 30 Oct 1800. Hilario Lopez, hijo de D^{n} Nicolas de la Rosa Lopez y de Dª Lorensa Correa, contrajo matrimonio con Maria Mercedes Barrios, hijo legítimo de Fran^{co} Xavier Barrios y de Ana Domingues, vecinos de esta. Testigos D^{n} Jose Antonio Mas y Marcos Aponte (f. 162)

709. 31 Oct 1800. Juan de la Rosa, contrajo matrimonio con Maria Pasquala Encinas, naturales de esta. Testigos Reimundo Veron, Juan Antonio Delgado y Justo Pastor Maso (f. 162)

710. 12 Nov 1800. Pedro Pablo Alcazar, hijo de Ignacio Alcazar y de Juana Ayala, difuntos, y viudo de Tomasa Gomes, contrajo matrimonio con Maria Josefa Gomes, hija de Santiago Gomes y de Ana Ramires, vecinos de esta. Testigos Justo Pastor de Mazo, Lorenso Mesa y Sebastian Lopes (f. 162)

711. 14 Nov 1800. Fran^{co} Antonio Ballejos, hijo de Marcos Ballejos y de Maria Godoy, contrajo matrimonio con Maria Margarita Pavon, hija de Fran^{co} Xavier Pavon, di-

Cortesía de genealogiafamiliar.net

funto y de Lorensa Frutos, vecinos de esta. Testigos Lucas Barrios y Mig[l] Geronimo Alfonso (f. 162v)

712. 18 Nov 1800. Pasqual Tudesco, natural de Ansola en el Reino de Serdeña e hijo de Bernardo Tudesco y de Maria Carra, difunta, vecinos de esa, contrajo matrimonio con Maria de la Consepcion Parreti, hija de Nicolas Parreti, difunto y de Ana Figueroa, vecinos de esta. Testigos D[n] Gerardo Niño, Eugenio Toledo y Fran[co] Xavier Santuchos (f. 162v)

713. 24 Nov 1800. Dionicio Suares, hijo de Antonio Suares, difunto y de Sipriana Cano de la Pera y viudo de Petrona Albornos, contrajo matrimonio con Maria Nieba Seniquel, hija de Jose Seniquel y de Luisa Portillo, todos vecinos de esta. Testigos D[n] Jose Ocantos, Rosa Suares y Juan Fran[co] Soto (f. 162v)

714. 3 Dic 1800. Juan Silverio Mendez, hijo de Santiago Mendez, difunto y de Ana de Soto, hija de Lorenso de Soto y de Maria Fran[ca] Sanches, vecinos de esta. Testigos D[n] Pedro Peres, Manuel Careaga y Justo Pastor Mazo (f. 163)

715. 7 Dic 1800. Pedro Pablo Rodrigues, hijo de Jose Antonio Rodrigues y de Maria Rosa Mendes, contrajo matrimonio con Maria Rosa Aguirre, hija de Jose Ignacio Aguirre, difunto y de Maria Barbara Rodrigues, todos vecinos de esta. Testigos Juan Antonio Aguirre, Juan Visente Rodrigues y Justo Pastor Mazo (f. 163)

716. 8 Dic 1800. Manuel Antonio Corrales, hijo de Fran[co] Xavier Corrales y de Ventura Ruiz, contrajo matrimonio con Maria Dominga Soto, hija de Juan Fran[co] Soto y de Rufina Salceso, vecinos de esta. Testigos D[n] Fran[co] Valdes y Justo Pastor Mazo (f. 163)

717. 10 Dic 1800. Juan Pablo Albares, hijo de Bartolo Alvares y de Maria Ramires, difunta, contrajo matrimonio con Saturnina Maldonado, todos vecinos de esta. Testigos Eugenio Toledo, Sebastian Lopez y Justo Pastor Mazo (f. 163)

718. 26 Dic 1800. Juan Manuel Avalos, natural de Paraguay e hijo de Juan Avalos y de Juana Ventura Ximenes, naturales y vecinos de esa, contrajo matrimonio con Maria Pasquala Peloso, de esta, hija de Juan Peloso y de Maria del Carmen Cabral, vecinos de esta. Testigos D[n] Manuel Gomes, Fernando Antonuo Mendez y D[n] Pedro Jose de Alegre (f. 163v)

Cortesía de genealogiafamiliar.net

719. 8 Ene 1801. Alexandro Piris, hijo de Buena Ventura Piris y de Maria Magdalena Gauna, contrajo matrimonio con Maria Aurora Gonsales, hija de Pedro Pablo Gonsales, difunto y de Margarita Ojeda, vecinos de esta. Testigos Jose Franco Leyes y Justo Pastor Mazo (f. 163v)

720. 9 Ene 1801. Blas Almiron, hijo de Ramon Almiron y de Maria Rosa Ballejos, contrajo matrimonio con Franca Xaviera Romero, hija de Luciano Romero, difunto y de Maria Rosa Ledesma, vecinos de esta. Testigos Marzelino Dias, Juan Gregorio Hernandez y Lorenso Ledesma (f. 163v)

721. 13 Ene 1801. Juan Alverto Gonzales, hijo de Franco Gonzales y de Maria Ojeda, difunta, contrajo matrimonio con Maria Franca Leguizamo, hija de Juan Ignacio Leguizamo, difunto y de Pasquala Moreira, todos vecinos de esta. Testigos Manuel Pintos y Bartolo Lescano (f. 164)

722. 18 Ene 1801. Franco Dias, hijo de Juan Thomas Dias, difunto y de Maria Petrona Dias, contrajo matrimonio con Maria Margarita Godoy, hija de Jose Franco Godoy y de Josefa Isavel Aguirre, vecinos de esta. Testigos Manuel Sandoval y Nicolas Lopez (f. 164)

723. 18 Ene 1801. Juan Valerio Lopez, hijo de Bartolome Lopez y de Maria Ibarra, difunta, contrajo matrimonio con Simona Dias, hija de Juan Thomas Dias, difunto, y de Maria Petrona Pereira, vecinos de esta. Testigos Leon Rios, Bartolo Lopez y Manuel Sandoval (f. 164)

724. 19 Ene 1801. Pedro Jose Ramires, hijo de Mariano Ramires y de Maria Ramona Sotelo, difuntos, contrajo matrimonio con Juana Rosa Areco, hija de Pedro Pablo Areco y de Maria de las Nieves Ramires, vecinos de esta. Testigos Melchor Gena y Justo Pastor Mazo (f. 164)

725. 21 Ene 1801. Jose Bernardino Esquivel, hijo de Pedro Pablo Esquivel y de Lorensa Canteros, contrajo matrimonio con Maria Eugenia Ortiz, hija de Jose Ignacio Ortiz y de Agustina Insaurralde, difunta, vecinos de esta. Testigos Juan Thomas Rolon y Justo Pastor Mazo (f. 164v)

726. 12 Nov 1800. Visente Ramires, hijo de Juan Antonio Ramires y de Isavel Acosta, contrajo matrimonio con Maria de las Nieves Osuna, hija de Agustin Osuna y de

Cortesía de genealogiafamiliar.net

Fran^ca Cardoso, vecinos de esta. Testigos Lorenso de Soto, Solano Soto y Manuel Morales (Nota al Margen: Partida atrasada) (f. 164v)

727. 30 Ene 1801. Pedro Jose Ramires, de la Feligresia de San Roque e hijo legítimo de Juan Ramires, difunto y de Petrona Torres, contrajo matrimonio con Eugenia Montiel, hija de Nicolas Montiel y de Savina Osuna, difunta, vecinos de esta. Testigos Jose Luque, Fran^co Orrego y Justo Pastor Mazo (f. 164v)

728. 5 Feb 1801. Antonio Alvares contrajo matrimonio con Maria Pasquala Godoy, hija de Alverto Godoy y de Catalina Caseres, vecinos de esta. Testigos Bartolo Zavala, Gregorio Sanches y Alonzo Fraga (f. 165)

729. 11 Feb 1801. Miguel Geronimo Escalante, hijo de Baltazar Escalante y de Maria Antonia Leyes, difunta, contrajo matrimonio con Maria del Carmen Sausedo, hija de Lucas Sausedo y de Bernarda Ojeda, todos vecinos de esta. Testigos Manuel Fernandez y Justo Pastor Mazo (f. 165)

730. 12 Feb 1801. Manuel Encinas, hijo de Bartolo Encinas, difunto y de Bartola Acosta, contrajo matrimonio con Maria Ramona Sena, hija de Agustin Sena y de Bartola Fernandez, vecinos de esta. Testigos D^n Nicolas Lopez y Alonzo Fraga (f. 165)

731. 13 Feb 1801. Bruno Medina, hijo de Juan Lorenso Medina y de Ignacia Medina, contrajo matrimonio con Maria Isavel Villanueba, hija de Pedro Pasqual Villanueba y de Maria Margarita Godoy, todos vecinos de esta. Testigos Ambrocio Ramires, Nicolas Lopez y Visente Amarilla (f. 165v)

732. 18 Ene 1801. Jose Ramon Maciel, hijo de Lucas Maciel y de Juliana Martinez, contrajo matrimonio con Maria Noverta Escalante, hija de Marcos Escalante y de Faustina Torres, difuntos, vecinos de esta. Testigos Visente Gauna y Baltazar Escalante (f. 165v)

733. 24 Ene 1801. Thomas Benites, hijo de Fran^co Benites y de Micaela Cgaparro, difuntos, contrajo matrimonio con Florenciana Zalasar, hija de Juan Zalasar, difunto y de Petrona Ojeda, vecinos de esta. Testigos Gavriel de Esquivel y Juan Ignacio Veloso (f. 165v)

734. 16 Abr 1801. Juan Jose Aldave, natural de S. Sebastian de Biscaya e hijo de Diego Aldave y de Isavel Vidarray,

Cortesía de genealogiafamiliar.net

vecinos de esa, contrajo matrimonio con Lorensa Rodrigues, hija de Santiago Rodrigues y de Ana Veron, difuntos, vecinos de esta. Testigos Pedro Jose Rodrigues, Pedro Sanches y Diego Romero (f. 165v)

735. 18 Abr 1801. Juan Benito Romero, hijo de Roque Romero y de Florenciana Gomes, contrajo matrimonio con Serafina Rosa Ramires, hija de Jose Antonio Ramires y de Maria Isavel Mosqueira, todos vecinos de esta. Testigos Manuel Sandoval y Juan Visente Veron (f. 166)

736. 20 Abr 1801. Juan Antonio Ramires, hijo de Ambrocio Ramires y de Manuela Godoy, contrajo matrimonio con Maria Petrona Sanches, hija de Mariano Sanches y de Maria Josefa Insaurralde, todos vecinos de esta. Testigos D^{n} Juan Esteban Martinez, D^{n} Miguel Geronimo Gramajo y D^{n} Antonio Idalgo (f. 166)

737. 5 May 1801. Salvador Duran, natural de la Ciudad de Grazalema, en el Reino de Andalucia e hijo de Bartolome Duran y de Getrudis (sic) Ramos, vecinos de esa, contrajo matrimonio con Maria Catalina de Sosa, hija de Theodocio de Sosa y de Simona Dias y viudo de Leonardo Nuñes, vecinos de esta. Testigos Juan de la Cruz Segobia y Maria Lucia Blanco (f. 166)

738. 27 Feb 1801. Juan Visente Gomes, hijo de Juan Gomes y de Juana Rodrigues, contrajo matrimonio con Maria Eulalia Chaves, hija de Francisco Chaves y de Antonia Ramires, todos vecinos de esta. Testigos Jose Lopes y su esposa, Maria Isavel Ballejos (Al margen: Atrasada) (f. 166v)

739. 8 Mar 1801. Lucas Vera, hijo de Lorenso Vera y de Fran^{ca} Bergara, difuntos, contrajo matrimonio con Maria Isidora Zavala, hija de Pedro Antonio Zavala, difunto y de Maria Ignacia Sosa, todos vecinos de esta. Testigos Prudencio Sosa y Justo Pastor Mazo (f. 166v)

740. 9 May 1801. Roque Isafran, hijo de Jose Isfran y de Ignosencia Gomes, difunta, contrajo matrimonio con Isidora Palomero, hija de Antonio Palomero, difunto y de Petrona Sanches, todos vecinos de esta. Testigos Fran^{co} Orrego, Jorge Gomes y Jose Medina (f. 166v)

741. 3 Jun 1801. Nicolas Sena, hijo de Jose Sena y de Maria Ibarra, contrajo matrimonio con Maria Manuela Fernandez, hija de Fernando Fernandez y de Maria Ballejos, todos vecinos de esta. Testigos Juan Antonio Rodrigues,

Cortesía de genealogiafamiliar.net

Melchor Sena e Ignacio Aguirre (f. 166v)

742. 9 Jun 1801. Juan Bautista Gonsales, contrajo matrimonio con Gregoria Angela Encinas, hija de Lorenso Encinas, difunto y de Theresa Fernandes, todos vecinos de esta. Testigos Antonio Pintos, Buena Ventura Encinas y Juan Antonio Eranas (f. 167)

743. 20 Jun 1801. Juan de la Cruz Bergara, hijo de Santiago Bergara y de Bartola Porras, contrajo matrimonio con Maria Ambrocia Brite, hija de Miguél Geronimo Brite y de Paulina Caballero, vecinos de esta. Testigos Juan Visente Amarilla, Fermin de la Merced y Thomas de la Merced (f. 167)

744. 20 Jun 1801. Pedro Ignacio Moreira, hijo de Bentura Moreira, difunto y de Marcela Luque, contrajo matrimonio con Rosa Aguirre, hija de Ermenegildo Aguirre y de Bartola Christaldo y viuda de Domingo Ballejos, todos vecinos de esta. Pedro Ignacio Moreira viudo de Isidora Casco. Testigos Gregorio Sanches y Justo Pastor Mazo (f. 167)

745. 22 Jun 1801. Roman Nuñes, hijo de Thomas Nuñes, difunto y de Maria Antonia Burgos, contrajo matrimonio con Ana Soler, hija de Gregorio Soler, difunto y de Leonora Rodrigues, todos vecinos de esta. Testigos Jose Antonio Samudio, D^{n} Juan de Pravio y D^{n} Antonio Siguei-ro (f. 167v)

746. 23 Jun 1801. Jose Pasqual Barberan, hijo de D^{n} Fran^{co} Xavier Barberan y de D^{a} Juana Galarza, contrajo matrimonio con Maria Josefa Aquino, vecinos de esta. Testigos Roque Aquino, Juan Thomas Rolon y Bernardo Morales (f. 167v)

747. 1 Jul 1801. Bartolo Morales, hijo de Jose Morales y de Margarita Soler, difuntos, contrajo matrimonio con Maria Clara Gomes, hija de Nicolas Gomes y de Petrona Azevedo, vecinos de esta. Testigos Policarpo Camelo y Justo Pastor Mazo (f. 167v)

748. 14 Jul 1801. Bernardino Palomero, hijo de Simon Palomero y de Maria Molina, difuntos, y viudo de Antonia Correa, contrajo matrimonio con Maria Lorensa Delgado, hija de Ignacio Delgado y de Petrona Toledo, y viuda de Pasqual Fernandes, todos vecinos de esta. Testigos Juan Jose Delgado y Justo Pastor Mazo (f. 167v)

749. 20 Jul 1801. Miguel Pereira, hijo de Manuel Pereira y

Cortesía de genealogiafamiliar.net

de Maria Rosa Ojeda, difuntos, contrajo matrimonio con Maria Antonia Aguirre, hija de Manuel Aguirre y de Andrea Mendoza, vecinos de esta. Testigos Tomas Nisero, Manuel Chanos y Fernando Mendez (f. 168)

750. 22 Jul 1801. Jose Ignacio Ortiz, hijo de Thomas Ortiz y de Antonia Delgado, difuntos, y viudo de Agustina Insaurralde, contrajo matrimonio con Maria Dominga Gallardo, viuda de Jose Delgado, todos vecinos de esta. Testigos Pedro Almeida y Justo Pastor Mazo (f. 168)

751. 26 Jul 1801. D^{n} Fernando de la Torre, hijo de D^{n} Fran^{co} de la Torre y de D^{a} Maria Gonsales la Lastra y viudo de D^{a} Maria Clara Rolon, contrajo matrimonio con D^{a} Maria Dominga Cabral, hija de D^{n} Fran^{co} Antonio Cabral y de D^{a} Juana de Toledo, vecinos de esta. Testigos D^{n} Eugenio Thomas Cabral y D^{n} Pedro Obregon (f. 168)

752. 27 Jul 1801. Pedro Ignacio Echeverria, natural de la Villa de Sumarraga e hijo de Miguel Echeverria y de Magdalena Antano, vecinos de esa, contrajo matrimonio con Maria de los Angeles Sanches, de esta. Testigos D^{n} Antonio Gamon y D^{n} Nicolas Beñgochea (f. 168)

753. 17 Ago 1801. Juan Jose Basualdo, hijo de Jose Antonio Basualdo y de Silveria Ramires, contrajo matrimonio con Fran^{ca} Benites, hija de Juan Benites y de Maria Juana Ledesma, difuntos, vecinos de esta. Testigos Pedro Figueroa, Eugenio Toledo y Fran^{co} Antonio Silvero (f. 168v)

754. 18 Ago 1801. Juan Silverio Casco, hijo de Juan Antonio Casco, difunto y de Maria Petrona Alarcon, contrajo matrimonio con Maria Juana Petrona Lopez, hija de Jose Lopez y de Dorotea Villordo, vecinos de esta. Testigos Juan Thomas Rolon y Manuel Bonifacio Dias Moreno (f. 168v)

755. 19 Ago 1801. Domingo Zacarias, hijo de Fran^{co} Zacarias, difunto y de Josefa Orrego, contrajo matrimonio con Maria Juana Gonsales, hija de Juan Jose Gonsales y de Maria Melchora Ayala, vecinos de esta. Testigos Antonio Cabral y Andres Ballejos (f. 168v)

756. 20 Ago 1801. Juan de Añasco, hijo de Jose Ignacio Añasco y de Maria Josefa Aranda, contrajo matrimonio con Serafina Torres, vecinos de esta. Testigos D^{n} Marcos

Cortesía de genealogiafamiliar.net

Rodrigues y D^{n} Manuel Zarate (f. 169)

757. 21 Ago 1801. Carlos Jose de Añasco, hijo de Jose Añasco y de Maria Josefa Aranda, contrajo matrimonio con Maria Antonia Acosta, hija de Miguel Acosta y de Juana Perez, vecinos de esta. Testigos Marcos Rodrigues y Manuel Zarate (f. 169)

758. 28 Ago 1801. Juan de la Cruz Xara, hijo de Juan Jose Xara y de Maria Isavel Insaurralde, difunta, contrajo matrimonio con Maria Antonia Monson, hija de Santiago Monson y de Maria Noverta de Sandoval, diunta, y viuda de Jose Mariano Godoy, vecinos de esta. Testigos Alverto Godoy y Manuel Antonio Parras (f. 169)

759. 4 Set 1801. Juan Estevan Ojeda, hijo de Pedro Pasqual Ojeda y de Catalina Zalazar, difunta, contrajo matrimonio con Gregoria Villordo, hija de Ramon Villordo y de Margarita Ballejos, difunta, todos vecinos de esta. Testigos Felipe Sanches Macareno y Justo Pastor Mazo (f. 169)

760. 12 Set 1801. Juan Thomas Aveiro, hijo de Bernardo Aveiro y de Margarita Leguisamo, contrajo matrimonio con Maria Antonia Ximenes, hija de Gavriel Ximenes, difunto y de Manuela Falcon, vecinos de esta. Testigos Pedro Pablo Dure y Justo Pastor Mazo (f. 169v)

761. 22 Set 1801. Antonio Pereira Nieto, natural de la ciudad de Puerto en el Reino de Portugal e hijo de Diego Pereira, difunto y de Bernardina de la Purificacion Nieto, vecinos de esa, y viudo de Marzelina Pereira, contrajo matrimonio con Josefa Rosa Pichoto, hija de Jose Pichoto y de Rosa Isavel Silva, vecinos de esta. Testigos D^{n} Pedro Peres, Pedro Sanches y Manuel Bonifacio Dias (f. 169v)

762. 1 Oct 1801. Manuel Geronimo Ibarra, viudo de Manuela Romero, contrajo matrimonio con Maria Josefa Rodrigues, hija de Lucas Rodrigues y de Maria Agustina Borda, difunta, todos vecinos de esta. Testigos Gregorio Sanches y Justo Pastor de Mazo (f. 169v)

763. 2 Oct 1801. Fran^{co} Antonio Aguirre, hijo de Jose Ignacio Aguirre, difunto y de Maria Barbara Rodrigues, contrajo matrimonio con Maria del Carmen Rodrigues, hija de Jose Antonio Rodrigues y de Maria Rosa Parras, vecinos de esta. Testigos Marcos Jose Herrera y Justo Pastor de Mazo (f. 170)

Cortesía de genealogiafamiliar.net

764. 16 Oct 1801. Roque Sandoval, hijo de Baltazar Sandoval, difunto y de Maria Josefa "aidana, contrajo matrimonio con Leonarda Gomes, hija de Estevan Gomes y de Martina Gonsales, difuntos, todos vecinos de esta. Testigos Juan Thomas Rolon y Manuel Bonifacio Dias (f. 170)

765. 17 Oct 1801. Manuel Antonio Issasaval, hijo de Bernardino Irrasaval y de Maria Monson, contrajo matrimonio con Bartola Gonsales, hija de Manuel Gonsales, difunto y de Antonia Maciel, vecinos de esta. Testigos Andres Sanches y Justo Pastor de Mazo (f. 170)

766. 28 Oct 1801. Manuel Moran, hijo de Juan Gregorio Moran y de Margarita Monson, contrajo matrimonio con Maria Ignacia Balcazar, todos vecinos de esta. Testigos Pedro Gallardo, Manuel Antonio Toledo y Fran^{co} Antonio Peñaroja (f. 170)

767. 10 Nov 1801. Fran^{co} Antonio Lopez, hijo de Mariano Lopez, difunto y de Margarita Romero, contrajo matrimonio con Maria Dionicia Sanches, hija de Felipe Sanches y de Melchora Bravo, todos vecinos de esta. Testigos Juan Thomas Rolon, Fernando Mendes y Juan Visente Amarilla (f. 170v)

768. 11 Nov 1801. Pedro Pablo Alarcon, hijo de Gregorio Alarcon, difunto y de Ana Aguirre, contrajo matrimonio con Agueda Romero, hija de Jose Romero y de Florenciana Escalante, todos vecinos de esta. Testigos Pedro Espinosa, Juan Gregorio Gonsales y Pedro Pablo Alarcon (f. 170v)

769. 12 Nov 1801. Pedro Nolasco Cardoso, hijo de Martin Cardoso, difunto y de Maria Acosta, contrajo matrimonio con Dominga Correa, hija de Jose Ignacio Correa y de Rosalia Gonsales, vecinos de esta. Testigos Gregorio Sanches y Jose Lopez (f. 170v)

770. 28 Nov 1801. Visente Colman, hijo de Noverto Colman y de Maria Galarza, difuntos, contrajo matrimonio con Pasquala Coceres, hija de Melchor Coceres, difunto y de Ramona Lencinas, todos vecinos de esta. Testigos Agustin Reyes y Jose Balentin Ledesma (f. 170v)

771. 11 Ene 1802. Manuel Rodrigues de Quevedo, natural de San Pablo en el Reino de Portugal e hijo de Jose Rodrigues de Quevedo y de Maria Leite, difunta, contrajo matrimonio con Maria Ignacia Nuñes, de esta e hija de

Cortesía de genealogiafamiliar.net

Nolasco Nuñes y de Maria Luque, vecinos de esta. Testigos Antonio Pintos, Justo Pastor de Mazo y Bonifacio Segobia (f. 171)

772. 13 Ene 1802. Bernarda Lopez, hija de Sebastian Lopez y de Catalina Romero, difuntos, contrajo matrimonio con Maria Bernarda Ramires, hija de Alexandro Ramires y de Fran^{ca} Sotelo, todos vecinos de esta. Testigos Manuel Fernandez y Justo Pastor Mazo (f. 171)

773. 15 Ene 1802. Lorenso Ramires, hijo de Marcos Ramires, difunto y de Juana Bergara, contrajo matrimonio con Maria Isavel Prado, hija de Fran^{co} Prado y de Juana Encinas, todos vecinos de esta. Testigos Juan Andres Ballejos, Pedro Sanches Negrete y Juan Vicente Amarilla (f. 171)

774. 16 Ene 1802. Pasqual Villordo, hijo de Jose Ignacio Villordo, difunto y de Maria Antonia Figueroa, contrajo matrimonio con Juana Villanueba, hija de Pedro Pasqual Villanueba y de Margarita Godoy, todos vecinos de esta. Testigos Alverto Godoy, Manuel Dias y Justo Pastor Mazo (f. 171v)

775. 19 Ene 1802. Juan Bautista Lencinas, hijo de Juan Antonio Lencinas, difunto y de Manuela Moreira, contrajo matrimonio con Maria Josefa Alvares, hija de Fran^{co} Alvares, difunto y de Rosa Sanches, vecinos de esta. Testigos Juan Thomas Rolon y Justo Pastor Mazo (f. 171v)

776. 19 Ene 1802. Domingo Rodrigues, hijo de Pasqual Rodrigues y de Tomasa Falcon, difuntos, contrajo matrimonio con Delfina Gauna, hija de Juan Jose Gauna, difunto y de Josefa Ojeda, todos vecinos de Curupaiti. Testigos D^{n} Jose Sespedes, D^{n} Pedro Pasqual Rojas y D^{n} Fran^{co} Funes (f. 171v)

777. 19 Ene 1802. Juan Ignacio Baldes, hijo de Justo Baldes y de Maria Gregoria Zamudio, difuntos, contrajo matrimonio con Juana Paula Gauna, viuda e hija de Juan Jose Gauna, difunto y de Josefa Ojeda, todos vecinos de Curupaiti. Testigos Esteban Gauna, Jose Sespedes y Fran^{co} Funes (f. 171v)

778. 20 Ene 1802. Serapio Rodrigues, hijo de Lorensa Rodrigues, contrajo matrimonio con Ana Rodrigues, hija de Pedro Jose Rodrigues y de Maria Leocadia Zalasar, todos vecinos de esta. Testigos D^{n} Thomas de Soto y Pe-

Cortesía de genealogiafamiliar.net

dro Sanches Negrete (f. 172)

779. 22 Ene 1802. Dn Juan Asencio Birasoro, natural de la Villa de Orio en el Reino de Viscaya e hijo de Dn Miguel Birasoro y de Da Manuela Aleosta, contrajo matrimonio con Da Maria Mercedes Corrales, hija de Dn Franco Xavier Corrales, difunto y de Da Maria Ventura Pezoa, vecinos de esta. Testigos Dn Pedro Jose Pera Porria y Dn Antonio Gamon (f. 172)

780. 26 Ene 1802. Juan Jose Gauna, hijo de Visente Gauna y de Isidora Sanches, contrajo matrimonio con Maria Gorgonia Alegre, hija de Thomas Alegre y de Franca Caceres, difunta, todos vecinos de esta. Testigos Dn Pedro Jose Alegre, Dn Franco de Paula Perez y Santiago Bargas (f. 172)

781. 27 Ene 1802. Juan de Dios Espinosa, hijo de Miguel Espinosa, difunto y de Clara Gomes, contrajo matrimonio con Sebastiana Benites, hija de Juan Benites y de Ana Maria Alvares, difuntos, todos vecinos de esta. Testigos Jaime Acosta y Justo Pastor Mazo (f. 172v)

782. 15 Mar 1801 (sic): Jose Pasqual Barveran, hijo de Dn Franco Barveran y de Da Juana Galarza, contrajo matrimonio con Maria Josefa Aquino, todos vecinos de esta. Testigos Pedro Ballejos, Juan Thomas Rolon y Eugenio Toledo (f. 172v)

783. 9 Feb 1802. Juan Manuel Arze, hijo de Andres Arze, difunto y de Martina Porras, contrajo matrimonio con Rosa Peres, hija de Xavier Peres y de Maria Ovelar, vecinos de esta. Testigos Dn Antonio Idalgo y Da Rosa Casajus (f. 172v)

784. 20 Feb 1802. Franco Xavier Godoy, hijo de Franco Godoy y de Maria de Sosa, difuntos, contrajo matrimonio con Maria de la Cruz Martinez, hijo de Pedro Martinez, difunto y de Franca Xaviera Monson, todos vecinos de esta. Testigos Juan Esteban Muran y Justo Pastor Mazo (f. 172v)

785. 25 Feb 1802. Asencio Lopez, hijo de Juan Antonio Lopez y de Thomasa Gonsales, difunta, contrajo matrimonio con Juana Juares. hija de Martin Juares y de Manuela Benites, vecinos de esta. Testigos Franco Xavier Santucos, Manuel Bonifacio Dias y Damaso Gomes (f. 173)

786. 3 Mar 1802. Dionicio de Sosa, hijo de Gregorio de Sosa y de Petrona Gausedo, difunta, contrajo matrimonio con

Cortesía de genealogiafamiliar.net

Juana Alegre, todos vecinos de esta. Testigos Jose Luque y su esposa, Clara Blanco (f. 173)

787. 29 Abr 1802. Santiago Benites, natural de Paraguay e hijo de Fernando Benites y de Maria Jacinta Vera, vecinos de esa, contrajo matrimonio con Franca Antonia Maciel, hija de Melchor Maciel y de Ramona Montenegro, difntos, vecinos de esta. Testigos Juan Thomas Rolon, Gregorio Sanches y Justo Pastor Mazo (f. 173)

788. 29 Abr 1802. Juan Bautista Perez, contrajo matrimonio con Rosa Isavel Soto, hijo de Jose Antonio Soto, difunto y de Lorenza Rojas, todos vecinos de esta. Testigos Ramon Aranda, Jose Franco Leyes y Justo Pastor Mazo (f. 173v)

789. 29 Abr 1802. Lorenso Candia, hijo de Juan Jose Candia y de Maria Lopez, contrajo matrimonio con Jacinta Maciel, hija de Pasqual Maciel y de Florenciana Fernandez, todos vecinos de esta. Testigos Manuel Gomes Sardina, Franco Xara y Bernardo Garay (f. 173v)

790. 1 May 1802. Rumualdo (sic) Navarro, hijo de Lorenso Navarro, difunto y de Fabiana Sena, contrajo matrimonio con Narcisa Gomes, hija de Esteban Gomes y de Martina Gonsales, difuntos, vecinos de esta. Testigos Jose del Castillo y Justo Pastor de Mazo (f. 173v)

791. 4 May 1802. Jose Mariano Oviedo, hijo de Lazaro Oviedo y de Maria Insaurralde, contrajo matrimonio con Maria Ignosencia Riveros, hija de Miguel Riveros y de Maria Gervacia Samaniego, difuntos, vecinos de esta. Testigos Jose Domingo Ruiz y Justo Pastor Mazo (f. 173v)

792. 12 May 1802. Juan Visente Rodrigues, hijo de Jose Antonio Rodrigues y de Maria Rosa Mendes, contrajo matrimonio con Maria Ana Aguirre, hija de Jose Ignacio Aguirre, difunto y de Maria Barbara Rodrigues, vecinos de esta. Testigos Juan Antonio Aguirre y Jose del Carmen Bogado (f. 174)

793. 15 May 1802. Juan de Dios Gomes, hijo de Xavier Gomes y de Josefa Ibarra, contrajo matrimonio con Maria Bernardina Benites, hija de Bonifacio Benites y de Maria Silveria Lopez, vecinos de esta. Testigos Jose Castillo y Manuel Bonifacio Dias Moreno (f. 174)

794. 16 Jun 1802. Miguel Anto Ovelar, natural de esta e hijo legítimo de Jose Igo Ovelar, difunto y de Lucia Custodiano (sic) contrajo matrimonio con Ma Mercedes

Cortesía de genealogiafamiliar.net

Toledo, de esta, e hija legítima de Ig^{o} Toledo y de Rosalia Gomez. Testigos Ig^{o} Toledo, Paula Toledo y Justo Pastor Mazo (f. 174)

795. 17 May 1802. Vicente Sanches, natural de esta e hijo legítimo de Cristobal Sanches, difunto y de Petrona Sena, contrajo matrimonio con Barbara Benites, de esta e hija legítima de Lazaro Benites y de Manuela Gonsalez. Testigos Melchor Sena, Catalina Sena y Nicolas Lopez (f. 174v)

796. 18 May 1802. Domingo Lopez, natural de esta e hijo legítimo de Juan Jose Lopez, difunto y de Maria Cerrudo, contrajo matrimonio con Fran^{ca} Ogeda (sic), de esta e hija legítima de Luis Ogeda, difunto y de Magdalena Peloso. Testigos Jose Pasqual Barberan, Josefa Aquino y Jose Esquibel (f. 174v)

797. 27 May 1802. Jose Ant^{o} Gonzalez, natural de esta e hijo legítimo de Leon Gonzalez y de Juana Bentura Gomez, contrajo matrimonio con Catalina Fernand^{z}, de esta e hija legítima de Fran^{co} Fernand^{z} y de Teresa Ximenes, difuntos. Testigos Raimundo Veron, Rosa Insaurralde y Gregorio Sanches (f. 175)

798. 29 May 1802. Jose Gabriel de Mesa, natural de esta e hijo legítimo de Juan Ant^{o} Mesa, difunto y de Mª Fran^{ca} Garcia, contrajo matrimonio con Mª Petrona Rodrig^{z}, de esta e hija legítima de Pedro Jose Rodrig^{z} y de Angela Zalazar. Testigos Pedro Zalazar, Ines Beron y Justo Pastor Mazo (f. 175)

799. 30 May 1802. Juan Esteban Maydana, natural de esta e hijo legítimo de Ant^{o} Maydana y de Rosa Espinosa, contrajo matrimonio con Mª Josefa Mesa, de esta e hija legítima de Juan de Mesa, difunto y de Lucia Sena. Testigos Pedro Donato Bernal, Mª Florenciana Alegre y Fernando Zacarias (f. 175)

800. 10 Jun 1802. Carlos Sosa, natural de esta e hijo legítimo de Alexos Sosa y de Mª Gregoria Martin^{z}, contrajo matrimonio con Mª Gregoria de Mesa, de esta e hija legítima de Jose Mesa y de Mª Portillo. Testigos Man^{l} Sandoval, Petrona Sosa y Justo Pastor Mazo (f. 175v)

801. 15 Jun 1802. Jose Mª Ibarra, natural de esta e hijo legítimo de Lorenso Ibarra y de Ines Martines, contrajo matrimonio con Juana Ant^{a} Duarte, de esta e hija legítima de Fran^{co} Duarte y de Mª Josefa Godoy. Testi-

Cortesía de genealogiafamiliar.net

gos Jose Domingo Montaña y Mª Bernarda Osuna (f. 176)

802. 16 Jun 1802. Juan Gregorio Peloso, natural de esta e hijo legítimo de Martin Peloso, difunto y de Catalina Romero, contrajo matrimonio con Mª del Transito Esquibel, de esta e hija legítima de Onofre Esquibel y de Isabel Fernandz, difuntos. Testigos Dn Justo Doldad, Rosa Esquivel y Dn Jose Antº Molina (f. 176)

803. 17 Jun 1802. Dn Prudencio Antº de Pasos, natural de Baia (sic) de Todos los Santos en el Reino de Portugal, hijo legítimo de Dn Desiderio Pereyra de Pasos, difunto y de Dª Felicia Mª de Jesus, y viudo de Dª Bernardina Angelica de la Encarnacion, contrajo matrimonio con Dª Mª Teresa Fernandz, natural de esta e hija legítima de Dn Fernando Fernandz, difunto y de Dª Juana Lopes y viuda de Dn Antº Luis Poison. Testigos Alcalde de 2º Voto Dn Bartolome Savala, el Alferes Rl Dn Serapio Benites y Dª Margarita Fernandz (f. 176v)

804. 25 Jun 1802. Felipe Caseres, natural de Paraguai e hijo legítimo de Francº Xavier Caseres y de Mª Cavallero, contrajo matrimonio con Juana Riberos, natural de esta e hija legítima de Luis Riberos, difunto y de Liberata Falcon. Testigos Manuel Diaz y Justo Pastor Mazo (f. 176v)

805. 4 Mar 1802 (sic): Pedro Jose Monge, natural de esta e hijo legítimo de Jose Antº Monge y de Mª Magdalena Solis, difuntos, contrajo matrimonio con Mª Ursula Galarza, de esta e hija de Jose Galarza, difunto y de Martina Duran. Testigos Pedro Silva y Margarita Guyon (f. 177)

806. 21 Jun 1802. Manuel Igº Falcon, natural de esta e hijo legítimo de Inocencio Falcon y de Mª Agustina Riquelme, contrajo matrimonio con Mª Tomasa Benites, de esta. Testigos Dn Jose Luis Giles, Dª Orosia Gonzalez y Dn Mariano Gonzalez (f. 177)

807. 25 Jun 1802. Lorenso Sanches, natural de esta e hijo legítimo de Juan Ramon Sanches, difunto y de Melchora Orrego, contrajo matrimonio con Simona Ogeda (sic), vecina de esta e hija legítima de Santiago Ogeda, difunto y de Mª Antª Almonaci. Testigos Francº Gomez, Pasquala Fernandz y Manl Antº Toledo (f. 177v)

808. 19 Jul 1802. Manuel de Soto, natural de la Villa de Pollo Grande en el Reyno de Galicia e hijo legítimo de

Cortesía de genealogiafamiliar.net

Andres de Soto y de Fran^{ca} Rodrig^{z}, contrajo matrimonio con Maria Fran^{ca} Aldana, natural de esta. Testigos D^{n} Fran^{co} Ruda, Dª Fran^{ca} Salinas y D^{n} Nicolas Lopez (f. 177v)

809. 21 Jul 1802. Antonio Villagai, natural de Genova e hijo legítimo de Alverto Villagai y de Catalina Patrona, difuntos, contrajo matrimonio con Fran^{ca} Romana Arriola, natural de esta. Testigos D^{n} Manuel de Segovia, Juana Mª Arriola y Justo Pastor Mazo (f. 178)

810. 30 Jul 1802. Manuel Lopez, natural de esta, contrajo matrimonio con Mª Candida Maciel, de esta. Testigos Bartolome Gomez, Mª Mercedes Moreno y Justo Pastor Mazo (f. 178)

811. 31 Jul 1802. Vicente Barreto, natural de Paraguai e hijo legítimo de Man^{l} Jose Barreto y de Leonarda Sanches, difuntos, contrajo matrimonio con Mª Manuela Melgarejo, natural de esta e hija legítima de Luis Melgarejo y de Mª Gomez, difunta. Testigos Juan Gregorio Gomez, Fran^{ca} Xaviera Gomez y Juan Tomas Rolon (f. 178)

812. 12 Ago 1802. Bartolo Centurion, natural de esta e hijo legítimo de Fernando Centurion, difunto y de Ana Vallejos y viudo de Mª Ignacira Sosa, contrajo matrimonio con Mª Hilaria Nuñez, de esta e hija legítima de Agustin Nuñez y de Petrona Ibarra, difunta y viuda de Fran^{co} Xavier Nuñes. Testigos Domingo Ubeda, Basilia Antonia Martinez y Justo Pastor Mazo (f. 178v)

813. 21 Ago 1802. Luciano Basualdo, de esta e hijo legítimo de Ant^{o} Basualdo y de Silveria Ramires y viudo de Maria Juana Ledesma, contrajo matrimonio con Dionisia de Soto, de esta e hija legítima de Juan Jose Soto y de Teodora Romero, difunta. Testigos Pasqual Gomez, Bernardina Romero y D^{n} Jose Ant^{o} Molina (f. 178v)

814. 26 Ago 1802. Fran^{co} Lencinas, natural de esta e hijo legítimo de Tomas Lencinas, difunto y de Mª Maciel y viudo de Rosa Isabel Moran, contrajo matrimonio con Juana Velasco, de esta e hija legítima de Jose Velasco y de Felipa Cespedes, difuntos. Testigos Juan Bautista Quiros, Paula Sosa y Justo Pastor Mazo (f. 178v)

815. 27 Ago 1802. Agustin Lescano contrajo matrimonio con Margarita Segovia, naturales de esta. Testigos Jose Lopez, Isabel Vallejos y Justo Pastor Mazo (f. 179)

Cortesía de genealogiafamiliar.net

816. 23 Set 1802. Fran^co Guaifo, indio, natural del Pueblo de S. Jose, viudo de Pasquala Cheve, contrajo matrimonio con Juana Castillo, natural de esta. Testigos D^n Fran^co Ruda, Leon Mesa y Juan Ant^o Flores (f. 179v)

817. 30 Set 1802. Ramon Prieto, natural de Paraguai e hijo legítimo de Asencio Prieto y de Rosa Fretres y viudo de Eugenia Pesoa, contrajo matrimonio con Simona Aban, natural de esta e hija legítima de Alexos Aban y de Ines Palomero, difuntos. Testigos Mª Ant^a Maydana, Miguel Geronimo Alfonso y Justo Pastor Mazo (f. 179v)

818. 4 Oct 1802. D^n Santiago Gutierres, natural del Valle de Riomanta de las Montañas e hijo legítimo de D^n Domingo Gutierres y de Dª Josefa Garcia de Cosio, contrajo matrimonio con Dª Estanislada Gacoa de Cosio, natural de esta e hija legítima del Capitan D^n Juan Garcia de Cosio y de Dª Antonia Rosa Lagraña. Testigos, el Ministro de R^l Hacienda D^n Jose Fernand^z Blanco, Dª Catalina Avendaño y Dª Gregoria Zamudio (f. 180)

819. 9 Oct 1802. Jose Gregorio Gomez, natural de esta e hijo legítimo de Geronimo Gomez y de Maria Eucenia Benitez, contrajo matrimonio con Dominga Gonzalez, natural de esta e hija legítima de Fran^co Gonzalez y de Fran^ca Ant^a Segovia. Testigos D^n Fran^co Xavier Ruda, Juana Maria Gomez y Justo Pastor Mazo (f. 180)

820. 9 Oct 1802. Dionicio Dominguez, natural de Paraguay e hijo legítimo de Diego Dominguez y de Maria Lorenza Espinola, difuntos, contrajo matrimonio con Maria del Carmen Gomez, natural de esta e hija legítima de Jose Fernando Gomez y de Maria Isabel Valensuela. Testigos Juan Esteban Ortiz y Rosa Gomez de Meza (f. 180v)

821. 26 Oct 1802. Juan Ign^o Godoy, natural de esta e hijo legítimo de Jose Fran^co Godoy y de Josepha Isavel de Aguirre, contrajo matrimonio con Maria Josepha Sosa, de esta e hija legítima de Ant^o de Sosa y de Maria Ines Ballexos. Testigos D^n Gaspar Lopez, Rufino de Sosa y Man^l Cabral (f. 180v)

822. 28 Oct 1802. Juan Bautista Aguirre, natural de esta e hijo legítimo de Juan Ign^o Aguirre y de Magdalena Sanchez, contrajo matrimonio con Maria Vicenta Alegre, vecinos de esta e hija legítima de Juan Bautista Alegre y de Manuela Ant^a de Sosa. Testigos Bartolome Lescano, Justo Mazo y Juan Ant^o Ramires (f. 181)

Cortesía de genealogiafamiliar.net

823. 29 Oct 1802. Fermin Villanueva, natural de esta e hijo legítimo de Juan Villanueva y de Petrona Montemayor, contrajo matrimonio con Maria del Transito Rodriguez, de esta . Testigos Justo Mazo, Ant° Paibo y Juan Ant° Ramires (f. 181)

824. 29 Nov 1802. Jose Domingo Zarza, natural de esta e hijo legítimo de Jose Ant° Zarza y de Fran^ca ... (ilegible), contrajo matrimonio con Josepha Isabel Romero, de esta e hija legítima de Agustin Romero y de Maria Rosa Huñes. Testigos Juan Jose Manchego, Justo Mazo y Juan Ant° Ramires (f. 181)

825. 6 Dic 1802. Miguel Salazar, natural de esta e hijo de Ilaria Zalasar, contrajo matrimonio con Ignocencia Gonzalez, hija de Maria Ignacia Gonzalez, natural de esta. Testigos Javino (sic) Balcazar, Rosa Espinosa y Justo Pastor Mazo (f. 181v)

826. 9 Dic 1802. Jose Bernardo Ramires, natural de esta e hijo legítimo de Juan Ramires, difunto y de Petrona Torres, contrajo matrimonio con Maria Tereza Canteros, de esta e hija legítima de Bernardo Canteros y de Lorenza Encinas. Testigos Juan Jose Manchego, Juan Tomas Rolon y Rafael Ramires (f. 181v)

827. 31 Dic 1802. Ramon Quiros, natural de esta e hijo legítimo de Jose Quiros, difunto y de Maria Isabel Ramires, contrajo matrimonio con Petrona Enrrique, hija legítima de Pasqual Enrrique y de Juana Acosta, vecinos de esta. Testigos Vicente Ximenes y Justo Mazo (f. 181v)

828. 26 Ene 1803. Juan Ant° Osuna, natural de esta e hijo legítimo de Santiago Osuna y de Gervacia Melgarejo, difuntos, contrajo matrimonio con Maria Fran^ca Cabral, hija legítima de Ant° Cabral y de Maria del Rosario Roman, vecinos de esta. Testigos Ant° Cabral, Bartolome Gomes y Justo Pastor Mazo (f. 182)

829. 9 Feb 1803. Jose Mariano Falcon, natural de esta e hijo legítimo de Alexos Falcon y de Angela Ballexos, contrajo matrimonio con Maria del Transito Rodriguez, hija natural de Maria Catalina Rodriguez, vecinos de esta. Testigos Alexandro Ballexos, y Maria Paula Rodriguez (f. 182)

830. 16 Feb 1803. Bernardino Fernandez, natural de esta e hijo legítimo de Domingo Fernandez y de Magdalena Sena,

Cortesía de genealogiafamiliar.net

contrajo matrimonio con Maria del Transito Villordo, de esta e hija legítima de Pedro Jose Villordo y de Rosa Encinas. Testigos Juan Tomas Rolon, Bonifacio Segobia y Justo Pastor Mazo (f. 182v)

831. 13 Feb 1803. Manuel Roman, natural de esta e hijo legítimo de Jose Roman y de Pasquala Navarro, contrajo matrimonio con Rosa Nis, de esta. Testigos Ant^{o} Paiba y Justo Mazo (f. 182v)

832. 16 Mar 1803. Fran^{co} Ign^{o} Leguisamon, natural de esta e hijo de Juana Leguisamon, contrajo matrimonio con Rosalia Gonzales, de esta e hija natural de Isabel Gonzalez. Testigos Juan Tomas Rolon, Ant^{o} Paiba y Justo Pastor Mazo (f. 183)

833. 16 Mar 1803. Julian Montiel, natural de esta e hijo legítimo de Ant^{o} Montiel, difunto y de Maria Fran^{ca} Ramires; contrajo matrimonio con Margarita Sanchez, de esta. Testigos Man^{l} Ant^{o} Toledo, Pedro Ign^{o} Echeverria y Justo Pastor Mazo (f. 183)

834. 17 Mar 1803. Jose Baltazar Maydana, natural de esta e hijo legítimo de Fran^{co} Maydana, difunto y de Agustina Espinosa, contrajo matrimonio con Maria Antonia Fernandez, hija legítima de Domingo Fernandez y de Maria Magdalena Sena. Testigos D^{n} Juan Tomas Rolon y Man^{l} Pintos (f. 183)

835. 18 Abr 1803. Nazario Romero, vecino de esta e hijo legítimo de Lucas Romero y de Petrona Gauna, contrajo matrimonio con Juana Isabel Ballexos, de esta.e hijo legítimo de Pedro Ballexos, difunto y de Fran^{ca} Canteros. Testigos Roque Aquino y Maria Josepha Aquino (f. 183v)

836. 19 Abr 1803. Fran^{co} Insaurralde, natural de esta e hijo legítimo de D^{n} Ant^{o} Insaurralde y de Isabel Romero, difuntos, contrajo matrimonio con Rosa Ximenes, de esta e hija de Andres Ximenes y de Andrea Ballexos. Testigos Jose Andres Casco, Jose Bernardo Esquibel y Justo Pastor Mazo (f. 183v)

837. 20 Abr 1803. Juan Man^{l} Nuñez, natural de esta e hijo legítimo de Juan Tomas Nuñez y de Isabel Xara, contrajo matrimonio con Maria Gregoria Gomez Blanco, de esta e hija legítima de Juan Gregorio Gomez Blanco y de Fran^{ca} Ant^{a} Dominguez. Testigos Pedro Jose Alegre, Maria del Carmen R... (ilegible) y Ramon Cosio (f. 184)

Cortesía de genealogiafamiliar.net

838. 20 Abr 1803. Juan Bautista Zarate, natural de esta e hijo legítimo de Roque Zarate, difunto y de Maria Ro, sa Alarcon, contrajo matrimonio con Maria Geronima Prieto, de esta e hija legítima de Bernardo Prieto, difunto y de Micaela Geronima Torre. Testigos Lan[l] Fran[co] Zarate y Justo Pastor Mazo (f. 184)

839. 20 Abr 1803. Pedro Jose Aguirre, natural de esta e hijo legítimo de Ign[o] Aguirre, difunto y de Maria Barbara Rodriguez, contrajo matrimonio con Maria Ambrosia Molina, de esta e hija legítima del Capitan D[n] Jose Ant[o] Molina y de D[a] Bartola Perez, difunta, todos vecinos de esta. Testigos D[n] Alonso Hidalgo y Justo Pastor Mazo (f. 184v)

840. 21 Abr 1803. Juan Gregorio Esquibel, natural de esta e hijo legítimo de Pablo Esquibel y de Luisa Canteros, contrajo matrimonio con Maria Margarita Ortiz, de esta e hija legítima de Jose Ign[o] Ortiz y de Agustina Insaurralde. Testigos Bruno Aquino, Manuela Esquivel y Andres Ximenes (f. 184v)

841. 22 Abr 1803. Fernando Galarza, natural de esta e hijo legítimo de Jose Galarza, difunto y de Martina Juran, contrajo matrimonio con Maria Paula Sanchez, de esta e hija legítima de Jose Ant[o] Sanchez y de Maria Gregoria Segobia, difuntos. Testigos Pedro Cano y Maria Isabel Alegre (f. 184v)

842. 22 Abr 1803. Luis Ruidias, natural de esta e hijo legítimo de Ign[o] Ruidias y de Margarita Gonzalez, difuntos, contrajo mtrimonio con Maria Clara Botello, de esta e hija legítima de Fran[co] Manuel Botello y de Maria Tereza Chaves. Testigos Jose Ign[o] Ibarra y Agustin Alcaras (f. 185)

843. 30 Abr 1803. Fran[co] Xavier Espinola, natural de Paraguay e hijo legítimo de Ant[o] Espinola y de Maria Dominga Arevalo, contrajo matrimonio con Maria Fran[ca] Hurtado, de esta e hija legítima de Pedro Pablo Hurtado de Mendoza y de Gregoria N avarro. Testigos Nicolas Lopez, Petronila Mesa y Justo Pastor Mazo (f. 185)

844. 4 May 1803. Dionicio Medina, natural de esta e hija natural de Ant[a] Medina, contrajo matrimonio con Maria Pasquala Gutierres, de esta e hija legítima de Jose Ant[o] Gutierres y de Micaela Geronima Almiron. Testigos Lan[l] ... (ilegible), Maria Ign[a] Araujo y Fran[co] Nuez (f. 185v)

Cortesía de genealogiafamiliar.net

845. 4 May 1803. Juan Ant^{o} Zacarias, natural de esta e hijo legítimo de Fernando Zacarias y de Fran^{ca} Ant^{a} Gomes, contrajo matrimonio con Dionicia Alcaras, de esta e hija legítima de Jose Alcaras, difunto y de Ana Ojeda. Testigos Roque Aquino, Maria Gregoria Galarza y Justo Pastor Mazo (f. 185v)

846. 6 May 1803. Pedro Pasqual Galarza, natural de esta e hijo legítimo de Jose Galarza, difunto y de Martina Duran, contrajo matrimonio con Juana Rosa Aguirre, de esta e hija legítima de Man^{l} Aguirre y de Andrea Mendoza. Testigos D^{n} Ant^{o} Prudencio Perez y ... (ilegible), D^{n} Teresa Fernandez y D^{n} Jose Ant^{o} Molina (f. 186)

847. 7 May 1803. Baltazar Pavon, natural de esta e hijo legítimo de Santiago Pavon y de Isabel Asevedo y viudo de ... (ilegible) Paiba, contrajo matrimonio con Juana Rosa de Mesa, de esta e hija natural de Fran^{ca} de Meza. Testigos Ursula Acuña, D^{n} Jose Ant^{o} Molina y Justo Pastor Mazo (f. 186)

848. 8 May 1803. Fran^{co} Antonio Molina, natural de esta e hijo natural de Fran^{ca} Antonia Molina, natural de esta, contrajo matrimonio con Maria Luisa Pavon, de esta e hija legítima de Juan Pavon y de Lorenza Fernandez, difuntos. Testigos Juan Jose Ruis, Maria del Carmen Cano y Justo Pastor Mazo (f. 186v)

849. 8 May 1803. Juan Man^{l} Peloso, natural de esta e hijo natural de Maria Petrona Peloso, contrajo matrimonio con Maria Agustina Rosa Escalon, de esta e hija legítima de Imigo Lazaro Escalon, difunto y de Fran^{ca} Ant^{a} de Leza. Testigos Fran^{co} Ant^{o} Zuares, Fran^{ca} Xaviera Peloso y Justo Pastor Mazo (f. 186v)

850. 8 May 1803. Man^{l} Escalante, natural de esta e hijo legítimo de Juan Fran^{co} Escalante y de Catalina Aguirre, contraje matrimonio con Florenciana Godoy, de esta e hija natural de Petrona Godoy. Testigos Fernando Zacarias, Bartola Garay y Justo Pastor Mazo (f. 186v)

851. 11 May 1803. Man^{l} Ant^{o} Sandoval, natural de esta e hijo natural de Gregoria Sandoval, contrajo matrimonio con Polonia Ballexos, natural de esta e hija legítima de Miguel Geronimo Ballexos y de Catalina Monzon. Testigos Fran^{co} Xavier Mieres, Simona Sandoval y D^{n} Felipe Sanches (f. 187)

Cortesía de genealogiafamiliar.net

852. 12 May 1803. Fran^{co} Ant^{o} Rodrigues, natural de esta e hijo legítimo de Juan Ant^{o} Rodrigues y de Baleria Gonzales, difunta, contrajo matrimonio con Maria del Rosario Segobia, de esta e hija legítima de Juan de la Cruz Segobia y de Maria del Rosario Blanco y viuda de Fran^{co} Xavier Moxinia (sic). Testigos Man^{l} Mendoza, Geronima Delgado y Justo Pastor Mazo (f. 187)

853. 16 May 1803. Jose Jalencas, natural de Mataro, Obispado de Barcelona e hijo legítimo de Jose Jalencas, difunto y de Tereza Pug de ... (ilegible), contrajo matrimonio con Maria Damasia Huel, natural de esta e hija legítima de ... (ilegible) Huel y de Baleria Rolon. Testigos Sebastian Julla, Margarita Pachado y Jose Villagra (f. 187v)

854. 20 May 1803. Jose Aguirre, natural de esta e hijo legítimo de Juan Francisco Aguirre y de Bernarda Benites (difunta, contrajo matrimonio con Leonarda Ojeda, de esta e hija legítima de Germin (sic) Ojeda y de Sipriana Alegre. Testigos Pedro Ibarra, Bacilia Gomes y Justo Pastor Mazo (f. 187v)

855. 31 May 1803. Jose del Rosario Aguirre, natural de esta e hijo legítimo de Ign^{o} Aguirre y de Maria Isabel Gallardo, contrajo matrimonio con Maria Gregoria Nuñez, de esta e hija legítima de Marcos Nuñes y de Margarita Aguilar. Testigos Fran^{co} Xavier Santuchos, Maria Rosa Gauto y Man^{l} Bonifacio Dias (f. 188)

856. 4 Jun 1803. Ilario Godoy, de esta e hijo legítimo de Fran^{co} Godoy y de Josepha Isabel de Aguirre, contrajo matrimonio con Damiana Correa, de esta e hija legítima de Marcelo Correa y de Maria Geronima Garcia. Testigos D^{n} Pedro Pablo Duran, D^{n} Pasqual Gomes y Juan Ant^{o} Ramires (f. 188)

857. 18 Jun 1803. Man^{l} Ant^{o} de Sosa, natural de esta e hijo legítimo de Xavier de Sosa, difunto y de Pasquala Faiba, contrajo matrimonio con Maria Eustaquia Jeniquiel, de esta e hija legítima de Pedro Jose Jeniquiel y de Maria Josepha Acosta. Testigos Fran^{co} Gonzales, Pedro Cuenca y D^{n} Justo Pastor Mazo (f. 188)

858. 20 Jun 1803. Fran^{co} Murrada, natural de esta e hijo legítimo de Diego Murrosa, difunto y de Dominga Ojeda, contrajo matrimonio con Serafina Frutos, natural de esta e hija legítimo de Jose Frutos y de Rosa Orrego.

Cortesía de genealogiafamiliar.net

Testigos Agustin Medina, Pedro Pablo Duran y Justo Pastor Mazo (f. 188v)

859. 10 Jul 1803. J$_{u}$an Fran^{co} Acosta, natural de esta e hijo legítimo de Pedro Acosta y de Maria Blasia Chaves, difuntos, contrajo matrimonio con Simona Ruidias, de esta e hija legítima de Luis Ruidias y de Maria Paula Benites, difunta. Testigos Juan Tomas Rolon, Pedro Gomes y D^{n} Justo Pastor Mazo (f. 188v)

860. 19 Jul 1803. Jose Ign^{o} Torres, de esta e hijo legítimo de Fermin Torres y de Maria Josefina de Sosa, contrajo matrimonio con Maria Ign^{a} Gutierres, hija legítima de Fran^{co} Xavier Gutierres y de Maria Ant^{a} Blanco. Testigos Juan Tomas Rolon, Justo Mazo y Teresa Obregon (f. 189)

861. 29 Jul 1803. Alexos Ruis Carabajal, natural de Montevideo e hijo natural de Maria Isabel Ruis, contrajo matrimonio con Maria Manuela Lugo, natural de esta e hijo legítimo de Jose Ign^{o} Lugo y de Petrona B... (ilegible) Testigos Mariano Lugo, Man^{l} Ba... (ilegible) y Juan Ant^{o} Ramires (f. 189)

862. 2 Ago 1803. Jose Fran^{co} Frutos, natural de ... (ilegible) e hijo natural de Petrona Frutos, contrajo matrimonio con Margarita Vega, hija legítima de Pedro Pablo Bega, difunto y de Nicolasa Godoy. Testigos Juan Tomas Rolon, Margarita Monson y Justo Pastor Mazo (f. 189v)

863. 16 Ago 1803. Pedro Pablo Delgado, natural de esta e hijo natural de Maria Egnacia Delgado, contrajo matrimonio con Juana Ojeda, de esta e hija natural de Rosa Ojeda. Testigos Ign^{o} Solis, Juan Ant^{o} Ramires y Justo Pastor Mazo (f. 189v)

864. 17 Ago 1803. Andres Sanches, hijo legítimo de Andres Sanches y de Maria Magdalena Arriola y viudo de Bernarda Dias, contrajo matrimonio con Felipa Almiron, de esta e hija legítima de Ramon Almiron y de Maria D^{a}allexos. Testigos D^{n} Marcelino Dias, D^{n} Pedro Pablo Duran y D^{n} Felipe Sanches (f. 190)

865. 20 Ago 1803. Jose Maria Monzon, natural de esta e hijo legítimo de Jose Ramon Monzon y de Isabel Irrasabal, contrajo matrimonio con Maria Josepha Osuna, de esta. Testigos Man^{l} Gomes, Man^{l} Bonifacio Dias y Justo Pastor Mazo (f. 190)

866. 30 Ago 1803. Pedro Chapo, oriundo de la Ciudad de Ca-

Cortesía de genealogiafamiliar.net

diz e hijo legítimo de Ant^{o} Chapo y de Ant^{a} Florinda, contrajo matrimonio con Margarita Sosa, de esta e hija legítima de Baltasar de Sosa y de Maria Ign^{a} Villanueva. Testigos Ant^{o} Gamon, Mercedes Villanueva e Ign^{o} Velando (f. 190v)

867. 18 Set 1803. Leonardo Escobar, natural de esta e hijo legítimo de Man^{l} Escobar y de Ana Correa, contrajo matrimonio con Maria de los Dolores Ibarra. Testigos Juan Tomas Rolon, Margarita Monzon y Fran^{co} Fernandez (f. 190v)

868. 28 Oct 1803. Felipe Corrales, natural de esta e hijo legítimo de D^{n} Fran^{co} Xavier Corrales, difunto y de Maria Ventura Ruis, contrajo matrimonio con Maria Clara Galban, de esta e hija legítima de Jose Ant^{o} Galban y de Fran^{ca} Ant^{a} Sanches. Testigos Man^{l} Cabrera, Ana Sanches Negrete y Policarpo Camelo (f. 191)

869. 11 Nov 1803. Miguel Geronimo Lopez, natural de esta e hijo legítimo de Buena Ventura Lopez y de Tomasa Faiba, difunta, contrajo matrimonio con Polonia Fernandez, de esta e hija legítima de Nicolas Fernandez y de Melchora Cuenca. Testigos Juan Tomas Rolon, Petrona Cuenca y Xavier Mieres (f. 191)

870. 12 Nov 1803. Juan Gregorio Gonzales, natural de esta e hijo legítimo de Fran^{co} Gonzales y de Petrona Cuenca, contrajo matrimonio con Fran^{ca} Fernandez, natural de esta e hija legítima de Pasqual Fernandes, difunto y de Lorenza Delgado. Testigos Xavier Mieres, Margarita Delgado y de Felipe Sanches (f. 191v)

871. 5 Dic 1803. Marcelino Dias, natural de la Provincia de Puraguay e hijo de Francisco Dias y de Maria Salome Paredes, contrajo matrimonio con Catalina Barrios, de esta e hija legítima de Fran^{co} Barrios, difunto y de Petrona Blanco (f. 191v) (no se indica otro dato)

872. 7 Dic 1803. Miguel Geronimo Romero, natural de esta e hijo natural de Maria Ignacia Romero, contrajo matrimonio con Maria Lorenza de Mesa, de esta e hija legítima de Jose de Mesa y de Marcela Delgado. Testigos Juan Tomas Rolon, Ana Sanches y Justo Pastor Mazo (f. 192)

873. 14 Dic 1803. Manuel Jose Aguirre, natural de esta e hijo legítimo de Miguel Aguirre y de Maria Rosa Acosta, contrajo matrimonio con Maria Nicolasa Delgado, de

Cortesía de genealogiafamiliar.net

esta e hija legítima de Antonio Delgado y de Maria Dominga Roxas. Testigos D^n Eugenio Tomas Cabral, D^n Jose Luis Cabral y D^n Jose Mariano Delgado (f. 192)

874. 18 Dic 1803. Fran^co Mendes, natural de Santa Maria de Zala, Obispado de Tuy e hijo legítimo de Juan Mendez y de Andrea Fernondez, difunta, contrajo matrimonio con Teresa Sanches, natural de esta e hija natural de Maria Bernarda Sanches. Testigos D^n Jose Peñalber y su esposa, D^z Catalina Bergara y D^n Jose de Ocantos (f. 192v)

875. 7 Ene 1804. Juan Visente Veron, hijo legítimo de Manuel Veron y de Maria Bernarda Iturrino y viudo de Serafina Rios, contrajo matrimonio con Maria Paula Camelo, hija de Maria Barbara Camelo, todos vecinos de esta. Testigos D^n Jose de Ocantos, Dª Clara Bergara y Policarpo Camelo (f. 192v)

876. 25 Ene 1804. Gregorio Ballexos, natural de esta e hijo legítimo de Lorenzo Ballejos y de Manuela Barrios, contrajo matrimonio con Maria Antonia Albares, de esta e hijo legítimo de Juan Fran^co Albares, difunto y de Juana Maciel. Testigos Alonso Duran, Rosa Isabel Fernandez y D^n Justo Pastor Mazo (f. 193)

877. 30 Ene 1804. Pedro Pablo Ovelar, natural de esta e hijo de Maria Ovelar, contrajo matrimonio con Maria Petrona Medina, de esta e hija legítima de Antonio Medina y de Maria Antonia Maydana. Testigos Juan Gregorio Alegre, Sebastiana Alegre y Justo Pastor Mazo (f. 193)

878. 6 Feb 1804. Miguel Geronimo Vega, natural de esta e hijo de Catalina Vega, contrajo matrimonio con Maria Margarita Orrego, de esta e hija legítima de Pedro Orrego y de Juana Parras. Testigos D^n Jose de Ocantos y su esposa, Dª Juana Suares y Man^l Asano (f. 193)

879. 8 Feb 1804. Ign^o Lopez, de esta e hijo legítimo de Jose Lopez y de Maria Isabel Ballexos, contrajo matrimonio con Petrona Paula Falcon, de esta e hija legítima de Juan Ign^o Falcon y de Maria Garcia. Testigos Marcelino Dias, Maria Gomes y Santiago Bargas (f. 193v)

880. 18 Feb 1804. Jose Mariano Encinas, pardo, libre, contrajo matrimonio con Maria Dominga Aquino, hija legítima de Ventura Aquino y de Simona Nuñez, todos vecinos de esta. Testigos Mariano Lara, Sebastiana Dias y Fernando Mendez (f. 193v)

881. 27 Feb 1804. Jose Godoy, natural de esta e hijo legíti-

Cortesía de genealogiafamiliar.net

mo de Fran^co Xavier Godoy y de Ana Abalos, contrajo matrimonio con Juana Ines Ayala, de esta e hija legítima de Isidro Ayala y de Maria Ant^a Mesa. Testigos Jose Ign^o Rolon y D^n Ant^o Insaurralde (f. 194)

882. 7 Mar 1804. Carlos Soto, hijo legítimo de Jose Ant^o Soto, difunto y de Lorenza Roxas, contrajo matrimonio con Maria Catalina Romero, hija legítima de Juan Asencio Romero, difunto y de Josepha Gomes, vecinos de esta. Testigos Capitan Pedro Juan Alegre, Juan Tomas Rolon y Justo Maso (f. 194)

883. 6 Mar 1804. Jose Joaquin de los Santos, natural del Reyno de Portugal e hijo legítimo de Hig^l de los Santos y de Isabel Maria Nuñez, contrajo matrimonio con Fran^ca Lopez, hija legítima de Miguel Lopez, difunto y de Felipa Alegre, vecinos de esta. Testigos D^n Jose Navarro, D^n Pedro de Obregon y D^n Fran^co Marzoy (f. 194v)

884. 22 Mar 1804. Jose de Silba Rodrigues, natural del Reyno de Portugal e hijo legítimo de D^n Fran^co de Silba y de Dª Maria del Rosario Rodrigues y viudo de Fran^ca Lieres, contrajo matrimonio con Maria Filomena Martinez, natural de esta e hijo legítimo de Matias Martinez y de Ignocencia Palomero. Testigos D^n Pedro Zamudio, D^n Fran^co Ant^o Zamudio y D^n Jose Pechoto (sic) (f. 194v)

885. 5 Abr 1804. D^n Fran^co Xavier de la Graña, natural de esta e hijo legítimo de D^n Siprian de la Graña, difunto y de Dª Gregoria de Dicido y Zamulio, contrajo matrimonio con Dª Maria Rosalia de Acosta, de esta e hija legítima del Alcalde Provincial D^n Jose Luis de Acosta y de Dª Margarita de Soto. Testigos D^n Juan Garcia de Cosio, Dª Ana Zamulio y D^n Isidro Martinez (f. 195)

886. 5 Abr 1804. Fran^co Ant^o Ojeda, natural de esta e hijo legítimo de Valerio Ojeda y de Petrona Gomes, difunta, contrajo matrimonio con Francisca Benites, de esta e hija legítima de D^n Jose Benitez, difunto y de Dª Margarita Balensuela y viuda de D^n Siprian Gomes. Testigos D^n Juan Gonzales, Dª Maria del Carmen Lescano y D^n Justo Mazo (f. 195)

887. 9 Abr 1804. Jorje Lopes, natural de esta e hijo legítimo de Gregorio Ant^o Lopes y de Maria Isabel Romero,

Cortesía de genealogiafamiliar.net

contrajo matrimonio con Manuela Dure, de esta e hija legítima de Luis Dure y de Maria Maziel, difuntos. Testigos Nicolas Ojeda, Margarita Ojeda y Pedro Ant^{o} Gomes (f. 195v)

888. 12 Abr 1804. Juan de la Cruz Ximenes, hijo legítimo de Gabriel Ximenes y de Manuela Falcon, contrajo matrimonio con Maria de los Dolores Rodrigues, hija legítima de Man^{l} Rodrigues y de Maria Isabel Palacios, de esta. Testigos Andres Sanches, Felipa Almiron y Pedro Ant^{o} Gomes (f. 195v)

889. 12 Abr 1804. Fran^{co} Correa, hijo natural de Maria Xaviera Correa, contrajo matrimonio con Maria Lorenza Romero, hija natural de Maria Eusevia Romero, todos vecinos de esta. Testigos D^{n} Juan Man^{l} Barria, Maria Rosa Aldana y Pedro Ant^{o} Gomes (f. 196)

890. 16 Abr 1804. Miguel Geronimo de Mesa, contrajo matrimonio con Maria Monica Monson, hija legítima de Jose Ramon Monson y de Maria Isabel Irrafatal, todos vecinos de esta. Testigos Xavier Mieres, Fran^{co} Ant^{o} Gauna y D^{n} Juan Florencio Martinez (f. 196)

891. 18 Abr 1804. Manuel Jose Gonzalez, hijo legítimo de Eusebio Gonzales y de Lucia Godoy, contrajo matrimonio con Maria Isabel Ximenes, hija legítima de Ign^{o} Ximenes y de Tomasa Vega, todos vecinos de esta. Testigos Juan Tomas Rolon y Ramona Monzon (f. 196)

892. 25 Abr 1804. Benito Canteros contrajo matrimonio con Margarita Gomes, hija legítima de Ign^{o} Gomes y de Maria Isabel Ballexos, vecinos de esta. Testigos D^{n} Juan Jose Manchego, Carmen Cano y Pedro Ant^{o} Gomes (f. 196v)

893. 25 Abr 1804. Leon Ruidias, natural de esta, contrajo matrimonio con Maria Ign^{a} Maydana, de esta e hija legítima de Fran^{co} Maydana y de Augustina Espinosa. Testigos Man^{l} Zarate, Ant^{o} Lopez y Man^{l} Bonifacio Dias (f. 196v)

894. 27 Abr 1803 (sic). Jose Tadeo Palacios, natural de B^{s} Ayr^{s} e hijo legítimo de Man^{l} Palacios y de Fran^{ca} Boneto, contrajo matrimonio con Maria Juaquina Montes, hija legítima de Fermin Montes y de Juana de Mesa, vecinos de esta. Testigos Ant^{o} Cabral, Jose Timoteo Redmundo y Juan Ant^{o} Ramires (f. 197)

895. 2 May 1804. Juan Viz^{te} Lescano, contrajo matrimonio

Cortesía de genealogiafamiliar.net

con Maria Legaria Mesa, hija legítima de Juan Ant^{o} Mesa y de Maria Fran^{ca} Garcia, todos vecinos de esta. Testigos Domingo Escato, Juan Viz^{te} Rodrigues y D^{n} Raimundo Cavia (f. 197)

896. 12 May 1804. Fran^{co} Sanches Negrete, natural de Paraguay e hijo legítimo de Juan Ign^{o} Sanches Negrete y de Maria Isabel Fleytas y viudo de Maria Fran^{ca} Azevedo, contrajo matrimonio con Leocadia Romero, de esta. Testigos Fran^{co} Lopez, Isabel Romero y Justo Pastor Mazo (f. 197v)

897. 12 May 1804. Juan Bautista Peres, natural de esta e hijo legítimo de Nolasco Peres y de Sebastiana Rodriguez, contrajo matrimonio con Paula Ramires, de esta. Testigos Juan Jose Rodrigues y Jose Damaso Dias Caballero (f. 197v)

898. 17 May 1804. Juan Estevan Gauna, natural de esta e hijo legítimo de Ant^{o} Gauna y de Catalina Zena, difuntos, contrajo matrimonio con Maria Isidora Barrios, de esta e hija legítima de Jose Ign^{o} Barrios y de Juana Gonzalez. Testigos Jose Barrios, Pedro Pasqual Luque y Jose Luque (f. 198)

899. 20 May 1804. Cayetano Soto, natural de esta e hijo legítimo de Silbestre de Soto y de Luisa Galarza, contrajo matrimonio con Maria Catalina Ballejos, de esta e hija legítima de Sebastian Ballejos y de Maria Petrona Alegre. Testigos D^{n} Juan Gregorio Alegre, Dª Sebastiana Alegre y D^{n} Juan Estevan Martinez (f. 198)

900. 23 May 1804. Juan de la Cruz Ayala, natural de esta e hijo legítimo de Fran^{co} Ayala y de Maria Paula Sosa, difuntos, contrajo matrimonio con Rosa Concepcion Rodrigues, de esta. Testigos D^{n} Ign^{o} Velando, Dª Geronima Dias y D^{n} Domingo Escato (f. 198v)

901. 24 May 1804. Martin Almiron, natural de esta e hijo legítimo de Jose Almiron y de Maria Gomez, difuntos, contrajo matrimonio con Rafaela Medina, de esta. Testigos Melchor Cardozo, Isabel Aranda y Miguel Mieres (f. 198v)

902. 29 May 1804. Luis Nuñes, natural de esta e hijo legítimo de Tomas Nuñes y de Maria Antonia Maldonado, contrajo matrimonio con Maria Manuela Romero, de esta, e hija legítima de Prudencio Romero, difunto y de Maria Gregoria Gomez. Testigos Manuel Orrego, Manuel Aguirre

Cortesía de genealogiafamiliar.net

e Ignacio Aguirre (f. 199)

903. 29 May 1804. Miguel Meza, natiral de esta, contrajo matrimonio con Jossepha Romero, hija legítima de Lorenzo Romero y de Isidora Correa, de esta. Testigos Ledro Ignacio Sotelo, Ramon Quiros y Vizente Insaurralde (f. 199)

904. 7 Jul 1804. Juan Vizente Aguilar, natural de esta e hijo legítimo de Vizente Aguilar, difunto y de Maria Ant^{a} Pavon, contrajo matrimonio con Juliana Martinez, de esta. Testigos Gregorio Sanchez y Justo Mazo (f. 199v)

905. 14 Jul 1804. Juan Andres Christaldo, hijo legítimo de Juan Antonio Cristaldo y de Maria Magdalena Alfonzo, naturales de esta, contrajo matrimonio con Monica Ballejo, hija legítima de Juan Estevan Vallejo y de Maria Teresa Aguilar. Testigos Juan Gregorio Gomez, Manuel Toledo y Manuel Ant^{o} Pintos (f. 199v)

906. 13 Jul 1804. Raimundo Veron, natural de esta e hijo legítimo de Jose Veron y de Lorenza Cacerez, difuntos, y viudo de Dominga Vega, contrajo matrimonio con Fran^{ca} de Paula Bernal, de esta. Testigos D^{n} Ang^{l} de Escobar, Dª Fran^{ca} Isabel de Alencastro y Silba y Juan Vizente Insaurralde (f. 200)

907. 7 Set 1804. D^{n} Domingo Rodriguez Mendez, hijo legítimo de D^{n} Jose Rodriguez Mendez y de Dª Maria Isavel Castillo, contrajo matrimonio con Maria Noverta Fernandez, hija legítima de D^{n} Jose Fernandez y de Dª Maria Lorenza Berg ara. Testigos D^{n} Fernando de la Torre, D^{n} Antonio Prudencio Pasos y Juan Vizente Insaurralde (f. 200v)

908. 12 Ago 1804. Jose Marcos Sanchez, natural de esta e hijo legítimo de Luis Sanchez y de Maria Fran^{ca} Lencinas, contrajo matrimonio con Andrea Sanchez, de esta e hija legítima de Manuel Sanchez y de Francisca Coserez. Testigos Manuel Sanchez y Felipe Sanchez Negrete (f. 200v)

909. 23 Ago 1804. Ramon de la Rosa Meza, natural de esta, contrajo matrimonio con Maria Isavel Maldonado, de esta e hija legítima de Miguel Maldonado, difunto y de Lorenza Alfonzo y viuda de Mauricio Rodriguez. Testigos Jose Isidro Acosta e Ilaria Clara Meza, de esta (f. 201)

910. 21 Ago 1804. Tomas Azevedo, natural de esta e hijo le-

Cortesía de genealogiafamiliar.net

gítimo de Pedro Nolasco Azevedo, natural de esta y de Francisca Escover, contrajo matrimonio con Rosa Isavel Obelar. Testigos Dⁿ Antº Miguel Gonzalez, Francº Xavier Merez y Eugenio Toledo (f. 201v)

911. 29 Ago 1804. Juan Antonio Balenzuela, natural de esta, contrajo matrimonio con Maria Gregoria Luque, de esta e hija legítima de Jose Luque y de Juana Blanco. Testigos Agustin Medina, Pasqual Luque y Antonio Lopez (f. 201v)

912. 7 Set 1804. Juan Bautista Mendez, hijo legítimo de Pasqual Mendez y de Maria Estefania Lopez, vecinos y naturales de la Villa de Nembucu, contrajo matrimonio con Maria de la Paz Veron, hija de Rosa Veron, natural de esta. Testigos Pedro Antº Blanco, Juan Tomas Rolon y Margarita Veron (f. 202)

913. 29 Set 1804. Juan Estevan Vega, natural de esta, contrajo matrimonio con Juana Maria Basante, de esta e hija legítima de Jose Basante y de Juana Gonzalez. Testigos Dⁿ Pedro Obregon, Dⁿ Nicolas Vengochea y Dⁿ Nicolas Suxiaurri (f. 202v)

914. 10 Oct 1804. Juan de la Rosa Gonzalez, natural de esta e hijo legítimo de Melchor Gonzalez y de Manuela Fernandez, contrajo matrimonio con Ana Maria Falcon, de esta e hija legítima de Juan Facundo Falcon y de Maria del Carmen Ruiz. Testigos Manuel Francisco Zarate, Dⁿ Antonio Lopez y Manuel Diaz (f. 202v)

915. 9 Nov 1804. Pedro Antonio Duran, natural de esta e hijo legítimo de Jose Ignacio Duran y de Petrona Figueroa, contrajo matrimonio con Gregoria Senturion, de esta e hija legítima de Bartolome Senturion y de Maria Ignacia Segovia, difunta. Testigos Juan Simon Solmon y Bartolome Senturion (f. 203)

916. 28 Nov 1804. Francisco Lopez, natural de esta e hijo legítimo de Lorenzo Lopez y de Maria del Carmen Maciel, difuntos, contrajo matrimonio con Leonora Balcazar, hija legítima de Jacinto Balcazar y de Juana Castillo, de esta. Testigos Mariano Lopez y Juan Antonio Barges (f. 203v)

917. 29 Dic 1804. Jacinto Godoy, natural de esta e hijo legítimo de Jose Francisco Godoy y de Josepha Isavel Aguirre, contrajo matrimonio con Maria Mercedes Lopez, de esta e hija legítima de Dⁿ Bartolome Lopez y de La-

Cortesía de genealogiafamiliar.net

ria Ibarra. Testigos D^n Bernave Guzman y D^n Pedro Cano (f. 203v)

918. 8 Ene 1805. Domingo Benitez, natural de esta e hijo legítimo de Gregorio Benitez y de Francisca Ramirez, contrajo matrimonio con Mauricia Sanchez, de esta e hija legítima de Agustin Sanchez y de Feliciana Gonzalez. Testigos Francisco Antonio Silvero y Pedro Sanchez (f. 204)

919. 14 Ene 1805. Ilario Escobar, natural de Piribebuy, jurisdiccion de Paraguay e hijo legítimo de Jose Antonio Escovar y de Maria Antonia Galiano, contrajo matrimonio con Dionicia Portillo, de esta e hija legítima de Bartolome Portillo y de Josefa Garcia. Testigos Feliciano Caneta y Juan Vizente Insaurralde (f. 204)

920. 16 Ene 1805. Bacilio de Sosa, de esta e hijo legítimo de Marcos Sosa y de Josepha Leiva, contrajo matrimonio con Maria Luisa Ximenes, naturales de esta e hija legítima de Jose Ximenes y de Bernarda Almiron. Testigos D^n Pedro Cano y D^n Urvano Araujo (f. 204v)

921. 24 Ene 1805. Alexandro Gomez, natural de esta e hijo legítimo de Andres Gomez y de Juana Gomez, contrajo matrimonio con Faustina Sena, de esta e hija legítima de Sebastian Sena y de Agueda Obregon. Testigos Pedro Rambado y Pedro Galarza (f. 205)

922. 10 Feb 1805. Gaspar Ramirez, natural de esta e hijo legítimo de Pedro Ramirez, difunto y de Maria Figueroa, contrajo matrimonio con Maria Castillo, de esta e hija legíti ma de Pasqual Castillo y de Marcela Sotelo. Testigos Manuel Gonzalez y D^n Jose Fernandez Blanco (f. 205)

923. 23 Feb 1805. Bernave Ayala, natural de los Sapallos e hijo legítimo de Fran^co Ayala y de Geronima Ogeda, contrajo matrimonio con Maria Antonia Garcia, de esta e hija legítima de Victoriano Garcia y de Magdalena Samaniego. Testigos D^n Domingo Escato, D^n Dionicio Torres y D^n Cayetano Soto (f. 205v)

924. 23 Feb 1805. Ign^o Maciel, natural de esta e hijo legítimo de Fran^co Maciel y de Luisa Cabral, difuntos, contrajo matrimonio con Margarita Garcia, de esta. Testigos D^n Jose Ant^o Casanoba y D^n Manuel Ant^o Cabral (f. 206)

925. 23 Feb 1805. Juan Jose Moreira, natural de esta e hijo

Cortesía de genealogiafamiliar.net

legítimo de Silbestre Moreira y de Bartola Ballejo, contrajo matrimonio con Rosa Isavel Fernandez, de esta y viuda de Pedro Antonio Lopez. Testigos Ignacio Terron, Manuel Antº Gonzâlez y el Sacristan (f. 206)

926.—25 Feb 1805. Matias Orbieta, natural de la Villa de Ascoitia, en Viscaya e hijo de Dⁿ Manˡ Orvieta y de Dª Maria de Jesus Zavala, contrajo matrimonio con Maria Luisa Molina, natural de esta e hija legítima de Dⁿ Pedro Pasqual Molina y de Dª Maria Clara Zeniquier. Testigos Jose Antonio Casanoba y Sebastian Riera (f. 206v)

927. 25 Feb 1805. Juan Alberto Sena, natural de esta e hijo legítimo de Agustin Sena y de Barthola Fernandez, contrajo matrimonio con Rosa Encinas, de esta e hija legítima de Dⁿ Buenaventura Escinas y de Maria Antonia Rodriguez. Testigos Bernardino Romero y Buenaventura Encinas (f. 207)

928. 26 Feb 1805. Roque Godoy, natural de esta e hijo legítimo de Jose Francisco Godoy y de Josepha Isavel Aguirre, contrajo matrimonio con Franᶜᵃ Paula Godoy, de esta e hija legítima de Juan Manuel Godoy y de Maria Josefa Alvarez, difunta. Testigos Gregorio Sanchez y Jose Franᶜᵒ Godoy (f. 207)

929. 11 Mar 1805. Ramon de la Rosa Maldonado, hijo legítimo de Bernardo Maldonado y de Maria Josepha Barrios, contrajo matrimonio con Manuela Romero, de esta. Testigos Bernardino Sanchez y Raimundo Soto (f. 207v)

930. 11 Mar 1805. Manuel Fernandez, natural de esta e hijo legítimo de Mariano Fernandez y de Juana Gonzalez, contrajo matrimonio con Manuela Duarte, de esta e hija legítima de Felipe Duarte y de Martina Cocerez. Testigos Pedro Ignº Echevarria y Raimundo Soto (f. 208)

931. 28 Mar 1805. Jose Miguel Sanchez, natural de esta, contrajo matrimonio con Antonia Rosa Rolon, de esta e hija legítima de Francisco Antonio Rolon y de Juana Lopez. Testigos Dⁿ Eugenio Toledo y el Sacristan (f. 208v)

932. 18 Dic 1804. Jose Matias Ramirez, natural de Paraguay e hijo legítimo de Blas Ramires y de Maria Vizencia Benitez, contrajo matrimonio con Maria Ramona Valdes, vecina de esta e hija de Buenaventura Valdes y de Ana Villan. Testigos Eugenio Toledo y Dⁿ Juan Manuel Barria (f. 208v)

Cortesía de genealogiafamiliar.net

933. 9 Ene 1805. Fran^{co} Angel Alvarez, natural de esta e hijo legítimo de Jose Alvarez y de Maria Isavel Paiva, contrajo matrimonio con Maria Luciana Arrieta, de esta e hija legítima de Jose Luis Arrieta y de Maria Isavel Rodriguez. Testigos Xavier Barrios y Jose Luis Arrieta (f. 209)

934. 6 Feb 1805. Jose Martin Mesa, vecino de esta- contrajo matrimonio con Ramona Isavel Gonzalez, de esta e hija legítima de Juan Estevan Gonzalez, difunto y de Maria Ventura Benitez. Testigos D^{n} Ant^{o} Idalgo y Dª Gabriela Pesoa (f. 209v)

935. 28 Mar 1805. D^{n} Sebastian Riera, natural de Cataluña, contrajo matrimonio con Dª Maria Ines Legal, hija legítima de D^{n} Joaq^{n} Legal y de Dª Jeronima Cabral, y viuda de D^{n} Odon Girona. Testigos D^{n} Fran^{co} Valdes y D^{n} Luis Niella (f. 209v)

936. 22 Abr 1805. Pedro Antonio Espinosa, natural de esta e hijo legítimo de Ventura Espinosa y de Pasquala Leyes, contrajo matrimonio con Maria Blasia Falcon, de esta e hija legítima de Miguel Falcon y de Antonia Delgado. Testigos D^{n} Fran^{co} Antonio Soto y D^{n} Jose Ramirez (f. 210)

937. 23 Abr 1805. Juan Espinosa, natural de esta e hijo legítimo de Juan Jose Espinosa y de Josepa Fernandez, difuntos, contrajo matrimonio con Catalina Sena, de esta e hija de Melchor Sena y de Bartola Gonzalez, difunta. Testigos Melchor Sena y de Manuel Ignacio Coronel (f. 210v)

938. 24 Abr 1805. Juan Jose Golet, natural de esta e hijo de Juan Golet, difunto y de Ana Montiel, contrajo matrimonio con Carmen del Corazon de Jesus Ruiz, de esta e hija legítima de Joaq^{n} Ruis y de Paula Toledo. Testigos Juan Manuel Barria y Julian Montiel (f. 210v)

939. 1 May 1805. Matheo Paiva, natural de esta e hijo legítimo de Eugenio Paiva y de Josefa Encinas, contrajo matrimonio con Maria Antonia Ximenes, de esta e hija legítima de Jose Ximenes, difunto y de Bernarda Almiron. Testigos Jose Jaques y Haverto Segovia (f. 211)

940. 6 May 1805. Jose Antonio Martinez, natural de Villa Rica, jurisdicción de Paraguay e hijo legítimo de Cosme Damian Martinez y de Maria Donosa Paniagua, contrajo matrimonio con Maria Valeria Riquelme, natural de esta e hija de Vizente Riquelme y de Jeronima Azevedo. Tes-

Cortesía de genealogiafamiliar.net

tigos Andres Asevedo y Fran^co Sanchez Negrete (f. 211v)

941. 8 May 1805. Juan Felipe de Sosa, natural de Buenos Ayres e hijo legítimo de Raimundo Sosa y de Ana Margarita Cardoso, contrajo matrimonio con Maria Xaviera Alegre, natural de esta e hija legítima de Fran^co Alegre y de Estefania de Soto. Testigos Juan Man^l Alegre y Melchor Cardoso (f. 211v)

942. 21 May 1805. Jose Fran^co Godoy, hijo legítimo de Tomas Godoy y de Rosa Nuñes, contrajo matrimonio con Maria Lorenza Frutos, todos vecinos de esta. Testigos D^n Pedro Zamudio, Felipe Segobia y Julian Zamudio (f. 212)

943. 22 May 1805. Juan Francisco Gauto, natural de esta e hijo legítimo de Jose Francisco Gauto y de Francisca Alegre, contrajo matrimonio con Maria Paula Basualdo, de esta e hija legítima de Jose Antonio Basualdo y de Silveria Ramirez. Testigos Justo Mazo y Mart^n Ballejos (f. 212v)

944. 23 May 1805. Pedro Pasqual Gonzalez, hijo legítimo de Miguel Geronimo Gonzalez y de Maria Petrona Galarza- contrajo matrimonio con Maria de los Angeles Areco, hija legítima de Pedro Areco y de Maria Pasquala Obelar, todos naturales de esta. Testigos Ilario Escovar y Juan Vizente Insaurralde (f. 212v)

945. 29 May 1805. Fran^co Luciano Diaz, natural de esta e hijo legítimo de D^n Fran^co Diaz y de Dª Sebastiana Gonzalez, difunta, contrajo matrimonio con Ursula Molina, hija legítima de D^n Pedro Molina, difunto y de Dª Maria Clara Seniquier. Testigos Man^l Diaz, Ursula Molina y D^n Juan Jose Diaz (f. 213)

946. 29 May 1805. Matheo Esquivel, natural de esta e hijo legítimo de Jose Esquivel y de Juana Zarate, contrajo matrimonio con Valeria Martinez, de esta e hija legítima de Antonio Martinez y de Ana Espinosa. Testigos D^n Fran^co Paula Araujo, Dª Rosa Rolon y Juan Jose Cañete (f. 213v)

947. 1 Jun 1805. Domingo Godoy, natural de esta e hijo legítimo de Vizente Godoy y de Francisca Coseres, contrajo matrimonio con Maria Fran^ca Martinez, de esta e hija legítima de Juan Fran^co Martinez y de Ursula Acosta. Testigos Raimundo Veron y Francisco Martinez (f. 213v)

948. 8 Jun 1805. Martin Ballejos, natural de esta e hijo legítimo de Juan Andres Ballejos y de Maria Encinas, con-

Cortesía de genealogiafamiliar.net

trajo matrimonio con Rosalia Montenegro, de esta e hija legítima de Ant° Montenegro y de Ignacia Moyano. Testigos Justo Santuchos y Manuel Sandoval (f. 214)

949. 11 Jun 1805. Manuel Jose Rosolete, natural de Andalucia e hijo legítimo de Jose Rosolete y de Maria Getrudis Fernandez, contrajo matrimonio con Juana Maria Arriola, natural de esta e hija legítima de Andres Arriola y de Juana Rodriguez. Testigos Ant° Villega y D^n^ Clemente Jose del Castillo (f. 214v)

950. 12 Jun 1805. Eduardo Correa, natural de esta e hijo legítimo de Pablo Correa y de Margarita Aranda, contrajo matrimonio con Petrona Paula Riveros, de esta e hija legítima de Miguel Riveros y de Maria Jervacia Samaniego, difuntos. Testigos Francisco Antonio ... (borrado) y Pedro Sanchez (f. 214v)

951. 12 Jun 1805. Manuel Jose Chaves, natural de esta e hijo legítimo de Juan Jose Chaves y de Manuela Ascencia Moreno, contrajo matrimonio con Maria Silveria Morales, de esta e hija legítima de Manuel Morales y de Andrea Medina. Testigos Juan Tomas Rolon (f. 215)

952. 19 Jun 1805. Ant° de los Santos Silva, natural del reyno de Portugal e hijo legítimo de D^n^ Juan de los Santos Silva y de Dª Maria del Carmen Silva, contrajo matrimonio con Dª Serafina Rosa Rios, natural de esta. Testigos D^n^ Dionicio Toses y D^n^ Pedro Sanchez (f. 215)

953. 19 Jun 1805. Pedro Pablo Monzon, natural esta e hijo legítimo de Agustin Monzon y de Pasquala Sotelo (difuntos), contrajo matrimonio con Silveria Rodriguez, hija legítima de Jose Ant° Rodriguez y de Maria Rosa Parras. Testigos Fran^co^ Antonio Aguirre y Juan Florencio Gonzalez (f. 215v)

954. 21 Jun 1805. Felix Mieres, natural esta, contrajo matrimonio con Maria Dominga Gomez, de esta e hija legítima de Juan Viz^te^ Gomez y de Francisca Isavel Rios. Testigos D^n^ Pedro Obregon y Man^l^ Ant° Pintos (f. 216)

955. 24 Jun 1805. Ramon de la Rosa Gomez, natural de esta e hijo legítimo de Ramon Gomez y de Juana Romero, contrajo matrimonio con Juana Zacariaz, de esta e hija legítima de Fernando Zacariaz y de Francisca Ant^a^ Gomez. Testigos Justo Mazo y Fernando Zacariaz (f. 216v)

956. 24 Jun 1805. Jose Silvestre Salinas, natural de esta e hijo legítimo de Pasqual Salinas y de Rosa Garay, con-

Cortesía de genealogiafamiliar.net

trajo matrimonio con Rosa Isavel Gomez, de esta e hija legítima de Cornelio Gomez y de Ramona Galarza. Testigos Justo Pastor Mazo y Juan Viz^te Insaurralde (f. 216v)

957. 6 Ene 1804. Jose Bernardo Albares, natural de esta e hijo de Marcela Albares, contrajo matrimonio con Sebastiana Sanches, de esta e hija legítima de Jose Bernardo Sanches Negrete y de Bernarda Ballejo. Testigos D^n Luis Roque G omes, D^n Manuel Bonifacio Dias y D^n Juan Vizente Amarilla (f. 217)

958. 3 May 1804. Juan Vizente Amarilla, natural de esta e hijo de Isabel de Amarilla, contrajo matrimonio con Bernarda Martinez, de esta e hija de Maria Francisca Martinez. Testigos D^n Francisco de Paula Perez, D^n Pedro Jose Alegre y Jose Ant^o Bargas (f. 219v)

959. 25 Oct 1804. Juan Bautista Rios, natural de esta e hijo de Gregoria de los Rios, contrajo matrimonio con Juana Francisca Gonzalez, de esta e hija de Maria Ursula Gonzalez. Testigos D^n Ign^o Velando, D^n Justo Mazo y Dª Maria Blasia Quevedo (f. 219v)

960. 5 Mar 1805. D^n Fermin Felix Pampin, natural de la Villa de Alesanto del Reyno de Castilla e hijo legítimo de D^n Marcos Antonio Pampin y de Dª Francisca Lavadilla, contrajo matrimonio con Dª Maria Josefa de Goytia, natural de esta e hija legítima de D^n Vizente de Goytia y de Dª Maria Gregoria de Casajus. Testigos D^n Juan Garcia de Cosio, D^n Viz^te de Goytia y D^n Felix de Llanos (f. 220)

961. 9 May 1805. D^n Jose del Coro, natural del Obispado de Calahorra e hijo legítimo de D^n Nicolas del Coro y de Dª Maria Ign^a Irisavel y viudo de Dª Maria Encarnazion Alencastro, contrajo matrimonio con Dª Maria de los Angeles Escovar, hija legítima de D^n Angel Escovar y de Dª Fran^ca Isavel Alencastro. Testigos D^n Dionisio Toces y D^n Juan Greg^o Fernandez (f. 220) Nota al margen: En 9 May 1806 recibieron las bendiciones nupciales.

962. 30 May 1805. D^n Ant^o Cueto, natural del Obispado de Santander e hijo legítimo de D^n Juan Ant^o Cueto y de Dª Maria Manuela de las Cuevas, contrajo matrimonio con Dª Ana Maria de Cossio, natural de esta e hija legítima de D^n Juan Garcia de Cosio y de Dª Ant^a Rosa Lagra-

Cortesía de genealogiafamiliar.net

ña. Testigos D^{n} Manuel Vedoya, D^{n} Bartolome Varela y D^{n} Ang^{l} Vedoya (f. 220v)

963. 27 Jun 1895 (sic). Ubaldo Bogado, natural de Villa Rica e hijo legítimo de Marcos Bogado y de Ign^{a} Barria y viudo de Isavel Godoy, contrajo matrimonio con Maria Gregoria Rodriguez, vecina de esta e hija legítima de Pedro Pablo Rodriguez y de Luisa Ojeda. Testigos D^{n} Nicolas Lopez y Juan Viz^{te} Insaurralde (f. 221)

964. 28 Jun 1805. Jose Benedicto Sanchez, natural de esta e hijo legítimo de Cristoval Sanchez, difunto y de Petrona Sena, contrajo matrimonio con Sebastiana Luzero, de esta. Testigos D^{n} Melchor Sena, D^{n} Pedro Pasqual Luque y D^{n} Pedro Almiron (f. 221v)

965. 2 Jul 1805. Manuel Antonio Parras, natural de esta, contrajo matrimonio con Fran^{ca} Ant^{a} Ximenez, de esta. Testigos Ant^{o} Gutierrez del Castillo, D^{n} Eugenio Toledo y D^{n} Jose Bernardo Garay (f. 222)

966. 3 Jul 1805. Juan Alberto Balbuena, natural de esta e hijo legítimo de Bernardo Balbuena y de Maria Isavel Nuñez, contrajo matrimonio con Rosa Isavel Morales, de esta e hija legítima de Geronimo Morales y de Lorenza Godoy. Testigos D^{n} Jose Perugorria y Juan Viz^{te} Insaurralde (f. 222)

967. 5 Jul 1805. Agustin Maziel, natural de esta, contrajo matrimonio con Maria Carmen Rolon, de esta e hija de Fran^{co} Ant^{o} Rolon y de Juana Lopez. Testigos D^{n} Juan Tomas Rolon y Juan Viz^{te} Insaurralde (f. 222v)

968. 26 Jul 1805. Pedro Jose Seniquier, hijo de D^{n} Jose Zeniquier y de Luisa Zena, contrajo matrimonio con Maria del Transito Gomez, hija legítima de Matias Gomez y de Fran^{ca} Sanchez, difuntos. Todos vecinos de esta. Testigos D^{n} Ang^{l} Escovar y Pedro Sanchez (f. 223)

969. 31 Jul 1805. Sebastian Gonzalez, natural de esta, contrajo matrimonio con Maria del Carme (sic) Romero, de esta. Testigos D^{n} Jose Ramirez y Juan Tomas Rolon (f. 223v)

970. 2 Ago 1805. Pedro Juan Luque, natural de esta e hijo legítimo de Pasqual Luq^{e} y de Maria del Rosario Duran, contrajo matrimonio con Maria de los Angeles Sanchez, hija legítima de Mariano Sanchez y de Rosa Riquelme. Testigos Juan de la Cruz Segobia y Agustin Medina (f. 223v)

971. 7 Ago 1805. D^{n} Luis Cabral, hijo legítimo de D^{n} Euge-

Cortesía de genealogiafamiliar.net

nio Thomas Cabral y de D[a] Teresa Soto, naturales de esta, contrajo matrimonio con D[a] Tomasa Isavel Casajus, de esta e hija del Rex[or] de Cano (sic) D[n] Fran[co] Xavier de Casajus, difunto, y de D[a] Rosa Casajus. Testigos D[n] Sebastian Riera y D[n] Pedro Obregon (f. 224)

972. 12 Ago 1805. D[n] Jose Luziano de Silva, hijo de D[n] Feliz Silva y de D[a] Rosa Frutos, difuntos, contrajo matrimonio con Maria Dolores Chaves, de esta e hija de Francisco Chaves y de Antonia Ramirez. Testigos D[n] Fran[co] Mendez y D[n] Manuel Chanos (f. 224v)

973. 17 Ago 1805. Juan Gomez, natural de esta e hijo legítimo de Gaspar Gomez y de Ana Senturion, contrajo matrimonio con Juana Frutos, de esta e hija de Juan Jose Frutos y de Maria Magdalena Senturion. Testigos D[n] Ant[o] Pereira y Jose Pechoto (f. 225)

974. 4 Set 1805. Sebastian Jose Martinez, natural de Paraguay e hijo de Pedro Florencio Martinez y de Silveria Cueva, contrajo matrimonio con Maria Ant[a] Osuna, natural de esta e hija de Jose Osuna y de Magdalena Luque. Testigos D[n] Greg[o] Sanchez y Justo Pazo (f. 225)

975. 6 Set 1805. Jose Baltazar Moreira, natural de esta, contrajo matrimonio con Maria Catalina Millan, de esta e hija legítima de Juan Estevan Millan y de Juana Zacariaz. Testigos D[n] Juan Pasqual de la Llama y Miguel Mariano Pereira (f. 225v)

976. 6 Set 1805. Isidro Zena, natural de esta e hijo legítimo de Agustin Sena y de Barthola Fernandez, contrajo matrimonio con Maria Petrona Encinas, de esta e hija de Narsiso Encinas y de Lorenza Gomez. Testigos Manuel Chanos e Ign[o] Aguirre (f. 226)

977. 12 Set 1805. Agustin Suares, natural de esta e hijo legítimo de Dionicio Suares y de Petrona Alvornos, difunta, contrajo matrimonio con Gregoria Rosa Romero, de esta e hija de Tomas Romero y de Juana Torres. Testigos D[n] Jose Ign[o] Rolon y Ascencio Romero (f. 226v)

978. 16 Set 1805. Pedro Pasqual Rodriguez, natural de esta e hijo legítimo de Pedro Pablo Rodriguez y Figueroa y de Catalina Gonzalez, contrajo matrimonio con Maria Rufina Coseres, hija legítima de Pedro Pablo Coseres y de Maria Josefa Medina. Testigos Pedro Gallardo y D[n] Manuel Toledo (f. 226v)

979. 25 Set 1805. Jose Fran[co] Alarcon, natural de esta e hi-

Cortesía de genealogiafamiliar.net

jo legítimo de Pedro Pablo Alarcon y de Catalina Gomez, contrajo matrimonio con Margarita Godoy, de esta e hija de Feliciano Godoy, difunto y de Lorensa Alfonso. Testigos Pedro Pablo Alarcon e Ign^{o} Aguirre (f. 227)

980. 2 Oct 1805. Jose Manuel Benitez, natural del Pago de Guindi, jurisdiccion de Paraguay e hijo legítimo de Juan Benitez y de Maria Ign^{a} Zaracho, contrajo matrimonio con Maria Antonia Nicomedes Ballejos, natural de esta e hija de Pasqual Ballejos y de Josefa Christaldo. Testigos Pedro Bernardino Sanchez y Jose Santos Ibarra (f. 227v)

981. 6 Nov 1805. Juan Agustin Sanchez, natural de esta e hijo legítimo de D^{n} Phelipe Sanchez y de Josefa Parras, contrajo matrimonio con Dª Manuela Otaso, de esta e hija adoptiva de D^{n} Manuel Otaso y de Dª Greg^{a} Molina. Testigos D^{n} Bartholome Cabral y D^{n} Juan Man^{l} Lorriaga (f. 228)

982. 15 Oct 1805. D^{n} Juan Jose Baz, natural de la Villa de Vigo, Obispado de Tuy, Reyno de Galicia e hijo legítimo de D^{n} Joaquin Jose Baz y de Dª Josefa Fernan^{z} de Peñaranda, contrajo matrimonio con Dª Maria Luisa Laureana de Araujo, hija legítima de D^{n} Urbano Araujo y de Dª Ant^{a} Rosa Hidalgo y Silva, naturales de esta. Testigos D^{n} Ang^{l} Escobar y D^{n} Jose Fran^{co} Rolon (f. 228)

983. 16 Oct 1805. Juan Jose Sanchez, natural de esta e hijo legítimo de Alexos Sanchez, difunto y de Ana Ballejos, contrajo matrimonio con Maria Paula Blanco- de esta e hija de Juan Manuel Blanco y de Simona Fernandez. Testigos Marcelino Diaz y Miguel Geronimo Blanco (f. 228v)

984. 30 Oct 1805. Juan Manuel Alegre, natural de esta e hijo de Bernarda Alegre, contrajo matrimonio con Maria Bernardina Molina, de esta e hija legítima de D^{n} Pedro Pasqual Molina y de Dª Maria Clara Zeniquier. Testigos D^{n} Julian Moreno y Pedro Sanchez (f. 229)

985. 8 Nov 1805. Capitan D^{n} Jose de Silva, natural de esta e hijo legítimo de D^{n} Juan de Silva y de Dª Geronima Fernandez, difuntos y viudo de Dª Ana Sanchez, contrajo matrimonio con Juana Ramona Cano, de esta e hija legítima de D^{n} Cesilio Cano de la Pera y de Dª Pasquala Bernarda Soliz. Testigos D^{n} Juan Bap^{ta} Mendez y D^{n} Pedro Silva (f. 229v)

Cortesía de genealogiafamiliar.net

986. 17 Nov 1805. Dⁿ Pedro Cruz de Gaviola, natural de la Villa de Marguina, del Señorio de Viscaya e hijo legítimo de Dⁿ Pedro Jose Gaviola y de Maria Teresa de Aliofrusa, naturales de esa, contrajo matrimonio con Dª Martina Cano, natural de esta e hija legítima de Dⁿ Pedro Cano y de Dª Dominga Pera y viuda de Dⁿ Manuel Victoriano de Leon. Testigos Dⁿ Pedro Cano y Dⁿ Franco Mendez (f. 230)

987. 26 Nov 1805. Nicolas de Soto, natural de esta e hijo legítimo de Lorenzo de Soto y de Maria Franca Sanchez, contrajo matrimonio con Maria Isavel Romero, de esta e hija legítima de Jose Romero, difunto y de Franca Xaviera Melgarejo. Testigos Manuel Pintos y Gregorio Gomez (f. 230v)

988. 29 Nov 1805. Ignº de Mesa, natural de esta e hijo legítimo de Jose de Mesa y de Manuela Delgado, contrajo matrimonio con Maria del Rosario Abalos y Mendoza, de esta e hija del Sargto Mayor Francº de Abalos y de Ana Perez Lindo. Testigos Juan Tomas Rolon y Juan Vizte Insaurralde (f. 230v)

989. 8 Dic 1805. Dⁿ Estevan Perichon, natural de la Isla de Mauricio del Reino de Francia e hijo de Dⁿ Estevⁿ Perichon y de Dª Juana Aveille, contrajo matrimonio con Maria Margarita Pastora Martinez, hija legítima del Rexor Alguasil Mayor Dⁿ Juan Estevan Martinez y de Dª Franca Micaela Hidalgo, todos de esta. Testigos Dⁿ Antº Idalgo, Dⁿ Juan Estevan Martinez y Dⁿ Cayetano Martinez (f. 231)

(Nota al Margen: Se velaron el dia 27 de junio de 1806, siendo Testigos Antº Idalgo y Dⁿ Juan Estevⁿ Martinez)

990. 7 Ene 1806. Marcos Ignº Villalva, natural de Paraguay e hijo legítimo de Miguel Geronimo Villalva y de Maria Franca Arias, contrajo matrimonio con Isavel Juan Lindo, de esta. Testigos Jose Antº Zamudio y Juan Vizte Amarilla (f. 231v)

991. 2 Feb 1806. Pedro Cabrera, natural de esta e hijo de Juana Cabrera, contrajo matrimonio con Ramona Delgado, de esta e hija legítima de Ramon Delgado y de Juana Ibarra. Testigos Ignº Soliz y Migl Geronimo Soliz (f. 232)

992. 12 Feb 1806. Juan Estevan Barrios, natural de esta e hijo legítimo de Pedro Barrios y de Tomasa Miño, con-

Cortesía de genealogiafamiliar.net

trajo matrimonio con Florenciana Romero, de esta e hija de Jose Romero y de Fran^ca Paula Montenegro. Testigos D^n Jose Ocantos y Andres Azevedo (f. 232v)

993. 18 Feb 1806. Juan Andres Ballejos, natural de esta, contrajo matrimonio con Maria de los Angeles Ibarra, de esta. Testigos D^n Eugenio Toledo y Juan Viz^te Insaurralde (f. 232v)

994. 21 Feb 1806. Juan Andrez Navarro, natural de esta e hijo legítimo de Lorenso Navarro, difunto y de Fabiana Sena, contrajo matrimonio con Dorotea Cardoso, hija de Paulino Cardoso y de Isavel Gonzalez, de esta. Testigos Fran^co Gonzalez y Viz^te Insaurralde (f. 233)

995. 31 Mar 1806. Thomas Antonio Silva, natural de esta e hijo legítimo de D^n Manuel Silva y de Juana Galarza, contrajo matrimonio con Dª Sipriana Justina Idalgo, de esta e hija de D^n Ant^o Idalgo y de Dª Juana Pesoa. Testigos D^n Juan Estevan Martinez, D^n Ant^o Idalgo y D^n Manuel de Silva (f. 233)

996. 14 Abr 1806. Domingo Jose Gomez, natural del Reino de Portugal e hijo legítimo de Luis Gomez y de Mª Teresa de la Trinidad, contrajo matrimonio con Manuela Lopez, de esta. Testigos D^n Pedro Jose Perugorria y D^n Jose Peñalver (f. 233v)

997. 19 Abr 1806. D^n Fran^co Antonio Silva, natural de esta e hijo legítimo de D^n Jose Silva y de Dª Orosia Casajus, difuntos, contrajo matrimonio con Dª Ursula Duarte, de esta e hija de Raimundo Duarte y de Lorenza Ballejos. Testigos D^n Juan Estevan Martinez, D^n Manuel Silva y D^n Estevan Perichon (f. 234)

998. 19 Abr 1806. Jose Maziel, natural de esta e hijo legítimo de Fran^co Maziel y de Maria Antonia Godoy, contrajo matrimonio con Juana Zena, de esta e hija de Pasqual Zena y de Marsela Sotelo. Testigos Justo Pastor Mazo y Manuel Diaz (f. 234)

999. 27 Abr 1806. Luis Ant^o Bullones, natural de la Isla de San Miguel del Reino de Portugal e hijo de Jose Antonio Bullones y de Maria Teresa de Jesus, contrajo matrimonio con Juana Maria Huel, de esta e hija de Fran^co Huel y de Valeria Rolon. Testigos Jose Jalencas y Fran^co Hurtado (f. 234v)

1000. 11 May 1806. D^n Manuel Bonifacio Diaz Moreno, natural de esta e hijo legítimo de D^n Fran^co Diaz Moreno y de

Cortesía de genealogiafamiliar.net

D[a] Sebastiana Gonzalez, difunta, contrajo matrimonio con Sebastiana Roxas, hija de Jose Ramon Roxas y de Fran[ca] Ant[a] Fernandez, y viuda de Agustin Nuñez. Testigos D[n] Juan Estevan Martinez, D[n] Estevan Pericon y Fran[co] Xavier Santuchos (f. 235)

1001. 12 May 1806. Jose del Ross[o] Sanchez, natural de esta e hijo legítimo de Luis Sanchez y de Maria Fran[ca] Lencinas, contrajo matrimonio con Margarita Encinas, de esta e hija de Estevan Encinas y de Fran[ca] Benitez. Testigos Justo Pastor Mazo y Fran[co] Ant[o] Benitez (f. 235v)

1002. Bernardo Morales, natural de esta e hijo de Fran[co] Morales y de Manuela Villalva, difuntos, y viudo de Marta Sotelo, contrajo matrimonio con Manuela Vega, de esta e hija de Agustin Vega y de Maria Palomero. Testigos Cap[n] D[n] Nicolas Lopez y Manuel Morales (f. 235v)

1003. 21 May 1806. D[n] Juan Ign[o] Fernandez, de esta e hijo legítimo de D[n] Juan Fernandez Chaves y de D[a] Clara Frutos, contrajo matrimonio con D[a] Catalina Masiel, de esta e hija de D[a] Agueda Maziel. Testigos D[n] Jose de la Grana. D[n] Fran[co] de Paula Araujo y D[n] Fran[co] Elias (f. 236)

1004. 28 May 1806. Gregorio Rodriguez, natural de la Provincia de Paraguay e hijo de Pedro Alcantara y de Ignacia Diaz, contrajo matrimonio con Maria Jasinta Orellano, de esta e hija legítima de Bartolome Orellano y de Florenciana Godoy. Testigos Ipolito Morales y Fran[co] Morales (f. 236v) (los apellidos del los progenitores del contrayente están correctos)

1005. 26 Feb 1803 (sic). D[n] Fran[co] de Paula Gonzalez, natural de esta, contrajo matrimonio con Maria Mercedes Lopez, de esta e hija legítima de D[n] Nicolas Lopez y de D[a] Lorenza Correa. Testigos D[n] Miguel Geronimo Calvo, D[n] Fran[co] de Paula Perez y D[n] Pedro Jose Alegre (f. 237)

1006. 3 Jun 1806. Bartolome Prieto, hijo de Luis Prieto y de Josefa del Pino, contrajo matrimonio con D[a] Maria de la Cruz Peñalver. Testigos D[n] Pedro Jose Perugorria y D[n] Ant[o] Gutierrez (f. 237)

1007. 4 Jun 1806. Bonifacio Villordo, natural de esta e hijo legítimo de Lucas Billordo y de Petrona Flores, difun-

Cortesía de genealogiafamiliar.net

tos, contrajo matrimonio con Maria Ignacia Caserez, natural de la Provincia de Paraguay e hija de Salvador Caserez y de Maria Sotelo. Testigos Fran^{co} Ant^{o} Leal y Sebastian Segovia (f. 237v)

1008. 7 Jun 1806. Cayetano Ramirez Vejarano, natural de esta e hijo legítimo de Ambrocio Ramirez de Bejarano, contrajo matrimonio con Maria Ign^{a} Maldonado, de esta e hija de Miguel Maldonado, difunto y de Lorenza Alfonzo. Testigos D^{n} Eugenio Cabral, D^{n} Fran^{co} Antonio Soto y D^{n} Ambrocio Ramirez (f. 238)

1009. 9 Jun 1806. Laureano Cuenca, hijo legítimo de Fran^{co} Cuenca y de Maria Ogeda, contrajo matrimonio con Martina Sanchez, hija de Agustin Sanchez y de Feliciana Gonzalez. Testigos D^{n} Angel Escobar, D^{n} Mig^{l} Geronimo Alfonso y Jose Sanchez (f. 238)

1010. 21 Jun 1806. Zipriano Gonzalez, natural de esta e hijo legítimo de Nolasco Gonzalez y de Ana Paiva, contrajo matrimonio con Maria Geronima Benitez, de esta e hija de Ascencio Benitez y de Maria Rosa Lusero. Testigos D^{n} Jose Ignacio Moreira, Pedro Ant^{o} Almeida y Juan de la Cruz Xara (f. 238v)

1011. 18 Jul 1806. Juan Andrez Ballejos, hijo de Melchora Canteros, contrajo matrimonio con Maria de los Angeles Zacariaz, hija de Fran^{ca} Zacarias, todos de esta. Testigos D^{n} Eugenio Toledo, Fran^{co} Ant^{o} Silveros y Juan Gregorio Gomez (f. 239)

1012. 24 Jul 1806. D^{n} Jose Navarro, natural del Reino de Andalucia e hijo de D^{n} Jose Navarro y de Juana Chamiso, y viudo de D^{a} Fran^{ca} de Silva, contrajo matrimonio con Dª Juana de los Reyes, de esta e hija de D^{n} Joaquin de los Reyes y de Dª Josefa Salinas, y viuda de Juan Bap^{ta} Silva. Testigos D^{n} Pedro Obregon, D^{n} Jose Ign^{o} Benitez y D^{n} Eugenio Cabral (f. 239)

1013. 28 Jul 1806. D^{n} Miguel Ant^{o} Gonzalez de Acuña, natural del Reino de Andalucia e hijo legítimo de D^{n} Ant^{o} Gonzalez de Acuña y de Dª Maria Flores, contrajo matrimonio con Dª Maria Ant^{a} Diaz Colodrero, natural de esta e hija legítima de D^{n} Felipe Diaz Colodrero y de Dª Maria Antonia Fernandez. Testigos D^{n} Bartholome Varela y Montoto, D^{n} Pedro Cano y D^{n} Fernando de la Torre (f. 239v)

1014. 2 Ago 1806. Manuel Nis, natural de esta e hijo legí-

Cortesía de genealogiafamiliar.net

timo de Estevan Nis y de Micaela Melgarejo, contrajo matrimonio con Ana Maria Palomero, de esta e hija de Bernardino Palomero y de Ana Correa. Testigos D^{n} Ign^{o} Aguirre, Domingo Aguirre y Bernardino Palomero (f. 240)

1015. 2 Ago 1806. Marcos Silva, natural del Pago de Pirayú, jurisdicción de la Provincia de Paraguay e hijo legítimo de Fran^{co} Silva y de Maria Gomez, contrajo matrimonio con Maria Noverta de Sosa, natural de esta. Testigos D^{n} Juan Manuel Monzon y Fran^{co} Hurtado (f. 240v)

1016. 6 Ago 1806. D^{n} Jose Fran^{co} Peralta, natural de Villeta, jurisdicción de la Provincia de Paraguay e hijo legítimo de Sixto Peralta y de Rosa Isavel Melgarejo, contrajo matrimonio con Maria Mercedes Bergara, natural de esta e hija de Santiago Bergara y de Pasquala Balcazar. Testigos D^{n} Blas Zamudio, D^{n} Juan Viz^{te} Amarilla y Jose Ant^{o} Zamudio (f. 241)

1017. 9 Ago 1806. Bartholome Aldonaire, natural de Buenos Ayres e hijo de Greg^{o} Aldonaire y de Maria del Pilar Castillo, contrajo matrimonio con Anastazia Benitez, natural de esta e hija de Bonifacio Benitez y de Maria Silveria Lopez. Testigos D^{n} Christoval Barria y Mig^{l} Geronimo Alfonzo (f. 241v)

1018. 13 Ago 1806. Domingo Gomez, natural de esta e hijo de Antonio Gomez y de Ana Peloso, contrajo matrimonio con Feliciana Custidiano, de esta e hija de Mariano Custidiano y de Maria Mercedes Pintos. Testigos Juan Onsaurralde y Fran^{co} Ant^{o} Benitez (f. 242)

1019. 18 Ago 1806. D^{n} Juan Jose Rolon, natural de esta e hijo legítimo de D^{n} Domingo Rolon y de Dª Maria Leocadia de Soto, contrajo matrimonio con Dª Antonia Rosa Cabral, de esta e hija de D^{n} Bartholome Cabral y de Dª Fran^{ca} Xaviera Baez. Testigos D^{n} Juan Man^{l} Salsedo, D^{n} Pedro Obregon y D^{n} Fernando Latorre (f. 242)

1020. 20 Ago 1806. D^{n} Jose Enrrique Asevedo, natural de la Provincia de Paraguay e hijo legítimo de D^{n} Fran^{co} Xavier Rodriguez de Asevedo y de Dª Maria Ursula Idalgo de Casajus, contrajo matrimonio con Dª Petronila Rosa Benitez, de esta, e hija de D^{n} Scrapio Benitez y de Dª Margarita Quevedo. Testigos D^{n} Juan Man^{l} Salce-

Cortesía de genealogiafamiliar.net

do, D^n Jose Ign^o Benitez y D^n Fran^co de Paula Araujo (f. 242v)

1021. 27 Ago 1806. Manuel Ant^o Duarte, natural de esta e hijo legítimo de Manuel de Jesus Duarte y de Maria Rosa Gomez, difunta, contrajo matrimonio con Ramona Rosa Monzon, de esta e hija de Pasqual Monzon y de Fran^ca Xaviera Lopez. Testigos Policarpo Camelo, Juan de la Cruz Sandoval (f. 243)

1022. 27 Ago 1806. Jose Vizente Fariña, natural de Paraguay e hijo de Romualdo Fariña y de Dionicia Samaniego, contrajo matrimonio con Maria Tomasa Gonzalez, natural de esta e hija de Fran^co Antonio Gonzalez y de Maria Dionicia Balensuela. Testigos Juan Barbosa y Policarpo Camelo (f. 243v)

1023. 1 Set 1806. Juan Vizente Rodriguez, natural de esta e hijo legítimo de Pedro Jose Rodriguez y de Angela Zalazar y viudo de Andrea de Meza, contrajo matrimonio con Geronima Ballejos, de esta y viuda de Domingo Espinosa. Testigos Raymundo Veron, Fran^co Ximenes y Fran^co Ant^o Benitez (f. 244)

1024. 29 Set 1806. Juan Barbosa, natural de Oporto, Reyno de Portugal e hijo legítimo de Juan Barbosa y de Geronima Maria, contrajo matrimonio con Maria del Transito Garcia, natural de esta e hija de Juan Estevan Garcia y de Ana Quintana. Testigos D^n Jose Vibes, D^n Policarpo Camelo y D^n Jose Ign^o Maciel (f. 244)

1025. 20 Oct 1806. Marcos Moreira, natural de esta e hijo de Jose Moreira y de Rosalia de Abonte, contrajo matrimonio con Teresa Ortigosa, de esta e hija de Feliz Ortigosa y de Maria Geronima Flores, difuntos. Testigos D^n Gregorio Sanchez, D^n Bartolome Gomez y Man^l Ramirez (f. 244v)

1026. 4 Nov 1806. Basilio Delgado, natural de esta e hijo legítimo de D^n Antonio Delgado y de Maria Dominga Roxas, contrajo matrimonio con Ana Maria Aguirre, hija de Miguel Aguirre, difunto, y de Maria Rosa Acosta, natural de esta. Testigos D^n Fran^co Gomez, D^n Tomas Romero y D^n Greg^o Sanchez (f. 245)

1027. 5 Nov 1806. Juan Alexos Ruiz, natural de Paraguay e hijo de Laureano Ruiz y de Maria del Rosario Isfran, contrajo matrimonio con Maria del Carme (sic) Godoy, de esta e hija de Bernardo Godoy y de Bartola Monzon.

Cortesía de genealogiafamiliar.net

Testigos D^n Juan Manuel Monzon, Miguel Geronimo Calvo y Pedro Jose Gaviola (f. 245)

1028.—14 Nov 1806. Fran^co Morales, natural de esta e hijo legítimo de Jose Morales y de Margarita Soler, difuntos, contrajo matrimonio con Maria Silveria Romero, de esta. Testigos Alonso Fraga, Domingo Romero y Pedro Ant^o Gomez (f. 245v)

1029. 20 Nov 1806. D^n Juan Greg^o Fernandez, de la feligresía de S^n Roque e hijo de D^n Fran^co Xavier Fernandez y de Dª Rosa Silva, difuntos, contrajo matrimonio con Dª Maria del Rosario Benitez, de esta e hija de D^n Juan Lasaro Benitez, difunto, y de Dª Rosa Fernandez. Testigos D^n Ang^l Escobar y D^n Fernando Latorre (f. 246)

1030.—26 Nov 1806. Manuel Ipolito Morales, natural de esta e hijo de D^n Jose Morales y de Margarita Soler, difuntos, contrajo matrimonio con Fran^ca Ign^a Delgado, de esta e hija de D^n Antonio Delgado y de Maria Dominga Roxas. Testigos D^n Eugenio Thomas Cabral, D^n Fran^co Ant^o Soto y D^n Policarpo Camelo (f. 246v)

1031. 8 Ene 1807. Fran^co Ant^o Olivares, natural de esta e hijo de Matias Olivares, difunto y de Josefa Sanchez, contrajo matrimonio con Gregoria Gonzalez, de esta e hija de Fran^co Gonzalez y de Fran^ca Segovia. Testigos D^n Jose Fernandez, Fran^co Ant^o Benitez y Pedro Ant^o Gomez (f. 246v)

1032.—14 Ene 1807. Fran^co Sanchez Negrete, natural de esta e hijo Juan Ign^o Sanchez Negrete y de Maria Isavel Fleitas, difuntos, y viudo de Leocadia Romero, contrajo matrimonio con Maria Ign^a Acosta, de esta e hija de Fran^co Acosta y de Eulalia Delgado. Testigos D^n Andres Asevedo, Martin Asevedo y Pedro Ant^o Gomez (f. 247)

1033. 28 Ene 1807. D^n Ant^o Romano Dentella, natural de Genova e hijo de D^n Jose Dentella y de D^a Maria Vianqueta, contrajo matrimonio con Juana Bargas, de esta e hija de D^n Pedro Jose Bargas y de D^a Ana Lobera, y viuda de D^n Domingo Escato. Testigos D^n Man^l Vedoya, D^n Pedro Obregon y D^n Fernando de la Torres (f. 247v)

1034.—2 Feb 1807. D^n Jose Isidro Navarro, natural de Buenos Ayres e hijo de D^n Jose Navarro y de Dª Fran^ca Silva, difunta, contrajo matrimonio con Maria Isavel Rolon,

Cortesía de genealogiafamiliar.net

de esta e hija de Dn Jose Ignº Rolon y de Da Franca Xaviera Gomez. Testigos Dn Jose Jasinto Rolon y Dn Jose Navarro (f. 248)

1035. 5 Feb 1807. Dn Bernardo Igazabal y Nieto, natural de Buenos Ayres e hijo legítimo de Dn Pedro de Igarzaval, difunto, y de Da Maria Martina Nieto, contrajo matrimonio con Da Maria Catalina Fernandez Blanco, hija legítima de Dn Jose Fernandez Blanco y de Da Catalina Aguirre de Abendaño. No se indica Testigos (f. 248)

1036. 28 Oct 1806 (sic). Jose Franco Godoy, natural de esta e hijo legítimo de Juan Alverto Godoy y de Catalina Caserez, contrajo matrimonio con Juana Margarita Moral, de esta. Testigos Dn Antº Prudencio Pereira, Dn Francº Moral y Dn Juan Alverto Godoy (f. 248v)

1037. 9 Feb 1807. Manuel Zacarias, natural de esta e hijo legítimo de Ascencio Zacarias y de Bonifazia Salazar, contrajo matrimonio con Maria Pasquala Ballejos, de esta e hija legítima de Jose Ballejos y de Maria Josefa Barrios. Testigos Pedro Rambado, Dionisio Ballejos y Pedro Antº Gomez (f. 249)

1038. 20 Mar 1807. Dn Antº Rodriguez, natural de la ciudad de Lisboa del Reino de Portugal e hijo legítimo de Dn Jose Rodriguez y de Da Ana Joaquina, contrajo matrimonio con Da Petrona Cano, natural de esta e hija legítima de Dn Pedro Cano y de Da Dominga Pera. Testigos Dn Jose de Ocantos, Dn Pedro Jose Perugorria y Dn Miguel Ferragut (f. 249v)

1039. 6 Abr 1807. Julian del Valle, natural de la Provincia de Paraguay e hijo legítimo de Martin del Valle y de Maria Juana Diaz, contrajo matrimonio con Juana Petrona Fernandez, natural de esta e hija de Francº Fernandez y de Maria Juana Leguisamo. Testigos Tomas Fernandez, Juan Bapta Garcia y Pasqual Rodriguez (f. 250)

1040. 20 Abr 1807. Juan Miguel Lencinas, natural de esta e hijo de Felix Lencinas, difunto, y de Lorenza Sena, contrajo matrimonio con Maria del Carmen Espinola, de esta e hija de Pablo Espinola y de Maria Isavel Murrada. Testigos Dn Juan Ventura Mallorca, Juan Mendoza y Manl Antº Almiron (f. 250v)

1041. 22 Abr 1807. Juan Jose Gonzalez, natural de esta e

Cortesía de genealogiafamiliar.net

hijo de Felix Gonzalez, difunto, y de Xaviera Falcon, contrajo matrimonio con Maria del Carme Gomez, de esta e hija de Juan de la Cruz Gomez y de Maria Teresa Ramirez. Testigo Manuel Salas (f. 251)

1042. 23 Abr 1807. Jose Leon Perez, natural de la Provincia de Paraguay e hijo legítimo de Ermenegildo Perez y de Maria Nicolasa Gallardo, contrajo matrimonio con Manuela Lopez, natural de esta e hija de Miguel Lopez, difunto, y de Felipa Alegre. Testigos D^{n} Pedro Alegre, D^{n} Nicolas Lopez y D^{n} Pablo Perez (f. 251)

1043. 29 Abr 1807. Manuel Zarate, natural de Paraguay e hijo de Joaquin Zarate y de Solana Martinez, contrajo matrimonio con Noverta Ramirez, de esta e hija de Jose Ramirez y de Maria Paula Monzon. Testigos Pedro Gallardo, Pedro Pablo Duran y Jose Ramirez (f. 251v)

1044. 30 Abr 1807. Juan de la Cruz Luque, hijo de Jose Luque y de Bartola Alegre, contrajo matrimonio con Micaela Geronima Mallorca, hija de Jose Mayorca y de Maria del Carmen Acosta. Testigos D^{n} Antonio Gutierrez, Pedro Pablo Duran y Man^{l} Mendoza (f. 252)

1045. 13 May 1807. Fran^{co} Xavier Montenegro, natural de esta e hijo de Antonio Montenegro y de Ignacia Boyano, contrajo matrimonio con Maria Santa Delgado, de esta e hija de Jose Delgado y de Ana Sanchez. Testigos D^{n} Ant^{o} Romano, D^{n} Christoval Barria y Romualdo Estigarribia (f. 252v)

1046. 14 May 1807. Andrez Gordiola, natural de esta e hijo legítimo de Jasinto Gordiola y de Micaela Cañuela, difuntos, contrajo matrimonio con Maria Josefa Alarcon, de esta. Testigos Jacinto Encinas, Manuel Muran y Romualdo Estigarribia (f. 253)

1047. 23 May 1807. Juan Pasqual Meza, hijo legítimo de Nicolas Meza y de Micaela Sanches, contrajo matrimonio con Catalina Ant^{a} Ojeda, hija de Prudencio Ogeda y de Petrona Martinez, todos naturales de esta. Testigos Juan Vizente Amarilla, D^{n} Francisco Estevan Elias y Jose Maria Duarte (f. 253v)

1048. 28 May 1807. Romualdo Martinez, natural de esta e hijo legítimo de Jose Martinez y de Fran^{ca} Nis, difuntos, contrajo matrimonio con Maria Petrona Sandoval, de esta. Testigos Eugenio Toledo, Man^{l} Diaz y Vizen-

Cortesía de genealogiafamiliar.net

te Insaurralde (f. 254)

1049. 10 Jun 1807. Mariano Lugo, natural de esta, contrajo matrimonio con Maria Andrea Portillo, de esta. Testigos Pedro Zamudio, Jose Ant^{o} Bergara y Juan Fran^{co} Quevedo (f. 254)

1050. 19 Jun 1807. Juan Fran^{co} Godoy, natural de esta e hijo de Maria Mercedes Godoy, contrajo matrimonio con Clara Aranda, hija de Jose Ign^{o} Aranda y de Feliciana Bruno. Testigos Jose Ant^{o} Maziel, Eugenio Toledo y Viz^{te} Golet (f. 254v)

1051. 21 Jun 1807. Isidro Bazquez, hijo legítimo de Eutaquio (sic) Bazquez y de Josefa Pintos, contrajo matrimonio con Micaela Geronima Ximenez, hija de Fran^{co} Ximenez y de Maria del Carmen Sanchez, naturales de esta. Testigos D^{n} Juan Fran^{co} Garcia, D^{n} Policarpo Camelo y D^{n} Jose Ign^{o} Abendaño (f. 255)

1052. 28 Jun 1807. Pedro Juan Artamendia, hijo de Fran^{co} Artamendia y de Fran^{ca} Lopez, contrajo matrimonio con Silberia Ramirez, hija de Lorenzo Ramirez, difunto, y de Maria Josefa Salinas, vecinos de esta. Testigos Isidro Navarro y Juan Viz^{te} Insaurralde (f. 255v)

1053. 7 Jun 1807 (sic). D^{n} Pedro Ign^{o} Perez, hijo de D^{n} Fran^{co} de Paula Perez y de Dª Orocia Gomez de Aguiar, naturales de esta, contrajo matrimonio con Dª Maria Catalina Rolon, de esta. Testigos D^{n} Fran^{co} Paula Perez y D^{n} Marcos Ramirez (f. 256)

1054. 8 Jul 1807. Juan Ant^{o} Bonifacio Parras, natural de esta e hijo legítimo de Venancio Parras y de Josefa Godoy, contrajo matrimonio con Maria Micaela de Sosa, de esta e hija de Baltazar de Sosa, difunto, y de Maria Ign^{a} Villanueva. Testigos Pedro Chapo, Eugenio Toledo y Bonifacio Chanot (f. 256v)

1055. 9 Jul 1807. Pedro del Pozo, natural de las Islas Filipinas e hijo de Jose del Pozo y de Maria Miranda, difuntos, contrajo matrimonio con Melchora de la Paz Toral, de esta e hija de Ramon Toral y de Margarita Meza. Testigos D^{n} Fran^{co} de Sales Alvares, Jose Ign^{o} Aguirre y Juan Fran^{co} Quevedo (f. 257)

1056. 9 Jul 1807. Manuel Otero, natural de Campelo, lugar de Pontevedra, en el Reino de Galicia e hijo de Fran^{co} Otero y de Maria Fraga, contrajo matrimonio con Cata-

Cortesía de genealogiafamiliar.net

lina Maziel, de esta. Testigos Pastor Perez, Fran^co Carballora y Juan Esperon (f. 257v)

1057. 14 Jul 1807. Manuel Ramires, natural de esta e hijo legítimo de Ambrosio Ramires y de Manuela Godoy, contrajo matrimonio con Margarita Sanches, de esta e hija legítima de Pedro Pablo Sanches y de Antonia Payba, difuntos. Testigos D^n Juan Gregorio Alegre, Juan Alberto Godoy y Manuel Maziel (f. 258)

1058. 30 Jul 1807. Jose Mariano Sotelo, natural de esta e hijo legítimo de Silbestre Sotelo y de Maria Ignacia Castillo, contrajo matrimonio con Ant^a Rosa Gomes, de esta e hija legítima de Fran^co Gomes y de Pasquala Fernandez. Testigos D^n Fran^co Valdes, Juan Pasqual Gutierres y Juan Simon Gomes (f. 258)

1059. 30 Jul 1807. Damaso Lopez, natural de esta e hijo legítimo de Jose Lopez y de Maria Sanches, contrajo matrimonio con Dorotea Sotelo, de esta e hija legítima de Manuel Sotelo y de Fran^ca Veron. Testigos Ant^o Cabral, Tadeo Palacios y Fran^co Ant^o Peñaroja (f. 258v)

1060. 31 Jul 1807. Bonifacio Sandobal, natural de esta e hijo legítimo de Juan Jose Sandobal y de Maria Josefa Almiron, difuntos, contrajo matrimonio con Petrona Correa, de esta. Testigos Jose Ant^o Casanovas, Rafael Sambrano y Jose Alcina (f. 258v)

1061. 1 Ago 1807. Mariano Bergara, natural de esta e hijo legítimo de Santiago Bergara y de Bartola Porres, contrajo matrimonio con Maria del Rosario Falcon, de esta e hija de Petrona Falcon. Testigos D^n Gaspar Lopez, Juan Vix^te Golet y Juan Fran^co Quevedo (f. 259)

1062. 1 Ago 1807. Manuel Ant^o Obando, natural de la Provincia de Paraguay e hijo legítimo de Fran^co Xavier Obando y de Josefa Torales, contrajo matrimonio con Maria del Carmen Aguirre, natural de esta e hija de Juan Fran^co Aguirre y de Ana Maz. Testigos D^n Ramon Cosio y Jose Romero (f. 259)

1063. 3 Ago 1807. Pedro Pablo Gallardo, natural de esta e hijo legítimo de Mateo Gallardo, difunto, y de Ana Quintana, y viudo de Catalina Mendez, contrajo matrimonio con Isidora Nuñez, de esta e hija legítima de Jose Xavier Nuñes, difunto, y de Maria Fran^ca Dias.

Cortesía de genealogiafamiliar.net

Testigos D^n Pedro Jose Alegre, Ign^o Solis y Juan Fran^co Quevedo (f. 259v)

1064. 5 Ago 1807. Blas Balensuela, natural de esta e hijo legítimo de Diego Balensuela y de Manuela Gonz^z, contrajo matrimonio con Isidora Martinez, de esta e hija legítima de Juan Fran^co Martinez y de Ursula Acosta. Testigos Viz^te Ramires, Juan Fran^co Martin^z y Juan Fran^co Quevedo (f. 259v)

1065. 6 Ago 1807. Juan Ventura Oliva, natural de esta e hijo legítimo de Man^l Oliva y de Maria Ant^a Cabral, contrajo matrimonio con Ana Albares, de esta e hija legítima de Sebastian Albares y de Agustina Rosa Bergara. Testigos D^n Gaspar Lopez, Viz^te Insaurralde y Rafael Sambrano (f. 260)

1066. 2 Dic 1807. D^n Juan Jose Porto, natural de la Isla de Sta Catalina del Brasil, Reyno de Portugal e hijo legítimo de Manuel Jose Porto y de Josefa Rosa Machado, contrajo matrimonio con Maria del Rosario Pichoto, hija legítima de Jose Luis Pichoto y de Rosa Silva, vecinos de esta. Testigos D^n Antonio Villegas, D^n Jose Luis Pichoto y Juan Fran^co Quevedo (f. 260)

1067. 13 Dic 1807. Juan Ramon Vidal, natural del Principado de Cataluña e hijo legítimo de D^n Pedro Ramon Vidal y de Dª Maria Ramona Vidal, contrajo matrimonio con Dª Rosa Clara Sanchez, natural de esta e hija legítima de D^n Ilario Sanchez, difunto, y de Dª Ana de la Torre. Testigos D^n Miguel Ferragut, Luis Fernando Baez y Alejandro Aguirre (f. 260v)

1068. 11 Feb 1808. Juan Estevan Nuñes, natural de esta e hijo legítimo de Juan Tomas Nuñez y de Isabel Jara, contrajo matrimonio con Maria Antonia Orue, hija legítima de Jose Ant^o Orue y de Sebastiana Porras, vecinos de esta. Testigos D^n Jose Ign^o Rolon, Manuel Barrios y Pedro Antonio Gomez (f. 260v)

1069. 11 May 1808. Juan Andres Gonzalez, natural de esta e hijo legítimo de Marcos Gonzalez y de Ana Martinez, difunta, contrajo matrimonio con Dominga Ant^a Fernandez, de esta e hija legítima de Jose Bartolo Fernandez y de Fran^ca Xaviera Baiz, vecinos de esta. Testigos D^n Ignacio Velando, D^n Jose Gabriel Barrios y Juan Fran^co Quevedo (f. 261)

Cortesía de genealogiafamiliar.net

1070.—8 Jun 1808. Pedro Almiron, natural de esta e hijo legítimo de Jose Almiron y de Maria Gomez, difuntos, contrajo matrimonio con Dolores Mendoza, de esta e hija legítima de Manuel Mendoza y de Geronima Delgado, vecinos de esta. Testigos D^{n} Antonio Gutierrez, D^{n} Manuel Mendoza y Pedro Martin Antonio Gomez (f. 261)

1071.—17 Jun 1808. Juan Bautista Perez, natural de esta e hijo legítimo de Nolasco Perez y de Sebastiana Rodriguez, difuntos, y viudo de Paula Ramirez, contrajo matrimonio con Encarnazion Delgado, todos vecinos de esta. Testigos Pedro Gallardo, Juan Fran^{co} Quevedo y Pasqual Falcon (f. 261v)

1072.—26 Jun 1808. Jose Duran, natural de Montevideo, contrajo matrimonio con Maria Josefa Altolaguirre, natural de esta e hija legítima de Fran^{co} Altolaguirre y de Maria del Carmen Abalos. Testigos D^{n} Dionisio Tores, D^{n} Juan Vicente Amarilla y D^{n} Luis Roque Godoy (f. 262)

1073.—6 Jul 1808. Manuel Antonio Vallejos, natural de la feligresia de Saladas e hijo legítimo de Juan Antonio Vallejos y de Juana Bentura Villanueva, contrajo matrimonio con Juana Ortiz de Zarate, natural de esta e hija legítima de Juan Tomas Ortiz de Zarate y de Tomasa Isaurralde, difunta. Testigos Manuel Masiel y Juana Isaurralde (f. 262)

1074. 25 Jul 1808. Agustin Farias, natural de la Isla de San Jorje, del Obispado de Angria en el Reyno de Portugal e hijo legítimo de Antonio Fran^{co} Farias y de Barbara de la Encarnacion, contrajo matrimonio con Maria de los Angeles Reynaldo, hija legítima de D^{n} Antonio Reinaldo, difunto, y de Maria Ignacia Santuchos, vecinos de esta. Testigos D^{n} Fran^{co} Mendez y D^{n} Juan Bautista Pareti y D^{n} Juan Baptista Salas (f. 262v)

1075.—9 Ago 1808. Antonio Puyol, natural de la Villa de Arenas del Mar en el Principado de Cataluña e hijo legítimo de Jaime Puyol y de Antonia Illa, contrajo matrimonio con Petronila Rosa Zamudio, hija legítima de Jose Antonio Zamudio y de Rosa Juanlindo, todos vecinos de esta. Testigos D^{n} Jose Maria Duran, D^{n} Cayetano Martinez y Dª Fran^{ca} Idalgo (f. 263)

Cortesía de genealogiafamiliar.net

1076. 18 Ago 1808. Pantaleon Medina, natural de esta e hijo legítimo de Juan Lorenzo Medina, difunto, y de Juana Medina, contrajo matrimonio con Leonarda Brabo, de esta e hija legítima de Jose Ignacio Bravo, difunto, y de Maria Antonia Alfonso. Testigos Juan Fran^{co} Masiel, Domingo Galarza y Juan Fran^{co} Quevedo (f. 263)

1077. 20 Ago 1808. Lucas Almiron, natural de esta e hijo legítimo de Pedro Almiron y de Maria Antonia Sanchez, contrajo matrimonio con Marcela Blanco, hija legítima de Pedro Ant^{o} Blanco y de Margarita Pavon. Testigos Manuel Mendoza, Clara Blanco y Juan Gregorio Gomez (f. 263v)

1078. 27 Ago 1808. Damaso Gomez, natural de esta e hijo legítimo de Matias Gomez y de Maria Fran^{ca} Sanchez, difuntos, contrajo matrimonio con Maria Catalina Seniquiel, hija legítima de D^{n} Jose Seniquiel y de Luisa Portillo. Testigos Bart^{me} Gomez, Juan Fran^{co} Quevedo e Isabel Seniquiel (f. 263v)

1079. 29 Ago 1808. Fernando Alvares, natural de esta y de la feligresia de Pedro Gonzalez e hijo legítimo de Manuel Antonio Alvarez y de Marg^{ta} Retamoso, contrajo matrimonio con Marg^{ta} Montiel, de esta y viuda de Esteban March. Testigos D^{n} Tomas Corvalan, Dª Rosa Fern^{z} y D^{n} Jose Alcinas (f. 264)

1080. 31 Ago 1808. Pedro Nolasco Vallejos, natural de esta, contrajo matrimonio con Maria Fran^{ca} Dure, hija legítima de Luis Dure y de Maria Antonia Masiel, difuntos. Testigos D^{n} Greg^{o} Aguirre e Isabel Encinas (f. 264v)

1081. 6 Set 1808. D^{n} Reymundo Molinas, natural del Principado de Cataluña e hijo legítimo de D^{n} Antonio Molinas y de Dª Maria Palaguer, contrajo matrimonio con Dª Maria Dolores Vedoya, natural de esta e hija legítima de D^{n} Manuel de Vedoya y de Dª Maria Margarita la Graña, vecinos de esta. Testigos D^{n} Isidoro Martinez, D^{n} Miguel Ferragut y Dª Fran^{ca} Lagraña (f. 264v)

1082. 6 Set 1808. Marcos Roman, natural de esta e hijo legítimo de Luciano Roman y de Fran^{ca} Romero, difuntos, y viudo de Pasquala Luque, contrajo matrimonio con Maria Murrada, de esta e hija legítima de Pedro Pablo Murrada y de Paula Valenzuela. Testigos Pedro Pablo Duran,

Cortesía de genealogiafamiliar.net

Juana Blanco y Manuel Mendoza (f. 265)

1083. 27 Oct 1808. Cipriano Barrios, natural de esta e hijo legítimo de Jose Ignacio Barrios y de Juana Gonzalez, difuntos, contrajo matrimonio con Maria Venera Mendoza, de esta e hija legítima de Manuel Mendoza y de Isabel Blanco. Testigos D^{n} Manuel Mendoza, Dª Juana Blanco y Jose Barrios (f. 265)

1084. 5 Nov 1808. Pablo Sanchez, natural de esta e hijo legítimo de Agustin Sanchez y de Feliciana Gonzalez, difuntos, contrajo matrimonio con Maria Pasquala Esquibel, de esta e hija legítima de Pedro Pablo Esquibel y de Lorenza Canteros. Testigos Jose Gonzalez, Fran^{ca} Canteros y Juan Pedro de Mesa (f. 265v)

1085. 5 Nov 1808. Manuel Antonio Gomez, natural de esta e hijo legítimo de Fran^{co} Gomez y de Pasquala Fernandez, contrajo matrimonio con Maria Lorenza Isaurralde, de esta. Testigos Jose Domingo Gonzalez, Fran^{ca} Canttero y Juan Pablo de Mesa (f. 266)

1086. 9 Nov 1808. Juan Gregorio Suarez, natural de esta e hijo legítimo de Antonio Suarez y de Maria Ignacia Fernandez, contrajo matrimonio con Maria Clara Muran, de esta, e hija de Juan Gregorio Muran y de Margarita Monzon. Testigos Dª Teresa Fern^{z}, Fran^{co} Ignacio Lescano y Fran^{co} Barrios (f. 266)

1087. 12 Nov 1808. Juan Vicente Rodriguez de Figueroa, natural de esta e hijo legítimo de Pedro Pablo Rodriguez de Figueroa, difunto, y de Catalina Gonzalez, contrajo matrimonio con Maria Mauricia Sanchez, de esta e hija legítima de Andres Sanchez y de Bernarda Diaz, difuntos. Testigos Dª Maria de los Dolores Blanco, D^{n} Manuel Mantilla y los Rios y D^{n} Manuel Toledo (f. 266)

1088. 12 Nov 1808. Jose Ignacio Ledesma, natural de esta, contrajo matrimonio con Maria Ilaria Gomez, de esta e hija legítima de Juan Manuel Gomez, difunto, y de Melchora Benitez. Testigos Sebastiana Rojas, Manuel Bonifacio Diaz y Bartolome Zabala (f. 266v)

1089. 14 Dic 1808. D^{n} Antonio Gutierrez del Castillo, natural del Reino de Granada e hijo legítimo de D^{n} Juan de los Santos Gutierrez y de Dª Maria Magdalena del Castillo y viudo de Dª Maria Ruiz de Llanos, contrajo matrimonio con Dª Catalina Bergara, hija legítima de

Cortesía de genealogiafamiliar.net

Dⁿ Jose Antº Bergara, difunto, y de Dª Agustina de la Pera, y viuda de Dⁿ Jose Peñalber. Testigos Dⁿ Felipe Diaz Colodrero, Dª Maria Antonia Fernz y Dⁿ Reimundo Molina (f. 267)

1090. 1 Feb 1809. Juan Bautista Nuñes, natural de esta e hijo legítimo de Marcos Nuñez y de Margta Aguilar, contrajo matrimonio con Maria Andrea Aldana, de esta e hija legítima de Migl Geronimo Aldana y de Martina Encinas. Testigos Dⁿ Franco Antº Alba y Dª Buena Ventura Alba (f. 267)

1091. 10 Feb 1809. Jose Isidro Ojeda, natural de esta e hijo legítimo de Lucas Ojeda y de Franca Maz, contrajo matrimonio con Feliciana Correa, de esta e hija legítima de Jose Ignº Correa y de Rosalia Gonzz. Testigos Juan Benito Caseres, Rosa Lobato e Isidro Godoy (f. 267v)

1092. 11 Feb 1809. Jose Miguel Sanches, natural de esta e hijo de Grègoria Sanches, contrajo matrimonio con Antonia Rosa Insaurralde, de esta e hija legítima de Franco Insaurralde y de Juana Lopez. Testigos Eugenio Toledo, Bartola Camelo y Juan Franco Quevedo (f. 267v)

1093. 13 Feb 1809. Dⁿ Juan Jose de Lagraña, natural de esta e hijo legítimo de Dⁿ Siprian de Lagraña, difunto, y de Dª Maria Gregoria de Dicido y Zamudio, contrajo matrimonio con Dª Petronila Rosa Martinez, de esta e hija legítima del Alguacil Mayor Propietario Dⁿ Juan Estevan Martinez y de Dª Franca Micaela Hidalgo. Testigos Dⁿ Manl de Vedoya, Dª Margarita Lagraña y Dⁿ Juan Estevan Martinez (f. 268)

1094. 14 Feb 1809. Felipe Montenegro, natural de esta e hijo legítimo de Laureano Montenegro y de Bernarda Ayala, contrajo matrimonio con Maria del Carmen Encinas, hija legítima de Juan Antonio Encinas y de Manuela Aldana. Testigos Franca Antonia Alarcon, Juan Gregorio Gonzalez y Manuel Soto (f. 268)

1095. 19 Abr 1809. Pasqual Castillo, natural de esta e hijo legítimo de Pasqual Castillo y de Marcela Sotelo, difuntos, contrajo matrimonio con Catalina Sandoval, de esta e hija legítima de Pedro Ignacio Sandoval y de Tomasa Correa. Testigos Gregorio Sanchez, Juliana Castillo y Juan Francisco Quevedo (f. 268v)

Cortesía de genealogiafamiliar.net

1096.—16 May 1809. Jose Ramon Monzon, natural de esta e hijo legítimo de Geronimo Monzon y de Maria Falcon, difuntos, y viudo de Mar[a] Isabel Irrasabal, contrajo matrimonio con Maria Leonicia Casajus, de esta y viuda de Laureano Villagra. Testigos Fran[co] Xavier Santuchos, Rosa Gaete e Isidro Godoy (f. 268v)

1097.—19 May 1809. Manuel Antonio Ramires, natural de esta e hijo legítimo de Juan Simon Ramires y de Josefa Gonzales, contrajo matrimonio con Rosa Delgado, de esta e hija legítima de Domingo Delgado y Juana Gaona. Testigos Juan Fran[co] Quevedo, Petrona Sosa e Isidro Ballejos (f. 269)

1098. 3 Jun 1809. Jose Domingo Solis, natural de esta e hijo legítimo de Ignacio Solis y de Isabel Gallardo, contrajo matrimonio con Juana Aquino, de esta e hija de Buenaventura Aquino.y de Simona Nuñez. Testigos D[n] Julian Beron y D[a] Maria Francisca Gauna (f. 269)

1099. 15 Jun 1809. Antonio Rodriguez, natural de Noycela, lugar del Reyno de Galicia e hijo legítimo de Nicolas Rodriguez y de Josefa Dacuña, contrajo matrimonio con Tomasa Villanueva, natural de esta e hija legítima de Pedro Pasqual Villanueva y de Margarita Godoy, difunta. Testigos D[n] Bartolome Barela, D[a] Maria Margarita Fernandez y D[n] Leon Geneyro (f. 269)

1100.—23 Jun 1809. Juan Bautista Insaurralde, natural de esta , contrajo matrimonio con Maria Petrona Altolaguirre, de esta e hija legítima de Fran[co] Xavier Altolaguirre y de Maria del Carmen Abalos. Testigos Juan Tomas Aranda, Isabel Aranda y Roque Santiagueño (f. 269v)

1101.—15 Jul 1809. Juan Miriñay, natural de esta e hijo legítimo de Jose Ignacio Miriñay y de Tomasa Gonzales, contrajo matrimonio con Florenciana Delgado, de esta e hija legítima de Domingo Delgado y de Juana Vernal. Testigos Raymundo Beron, Francisca Bernal e Isidro Godoy (f. 269v)

1102. 2 Ago 1809. Juan Vicente Isaurralde, natural de esta contrajo matrimonio con Maria Isabel Chanos, de esta e hija legítima de Manuel Antonio Chanos, difunto, y de Luisa Gonzales. Testigos Juan Francisco Maciel, Juan Francisco Quevedo y D[n] Julian Molina (f. 270)

1103. 3 Ago 1809. Juan Jose Bargas, natural de esta e hijo

Cortesía de genealogiafamiliar.net

legítimo de Juan Jose Bargas y de Ignacia Isfran, difunta, contrajo matrimonio con Rafaela Lencinas, de esta e hija legítima de Felix Lencinas, difunto, y de Lorenza Sena. Testigos Juan Antonio Bargas, Juan Francisco Quevedo e Isidro Godoy (f. 270v)

1104. 5 Ago 1809. Isidro Martinez, natural de esta y de la feligresia de las Ensenadas y viudo de Sebastiana Giles, contrajo matrimonio con Rosa Isabel Gauna, de esta. Testigos D^{n} Fran^{co} Xavier Mieres, D^{n} Fran^{co} Gauna y Juan Fran^{co} Quevedo (f. 270v)

1105. 14 Ago 1809. Francisco Antonio Leal, natural de la Ciudad de Salta e hijo legítimo de Jose Leal y de Maria Ines Abendaño, contrajo matrimonio con Maria Sipriana Morales, de esta e hija legítima de Miguel Geronimo Morales, difunto, y de Lorenza Godoy. Testigos D^{n} Antonio Gutieres, Dª Cathalina Bergara y D^{n} Pedro Sanchez (f. 271)

1106. 22 Ago 1809. Fran^{co} Ximenes, natural de esta e hijo legítimo de Ignacio Ximenes y de Tomasa Vega, contrajo matrimonio con Bartola Martinez, de esta e hija legítima de Matias Martinez y de Ignacia Palomero. Testigos Raymendo Bernal, Ramon Ximenes y Juan Fran^{co} Ximenes (f. 271)

1107. 23 Ago 1809. Juan de la Cruz Duarte, natural de esta e hijo legítimo de Manuel Duarte y de Rosa Gomez, difunta, contrajo matrimonio con Margarita Perez, de esta e hija legítima de Cornelio Perez y de Melchora Rodriguez, difunta. Testigos Dionicio Joses, D^{n} Bartholome Savala y Maria Ignacia Insaurralde (f. 271v)

1108. 8 Set 1809. Blas Mariano Canteros, natural de esta e hijo legítimo de Mateo Canteros y de Maria Antonia Irrazabal, difuntos, y viudo de Maria Olivera, contrajo matrimonio con Andrea Falcon, natural de esta. Testigos D^{n} Juan Jose Ortega, Juan Fran^{co} Quevedo y Maria Fran^{ca} Sanchez (f. 271v)

1109. 11 Oct 1809. Jose del Rosario Peloso, natural de esta e hijo legítimo de Melchor Peloso y de Juana Maria Portillo, contrajo matrimonio con Maria Petrona Gomez, parda, libre, de esta e hija legítima de Andres Gomez y de Maria Josefa Aguirre. Testigos Ignacio Solis, Maria Ignacia Mendez y Juan Jose Miralles (f. 272)

1110. 10 Ene 1810. Juan Laureano Maydana, natural de esta e

Cortesía de genealogiafamiliar.net

hijo legítimo de Juan Antonio Maydana y de Bernarda Espinosa, contrajo matrimonio con Maria del Rosario Gomez, de esta e hija legítima de Pedro Pablo Gomez y de Maria Gregoria Gonzalez. Testigos Alberto Godoy, Catalina Caseres y Jose Gabriel Barrios (f. 272)

1111. 1 Dic 1810 (sic). D^{n} Joaquin de Quixano Lopez, natural de San Benito de Foranzo, Obispado de Santander e hijo legítimo de Jaquin de Quixano y de Joaquina Lopez, contrajo matrimonio con Lorenza Sinis, oriunda de esta e hija legítima de Diego Sinis, difunto y de Ana Sanchez. Testigos Dª Rosa Cabral, D^{n} Ramon Lopez y D^{n} Ramon Lopez (sic) (f. 272v)

1112. 25 May 1803 (sic). Jose Antonio Machado, natural de la Villa de la Laguna, Obispado de Rio Geneyro e hijo legítimo de Sebastian Machado y de Rosa Marin, contrajo matrimonio con Silveria Lucero. Testigos D^{n} Gregorio Sanchez, Dª Lucia Solis y D^{n} Nicolas Lopez (f. 273)

1113. 10 Nov 1810. Ramon Ximenes, natural de esta e hijo legítimo de Ignacio Ximenes, difunto, y de Tomasa Vega, contrajo matrimonio con Maria Luisa de la Trinidad Garcia, hija legítima de Victoriano Garcia y de Magdalena Samaniego, naturales de esta. Testigos D^{n} Gaspar Lopez, Dª Serafina Rosa Carballo y D^{n} Domingo Gonzalez (f. 273v)

1114. 14 Oct 1810. Felipe Benites, natural de esta e hijo legítimo de Juan Simon Benites y de Juana Caseres, difunta, contrajo matrimonio con Maria Ignacia Balcazar, de esta e hija legítima de Jose Ignacio Balcazar y de Juana Paula, difuntos y viuda de Manuel Moran. Testigos Maria Morales, D^{n} Felipe Sanchez y Juan Fran^{co} Quevedo (f. 273v)

1115. 25 Set 1809 (sic). Thomas Niveyro, natural del Reyno de Galicia e hijo legítimo de Benito Niveyro y de Maria Danza, contrajo matrimonio con Juana Romero, hija de Maria Antonia Romero, natural de esta. Testigos Domingo Salgueiro, D^{n} Pedro Jose Perugorria y Dª Clara Bergara (f. 274)

1116. 12 Ene 1810. Juan de la Rosa Veron, natural de esta e hijo legítimo de Raymundo Veron y de Dominga Vega, difunta, contrajo matrimonio con Manuela Barrios, de esta e hija legítima de Francisco Barrios y de Ana

Cortesía de genealogiafamiliar.net

Dominguez. Testigos Jose Santos Ibarra, Maria Mercedes Ximenes y Manuel Antunes (f. 274v)

1117. 15 Ene 1810. Jose Luciano Meza, natural de esta e hijo legítimo de Lucas Meza, difunto, y de Maria del Carmen Alegre, contrajo matrimonio con Margarita Gomez, natural de esta. Testigos Chana Torres, Juan de la Cruz Luque y Manuel Antonio Salas (f. 275)

1118. 17 Ene 1810. Juan Vizente Ballejos, natural de esta e hijo legítimo de Jose Antonio Ballejos y de Manuela Almiron, contrajo matrimonio con Serafina Martinez, de esta e hija legítima de Rafael Martines, difunto. Testigos Fernando Sacarias, Maria Antonia Ramires y Eugenio Toledo (f. 275)

1119. 19 Ene 1810. Jose de Mesa, natural de Paraguay e hijo legítimo de Mariano Mesa y de Angela Ledesma y viudo de Marcela Delgado, contrajo matrimonio con Maria Isabel Sanchez, de esta e hija legítima de Agustin Sanches y de Maria Sandoval. Testigos Xavier Barrios, Manuela Medina y Juan Fran^{co} Quevedo (f. 275v)

1120. 12 Abr 1810. Miguel Antonio Recalde, natural de esta e hijo legítimo de Bentura Recalde y de Simona Martinez, difuntos, contrajo matrimonio con Juana Isabel Alvares, de esta e hija legítima de Sebastian Alvares y de Agustina Rosa Vergara. Testigos Jose Maria Lagraña, Francisca Barrios y Juan Fran^{co} Maciel (f. 276)

1121. 2 May 1810. Juan Tomas de Soto-mayor, natural de esta y de la feligresía del Curato de S. Luis del Palmar e hijo legítimo de D^{n} Tomas Soto-mayor, difunto, y de Dª Bartola Rodriguez, contrajo matrimonio con Maria Leonarda Maz, de esta e hija legítima de Jose Antonio Maz, difunto, y de Maria de la Paz Diaz. Testigos D^{n} Fran^{co} de Paula Araujo, Dª Luisa Araujo y Martin Ballejos (f. 276)

1122. 2 May 1810. Jose Gregorio Nuñes, natural de esta, contrajo matrimonio con Manuela Antonia Galvan, de esta e hija legítima de Jose Antonio Galvan y de Fran^{ca} Antonia Sanchez. Testigos D^{n} Pedro Ignacio Echevarria, Dª Maria de los Angeles Sanches y Jose Maria Lagraña (f. 276v)

1123. 3 May 1810. Juan Fran^{co} Rolon, natural de esta y de

Cortesía de genealogiafamiliar.net

la feligresía de S^{n} Luis del Palmar, contrajo matrimonio con Juana Bautista Maidana, de esta e hija legítima de Fran^{co} Xavier Maydana y de Eugenia Romero, difuntos. Testigos Antonia Rosa Sanchez, Ignacio Zavala y Juan Fran^{co} Quevedo (f. 277)

1124. Manuel Sosa, natural de esta y de la feligresía del Palmar e hijo legítimo de Fran^{co} Sosa, difunto, y de Petrona Brabo, contrajo matrimonio con Francisca Lencinas, de esta e hija legítima de Fran^{co} Lencinas y de Rosa Isabel Muran. Testigos Manuel Rodriguez, Maria del Carmen Salinas y Juan Melgarejo (f. 277v)

1125. 23 May 1810. Pedro Juan Ferre, natural de esta e hijo legítimo de D^{n} Juan Ferre y de Dª Fran^{ca} Alcina, naturales del Reyno de Cataluña, contrajo matrimonio con Maria de los Angeles Bargas, de esta. Testigos Dª Clara Bergara, D^{n} Pedro Jose Perugorria y D^{n} Bicente Alcina (f. 277v)

1126. 13 Oct 1810. Juan Bautista Ojeda, natural de esta y de la feligresía del Palmar e hijo legítimo de Vicente Ojeda, difunto, y de Gregoria Correa, contrajo matrimonio con Maria Noberta Almiron, de esta. Testigos Antonio Luis Giles, Escolastica Carballo y Juan Bautista Molina (f. 278)

1127. 30 Set 1810. Santiago Soto, de esta y de la feligresía de las Ensenadas e hijo legítimo de Juan Jose Soto y de Teodora Romero, contrajo matrimonio con Rosa Delgado, de esta e hija legítima de Jose Delgado y de Maria Ant^{a} Almiron, difuntos y viuda de Antonio Lobera. Testigos D^{n} Juan Estevan Martines, Dª Francisca Idalgo y Juan Fran^{co} Quevedo (f. 278v)

1128. 31 Ago 1810. Pedro Pasqual Villanueva, natural de esta y viudo de Margarita Godoy e hijo legítimo de Bernardo Villanueba y de Luisa Ledesma, difuntos, contrajo matrimonio con Isabel Lugo, de esta. Testigos Maria Ant^{a} Luque, Juan Fran^{co} Quevedo y Juan de Dios Cuesta (f. 178v)

1129. 23 Ago 1810. Francisco Meza, natural de esta e hijo legítimo de Jose Meza y de Marzela Delgado, contrajo matrimonio con Maria Candelaria Gonzalez, de esta e hija legítima de Francisco Gonzales y de Fran^{ca} Antonia Segobia. Testigos Juan Vizente Bega, Pedro Maciel y Silveria Gonzales (f. 279)

Cortesía de genealogiafamiliar.net

1130. 2 Jun 1810. Marcos Gallardo, natural de esta e hijo legítimo de Mateo Gallardo y de Ana Quintana, difuntos, contrajo matrimonio con Maria Tereza Huel, de esta e hija legítima de Fran^{co} Huel y de Valeria Rolon y viuda de Alonzo Duran. Testigos D^{n} Luis Roque Godoy, Dª Mar^{a} de los Angeles Godoy y D^{n} Juan Jose Ortega (f. 279v)

1131. 4 Jun 1810. Carlos Villalba, natutal de Paraguay e hijo legítimo de Juan Villalba y de Maria Juana Ximenes, contrajo matrimonio con Ana Gonzales, natural de esta e hija legítima de Lorenzo Gonzales, difunto, y de Agustina Contreras. Testigos Gregorio Sanchez, Fran^{ca} Antonia Sanchez y Juan Francisco Quevedo (f. 279v)

1132. 3 Jul 1810. Juan Gregorio Lara, natural de esta e hijo legítimo de Mariano Lara y de Catalina Vega, contrajo matrimonio con Gregoria Mesa, de esta e hija legítma de Jose de Mesa y de Maria Portillo, difunta, y viuda de Carlos de Sosa. Testigos Juan Vicente Isaurralde, Juan Fran^{co} Quevedo y Pedro Maciel (f. 280)

1133. 23 Ago 1810. Pedro Nolasco Soza, natural de esta e hijo legítimo de Antonio de Soza, difunto, y de Ana Lencinas, contrajo matrimonio con Maria de los Dolores Altolaguirre, hija legítima de Fran^{co} Altolaguirre y de Maria del Carmen Abalos. Testigos D^{n} Pedro Garcia, D^{n} Ignacio Diaz y D^{n} Fran^{co} Salazar (f. 28ov)

1134. 9 Dic 1810. Juan Alberto Albarenga, natural de esta y de la feligresía del Palmar e hijo legítimo de Gregorio Albarenga, difunto, y de Tomasa Baez, contrajo matrimonio con Juana Isabel Lescano, de esta e hija legítima de D^{n} Bartolome Lescano, difunto, y de Josefa Benitez. Testigos D^{n} Juan Perez, D^{n} Fran^{co} Zarza y D^{n} Miguel Ruiz (f. 281)

1135. 7 Mar 1810. Bernardo Falcon, contrajo matrimonio con Micaela Osuna, naturales de esta. Testigos D^{n} Fran^{co} Paula Araujo, D^{n} Rafael Zambrano y D^{n} Luis Roque Godoy (f. 281)

1136. 24 Abr 1811. Manuel Antonio Chavez, natural de Rio Geneiro, Reyno de Portugal e hijo legítimo de Fran^{co} Ant^{o} Chavez y de Feliciana Pinera, contrajo matrimonio con Ana Antonia Peychoto, de esta e hija legítima de Jose Luis Peychoto y de Rosa Isabel Silba. Testi-

Cortesía de genealogiafamiliar.net

gos D^{n} B... G... (destruído), Dª Ursula Casajus y Gaspar de la Merced (f. 281v)

1137. 2 May 1811. Juan Bentura Pereyra, del Reyno de Portugal e hijo legítimo de Ant^{o} Jose Pereyra y de Juana Maria Acosta, contrajo matrimonio con Mar^{a} del Ros^{o} Martines. Testigos D^{n} Juan Asencio Virasoro, Dª Mercedes Corrales y D^{n} Pedro Jose Perugorria (f. 282)

1138. 29 May 1811. Jose Luis Mendez, natural de esta e hijo legítimo de Rafael Mendez y de Ana de Soto, difuntos, contrajo matrimonio con Fran^{ca} Frutos. Testigos Andre Gordiola, Josefa Alarcon y Juan Fran^{co} Quevedo (f. 282)

1139. 19 Jun 1811. Domingo Almiron, contrajo matrimonio con Tereza Barrios, de esta. Testigos Ramon Gonzalez, Luisa Almiron y Juan Ant^{o} Silvero (f. 282v)

1140. 27 Jun 1811. Pablo Antonio Fern^{z}, contrajo matrimonio con Tomasa Sotelo, naturales de esta. Testigos D^{n} Roque Galarza, D^{a} Isabel Alegre y Juan Espinoza (f. 282v)

1141. 14 Ago 1811. Andres Barrios, hijo de Fran^{co} Barrios y de Ana Doming^{z}, contrajo matrimonio con Fran^{ca} Gomez, de esta e hija de B^{o} Pab^{o} Gomes. Testigos Juan Pedro de Mesa, Lorenza Barrios y Jose Fran^{co} Leyes (f. 283)

1142. 17 Ago 1811. Romualdo Frete, natural de la Villeta, jurisdicción de Paraguay e hijo legítimo de Roq^{e} Frete y de Pasquala Gomez, contrajo matrimonio con Maria del Carmen Irrasabal. de esta e hija legítima de Jose Victorio Irrasabal y de Clara Dominguez. Testigos D^{n} Agustin Abaroto, Dª Margarita Godoy y Juan Fran^{co} Quevedo (f. 283v)

1143. 16 Set 1811. Jose Fran^{co} Aquino, natural de la Provincia de Paraguay e hijo legítimo de Faustino Aquino y de Maria Rosa Orue, contrajo matrimonio con Mar^{a} Ursula Villagra, natural de esta e hija legítima de Fran^{co} Villagra y de Manuela Romero. Testigos D^{n} Man^{l} Diaz, D^{n} Jose Peychoto y Dª Josefa Rosa Peychoto (f. 283v)

1144. 6 Oct 1811. Jose Alzina, natural de esta e hijo legítimo de Juan Alzina, difunto, y de Fran^{ca} Gasa, contrajo matrimonio con Mar^{a} Isabel Custodia Bargas, de esta e hija legítima de Juan Ant^{o} Bargas y de Petrona

Tío de los Ferré los Niella etc.

Cortesía de genealogiafamiliar.net

de Mesa, difuntos. Testigos D^{n} Juan Jose Blanco, Dª Mar^{a} del Rosario Blanco Y Tomas Proya... (destruído) (f. 284)

1145. 10 Oct 1811. Manuel Ign^{o} Caseres, natural de esta e hijo legítimo de Juan Jose Caseres y de Mar^{a} Josefa Almiron, difuntos, contrajo matrimonio con Tomasa Barrios, de esta e hija legítima de Fran^{co} Barrios y de Silberia Gonzalez. TestigosReymundo Veron, Juan Ant^{o} Alegre y Mar^{a} Fran^{ca} Sanches (f. 284v)

1146. 12 Oct 1811. Sebastian Martinez, natural de esta e hijo legítimo de Baltasar Martinez y de Maria Fran^{ca} Bogarin, contrajo matrimonio con Celidonia Seniquier, hija legítima de D^{n} Jose Zeniquier y de Luisa Portillo. Testigos Jose Fran^{co} Alegre, Bernarda Alegre y Juan Fran^{co} Quevedo (f. 284v)

1147. 15 Oct 1811. Silvestre del Villar Martinez, natural de la Coruña en el Reyno de Galicia e hijo legítimo de Juan Villar Martinez y de Mar^{a} Garcia, contrajo matrimonio con Josefa Fern^{z}, hija de Juan Fern^{z} y de Maria Antonia Lopez. Testigos D^{n} Miguel Ferragut, D^{n} Juan Viz^{te} Amarilla y Dª Mar^{a} de la Paz Barberan (f. 285)

1148. 20 Oct 1811. Juan Vicente Santuchos, hijo legítimo de Justo Andres Santuchos y de Maria Antonia Moyano, difuntos, contrajo matrimonio con Juana Rosa Almiron, natural de esta. Testigos D^{n} Estevan Maria Perison, D^{n} Juan Viz^{te} Martinez y Dª Pastora Martinez (f. 285v)

1149. 28 Oct 1811. D^{n} Bartolome Lezcano, contrajo matrimonio con Dª Mar^{a} Bernarda Zamudio, naturales de esta. Testigos D^{n} Juan Jose Blanco, D^{n} Juan Viz^{te} Amarilla, Dª Mar^{a} Abendaño y D^{n} Estevan Maria Perison (f. 286)

1150. 4 Nov 1811. Juan Fran^{co} Funes, natural de la Villa de Ñeenbucu, jurisdicción de Paraguay e hijo legítimo de Jose Funes y de Barbara Delgado, contrajo matrimonio con Maria de Jesus Palacios, natural de esta e hijo legítimo de Miguel Antonio Palacios y Aguirre y de Romualda Arriola. Testigos Pedro Ferrer, Jose Calixto Nuñes y Fran^{ca} Alzina (f. 286)

1151. 7 Nov 1811. Jose Ipolito Abeiro, hijo legítimo de Bernardo Abeiro y de Margarita Leguisamo, contrajo matrimonio con Mar^{a} de los Angeles Romero, naturales de esta. Testigos Pedro Juan Benitez, Rosalia Falcon

Cortesía de genealogiafamiliar.net

y Melchor Antonio Quevedo (f. 286v)

1152. 9 Nov 1811. Fran^{co} Alarcon, natural de Paraguay e hijo legítimo de Matias Alarcon y de Micaela Galeano, contrajo matrimonio con Felipa Benitez, natural de esta. Testigos Man^{l} Barrios, Rosa Dure y Domingo Gonzales (f. 287)

1153. 25 Nov 1811. Fran^{co} de Paula Corrales, natural de la Provincia de Paraguay e hijo legítimo de Cristoval Salvador Corrales y de Paula Ines Bogado, contrajo matrimonio con Maria del Transito Sanchez, de esta. Testigos Fran^{co} Ant^{o} Leal, Zipriano Morales y Jose Fran^{co} Bedoya (f. 287v)

1154. 11 Dic 1811. Pedro Nolasco Gimenez, hijo legítimo de Viz^{te} Gimenez y de Luisa Falcon, contrajo matrimonio con Mar^{a} del Carmen Moreyra, hija legítima de Manuel Jose Moreyra y de Maria Sosa, natural de esta. Testigos Jose Luis Cevallos, Maria del Carmen Cano y Juan Fran^{co} Quevedo (f. 287v)

1155. 21 Dic 1811. Fran^{co} Solis, hijo de Juliana Castillo, contrajo matrimonio con Mar^{a} Concepcion Palacios, de esta. Testigos D^{n} Domingo Salguero, D^{a} Mar^{a} de los Angeles Sanchez y Juan Antonio Samudo (sic) (f. 288)

1156. 3 Mar 1812. Claudio Ant^{o} Sanchez, contrajo matrimonio con Lorenza Clara Rojas, viuda de Teodocio Castillo, naturales de esta. Testigos Juan Fran^{co} Quevedo, Jose Ant Sanches y Melchor Ant^{o} Quevedo (f. 288v)

1157. 7 Abr 1812. Romualdo Lopez, hijo legítimo de Nicolas Lopez y de Lorenza Correa, naturales de esta, contrajo matrimonio con Mar^{a} Juana Ballejos. Testigos Fran^{co} de Paula Gonz^{z}, Maria Lopez y D^{n} Nicolas Lopez (f. 288v)

1158. 6 May 1812. Jose Fran^{co} Dure. natural de esta e hijo legítimo de Luis Bernardo Dure y de Maria Maziel, difuntos, contrajo matrimonio con Ana Joaquina Delgado, de esta e hija legítima de Jose Delgado, difunto, y de Dominga Sanchez. Testigos D^{n} Paulino Butierez y D^{n} Jose Nicolas Arriola (f. 289)

1159. 21 May 1812. Juan Agustin Ferreyra, natural del Tucuman, contrajo matrimonio con Victoria Azula, de esta e hija legítima de Domingo Azula, difunto, y de Maria Antonia Cabral. Testigos Mateo Navarro y Juan Navarro

Cortesía de genealogiafamiliar.net

(f. 289v)

1160. 23 May 1812. Manuel Antonio Delgado, hijo legítimo de Antonio Delgado y de Maria Dominga Rojas, contrajo matrimonio con Maria Juana Paiba, hija de Ant^{o} Paiba y de Mar^{a} Ant^{a} Maydana, de esta. Testigos Juan Gregorio Alegre y Antonio Alegre (f. 289v)

1161. 1 Jun 1812. Leonardo Falcon, natural de esta e hijo legítimo de Alejo Falcon y de Angela Ballejos, contrajo matrimonio con Rosalia Montenegro, viuda de Martin Ballejos e hija legítima de Antonio Montenegro y de Ignacia Moyano, difuntos. Testigos Fran^{co} Xavier Santuchos y Paulino Gutierrez (f. 290)

1162. 2 Jul 1812. Ilario Aquino, natural de esta e hijo legítimo de Mariano Aquino y de Maria del Transito Denis, difunta, contrajo matrimonio con Maria Rita Espinola, hija legítima de Juan Espinola y de Ines Enzinas, de esta. Testigos Juan de Dios Espinola y Paulino Gutierrez (f. 290v)

1163. 7 Ago 1812. Juan Manuel Posas, natural de Sta Fee e hijo legítimo de Jose Ramon Rosas y de Maria Antonia Gonzales, contrajo matrimonio con Maria Ramona Gonzalez, hija legítima de Jose Gonzales y de Juana Josefa Pesoa. Testigos Juan Bautista Garcia y Juan Fran^{co} Quevedo (f. 291)

1164. 15 Ago 1812. Jose Mariano Balcazar, natural de esta e hijo legítimo de Jazinto Balcazar y de Juana Sandoval, difunta, contrajo matrimonio con Mar^{a} Vizencia Gomez, hija legítima de Juan Vizente Gomez y de Fran^{ca} Isabel Rios. Testigos Gregorio Sanchez, Julian Silvero y Paulino Gonzalez (f. 291v)

1165. 23 Ago 1812. Jose Magno Osuna, natural de Paraguay e hijo legítimo de Fran^{co} Xavier Osuna y de Maria Andrea Acuña, viudo de Brigida Ant^{a} Robledo, contrajo matrimonio con Josefa Ayala, natural de esta e hija legítima de Isidro Ayala y de Mar^{a} del Pilar Dominguez, difuntos. Testigos Greg^{o} Ramirez y Roque Balcazar (f. 291v)

1166. 26 Ago 1812. Manuel Jose Salinas, de esta e hijo legítimo de Ant^{o} Salinas, difunto, y de Mar^{a} Magd^{na} Melgarejo, contrajo matrimonio con Mar^{a} Bibiana Cabral, de esta e hija legítima de Ant^{o} Cabral y de Mar^{a} del Ros^{o} Roman. Testigos Ant^{o} Cabral y Manuel

Cortesía de genealogiafamiliar.net

Pintos (f. 292)

1167. 19 Set 1812. Isidro Godoy, hijo legítimo de Carlos Godoy y de Fran^{ca} Enzinas, contrajo matrimonio con Margarita Ramires, hija legítima de Jose Ant^{o} Ramires y de Maria Isabel Mosquera. Testigos Juan Gregorio Alegre y Juan Pedro de Mesa (f. 292v)

1168. 17 Oct 1812. Jose Mar^{a} Lopez, natural de esta e hijo legítimo de Fran^{co} Lopez y de Maria Isabel Bargas, contrajo matrimonio con Mar^{a} Fran^{ca} Falcon, de esta e hija legítima de Juan Man^{l} Falcon y de Ignacia Acuña. Testigos Jose Leyes y Paulino Gutierres (f. 293)

1169. 19 Oct 1812. Melchor Vera, natural de Paraguay e hijo legítimo de Patricio Vera y de Maria Ignacia Bargas, difuntos, contrajo matrimonio con Dominga Aquino, de esta e hija legítima de Bentura Aquino y de Simona Nuñez. Testigos Fernando Mendez y Florencia Gonzalez (f. 293)

1170. 7 Nov 1812. Juan Alberto de Mesa, natural de esta y de la feligresía del Palmar e hijo legítimo de Manuel Mesa y de Fran^{ca} Ximenes, contrajo matrimonio con Agustina Ant^{a} Morinigo, de esta e hija legítima de Fran^{co} Xavier Morinigo y de Luisa Blanco. Testigos D^{n} Ant^{o} Prudencio y D^{n} Jose Leyes (f. 293v)

1171. 7 Nov 1812. Fran^{co} Xavier Azevedo, hijo legítimo de Ilario Azevedo y de Margarita Diaz, contrajo matrimonio con Maria Baleria Duarte, hija legítima de Ramon de la Rosa Duarte y de Maria Pasquala Gomez, natural de esta. Testigos Jose del Coro y Paulino Gutierrez (f. 294)

1172. 10 Nov 1812. Fran^{co} Xavier Gonzalez, hijo legítimo de Juan Estevan Gonzalez, difunto, y de Maria Bentura Benites, contrajo matrimonio con Sebastiana Ant^{a} Mieres, hija legítima de Fran^{co} Mieres, difunto, y de Josefa Aguilar, natural de esta. Testigos Greg^{o} Peychoto y Pedro Barberan (f. 294)

1173. 12 Nov 1812. Fernando Mendez, natural de esta e hijo legítimo de Fernando Antonio Mendez y de Florencia Gonzalez, contrajo matrimonio con Maria Ines Romero, de esta. Testigos Jose Leyes, Fernando Mendez y Paulino Gutierrez (f. 294v)

1174. 22 Dic 1812. Bernardo Carvallo, natural de esta y de

Cortesía de genealogiafamiliar.net

la feligresia del Palmar e hijo legítimo de Jose Carvallo, difunto, y de Maria Ant^{a} Acosta, contrajo matrimonio con Maria de los Angeles Barrios, hija legítima de Juan Estevan Barrios y de Isabel de Mesa, de esta. Testigos Alonso de Fraga y Paulino Gutierres (f. 295)

1175. 3 Ene 1813. Manuel Ant^{o} Gimenes, hijo legítimo de Ign^{o} Gimenes, difunto, y de Tomasa Vega, contrajo matrimonio con Maria Gregoria Gomez, hija legítima de Fran^{co} Javier Gomez y de Bernardina de Sosa, naturales de esta. Testigos Fran^{co} Ximenes y Paulino Gutierrez (f. 295v)

1176. 13 Ene 1813. Pedro Viz^{te} Acosta, natural de Paraguay e hijo legítimo de Mariano Acosta y de Mar^{a} Juana Chaparro, de esa, contrajo matrimonio con Maria Tomasa Orrego, hija legítima de Fran^{co} Orrego y de Maria Josefa Barrios. Testigos D^{n} Bartolome Lezcano y Paulino Gutierrez (f. 295v)

1177. 16 Ene 1813. Manuel Antonio Fern^{z}, natural de esta e hijo legítimo de Ign^{o} Fern^{z} y de Maria Josefa Rubio, contrajo matrimonio con Jazinta Gonzalez, de esta e hija legítima de Ramon Gonzalez y de Maria del Carmen Ojeda, difunta. Testigos D^{n} Juan Viz^{te} Amarilla y Paulino Gutierrez (f. 296)

1178. 21 Ene 1813. Jose Mariano Morinigo, natural de esta e hijo de Felipe Santiago Morinigo y de Gregoria Ramirez, contrajo matrimonio con Maria Rosa Sandoval, de esta e hija de Pedro Ign^{o} Sandobal y de Tomasa Correa. Testigos Jose Luis Cordova y Paulino Gutierrez (f. 296v)

1179. 27 Ene 1813. D^{n} Manuel Ign^{o} Perez, hijo legítimo de D^{n} Agust^{n} Perez y de Dª Maria Fern^{z}, de esta, contrajo matrimonio con Dª Maria Gervasia Araujo, hija legítima de D^{n} Urbano Araujo y de Dª Ant^{a} Rosa Hidalgo, de esta. Testigos D^{n} Isidro Martinez y Paulino Gutierrez (f. 297)

1180. 28 Ene 1813. Ramon Falcon, natural de esta e hijo legítimo de Inosencio Falcon y de Agustina Riquelme, contrajo matrimonio con Margarita Zacarias, de esta e hija legítima de Ramon de la Rosa Zacarias y de Rosa Luque. Testigos Eugenio Toledo y Paulino Gutierrez (f. 297)

1181. 29 Ene 1813. Juan Eusevio Ruidias, natural de esta y

Cortesía de genealogiafamiliar.net

de la feligresía de Saladas e hijo legítimo de Fran^{co} Ruidias y de Maria Isabel Aguirre, contrajo matrimonio con Maria Aurora Cuenca, de esta. Testigos D^{n} Ant^{o} Paiba y Paulino Gutierrez (f. 297v)

1182. 6 Feb 1813. Balentin Enzinas, hijo legítimo de Pedro Juan Enzinas, difunto, y de Juana Josefa Barrios, contrajo matrimonio con Fran^{ca} Enziso, hija legítima de Anselmo Enziso, difunto, y de Ana Lopez, naturales de esta. Testigos D^{n} Manuel Sandobal y Paulino Gutierrez (f. 298)

1183. 10 Feb 1813. Miguel Ant^{o} Mieres, hijo legítimo de Mar^{a} Josefa Mieres, contrajo matrimonio con Manuela Sanchez, hija legítima de Luis Sanchez, difunto, y de Mar^{a} Fran^{ca} Lenzinas, naturales de esta. Testigos Fernando Alcasar y Paulino Gutierrez (f. 298v)

1184. 17 Feb 1813. Juan Pablo Pedroso, hijo legítimo de Matias Pedroso y de Melchora Flores, contrajo matrimonio con Maria Isabel Cabanillas, hija legítima de Fran^{co} Cabanillas y de Pasquala Sosa, difuntos, naturales de esta. Testigos D^{n} Jose Leyes y Paulino Gutierrez (f. 299)

1185. 19 Feb 1813. Juan Fran^{co} Rodriguez, natural de Sta Fee e hijo legítimo de Lorenzo Rodriguez y de Josefa Barreda, contrajo matrimonio con Josefa Zenturion, hija de Isidora Contreras, naturales de esta. Testigos Juan Silberio Arriola, Isabel Gomez y D^{n} Mig^{l} Ferragut (f. 299)

1186. 27 Feb 1813. Jose Viz^{te} Morel, natural de Partido de Luque, jurisdicción de Paraguay e hijo legítimo de Mar^{a} Josefa Morel, contrajo matrimonio con Maria Antonia Gimenes, natural de esta e hija legítima de Gervasio Gimenez y de Dominga Enzinas, difunta. Testigos D^{n} Pedro Cano, Felipe Macareno y Bernarda Pabon (f. 299v)

1187. 25 Jun 1804 (sic). J$_{u}$an de Dios Sauzedo, natural de esta e hijo legítimo de Gregorio Sauzedo y de Leocadia Figueroa, contrajo matrimonio con Juana Azevedo, hija legítima de Pedro Nolasco Azevedo y de Fran^{ca} Escobar, de esta. Testigo Paulino Gutierrez (f. 300v)

1188. 17 Mar 1805 (sic). Roque Cardozo, natural de esta e hijo legítimo de Paulino Cardozo y de Isabel Gonzalez, contrajo matrimonio con Martina Fern^{z}, de esta e hija

Cortesía de genealogiafamiliar.net

legítima de Domingo Fernandez y de Magdalena Sena. Testigos Juan Fran^co Quevedo, Paulino Gutierrez y Melchor Quevedo (f. 300v)

1189. 17 May 1805 (sic). Manuel Antonio Lopez, natural de esta, contrajo matrimonio con Maria del Rosario Escalon, hija legítima de Aniceto Lazaro Escalon y de Antonia de Mesa, de esta. Testigos Paulino Gutierrez, Juan Fran^co Quevedo y Melchor Quevedo (f. 301)

1190. 8 Jun 1805 (sic). Nicolas Tigera, contrajo matrimonio con Fran^ca Geronima Aquino, naturales de esta. Testigos Juan Fran^co Quevedo, Paulino Gutierrez y Melchor Quevedo (f. 301v)

1191. 1 Ago 1805 (sic). Juan Viz^te Sosa, contrajo matrimonio con Maria Teodora Balenzuela, naturales de esta e hija legítima de Felipe Balenzuela y de Tomasa de Soza. Testigos Juan Fran^co Quevedo, Paulino Gutierrez y Melchor Quevedo (f. 302)

1192. 8 Feb 1806. Cayetano Balenzuela, natural de esta e hijo legítimo de Felipe Balenzuela y de Tomasa de Sosa, difunta, contrajo matrimonio con Maria Noverta Alfonso, de esta y viuda de Rafael Martinez. Testigos Juan Fran^co Quevedo, Paulino Gutierrez y Melchor Quevedo (f. 302v)

1193. 26 Dic 1807. Juan Fran^co Martinez, natural de esta e hijo legítimo de Simon Martinez y de Maria Albarez, difunta y viudo de Ursula Acosta, contrajo matrimonio con Maria Fran^ca Gonzalez, de esta e hija legítima de Basilio Gonzalez y de Maria Margarita Gomez, difunta. Testigos Juan Fran^co Quevedo, Paulino Gutierrez y Melchor Quevedo (f. 303)

1194. 28 Dic 1807. Ramon Pare, hijo legítimo de Roque Pare y de Teodora Rios, contrajo matrimonio con Maria Fran^ca Cardozo, hija legítima de Juan Cardoso y de Maria Ignasia Barrios, todos naturales de esta. Testigos Juan Fran^co Quevedo, Paulino Gutierrez y Melchor Quevedo (f. 303)

1195. 29 Dic 1807. Juan Fran^co Martinez, natural de esta e hijo legítimo de Simon Martinez y de Maria Albarez, difunta, contrajo matrimonio con Maria Fran^ca Gonzalez, de esta e hija legítima de Basilio Gonzalez y de Margarita Gomez, difunta. Testigos Juan Fran^co Quevedo, Paulino Gutierrez y Melchor Quevedo (f. 303v)

Cortesía de genealogiafamiliar.net

1196. 30 Dic 1807. Fran^co Xavier Gomez, natural de esta e hijo legítimo de Fran^co Gomez y de Fran^ca Godoy, contrajo matrimonio con Maria Antonia de Mesa, de esta e hija de Lucas de Mesa y de Maria del Carmen Alegre. Testigos Juan Fran^co Quevedo, Paulino Gutierrez y Melchor Quevedo (f. 304)

1197. 21 Mar 1808. Juan Jose Orrego, natural de esta e hijo legítimo de Juan Manuel Orrego y de Maria Clara Sanchez, contrajo matrimonio con Josefa Rodriguez, de esta e hija legítima de Lucas Rodriguez y de Agustina Borda y viuda de Miguel Geronimo Ibarra. Testigos Juan Fran^co Quevedo, Paulino Gutierrez y Melchor Quevedo (f. 304v)

1198. 23 Mar 1808. Juan Estevan Nuñez, natural de esta y de la feligresía de S. Cosme de las Ensenadas e hijo legítimo de Marcos Nuñez y de Margarita Aguilar y viudo de Gabriela Contreras, contrajo matrimonio con Maria Rosa Aldana, de esta e hija legítima de Miguel Geronimo Aldana y de Martina Ensinas y viuda de Antonio Pintos. No se indica Testigos (f. 305)

1199. 20 Dic 1808. Domingo Ignacio Zavala, del Partido de Curupaiti e hijo legítimo de Pedro Zavala y de Isabel La Cruz, contrajo matrimonio con Maria Paula Suarez, natural de esta e hija legítima de Antonio Suarez y de Maria Ignacia Fern^z. Testigos Juan Fran^co Quevedo, Fran^ca La Cruz y Melchor Ant^o Quevedo (f. 305v)

1200. 24 Jul 1808. D^n Jose Ant^o Barela, natural del Pueblo de Martires e hijo legítimo de D^n Juan Antonio Barela y de Dª Juana Bentura Neira, difuntos, contrajo matrimonio con Dª Fran^ca Isabel de Silva, de esta e hija legítima de D^n Felipe de Silva y Dª Rosa Frutos, difuntos. Testigo D^n Antonio Bernal (f. 305v)

1201. 25 Mar 1809. Juan Silberio Machuca, natural de esta e hijo legítimo de Fran^co Machuca y de Juana Lugo, difuntos, contrajo matrimonio con Maria Isabel Salazar, de esta. Testigos Juan Fran^co Quevedo, Paulino Gutierrez y Melchor Quevedo (f. 306)

1202. 11 May 1811. Manuel Jose Pedroso, natural del Reyno de Portugal e hijo legítimo de D^n Jose Pedroso y de Dª Teodora de la Rosa, contrajo matrimonio con Maria Tereza Arriola, natural de esta. Testigos Juan Fran^co Quevedo, Paulino Gutierrez y Melchor Quevedo (f. 306v)

Cortesía de genealogiafamiliar.net

1203. 16 Jul 1811. Domingo de la Trinidad Puente, natural de esta e hijo legítimo de Marcos Puente, difunto, y de Manuela Coseres, contrajo matrimonio con Maria Toribia Salinas, de esta. Testigos Juan Franco Quevedo, Paulino Gutierrez y Melchor Quevedo (f. 307)

1204. 22 Nov 1811. Miguel Geronimo Solis, natural de esta e hijo legítimo de Ignasio Solis y de Maria Isabel Gallardo, contrajo matrimonio con Maria Lorenza Ballejos, de esta e hija legítima de Ignº Ballejos y de Isidora Isaurralde. Testigos Juan Franco Quevedo, Peulino Gutierrez y Melchor Quevedo (f. 307v)

1205. 6 Mar 1813. Marcelo Lopez, natural de esta, esclavo de Dn Marselino Diaz e hijo legítimo de Gregorio Lopez y de Rosa Garcia y viudo de Mercedes Perez, contrajo matrimonio con Paula Solis, india, de esta e hija legítima de Pedro Solis y de Franca Benitez, y viuda de Pedro Juan Poti. Testigos Dn Marselino Diaz y Paulino Gutierrez (f. 308)

1206. 9 Mar 1813. Luis Gamboa, de la feligresía de Saladas e hijo legítimo de Jose Gamboa y de Maria de Soza, contrajo matrimonio con Petrona Ensinas, de esta e hija legítima de Pedro Juan Ensinas, difunto, y de Juana Josefa Barrios. Testigos Pedro Pablo Rambado, Valeriano Ensinas y Paulino Gutierrez (f. 308)

1207. 18 Abr 1813. Ilario Serrano, indio, natural de esta e hijo de Silveria Serrano, contrajo matrimonio con Faustina Altamirano, india, de esta y viuda de Estevan Cabral. Testigos Bartolome Cosio y Paulino Gutierrez (f. 308v)

1208. 26 Abr 1813. Victorio Pardo, natural de esta, esclavo de Dª Rosa Cabral, contrajo matrimonio con Luisa Gonzalez Parda, libre, de esta e hija de Cipriano Gonzalez y de Luisa Lopez, pardos, libres. Testigos Bartolome de la Concepcion de Jesus, Isabel Masiel y Paulino Gutierrez (f. 308v)

1209. 3 May 1813. Jose Rodriguez Cabral, natural del Reyno de Portugal e hijo legítimo de Jose Rodrigues Cabral, contrajo matrimonio con Maria Manuela Melgarejo, hija legítima de Luis Melgarejo y de Maria Gomez, y viuda de Vizte Cuello. Testigos Jose Barria, Franca Gomez y Paulino Gutierrez (f. 309)

1210. 5 May 1813. Miguel Cosio, negro, natural de la Provin-

Cortesía de genealogiafamiliar.net

cia de Etiopia, esclavo de D^n Juan Manuel Cosio, contrajo matrimonio con Victoria Gomez, de esta e hija legítima de Fernando Gomez, difunto, y de Petrona Chavez y viuda de Nasario Bargas. Testigos Ramon Cosio y Paulino Gutierrez (f. 309v)

1211. 6 May 1813. Bernabe Antonio Moreno, de esta e hijo legítimo de Pedro Ign^o Moreno y de Isidora Casco, difuntos, contrajo matrimonio con Petronila Rosa Diaz, de esta e hija legítima de Jose Diaz Lopez, difunto, y de Fran^ca Angela Alarcon. Testigos D^n Juan Bautista Pareti, Petrona de Soza y Paulino Gutierrez (f. 309v)

1212. 10 May 1813. Juan Bautista Poy, indio, natural de esta, contrajo matrimonio con Maria Sebastiana Gomez, india, natural de esta e hija legítima de Andres Gomez y de Maria Josefa Aguirre. Testigos D^n Pedro Cano, Teresa Alegre y Teodoro Arze (f. 310)

1213. 28 May 1813. Tomas Sanche, natural de esta e hijo legítimo de Ramon Sanche y de Maria Monzon, contrajo matrimonio con Juana Maria Montiel, de esta e hija de Matias Montiel y de Ana Gomez. Testigos Juan Jose Arze, Fran^ca Sanche y Salvador de la Merced (f. 310v)

1214. 28 May 1813, Jose Negro, natural de las Minas, esclavo de D^n Antonio Villegas, contrajo matrimonio con Catalina, natural de ... (ilegible). Testigos Francisco Molina y Paulino Gutierrez (f. 310v)

1215. 5 Jun 1813. Pedro Martin Gallardo, natural de esta e hijo legítimo de Visente Gallardo y de Sebastiana Juanlindo, contrajo matrimonio con Melchora Sanchez, de esta e hija de Alexos Sanchez, difunto, y de Ana Ballejos. Testigos Juan Silverio Arriola y Manuel Fernando Zamudio (f. 311)

1216. 17 Jun 1813. Alexos Ruiz, natural de esta e hijo legítimo de Jose Antonio Ruiz y de Agustina Martinez, contrajo matrimonio con Maria del Carmen Moreira, de esta e hija legítima de Silbestre Moreira y de Bartola Ballejos. Testigos Fran^co Solano Godoy, Ant^o Salinas y Maria Moreira (f. 311v)

1217. 10 Jul 1813. Manuel Santiago Gonzalez, pardo, libre, natural de esta e hijo legítimo de Juan Mateo Gonzalez y de Maria Esquivel, contrajo matrimonio con

Cortesía de genealogiafamiliar.net

Fran^ca Ant^a Brau, hija legítima de Fran^co Brau y de Pasquala Meza, naturales de esta. Testigos D^n Manuel Toledo, Maria Ignacia Araujo y Blas Canteros (f. 311v)

1218. 28 Jul 1813. Jose Mariano Balcasar, natural de esta e hijo legítimo de Jacinto Balcazar y de Juana Sandobal, difunta, contrajo matrimonio con Maria Vicencia Gomez, de esta e hija legítima de Juan Vizente Gomez y de Fran^ca Isabel Rios. Testigos Gregorio Sanchez y Julian Silberos (f. 312)

1219. 28 Jul 1813. Jose Toribio Osoria, natural de Paraguay e hijo legítimo de Jose Leon Osoria y de Josefa Anastasia Urbano, contrajo matrimonio con Paula Martinez, parda, libre, natural de esta e hija de Xavier Martinez y de Maria Mendez. Testigos Paulo Quiros y Paulino Gutierrez (f. 312v)

1220. 6 Ago 1813. Juan Ign^o Gutierrez, de la feligresía de Saladas e hijo legítimo de Jose Gutierrez, difunto, y de Fran^ca de Paula Escobar, contrajo matrimonio con Sebastiana Delgado, de esta e hija legítima de Jose Delgado y de Ana Sanchez. Testigos Juan Vicente Alegre, Isabel Alegre y Juan Greg^o Alegre (f. 313)

1221. 11 Ago 1813. Pedro Pablo Ximenez, pardo, libre, natural de esta e hijo de Pablo Ximenes y de Ines Maldonado, contrajo matrimonio con Geronima Duarte, hija de Jose Duarte y de Maria Marcela Yarce. Testigos Petrona Sanche, Salvador de la Merced y Paulino Gutierrez (f. 313)

1222. 18 Ago 1813. Jasinto Gomez, hijo legítimo de Pasqual Gomez y de Simona Ballejos, contrajo matrimonio con Antonia Rosa Sabala, hija de Pedro Zavala y de Isabel de la Cruz. Testigos Juan Gomez de la Rosa, Fran^ca La Cruz e Inocencio Zabala (f. 313v)

1223. 19 Ago 1813. Estevan Sandoval, pardo, libre, hijo legítimo de Juan Manuel Sandoval, esclavo de la Merced, y de Ramona Aguai, india, contrajo matrimonio con Maria de la Cruz Cabral, hija de Feliz Cabral y de Maria Solis, natural de esta. Testigos Juan Alverto Soto y Paulino Gutierrez (f. 314)

1224. 25 Ago 1813. Fran^co Ign^o Gomez Blanco, natural de esta e hijo legítimo de Jose Gomez Blanco y de Tomasa Duran, contrajo matrimonio con Maria Margarita Orue, hija legítima de Jose Ant^o Orue y de Sebastiana Porras,

Cortesía de genealogiafamiliar.net

difuntos. Testigos D^n Pedro Jose Perugorria, Dª Clara Bergara y Manuel Barrios (f. 314)

1225.—1 Set 1813. Fran^co Soto, pardo, esclavo de D^n Fran^co Ant^o Soto, contrajo matrimonio con Luisa de la Merced, india, hija legítima de Juan Man^l de la Merced, difunto, y de Lorenza Melgarejo, naturales de esta. Testigos Tomas Villardo y Paulino Gutierrez (f. 314v)

1226.—2 Set 1813. Tomas Lopez, natural de esta y viudo de Feliciana Casco, contrajo matrimonio con Maria del Transito Gomez, hija legítima de Romualdo Gomez y de Manuela Rodriguez. Testigos D^n Isidoro Cocio, Dª Maria de los Angeles Escobar y Paulino Gutierrez (f. 315)

1227. 7 Set 1813. Juan Ascencio Martinez, natural de esta e hijo legítimo de Juan Ventura Martinez y de Ana Villar, contrajo matrimonio con Isabel Godoy, de esta e hija legítima de Santiago Godoy y de Dominga Ledesma. Testigos D^n Juan Bautista Pareti, Jose Alfonso y Paulino Gutierrez (f. 315)

1228.—25 May 1808 (sic). D^n Jose Ign^o Abendaño, natural de esta , contrajo matrimonio con Maria del Pilar Escobar, hija legítima de D^n Juan Fran^co Escobar y de Dª Catalina Aguirre. Testigos D^n Gaspar Lopez y su esposa, Dª Serafina Rosa Carballo, D^n Juan Jose Lopez y D^n Fernando Latorre (f. 315v)

1229. 10 Set 1813. Juan Alverto Gomez, natural de esta e hijo legítimo de Juan Alverto Gom^z y de Teresa Gomez, contrajo matrimonio con Maria Catalina Moreira, hija de Jose Ign^o Moreira y de Maria Ursula Luzero, naturales de esta. Testigos D^n Ant^o Prudencio Pereira y su esposa, Dª Tereza Fernandez y D^n Jose Ign^o Moreira (f. 316)

1230. 11 Set 1813. Juan Fran^co Acosta, natural de Carapegua, jurisdicción de Paraguay e hijo legítimo de Jose Mariano Acosta y de Maria Josefa Gonzalez, contrajo matrimonio con Rita Ant^a Gomez, natural de esta e hija legítima de Man^l de Jesus Gomez y de Rita Maciel. Testigos Juan Fran^co Maciel, Ramon Gonzalez y Paulino Gutierrez (f. 316)

1231. 29 Set 1813. Juan Viz^te Golet, natural de esta e hijo de Juan Bautista Golet y de Rosa Montiel, contrajo matrimonio con Maria del Carmen Ensinas, hija de Buena-

Cortesía de genealogiafamiliar.net

ventura Ensinas, difunto, y de Maria del Carmen Rodriguez. Testigos D^{n} Juan Bicente Amarilla, Dª Teresa Obregon y D^{n} Juan Bautista Pareti (f. 316v)

1232. 29 Set 1813. Felipe Benicio Ogeda, natural de esta e hijo legítimo de Juan Vizente Ogeda y de Maria Isabel, difunta, contrajo matrimonio con Maria del Rosario Sotelo, hija legítima de Silvestre Sotelo, difunto, y de Ignacia Castillo. Testigos D^{n} Juan Bautista Parety y D^{n} Juan Gregorio Alegre (f. 317)

1233. 2 Oct 1813. Juan de Mata Larrosa, natural de Lambere, jurisdicción de Paraguay e hijo legítimo de Lorenzo Larrosa, difunto, y de Paula Maldonado, contrajo matrimonio con Maria del Rosario Reinado, natural de esta. Testigos D^{n} Juan Jose Sandoval, D^{n} Juan Gregorio Alegre y Simona Pintoz (f. 317)

1234. 6 Oct 1813. Jasinto Godoy, natural de esta e hijo legítimo de Carlos Godoy y de Fran^{ca} Ensinas, contrajo matrimonio con Petrona Antonia Alegre, hija de Pedro Martin Alegre y de Josefa Isabel Vera. Testigos Jose Isidro Acosta, Pedro Martin Alegre y Paulino Gutierrez (f. 317v)

1235. 14 Oct 1813. Pedro Nolasco Villordo, natural de esta e hijo legítimo de Jose Ign^{o} Villordo, difunto, y de Maria Ant^{a} Escobar, contrajo matrimonio con Maria de Mercedes Sena, de esta e hija de Miguel Geronimo Sena y de Transito Segovia. Testigos Felipe Sanchez, Manuel Ant^{o} Duarte y Paulino Gutierrez (f. 318)

1236. 14 Oct 1814 (sic). Juan Mateo Martinez, pardo, natural de esta e hijo de Xavier Martinez y de Maria del Rosario Martinez, difunta, contrajo matrimonio con Maria del Rosario Zacarias, hija de Jose Zacarias y de Melchora Monzon. Testigos Blas Borda, Juan de la Cruz Ramirez y Paulino Gutierrez (f. 318)

1237. 18 Oct 1814 (sic). Juan Pardo, esclavo del Con^{to} de San Fran^{co}, contrajo matrimonio con Maria Florenciana, del Servicio de D^{n} Miguel Ferragut. Testigos D^{n} Bartolome Lescano, Dª Maria de la Paz Barberan y Paulino Gutierrez (f. 318v)

1238. 4 Nov 1813. Noverto Suares, natural de esta e hijo legítimo de Jose Fran^{co} Suares y de Fran^{ca} Gabriela Peloso, contrajo matrimonio con Simona Moreira, hija de Ramon Moreira, difunto, y de Maria Juana Ferreira.

Cortesía de genealogiafamiliar.net

Testigos Sipriano Balbuena y Paulino Gutierrez (f. 319)

1239. 4 Dic 1813. Anselmo Figueroa, natural de esta e hijo legítimo de Pedro Figueroa y de Catalina Gonzalez, contrajo matrimonio con Josefa Isavel Godoy, hija legítima de Manuel Godoy, difunto, y de Maria Josefa Alvarz, difunta. Testigos Franco Leal, Pedro Figueroa y Peulino Gutierrez (f. 319)

1240. 4 Dic 1813. Jose Negro, natural de Minas, contrajo matrimonio con Maria, ambos esclavos de Dn Manuel Machado. Testigos Juan de la Cruz Ramirez y Paulino Gutierrez (f. 319v)

1241. 8 Dic 1813. Juan de la Cruz Caserez, natural de esta e hijo de Pedro Caserez y de Jasinta Bogado, contrajo matrimonio con Maria Anta Gonzalez, parda, libre e hija de Bentura Gonzalez y de Maria del Transito Ferreira. Testigos Manl Iencinas, Juan Andres Silva y Paulino Gutierrez (f. 319v)

1242. 23 Dic 1813. Juan Bisente Martinez, natural de esta e hijo legítimo de Juan Martinez y de Bartola Villagra, difuntos, contrajo matrimonio con Noverta Martinez, hija legítima de Matias Martinez, difunto, y de Ignocencia Palomero. Testigos Bernardino Palomero y Francisco Ximenez (f. 320)

1243. 7 Ene 1814. Juan Gregorio Insaurralde, natural de esta e hijo legítimo de Juan Insaurralde y de Clara Roxas de Aranda, contrajo matrimonio con Franca Anta Sanchez Moreno, de esta e hija legítima de Jose Sanchez Moreno y de Maria Gregoria Segovia. Testigos Juan Vizente Monzon, Melchor Cardoso y Paulino Gutierrez (f. 320v)

1244. 18 Ene 1814. Manuel Feliciano Lopez, natural de esta e hijo legítimo de Jose Lopez y de Maria Isavel Ballejos, contrajo matrimonio con Antonia Rosa Perez, de esta. Testigos Dn Franco Anto Silva y Paulino Gutierrez (f. 320v)

1245. 4 Feb 1814. Manl Anto Rios, natural de esta e hijo legítimo de Anto Rios, difunto, y de Juana Veron, contrajo matrimonio con Maria Ursula Cordova, hija legítima de Franco Anto Cordova y de Maria Anta Gomez. Testigos Dn Manuel Anto Toledo y Franco Anto Leal (f. 321)

Cortesía de genealogiafamiliar.net

1246. 26 Ene 1814. Jose Fran^{co} Lujan, natural del Partido de Ibicui, jurisdicción de Paraguay e hijo legítimo de Juan Lujan, difunto, y de Agueda Gomez, contrajo matrimonio con Fran^{ca} Roman, natural de esta. Testigos Julian Zamudio y Paulino Gutierrez (f. 321v)

1247. 29 Abr 1814. Bonifacio Hernandez, natural de esta e hijo legítimo de Ant^{o} Hernandez y de Maria Cuenca, contrajo matrimonio con Bartola Ant^{a} Gonzalez, hija de Bautista Gonzalez y de Gregoria Encinas, naturales de esta. Testigos Bautista Gonzalez, Manuel Ant^{o} Toledo y Paulino Gutierrez (f. 321v)

1248. 6 May 1814. Pedro Nolasco Castillo, natural de esta e hijo legítimo de Pasqual Castillo y de Angela Sotelo, difuntos, contrajo matrimonio con Maria Lucia Almiron, hija de Fran^{co} Almiron y de Fran^{ca} Ant^{a} Aguilar, naturales de esta. Testigos D^{n} Fran^{co} Xavier Lagraña y D^{n} Juan Manuel Vedoya (f. 322)

1249. 7 May 1814. Jose Santos Reinado, hijo legítimo de Antonio Reinado, difunto, y de Maria Ign^{a} Santuchos, contrajo matrimonio con Cipriana Insaurralde, hija legítima de Ant^{o} Insaurralde y de Maria del Rosario Roman. Testigos D^{n} Jose Duran y Paulino Gutierrez (f. 322v)

1250. 3 Jun 1814. Jose Baltasar Lopez, natural de esta e hijo legítimo de Juan Jose Lopez y de Fran^{ca} Xabiera Aguirre, contrajo matrimonio con Juana Nepomuceno (sic) Madeyro, de esta e hija legítima de Isidro Madeyro, difunto, y de Concepcion Garamendi. Testigos Juan Jose Lopes, Gaspar Lopes y Man^{l} Bedoya (f. 323)

1251. 27 Jul 1814. Juan de la Rosa Aranda, natural de esta e hijo legítimo de Jose Ign^{o} Aranda y de Maria Feliciana Bruno, contrajo matrimonio con Maria Lizarda Maciel, de esta e hija legítima de Melchor Maciel y de Ramona Montenegro. Testigos Fran^{co} Maciel, Paulino Gutierres y Juan de la Cruz Ramires (f. 323v)

1252. 30 Jul 1814. Gregorio Antonio Pichoto, natural de esta e hijo legítimo de Jose Pichoto, difunto, y de Manuela Mieres, contrajo matrimonio con Maria de la Cruz Gutierres, de esta e hija legítima de Fran^{co} Xabier Gutierres, difunto, y de Maria Clara Blanco. Testigos Vicente Amarilla, Fran^{co} de Paula Rolon y Paulino Gutierres (f. 323)

Cortesía de genealogiafamiliar.net

1253. 3 Ago 1814. Marcelino Fernandez, natural de esta e hijo legítimo de Anacleto Fernandes y de Maria Josefa Espinosa, contrajo matrimonio con Michaela Valensuela, de esta e hija legítima de Diego Valensuela y de Manuela Gonsales. Testigos Jose Maria Poyson, Paulino Gutierres y Juan de la Cruz Ramires (f. 324)

1254. 12 Ago 1814. Isidro Caseres, de la feligresía de S^{n} Roque e hijo legítimo de Jose Casres y de Rosa Chamorro, contrajo matrimonio con Rosa Alfonso, natural de esta e hija legítima de Vicente Alfonso, difunto, y de Ana Sanches. Testigos Bartholome Quiroga, Juan Jose Cañete y Paulino Gutierres (f. 324v)

1255. 15 Ago 1814. Agustin Vera, natural de la Parroquia de Saladas e hijo legítimo de Marcos Vera y de Juana Maria Ojeda. contrajo matrimonio con Maria Dolores Galvan, natural de esta e hija legítima de Jose Ant^{o} Galvan y de Francisca Sanches. Testigos Jose Duran, Greg^{o} Nuñes y Paulino Gutierres (f. 324v)

1256. 15 Ago 1814. Miguel Martines, natural de la Isla de Irlanda e hijo legítimo de Ricardo Martines y de Maria Udonel, contrajo matrimonio con Maria de los Angeles Gorosurreta, natural de esta e hija legítima de Nicolas Gorosurreta y de Francisca Cano. Testigos Antonio Butierres del Castillo, Isidoro Cocio y Felipe Gomes (f. 325)

1257. 27 Ago 1814. Victoriano Gonsales, natural de esta e hijo legítimo de Tomas Gons^{z}, difunto, y de Maria Ign^{a} Xara, contrajo matrimonio con Josefa Ana Silva, de esta e hija legítima de D^{n} Felis Silva y Dª Rosa Frutos, difuntos. Testigos Genaro Perugorria, Ramon Gonsales y Paulino Gutierres (f. 325)

1258. 15 Set 1814. Leon Ant^{o} Peres, de la feligresía del Palmar e hijo legítimo de Fran^{co} Xabier Peres y de Maria Hilaria Silva, contrajo matrimonio con Maria Luisa Galvan, de esta e hija legítima de Jose Antonio Galvan y de Francisca Antonia Sanches. Testigos Felipe Corrales, Agustin Vera y Paulino Gutierres (f. 325)

1259. 17 Set 1814. Jose Luis Gamboa, natural de esta e hijo legítimo de Jose Gamboa y de Maria Sosa, difuntos, contrajo matrimonio con Dominga Rios, de esta e hija legítima de Fran^{co} Rios y de Maria Sanches, difuntos.

Cortesía de genealogiafamiliar.net

Testigos Juan Jose Cañete, Eusebio Alegre y Paulino Gutierres (f. 326)

1260. 17 Set 1814. Jacinto Godoy, natural de esta e hijo natural de Fran^{ca} Godoy, contrajo matrimonio con Maria Isabel Alarcon, de esta e hija natural de Maria Estefania Alarcon. Testigos Baltasar Bedoya, Paulino Gutierres y Juan de la Crus Ramires (f. 326v)

1261. 18 Oct 1814. Victoriano Pucheta, natural del P^{do} de Paiubre e hijo legítimo de Pastor Pucheta y de Bernarda Aguirre, contrajo matrimonio con Maria Ant^{a} Delgado, natural de esta e hija legítima de Juan Gualverto Delgado y de Francisca Ensinas, difunta. Testigos Isidro Aquino, Paulino Gutierres y Juan de la Crus Ramires (f. 326v)

1262. 29 Nov 1814. Juan Gregorio Sanches, natural de esta e hijo legítimo de Juan Baptista Sanches y de Maria Fran^{ca} Peres, contrajo matrimonio con Juana Peloso, hija legítima de Fran^{co} Peloso, difunto, y de Maria Catalina Morales. Testigos Bruno Medina, Ceprean Bais y Pedro Pavlo Gallardo (f. 327)

1263. 31 Dic 1814. Pedro Lencinas, de esta e hijo legítimo de Thomas Lencinas y de Maria Maciel, difuntos, contrajo matrimonio con Ant^{a} Rosa Soto, hija natural de Maria del Carmen de Soto, difunta. Testigos Juan de la Crus Ramires, Paulino Gùtierres y Felipe Isaurralde (f. 327)

1264. 31 Dic 1814. D^{n} Gregorio Sains de Cavia, contrajo matrimonio con Dª Maria Isabel Gramajo. Testigos D^{n} Isidoro Eires Martines, D^{n} Manuel Bicente Cosio y D^{n} Juan Felipe Gramajo (f. 327v)

1265. 4 Feb 1815. Hilario Ximenes, hijo legítimo de Bicente Ximenes y de Luisa Falcon, contrajo matrimonio con Maria del Rosario Rodrigues, hija legítima de Manuel Rodrigues y de Maria del Carmen Salinas. Testigos Manuel Mendoza, Pedro Almiron y Juan de la Crus Ramires (f. 328)

1266. 10 Mar 1815. Angel Mariano Bedoya, hijo legítimo de D^{n} Man^{l} de Bedoya y de Dª Margarita Lagraña, de esta, contrajo matrimonio con Candida Rosa de Llanos, hija legítima de D^{n} Felis de Llanos, difunto, y de Dª Maria del Carmen Casajus. Testigos Raymundo Molina, Isidoro Martines e Isidoro Cosio (f. 328)

Cortesía de genealogiafamiliar.net

1267.—1 May 1815. D^n Christoval Barria, de esta e hijo legítimo de D^n Josef Antonio Barria, difunto, y de Dª Maria Rosa Añasco, contrajo matrimonio con Dª Rosa Isabel Pera, hija legítima de D^n Cecilio Ignacio Pera, difunto, y de Dª Pasquala Bernarda Solis. Testigos Eugenio Toledo, Paulino Gutierres y Juan de la Crus Ramires (f. 328v)

1268.—6 May 1815. Ciriaco Roa, natural de la Provincia de Paraguay e hijo legítimo de D^n Josef Fortunato de Roa y de Dª Fran^ca Cavallero Basan, difunta, contrajo matrimonio con Dª Francisca Antonia Bernal, hija legítima de D^n Ant^o Bernal y de Dª Josefa Ant^a Silva. Testigos Juan Bisente Alegre, Juan Fran^co Alegre y Paulino Gutierres (f. 328v)

1269.—6 May 1815. Marcelo Altamirano, natural del Pueblo de S^n Josef y viudo de Ramona Mita, contrajo matrimonio con Faustina Rosa Martines, hija legítima de Pedro Martines y de Rosa Gonsales, difuntos y de esta. Testigos Josef Cuevas, Bernabe Martines y Pedro Cuevas (f. 329)

1270. 10 May 1815. Juan Josef Aguirre, hijo natural de Margarita Feruiña, contrajo matrimonio con Maria Sinforosa Sosa, hija legítima de Josef Ant^o Sosa y de Petrona Paula Benites, difuntos. Testigos Fran^co Xabier Ximenes, Ign^o Aguirre y Juan Gutierres (f. 329)

1271.—11 May 1815. Sebastian Hidalgo, de esta e hijo legítimo de Juan Hidalgo, difunto, y de Juana Salinas, contrajo matrimonio con Maria Magdalena Sanches, viuda de Juan Ign^o Aguirre. Testigos Christoval Barria, Pedro Ferrer e Hilario Lopes (f. 329v)

1272. 16 May 1815. Dionicio Lopes, hijo natural de Margarita Romero, difunta, contrajo matrimonio con Maria del Rosario Ensinas, hija natural de Fran^ca Antonia Gauna, de esta. Testigos Hilario Lopes, Fran^co Ant^o Ramires y Fran^co Antonio Lopes (f. 329v)

1273. 19 May 1815. Manuel Fanegas, hijo legítimo de Francisco Fanegas y de Juana Vallejos, contrajo matrimonio con Maria del Carmen Bergara, hija natural de Inocencia Palomero, ambos de esta. Testigos Fran^co Ximenes, Fran^co Fanegas y Juan de la Cruz Ramires (f. 330)

1274. 20 May 1815. Josef Antonio Almiron, hijo legítimo de

Cortesía de genealogiafamiliar.net

Ramon Almiron y de Maria Rosa Vallejos, difuntos, contrajo matrimonio con Maria de los Angeles Ledesma, hija naturla de Pasquala Lopez. Testigos Marcelino Dias, Bartholome Falcon y Juan Andres Vallejos (f. 330)

1275. 31 May 1815. Bonifacio Fernandez, hijo legítimo de Man^{l} Fernandes, difunto, y de Maria del Carmen Sanches, contrajo matrimonio con Susana Ramires, hija legítima de Juan Ramires y de Maria Margarita Aguirre, de esta. Testigos Juan Greg^{o} Moreyra, Fran^{co} Sanches y Paulino Gutierres (f. 330v)

1276. 7 Jun 1815. Manuel Ign^{o} Mongelo, hijo legítimo de Josef Ign^{o} Mongelo, difunto, y de Florencia Fernandes, de la feligresía de Caacati, contrajo matrimonio con Tomasa Ensinas, hija legítima de Pedro Juan Ensinas, difunto, y de Juana Josefa Barrios, de esta. Testigos Man^{l} Ant^{o} Sandoval, Juan Greg^{o} Alegre y Luciano Encinas (f. 330v)

1277. 19 Jun 1815. Anselmo Pintos, hijo natural de Maria Pintos, difunta, contrajo matrimonio con Maria Noberta Ferragut, esclava del ciudadano D^{n} Miguel Ferragut, de esta. Testigos Juan Ferragut, Manuel Pintos y Greg^{o} Pichoto (f. 331)

1278. 27 Jul 1815. Simeon Basques, hijo legítimo de Eustaquio Basques, difunto, y de Josefa Pintos, contrajo matrimonio con Celidonia Gomez, hija legítima de Pedro Nolasco Gomez y de Isabel Diaz, difunta, de esta. Testigos Isidro Basques, Policarpo Camelo y Manuel Dias Moreno (f. 331v) (al margen: Velados)

1279. 16 Ago 1815. Nicolas Gauna, de la feligresia de S^{n} Cosme e hijo legítimo de Juan Antonio Gauna y de Pasquala Aldana, contrajo matrimonio con Maria Isabel Ubeda, hija legítima de Domingo Ubeda y de Basilia Martines, de esta. Testigos Juan Pedro de Mesa, Domingo Ubeda y Paulino Gutierres (f. 331v)

1280. 20 Ago 1815. D^{n} Fran^{co} LLande, natural de la Villa de S^{n} Carlos, Obispado de Madrid en España y viudo de Dª Antonia Cavaldat, contrajo matrimonio con Dª Josefa Cabral, natural de esta e hija legítima de D^{n} Eugenio Josef Cabral y de Dª Maria Theresa Soto. Testigos D^{n} Isidro Cines Martines, D^{n} Pedro Obregon y D^{n} Josef Ocantos (f. 332)

Cortesía de genealogiafamiliar.net

1281.—21 Ago 1815. D^{n} Juan Jose Fernandes Blanco, de esta e hijo legítimo de D^{n} Jose Fernandes Blanco y de Dª Catalina Aguirre y Abendaño, contrajo matrimonio con Dª Maria de los Dolores Mantilla, hija legítima de D^{n} Manuel Mantilla y de Dª Dolores Fernando Blanco. Testigos D^{n} Jose Fernandes Blanco, D^{n} Manuel Mantilla y D^{n} Fran^{co} Gomes de Cosio (f. 332v)

1282. 27 Set 1815. Jose Ignacio Obelar, hijo natural de Maria Obelar, contrajo matrimonio con Agustina Arriola, hija natural de Ramona Arriola, de esta. Testigos Ramon Gonsalez, Juan de la Cruz Ramires y Manuel Bergara (f. 333)

1283.—10 Nov 1815. Jose Mariano Romero, hijo legítimo de Juan Romero y de Fran^{ca} Martinez, contrajo matrimonio con Carmen de Meza, hija legítima de Fernando de Meza y de Marzela Delgado, de esta. Testigos Ramon Gonsalez, Juan de la Cruz Ramires y Manuel Bergara (f. 333) (al margen: Velados)

1284. 26 Nov 1815. Juan Fran^{co} Zamudio, hijo natural de Luisa Almiron, contrajo matrimonio con Cathalina Osuna, hija natural de Marg^{ta} Osuna, de esta. Testigos Isidro Basques, Policarpo Camelo y Manuel Moreno (f. 333v) (al margen: Velados)

1285. 26 Nov 1815. Jose Seniquel, viudo de Luiza Portillo, contrajo matrimonio con Mª Sotto, hija legítima de Lorenzo Soto y de Maria Sanchez, difuntos. Testigos Juan Moreyra, Fran^{co} Sanchez y Paulino Butieres (f. 334) (al margen: Velados)

1286. 26 Nov 1815. Juan Biz^{te} Gonzales, natural de Paraguay e hijo legítimo de Jose Gonzalez y de Rosario Benitez, contrajo matrimonio con Ant^{a} Godoy, de esta e hija legítima de Santiago Godoy y de Carmen Lopez. Testigos Juan Baut^{ta} Pareti, Mig^{l} Giles y Lazaro Ballejos (f. 334) (al margen: Velados)

1287.—10 Dic 1815. Juan Fran^{co} Escobar, natural de Paraguay e hijo legítimo de Ilario Escobar, difunto, y de Estefania Veloto, contrajo matrimonio con Dominga Fernandez, de esta e hija legítima de Pasqual Fernandez y de Lorenza Delgado. Testigos Juan Ignacio Butieres, Polinario Benitez y Juan de la Cruz Ramires (f. 334v) (al margen: Velados)

1288. 15 Dic 1815. Juan Thomas Sanchez, hijo legítimo de

Cortesía de genealogiafamiliar.net

Felipe Sanchez y de Josefa Parras, difuntos, contrajo matrimonio con Fran^ca Barrios, hija legítima de Fran^co Barrios y de Juana Dominguez, de esta. Testigos Pablo Gutierres y Juan de la Cruz Ramires (f. 335) (al margen: Velados)

1289. 15 Dic 1815. Jose Romero, hijo legítimo de Juan Romero y de Mª Fran^ca Martinez, contrajo matrimonio con M^a del Carmen de Meza, hija legítima de Fernando de Meza y de Marzela Delgado, de esta. Testigos Pablo Fernandez, Bernardo Duarte y Manuel Bergara (f. 335v) (al margen: Velados)

1290. 1 Feb 1816. Domingo Ojeda, hijo natural de Martina Ojeda, contrajo matrimonio con Leonarda Perez, hija natural de Petrona Perez, de esta. Testigos Fran^co Leal, Jose Reymundo y Sebastian Cabral (f. 336) (al margen: Velados)

1291. 3 Feb 1816. Luiz de Aro, natural de Priego e hijo legítimo de Jose de Aro y de Rosalia Santitean, contrajo matrimonio con Bonifacia Cabral, hija legítima de Antonio Cabral y de M^a del Rosario Alcaraz, de esta. Testigos Jose Rodriguez, Dª Juana de Almiron y Juan Gregorio Alegre (f. 336) (al margen: Velados)

1292. 4 Feb 1816. Agustin Legaralde, natural de Galicia e hijo legítimo de Juan Lagarralde y de Josefa Castro, contrajo matrimonio con Cathalina Acosta, natural de Paraguay e hija natural de Nicolasa Acosta. Testigos D^n Silbestre Martinez, D^n Melchor Estrada y Juan Antonio Sañudo (f. 336v) (al margen: Velados)

1293. 22 Feb 1816. Biz^te Gomez, hijo legítimo de Fran^co Gomez y de Fran^ca Godoy, contrajo matrimonio con Michaela Sacarias, hija legítima de Juan Florencio Sacarias y de Juana Ferreyra, de esta. Testigos Fran^co Mendez, Biz^te Golet y Mig^l Insauralde (f. 337) (al margen: Velados)

1294. 26 Feb 1816. Silberio Sanches, hijo legítimo de Agustin Sanchez, difunto, y de Feliciana Gonzalez, contrajo matrimonio con M^a de los Angeles Rodriguez, hija legítima de Man^l Rodriguez y de M^a del Carmen Salinas, difunta y de esta. Testigos Blaz Canteros, Ant^o Salinas y Mariano Rodriguez (f. 337v) (al margen: Velados)

1295. 28 Feb 1816. Josef Baltasar Rios, hijo legítimo de

Cortesía de genealogiafamiliar.net

Ramon Rios y de Manuela Bazquez, contrajo matrimonio con Juana Ign^{a} Sosa, hija legítima de Martin Sosa y de Margarita Sosa, de esta. Testigos Josef Antonio Benitez y Agustin Lamerced (f. 338) (al margen: Velados)

1296. 29 Feb 1816. Mariano Arebalo, de la feligresía de S^{n} Cosme e hijo legítimo de D^{n} Thomas Arebalo y de Dª Rosa Casajuz, contrajo matrimonio con Petronila Aguirre, de esta e hija legítima de Juan Gregorio Aguirre y de Dionisia Amarilla, difunta. Testigos Juan Fran^{co} Maciel y Eugenio Cabral (f. 338v) (al margen: Velados)

1297. 10 Mar 1816. Jose Fernandez, de la feligresía de las Saladas e hijo legítimo de Feliciano Fernandez y de Bernarda Balensuela, contrajo matrimonio con Gregoria Frutos, de esta e hija legítima de Ramon Frutos y de Gregoria Billanueba. Testigos Juan Insauralde, Man^{l} Gonsalez y Juan de la Cruz Ramires (f. 339)

1298. 13 Mar 1816. Man^{l} Alarcon, hijo legítimo de Fran^{co} Alarcon y de Michaela Romero, contrajo matrimonio con Theodora Godoy, hija legítima de Fran^{co} Godoy y de Maria Frutos, de esta. Testigos Gaspar Lopez, Leon Meza y Juan de la Cruz Ramirez (f. 339) (al margen: Velados)

1299. 19 Mar 1816. Jose Frutos, hijo legítimo de Ramon Frutos y de Gregoria Billa Nueva, contrajo matrimonio con Maria Sanchez, hija natural de Josefa Sanchez, de esta. Testigos Ramon Frutos, Juan Insauralde y Ambrosio Martinez (f. 339v) (al margen: Velados)

1300. 3 Abr 1816. Man^{l} Ferrera, natural de Lisboa, contrajo matrimonio con Margarita Lobato, hija legítima de Jose Lobato, difunto, y de Barthola de la Cruz, de esta. Testigos Fernando Latorre, Domingo Ubeda y Pedro Cabral (f. 340) (al margen: Velados)

1301. 26 Abr 1816. Juan Enrique, hijo legítimo de Jose Enrique y de Fran^{ca} Insauralde, contrajo matrimonio con Ursula Romero, hija natural de Marg^{ta} Romero, difunta, de esta. Testigos Francisco Antonio Lopez, Juan de la Cruz Ramires y Man^{l} Gonzalez (f. 340) (al margen: Velados)

1302. 4 May 1816. Julian Urbina, hijo legítimo de Fran^{co} Urbina y de Man^{a} Montiel, contrajo matrimonio con

Cortesía de genealogiafamiliar.net

Mª de Jesus Chabes, hija legítima de Domingo Chabes y de Dominga Chabes, de esta. Testigos Silbestre del Villar, Alonzo Braga y Agust^{n} Legaralde (f. 340v) (al margen: Velados)

1303. 6 May 1816. Santiago Legaralde, natural de Galicia, contrajo matrimonio con Theresa Gonzales, de esta e hija legítima de Asencio Gonsales y de Josefa Gonzalez. Testigos Agustin Legaralde, Eugenio Toledo y Joaq^{n} de los Santos (f. 341) (al margen: Velados)

1304. 9 May 1816. Man^{l} Antonio Butieres, hijo legítimo de Juan Butierres y de Mª Gonsalez, contrajo matrimonio con Clara Ximenez, hija natural de Serafina Ximenes, de esta. Testigos Mariano Rodriguez, Gavino Montiel y Gregorio Toledo (f. 341) (al margen: Velados)

1305. 22 May 1816. Josef Gomez, contrajo matrimonio con Maria Antonia Romero, de esta. Testigos Rafael Gon^{z}, Pasquala Romero (f. 341v) (al margen: Velados)

1306. 12 Jun 1816. Juan Fran^{co} Peres, hijo legítimo de D^{n} Fran^{co} de Paula Peres y de Dª Orocia Gomez, contrajo matrimonio con Dominga Messa, hija legítima de Lucas Meza, difunto, y de Carmen Alegre, de esta. Testigos Mig^{l} Montiel, Juan Ant^{o} Molar y Man^{l} Gonsalos (f. 342) (al margen: Velados)

1307. 1 Jul 1816. Fran^{co} Peynado, natural de Andalucia, contrajo matrimonio con Lorenza Corrales, hija natural de Dª Buenabentura Ruis, de esta. Testigos Pedro Ferrer y D^{a} M^{a} de los Angeles Bargas (f. 342) (al margen: Velados)

1308. 29 Jul 1816. Mariano Lopez, viudo, contrajo matrimonio con Juana Nuñez, viuda. Testigos D^{n} Josef Antonio Barela y Dª Fran^{ca} Isabel Silba (f. 342v)

1309. 26 Ago 1816. Bizente Brabo, natural de Salta, contrajo matrimonio con Fran^{ca} Prieto, de esta e hija legítima de Ramon Prieto y de Trifonia Pesoa, difuntos. Testigos Josef Antonio Blanco y Pedro Nolasco Espinosa (f. 343) (al margen: Velados)

1310. 14 Set 1816. Pedro Masiel, hijo legítimo de Fran^{co} Maciel y de Antonia Godoy, contrajo matrimonio con Mª Blacia Niz, hija legítima de Antonio Niz y de Gregoria Lopez, difuntos, de esta. Testigos Fran^{co} Ximenez y Man^{l} Gonzales (f. 343) (al margen: Velados)

1311. 16 Set 1816. Biz^{te} Barios, hijo legítimo de Fran^{co}

Cortesía de genealogiafamiliar.net

Barios, difunto, y de Petrona Blanco, contrajo matrimonio con Dionisia Lopes, hija legítima de Ant^{o} Lopez y de Isabel Romero, de esta. Testigos D^{n} Isidoro Martinez y Dª Fran^{ca} Lagraña (f. 343v) (al margen: Velados)

1312. 26 Set 1816. Biz^{te} Ramires, viudo de Juana Gonzalez, contrajo matrimonio con Marcelina Gomez, india del servicio de D^{n} Pablo Peres, de esta. Testigos Ant^{o} Salinas y Man^{la} Gonzales (f. 344) (al margen: Velados)

1313. 15 Oct 1816. Juan Ruy Diaz, hijo natural de Marg^{ta} Ruidiaz, contrajo matrimonio con Rita Cosio, esclava del servicio de D^{n} Biz^{te} Cossio, de esta. Testigos Andres Calbo y Man^{l} Santo Domingo (f. 344v) (al margen: Velados)

1314. 15 Oct 1816. D^{n} Matheo de Azamor, hijo legítimo de D^{n} Matheo de Azamor y de Dª Beatriz de Orta, naturales de Sebilla, contrajo matrimonio con Dª Dolores Maradiaga, hija legítima de D^{n} Luis Maradiaga y de Dª Maria de los Angeles Azcona, de esta. Testigos D^{n} Juan Josef Rolon y D^{n} Bizente Cossio (f. 345) (al margen: Velados)

1315. 15 Oct 1816. D^{n} Pedro Josef Cabral, hijo legítimo de D^{n} Bartholo Cabral y de Dª Xabiera Baez, contrajo matrimonio con Dª Rosa Ant^{a} Otazu, viuda de D^{n} Jose Maria Aguirre, de esta. Testigos D^{n} Juan Jose Rolon, D^{n} Fran^{co} Ramos y el D^{or} Bedoya (f. 345) (al margen: Velados)

1316. 15 Oct 1816. D^{n} Agustin Saenz, natural de la Villa de S^{n} Biz^{te} del Reyno de España y viudo de Dª Eusebia Gonzalez, contrajo matrimonio con Dª Theresa Cabral, hija legítima de D^{n} Eugenio Cabral y de Dª Theresa de Sotto, de esta. Testigos D^{n} Eugenio Cabral, D^{n} Isidoro Martinez y D^{n} Bentura Col (f. 345) (al margen: Velados)

1317. 28 Oct 1816. Jose Godoy, hijo legítimp de Carlos Godoy y de Fran^{ca} Encinas, contrajo matrimonio con Juana Sanchez, viuda de Bentura Figueroa, de esta. Testigos Paulino Gutieres, Luiz de Aro y Man^{l} Bergara (f. 346)

1318. 8 Nov 1816. Man^{l} Gomez, contrajo matrimonio con Dominga Medina, de esta. Testigos Felipa Corrales y

Cortesía de genealogiafamiliar.net

Clara Galban (f. 346v)

1319. 14 Nov 1816. Fran^{co} Roxas, natural de Paraguay, contrajo matrimonio con Juana Rita Ayala, de esta. Testigos Juan Ayala, Carlos Perez y Juan Ortiz (f. 347)

1320. 17 Nov 1816. Fran^{co} Barrios, hijo legítimo de Xabier Barrios y de Anna Dominguez, contrajo matrimonio con Fran^{ca} Castillo, hija legítima de Theodoro Castillo y de Clara Espinosa, de esta. Testigos Man^{l} Fernandez y Rafael Roxas (f. 347) (al margen: Velados)

1321. 23 Nov 1816. Jose Martinez, hijo legítimo de Santiago Martinez y de Grabiela Nuñez, contrajo matrimonio con Silberia Esquibel, hija legítima de Baut^{ta} Esquibel y de Lorenza Frutos, de esta. Testigos Man^{l} Duarte y Manuel Gonzales (f. 347v) (al margen: Velados)

1322. 25 Nov 1816. Feliciano Machas, hijo legítimo de Pedro Machas y de Felicia Rosa, contrajo matrimonio con Leonarda Gutierres. Testigos D^{n} Bernardo Belaustigui y D^{n} Josef Antonio Barela (f. 348) (al margen: Velados)

1323. 25 Nov 1816. Nasario Lopez, hijo natural de Marg^{ta} Lopez, contrajo matrimonio con Silberia Toledo, hija natural de Thomasa Toledo, de esta. Testigos Fran^{co} Soliz y Diego Larga (f. 348) (al margen: Velados)

1324. 28 Nov 1816. Juan Figueroa, hijo legítimo de Pablo Figueroa y de Isabel Gonzalez, contrajo matrimonio con Petrona Contin, hija natural de Juana Contin. Testigos Rafael Delgado y Manuel Gonzalez (f. 348v) (al margen: Velados)

1325. 8 Feb 1817. D^{or} D^{n} Simon de Cosio, hijo legítimo de D^{n} Juan Garcia de Cosio y de Dª Josefa Zamudio, difuntos, contrajo matrimonio con Dª Josefa Bedoya, hija legítima de D^{n} Man^{l} Bedoya y de Marg^{ta} Lagraña. Testigos D^{n} Josef Fran^{co} Bedoya y D^{n} Man^{l} Santos Bedoya (f. 349) (al margen: Velados)

1326. 28 Feb 1817. Mariano Lopez, viudo de Maria Ant^{a} Gonzalez, contrajo matrimonio con Juana Nuñez, viuda de Juan Ortiz, de esta. Testigos D^{n} Josef Ant^{o} Barela y Dª Fran^{ca} Isabel Silba (f. 349v)

Cortesía de genealogiafamiliar.net

1327.—29 Feb 1817 (sic). D^n Pedro Cabral, hijo legítimo de D^n Fran^co Antonio Cabral, difunto, y de Dª Juana Toledo, contrajo matrimonio con Dª Leocadia La Torre, hija legítima de Fernando La Torre y de Dª Maria Clara Rolon, difunta, de esta. Testigos D^n Nicolas Lafuente y D^n Ang^l Escobar (f. 349v) (al margen: Velados)

1328.—29 Feb 1817 (sic). Pedro Nolasco Gauna, hijo legítimo de Baleriano Gauna, difunto, y de Fran^ca Rios, contrajo matrimonio con Felipa Rios, hija legítima de Ant^o Rios, difunto, y de Juana Beron, de esta. Testigos Pedro Figueroa y Ramon Falcon (f. 350) (al margen: Velados)

1329. 29 Feb 1817 (sic). Roque Sanchez, hijo legítimo de Josef Sanchez y de Fran^ca Perez, contrajo matrimonio con Blacia Godoy, hija legítima de Bauptista Godoy y de Faustina Chiliber, de esta. Testigos Man^l Banegas y Biz^te Teron (f. 350v) (al margen: Velados)

1330. 1 Mar 1817. Alexandro Arguello, hijo legítimo de Bizente Arguello y de Maria Bernarda Roxas, contrajo matrimonio con Juana Lopez, hija legítima de Josef Lopez y de Maria Isabel Ballexos, de esta. Testigos D^n Man^l Gomez y D^a M^a del Rosario Blanco (f. 350v) (al margen: Velados)

1331.—4 Mar 1817. Nicolas Aromiz, natural de Cathaluña, contrajo matrimonio con Gregoria Lozano, hija legítima de Ant^o Lozano, difunto, y de Fran^ca Ubeda, de esta. Testigos D^n Placido Martinez y D^n Esteban Perizon (f. 351)

1332. 6 Mar 1817. Blaz Irala, natural de Paraguay, contrajo matrimonio con Juana Alcaraz, hija legítima de Pedro Alcaraz y de Man^a Diaz, de esta. Testigos Ramon Gonzalez y Juan Josef Golert (f. 351) (al margen: Velados)

1333.—12 Mar 1817. Mig^l Portela, natural de Pontevedra e hijo legítimo de Pedro Portela y de Nicolasa Rodriguez, contrajo matrimonio con Maria Fran^ca Sossa, de esta e hija natural de Rossa de Sossa. Testigos D^n Fran^co Bedoya y D^n Man^l Santos Bedoya (f. 351v) (al margen: Velados)

1334. 14 Mar 1817. Pedro Colman, hijo legítimo de Noverto

Cortesía de genealogiafamiliar.net

Colman y de Martina Galarza, difuntos, contrajo matrimonio con Anna Gomez, hija de Fran^{co} Gomez y de Fran^{ca} Godoy, naturales de esta. Testigos Fernando Mendez y Paulino Butierres (f. 351v) (al margen: Velados. En el mismo margen figúran como contrayentes: Noverto Colman y Martina Galarza)

1335. 28 Mar 1817. Jose Maria Amarilla, contrajo matrimonio con Nicolasa Blanco, naturales de esta. Testigos Inocencio y Santiago S^{n} Fran^{co} (f. 352) (al margen: Velados)

1336. 2 Abr 1817. Mariano Rodriguez, hijo legítimo de Man^{l} Rodriguez y de Carmen Salinas, contrajo matrimonio con Eugenia Ortiz, hija legítima de Jose Ignacio Ortiz y de Agustina Insauralde, naturales de esta. Testigos Pedro Geneiro e Hilario Ximenes (f. 352v) (al margen: Velados)

1337. 4 Abr 1817. Jose Gonzalez, natural de Paraguay, contrajo matrimonio con Juana Albarez, viuda. Testigos Juan Ramires y Fran^{co} Blanco (f. 352v)

1338. 12 May 1817. Pacian Blanchart, natural de Cathaluña, contrajo matrimonio con Angeles Sambrana, hija legítima de Rafael Zambrana y de Fran^{ca} Flores, naturales de esta. Testigos Antonio Puyol y Jose Ramirez (f. 353) (al margen: Velados)

1339. 14 May 1817. Luiz Pacheco, natural de Portugal, contrajo matrimonio con Petrona Toledo, hija natural de Maria Ignacia Toledo, naturales de esta. Testigos Manuel Toledo y Eugenio Toledo (f. 353) (al margen: Velados)

1340. 17 May 1817. Jose Lopez, hijo legítimo de Andres López y de Antonia Romero, contrajo matrimonio con Blacia Sotelo, hija legítima de Ambrocio Sotelo, difunto, y de Isidora Mendez, naturales de esta. Testigos Bartholo Romero e Isabel Gonzales (f. 353v) (al margen: Velados)

1341. 21 May 1817. Pedro Moreira, hijo legítimo de Silbestre Moreira y de Barthola Ballexos, contrajo matrimonio con Mercedes Fernandez, hija legítima de Clemente Fernandez y de Anna Ojeda, naturales de esta. Testigos Juan de la Cruz Ramirez y Maria Moralez (f. 354)

1342. 24 May 1817. Manuel Antonio Acosta, contrajo matri-

Cortesía de genealogiafamiliar.net

monio con Margarita Lagarto, naturales de esta. Testigos Manuel Diaz y Theresa Briel (f. 354)

1343. 26 May 1817. Pedro Lugo, hijo natural de Petrona Lugo, contrajo matrimonio con Luiza Lopez, hija natural de Margarita Lopez, naturales de esta. Testigos Ramon Gonzalez y Eusebio Billagra (f. 354v) (al margen: Velados)

1344. 7 Jun 1817. Fran^{co} Ballexos, hijo legítimo de Jose Ballexos y de Fran^{ca} Maciel, contrajo matrimonio con Dominga Gomez, hija legítima de Manuel Gomez y de Rita Maciel, naturales de esta. Testigos Juan Silberio Arriola y Melchor Cardoso (f. 354v) (al margen: Velados)

1345. 12 Jun 1817. Solano Barrios, hijo legítimo de Xabier Barrios y de Manuela Medina, contrajo matrimonio con Dionicia Aguilar, hija legítima de Juan Jose Aguilar y de Lorenza Balenzuela, naturales de esta. Testigos Greg^{o} Alegre y Petrona Alegre (f. 355) (al margen: Velados)

1346. 14 Jun 1817. Fran^{co} Insauralde, hijo legítimo de Juan Insauralde y de Clara Aranda, contrajo matrimonio con Maria Espindola, hija legítima de Pedro Espindola y de Isabel Murrada, naturales de esta. Testigos Melchor Aranda y Juan Arriola (f. 355v) (al margen: Velados)

1347. 21 Jun 1817. Santiago Escuti, natural de la Montaña, contrajo matrimonio con Josefa Obregon, hija legítima de Pedro Obregon y de Gregoria Soto, de esta. Testigos D^{n} Agustin Saenz y D^{n} Fran^{co} Llarden (f. 355v) (al margen: Velados)

1348. 23 Jun 1817. Melchor Alegre, hijo natural de Fran^{ca} Alegre, contrajo matrimonio con Juana Maciel, hija natural de Lucia Maciel, naturales de esta. Testigos Juan Espinosa y Juan Insauralde (f. 356) (al margen: Velados)

1349. 28 Jun 1817. Jose Bictoriano Gelabert, natural de Sta F^{e}, contrajo matrimonio con Anna Jiron, hija de Hodon Jiron y de Maria Ines Legal, difuntos y de esta. Testigos D^{n} Jose Antonio Barela y D^{n} Fran^{co} de Paula Araujo (f. 356)

1350. 4 Jul 1817. Fran^{co} Antonio Ballexos, hijo legítimo de Sebastian Ballexos, difunto, y de Petrona Alegre,

Cortesía de genealogiafamiliar.net

contrajo matrimonio con Gregoria Almeida, hija legítima de Thomas Almeida y de Fran^{ca} Bergara, naturales de esta. Testigos D^{n} Isidoro Martinez y Juan Gregorio Alegre (f. 356v)

1351. 28 Jul 1817. Santiago Saloaga, hijo legítimo de Fran^{co} Saloaga, difunto, y de Cipriana Rolon, contrajo matrimonio con Margarita Mendez, hija legítima de D^{n} Juan Bautista Mendez y de Dª Mª Isabel Esquibel, naturales de esta. Testigos D^{n} Fran^{co} Ramos, Dª Cacilda Mendez y D^{n} Jose Rolon (f. agregado)

1352. 2 Ago 1817. Man^{l} Gom^{z}, contrajo matrimonio con Pasquala Balensüela. Testigos Manuel Antonio Fernandez, Jose Roxas y Agustin Ballexos (f. 357) (al margen: Velados)

1353. 26 Ago 1817. Pantaleon Medina, viudo de Leonarda Brabo, contrajo matrimonio con Mª Trancito Brabo, hija legítima de Ant^{o} Brabo y de Isabel Mesa, naturales de esta. Testigos Juan de la Rossa y Sebastian Idalgo (f. 357) (al margen: Velados)

1354. 4 Set 1817. Ambrocio Peloso, viudo de Flora Bargas, contrajo matrimonio con Rosa Galarza, hija legítima de Jose Galarza y de Mª Caseres, naturales de esta. Testigos Bartholo Rodriguez y Victoriano Lopez (f. 357v) (al margen: Velados)

1355. 9 Oct 1817. Manuel Antonio Gonzalez, hijo legítimo de Pedro Gonzalez y de Mª Blacia Maciel, contrajo matrimonio con Anna Maldonado, hija de Juan Maldonado y de Clara Espinosa, naturales de esta. Testigos D^{n} Ang^{l} Escobar y Paulino Butierres (f. 358) (al margen: Velados)

1356. 12 Set 1817. Bonifacio Lopez, hijo de Nicolas Lopez, difunto, y de Lorenza Correa, contrajo matrimonio con Justina Cuesta, hija de Bernardo Cuesta y de Man^{a} Moreira, naturales de esta. Testigos Fran^{co} Gonzalez y Fran^{co} de Paula Perez (f. 358) (al margen: Velados)

1357. 28 Set 1817. Juan Gauto, natural de Paraguay, contrajo matrimonio con Antonia Rossa Perez, de esta. Testigos Francisco Ramos, Theresa Sanchez y Francisco de Sales (f. 358v) (al margen: Velados)

1358. 4 Nov 1817. Manuel Malbido, natural de Galicia, contrajo matrimonio con Eugenia Acosta, hija legítima de

Cortesía de genealogiafamiliar.net

Isidro Acosta y de Clara Meza, de esta. Testigos Jose Alcina y Juan Pedro de Mesa (f. 359) (al margen: Velados)

1359.—6 Nov 1817. Nicolas Aromi, natural de Biscaya, contrajo matrimonio con Gregoria Lozano, natural de esta. Testigos Juan Jose Lagraña y D^{n} Isidoro Martinez (f. 359) (al margen: Velados)

1360. 14 Nov 1817. Salbador Cabrera, hijo legítimo de Juan Cabrera y de Ign^{a} Alarcon, contrajo matrimonio con Bentura Zaracho, hija legítima de Greg^{o} Zaracho y de Marg^{ta} Sanchez, de esta. Testigos Juan Acosta y Mig^{l} Cabrera (f. 359v) (al margen: Velados)

1361. 4 Dic 1817. Isidro Aquino, contrajo matrimonio con Margarita Alegre, de esta. Testigos D^{n} Pablo Perez y D^{n} Pedro Sanchez (f. 359v) (al margen: Velados)

1362. 13 Dic 1817. Manuel Senturion, natural de Paraguay, contrajo matrimonio con Theodora Dominguez, hija natural de Juana Dominguez, de esta. Testigos Julian Bargaz y Paulino Ramirez (f. 360) (al margen: Velados)

1363. 20 Dic 1817. Man^{l} Maciel, hijo natural de Rosario Maciel, contrajo matrimonio con Carmela Aquino, hija de Blaz Aquino y de Juana Gomez, de esta. Testigos Eugenio Toledo y Theresa Sena (f. 360v) (al margen: Velados)

1364. 22 Dic 1817. Jacobo Alonzo, natural de España, contrajo matrimonio con Leonarda Pereira, de esta. Testigos Thomas Niberio y Carlos Perez (f. 360v) (al margen: Velados)

1365. 24 Dic 1817. Roman Arriola, contrajo matrimonio con Rafaela Alemiz. Testigos Fran^{co} Gonzalez y Thereza Arriola (f. 361) (al margen: Velados)

1366. 2 Ene 1818. Gregorio Flores, hijo legítimo de Jose Flores y de Juana Barreto, contrajo matrimonio con Mª Ant^{a} Frutos, hija legítima de Ramon Frutos y de Greg^{a} Billanueba, de esta. Testigos Mariano Arebalo y Roman Frutos (f. 361v) (al margen: Velados)

1367.—20 Feb 1818. Luiz Moando, contrajo matrimonio con Theresa Ruda. Testigos D^{n} Fermin Pampin y Dª Josefa Goytia (f. 361v) (al margen: Velados)

1368.—31 Mar 1818. Bernardo Belaustigui, hijo legítimo de D^{n} Jose Ign^{o} Belaustigui, difunto, y de Dª Josefa

Cortesía de genealogiafamiliar.net

Ant^{a} casajuz, contrajo matrimonio con Gregoria Rosa Lopez, hija legítima de D^{n} Juan Jose Lopez y de Dª Xabiera Aguirre, naturales de esta. Testigos D^{n} Man^{l} Bedoya y D^{n} Pedro Ribera (f. 362) (al margen: Velados)

1369. 23 Abr 1818. Ignacio Bega, natural de Paraguay, contrajo matrimonio con Isidora Gomez, hija legítima de Eduardo Gomez y de Leonora Alfonzo. Testigos Carmelo Bargas y Miguel Calbo (f. 362v) (al margen: Velados)

1370. 24 Abr 1818. Lauriano Bera, natural de Paraguay, contrajo matrimonio con Ines Frutos, hija legítima de Fran^{co} Frutos y de Petrona Billanueba, de esta. Testigos Luiz Mendez, Ant^{o} Salinas y Fran^{co} Frutos, de esta. (f. 362v) (al margen: Velados)

1371. 6 May 1818. Jose Rodrig^{z}, hijo legítimo de Juan Rodriguez y de Mª Cabrera, contrajo matrimonio con Dominga Bera, hija legítima de Man^{l} Ant^{o} Bera y de Juana Albarez, de esta. Testigos Bernardo Albarez y Thereza Godoy (fm 363) (al margen: Velados)

1372. 8 May 1818. Nasario Ramires, hijo legítimo de Mariano Ramirez y de Cathalina Zena, contrajo matrimonio con Simona Nuñez, hija legítima de Santiago Nuñez y de Margarita Zena, de esta. Testigos Miguel Castillo y Tranciro Segobia (f. 363v) (al margen: Velados)

1373. 2 Jun 1818. Juan Antonio Montiel, natural de Sta F^{e} e hijo de Fran^{co} Montiel y de Juana Dolores, contrajo matrimonio con Clara Sanchez, hija natural de Silveria Sanchez, naturales de esta. Testigos Paulino Butieres y Jose Ign^{o} Abendaño (f. 363v) (al margen: Velados)

1374. 9 Jul 1818. Pedro Ramires, feligres de S^{n} Cosme e hijo legítimo de Blaz Ramirez y de Florenciana Gonzalez, contrajo matrimonio con Sebastiana Fernandez, hija legítima de Bonifacio Fernandez y de Maria del Carmen Parras, de esta. Testigos Pedro Obregon y Paulino Butierres (f. 364) (al margen: Velados)

1375. 12 Jul 1818. Roman Beron, hijo legítimo de Reymundo Beron y de Dominga Meza, difunta, contrajo matrimonio con Gregoria Merlo, hija natural de Fran^{ca} Merlo, de esta. Testigos Raymundo Beron y Anastacia Bernal (f. 364v) (al margen: Velados)

1376. 13 Jul 1818. Gaspar Ramires, hijo de Pedro Ramires

Cortesía de genealogiafamiliar.net

y de Mª Figueroa, contrajo matrimonio con Michaela Nuñes, hija legítima de Santiago Nuñes y de Margta Sona, de esta. Testigos Luiz Cordoba y Rosa Rolon (f. 364v) (al margen: Velados)

1377. 17 Set 1818. Juan Andres Silba, hijo legítimo de Jose Silba y de Anna Sanches, difunta, contrajo matrimonio con Sebastiana Soto Mayor, hija legítima de Thomas Soto Mayor y de Barthola Rodriguez, difuntos. Testigos Dn Jose Antonio Barela y Dn Roque Galarza (f. 365) (al margen: Velados)

1378. 27 Set 1818. Geraldo Caseres, hijo legítimo de Jose Casres y de Rossa Chamorro, contrajo matrimonio con Josefa Nuñes, hijo legítimo de Pedro Nuñez y de Lorenza Gomez. Testigos Pedro Pablo Alarcon, Simona Alarcon y Luiz Bazquez (f. 365) (al margen: Velados)

1379. 29 Oct 1818. Franco Gomez, hijo legítimo de Pablo Gomez y de Gregoria Gonzalez, contrajo matrimonio con Angeles Godoy, hija legítima de Franco Godoy y de Lorenza Frutos, de esta. Testigos Jose Luiz Montez y Paulino Butierres (f. 365v) (al margen: Velados)

1380. 29 Oct 1818. Franco Gonzalez, hijo de Pablo Gonzalez y de Blacia Maciel, contrajo matrimonio con Manuela Martinez, hija de Jose Martinez y de Pasquala Sosa, de esta. Testigos Manl Barrios y Melchor Gomez (f. 365v) (al margen: Velados)

1381. 1 Nov 1818. Cayetano Fernandez, feligres del Palmar c hijo legítimo de Antonio Fernandez y de Juana Martinez, contrajo matrimonio con Felipa Sanchez, hija legítima de Mariano Sanchez y de Rosa Delgado- de esta. Testigos Manuel Quiroga y Xabier Montenegro (f. 366) (al margen: Velados)

1382. 2 Nov 1818. Melchor Baldez, viudo de Mª Ines Manteca, contrajo matrimonio con Maria Cathalina Martinez, hija natural de esta feligresía. Testigos Jose Luiz Encobar y Juana Alencastro (f. 366) (al margen: Velados)

1383. 12 Nov 1818. Juan Antonio Burgos, natural de Galicia, contrajo matrimonio con Manuela Baez, hija legítima de Ignº Baez y de Josefa Fernandez, difuntos y naturales de Paraguay. Testigos Juan Arriola e Isidro Nabarro (f. 366v) (al margen: Velados)

Cortesía de genealogiafamiliar.net

1384. 14 Nov 1818. Saturnino Sosa, feligrés del Palmar, contrajo matrimonio con Sebastiana Maydana, hija legítima de Miguel Maydana y de Margarita Cardoso, de esta. Testigos D^{n} Jose Ant^{o} Porta y Dª Fran^{ca} Silba (f. 366v) (al margen: Velados)

1385. 28 Nov 1818. Rafael Gomez, hijo legítimo de Pasqual Gomez y de Simona Ballexos, contrajo matrimonio con Theodora Ensiso, hija legítima de Anselmo Ensiso y de Anna Lopez, de esta. Testigos Juan Insauralde y Ursula Romero (f. 367) (al margen: Velados)

1386. 30 Nov 1818. Manuel Meza, hijo de Jose Meza y de Marcela Delgado, contrajo matrimonio con Marcelina Romero, hija natural de Agustina Romero, de esta. Testigos Xabier Fabedo y Juan de la Cruz Ramirez (f. 367) (al margen: Velados)

1387. 2 Dic 1818. Man^{l} Rodriguez, contrajo matrimonio con Maria Billanueba. Testigos D^{n} Jose Antonio Barela y Dª Fran^{ca} Silba (f. 367v)

1388. 8 Dic 1818. Pasqual Godoy, hijo legítimo de Mateo Maciel y de Fran^{ca} Godoy, contrajo matrimonio con Juliana Cordero, hija legítima de Bic^{te} Cordero y de Pasquala M...ran (destruído), de esta. Testigos Man^{l} Aba... (destruído) y Juan Ramirez (f. 367v)

1389. 11 Ene 1819. Manuel Antonio Pereira, hijo legítimo de Miguel Pereyra y de Rosa Ojeda, contrajo matrimonio con Eusebia Romero, hija legítima de Fernando Romero y de Rosalia Benitez, de esta. Testigos Narcizo Benitez e Isabel Ibarra (f. 368)

1390. 24 Ene 1819. Bernardo Canteros, viudo de Ant^{a} Ramirez, contrajo matrimonio con Fran^{ca} Cuenca, hija legítima de Fran^{co} Cuenca y de Mª Ojeda, de esta. No se indica Testigos (f. 368)

1391. 26 Ene 1819. Jose Ant^{o} Leyba, contrajo matrimonio con Concepcion Hernandez, de esta. Testigos Pedro Obregón y Jose Bicente Martinez (f. 368v) (al margen: Velados)

1392. 7 Feb 1819. Juan Bentura Lopez, hijo legítimo de Juan Jose Lopez y de Xabiera Aguirre, contrajo matrimonio con Mª Peñalber, viuda de Bartholome Prieto, de esta. Testigos Baltazar Lopez y Paulino Butieres (f. 368v)

1393. 20 Feb 1819. Ramon Sosa, hijo de Juan Sosa y de Cla-

Cortesía de genealogiafamiliar.net

ra Gonzalez, contrajo matrimonio con Juana Cuenca, hija de Fran^{co} Cuenca y de Leonarda Balcazar, de esta. Testigos Pedro Celestino y Bicente Flores (f. 369) (al margen: Velados)

1394. 27 Feb 1819. Jose Ant^{o} Sosa, contrajo matrimonio con Manuela Aguirre. Testigos Santiago Soloaga y Blacia Soloaga (f. 369)

1395. 5 Mar 1819. Jose Ant^{o} Otazu, contrajo matrimonio con Rosa Lescano, de esta. Testigos Santos Almiron y Juana Bega (f. 369v)

1396. 8 Mar 1819. Julian Gomez, hijo legítimo de Miguel Gomez y de Barthola Sosa, contrajo matrimonio con Encarnacion Barrios, viuda de Anastacio Robleros. Testigos Bacilio Delgado y Man^{l} Bergara (f. 369v)

1397. 12 Mar 1819. Bartholo Gamarra, hijo legítimo de Leon Gamarra y de Barthola Billalba, contrajo matrimonio con Lapaz Barcazar, hija natural de Pasquala Balcazar, de esta. Testigos Miguel Rios y Rosario Ximenes (f. 370)

1398. 16 Mar 1819. Roque Sandobal, hijo legítimo de Roque Sandobal y de Petrona Zausedo, contrajo matrimonio con Magdalena Alarcon, hija legítima de Man^{l} Alarcon y de Theodora Lencinas, de esta. Testigos Man^{l} Castillo y Mª Segobia (f. 370) (al margen: Velados)

1399. 24 Abr 1819. Juan Mosqueda, hijo natural de Mª Mercedes Mosqueda, contrajo matrimonio con Theresa Sanchez, hija natural de Merces (sic(Sanchez, de esta, Testigos Bernardo Sanchez y Rosa Juanlindo (f. 370V) (al margen: Velados)

1400. 24 Abr 1819. Fran^{co} Delgado, hijo legítimo de Antonio Delgado, difunto, y de Dominga Roxas, de esta, contrajo matrimonio con Ign^{a} Balcasar, viuda de Felipe Benitez. Testigos D^{n} Jose Ant^{o} Barela y Dª Fran^{ca} Isabel Silba (f. 370v)

1401. 25 Abr 1819. Man^{l} Ximenes, natural de Paraguay e hijo legítimo de Meregildo Ximenes y de Anastacia Ag... (destruído), contrajo matrimonio con Luisa Soliz, hija legítima de Ign^{o} Soliz y de Isabel Gallardo. Testigos Paulino Butierres e Ign^{o} Soliz (f. 370v)

1402. 29 Abr 1819. Juan Basante, contrajo matrimonio con Martina Alfonso, de esta. Testigos Juan Mayor y Rossa Ferrer (f. 371)

Cortesía de genealogiafamiliar.net

1403. 16 May 1819. Jacinto Martinez, contrajo matrimonio con M^{a} del Rosario Cano, de esta. Testigos Fran^{co} Roldan y Mª Garrusaretan (f. 371) (al margen: Velados)

1404. 8 Jun 1819. Sebastian Ballexos, contrajo matrimonio con Manuela Hernandez, de esta. Testigos Pedro Ferrer y M^{a} de los Angeles Bargas (f. 371v) (al margen: Velados)

1405. 12 Jun 1819, Pedro Pablo Blanco, viudo, contrajo matrimonio con Ramona Romero. Testigos D^{n} Fran^{co} Xabier Lagraña y Dª Rosalia Acosta (f. 371v)

1406. 17 Jun 1819. Nicolas Romero, natural de San Juan, contrajo matrimonio con Man^{a} Isidora Dias. Testigos Fran^{co} de Paula Rolon y Juana Diaz (f. 371v) (al margen: Velados)

1407. 29 Jun 1819. Mariano Romero, contrajo matrimonio con Rafaela Chavez, de esta. Testigos Ponciano Romero y Cornelia Romero (f. 372) (al margen: Velados)

1408. 25 Ago 1819. Man^{l} Ximenes, contrajo matrimonio con Juana Diaz, de esta. Testigos Fernando Zacarias y Bruna Diaz (f. 372) (al margen: Velados)

1409. 8 Set 1819. Grabiel Alfonso, contrajo matrimonio con Petrona Aguilar. Testigos el Doctor Bedoya y Fran^{co} Barrios (f. 372)

1410. 18 Set 1819. Felipe Balcazar, contrajo matrimonio con Petrona Segobia, de esta. Testigos Marcelino Diaz y Silberio Machuca (f. 372v) (al margen: Velados)

1411. 26 Set 1819. D^{n} Jose Garrido, contrajo matrimonio con Dª Antonina de Escobar. Testigos D^{n} Rafael Cabral y Dª Juana Alencastro (f. 372v)

1412. 16 Jul 1818 (sic). Benito de Abila, hijo legítimo de Miguel de Abila y de Barthola Aquino, contrajo matrimonio con Greg^{a} Nuñez, hija de Marcos Nuñes y de Mercedes Godoy, de esta. Testigos Fran^{co} Perez y Fran^{co} Maciel (f. 373) (al margen: Velados)

1413. 18 Jul 1818 (sic). Luciano Encinas, viudo de Rosa Fernandez, contrajo matrimonio con Rafaela Cardoso, hija legítima de Ant^{o} Cardoso y de Asencia Romero, de esta. Testigos Manuel Toledo e Ignacia Araujo (f. 373)

1414. 22 Jul 1818 (sic). Felix de Lugo, hijo de Jose Ign^{o}

Cortesía de genealogiafamiliar.net

Lugo y de Petrona Barrios, de la feligresía del Palmar, contrajo matrimonio con Feliciana Machuca, hija legítima de Silbestre Machuca y de Isabel Zalasar, de esta. Testigos Dn Jose Anto Barela y Da Franca Silba (f. 373v) (al margen: Velados)

1415. 4 Ago 1818 (sic). Manuel Godoy, hijo de Santiago Godoy y de Dominga Ledesma, contrajo matrimonio con Magdalena Dure, hija legítima de Jose Dure y de Mercedes Salinas, de esta. Testigos La Cruz Insauralde y Clara Aranda (f. 373v) (al margen: Velados)

1416. 9 Ago 1818 (sic). Agustin Aguero, hijo de Narciso Aguero y de Franca Prieto, contrajo matrimonio con Margarita Godoy, hija de Ramon Godoy, difunto, y de Franca Sanches, de esta. Testigos Franco Acebedo y Antonio Salinas (f. 374)

1417. 12 Ago 1818. Jose Gonzalez, natutal de Portugal, hijo de Migl Gonzalez y de Custodia Pereira, contrajo matrimonio con Juana Albares, viuda de Manl Recalde, de esta. Testigos Jose Sanchez y Sebastiana Sanchez (f. 374)

1418. 26 Ago 1818 (sic). Juan Silba, hijo de Bautista Silba y de Juana Bega, contrajo matrimonio con Meregilda Ferreyra, hija natural de Juana Ferreyra, de esta. Testigos Luiz Escobar y Rosa Ferrer (f. 374v)

1419. 13 Set 1818 (sic). Mateo Ximenes, hijo legítimo de P... (destruído) Ximenes y de Anta Castillo, contrajo matrimonio con Angeles Romero, hija legítima de Juan Romero y de Agustina Arze. Testigos Jose Lopez y Paulino Butieres (f. 374v) (al margen: Velados)

1420. 6 Oct 1819. Baltazar Gonzalez, contrajo matrimonio con Eusebia Arze. Testigos Jose Franco Fernandez y Da Custodia Albares (f. 375) (al margen: Velados)

1421. 14 Oct 1819. Manl Gomez Barrios, contrajo matrimonio con Manuela Frutos. Testigos Paulino Butieres y Lacruz Ramires (f. 375) (al margen: Velados)

1422. 27 Oct 1819. Santiago Dominguez, contrajo matrimonio con Anna Rios, naturales de esta. Testigos Juan Godoy y Manl Dure (f. 375) (al margen: Velados)

1423. 28 Oct 1819. Juan Esteban Barrios, contrajo matrimonio con Ma Frutos, de esta. Testigos el Noto Barela y Da Franca Silva (f. 375v)

1424. 1 Nov 1819. Agustin Ximenes, contrajo matrimonio con

Cortesía de genealogiafamiliar.net

Juliana Barrios, de esta. Testigos Ant^{o} Delgado y Juan Barrios (f. 375v)

1425. 1 Dic 1819. Gerardo Saucedo, contrajo matrimonio con Fran^{ca} Fern^{z}, de esta. Testigos Jose Niz y Marcelino Galban (f. 375v)

1426. 8 Ene 1820. Juan Fran^{co} Niz, contrajo matrimonio con Mª Dolores Lopez, de esta. Testigos Juan Andres Gomes y Margarita Delgado (f. 376) (al margen: Velados)

1427. 8 Ene 1820. Juan Fran^{co} Sotelo, contrajo matrimonio con Fran^{ca} Solana Hernandez, de esta. Testigos Juan Man^{l} Barrios y Fran^{co} Blanco (f. 376) (al margen: Velados)

1428. 9 Ene 1820. Eugenio Robledo, contrajo matrimonio con Maria Ines Sosa, de esta. Testigos Domingo Chabez y Julian Albina (f. 376) (al margen: Velados)

1429. 12 Ene 1820. Geraldo Encinas, contrajo matrimonio con Petrona Cabrera, de esta. Testigos Juan Acosta y Jose Ign^{o} Gramajo (f. 376v) (al margen: Velados)

1430. 19 Ene 1820. Agustin Bega, contrajo matrimonio con Fran^{ca} Rita Piriz, de esta. Testigos D^{n} Fran^{co} Xabier Lagraña y Juan Gregorio Alegre (f. 376v) (al margen: Velados)

1431. 3 Feb 1820. Mig^{l} Acosta, contrajo matrimonio con Rita Galban, de esta. Testigos Fran^{co} Soliz y Man^{l} Ant^{o} Acosta (f. 377) (al margen: Velados)

1432. 4 Mar 1820. Agustin Legaralde, viudo de Cathalina Acosta, contrajo matrimonio con Juana Cathalina Llapar, de esta. Testigos D^{n} Ant^{o} Gutierres y D^{a} Cathalina Bergara (f. 377)

1433. 10 Abr 1820. Fran^{co} Ant^{o} Hidalgo, contrajo matrimonio con Petrona Ballejos, de esta. Testigos D^{n} Esteban Perizon y Sor Riena (f. 377)

1434. 12 Abr 1820. Dionicio Billalba, natural de Paraguay, contrajo matrimonio con Pasquala Pastora Gomez, de esta. Testigos Mariano Galarza y Miguel Sotelo (f. 377v) (al margen: Velados)

1435. 12 Abr 1820. Juan Cabrera, feligrés de S^{n} Cosme, contrajo matrimonio con Maria de la Cruz, de esta. Testigos Agustin Romero y Blaz Canteros (f. 377v)

1436. 13 Abr 1820. Jose Silba, contrajo matrimonio con Mª de Jesus de Leon, de esta. Testigos Francisco Mesbe y Angeles Escobar (f. 378) (al margen: Velados)

Cortesía de genealogiafamiliar.net

1437. 20 Abr 1820. Dionicio Bera, contrajo matrimonio con Maria Billordo, de esta. Testigos Ant^{o} Cabral y Fran^{co} Quebedo (f. 378) (al margen: Velados)

1438. 25 Abr 1820. Pedro Pereyra, contrajo matrimonio con Juana Butieres, de esta. Testigos Bizente Amarilla y Bernarda Martinez (f. 378) (al margen: Velados)

1439. 26 Abr 1820. Julian Zamudio, contrajo matrimonio con Paula Silba, de esta. Testigos Melchor Cardoso y Theodora Almeida (f. 378v) (al margen: Velados)

1440. 29 Abr 1820. Lasaro Machuca, contrajo matrimonio con Margarita Lopes. Testigos Francisco Xabier Lagraña y Angel Bedoya (f. 378v)

1441. 13 May 1820. Juan Gregorio Bera, contrajo matrimonio con Dominga Perez. Testigos Antonio Castillo y Michaela Perez (f. 379) (al margen: Velados)

1442. 16 May 1820. Pablo Perez, viudo, contrajo matrimonio con Carmen Ballexos. Testigos Bartholo Esquibel y Jacinta Ballexos (f. 379) (al margen: Velados)

1443. 17 May 1820. Gabriel Barrios, contrajo matrimonio con Mª Blacia Soto. Testigos D^{n} Jose Antonio Barela y D^{a} Fran^{ca} Silba (f. 379v) (al margen: Velados)

1444. 24 May 1820. Felipe Blanco, feligrés de S^{n} Cosme, contrajo matrimonio con Bicencia Insauralde, de esta. Testigos Fran^{co} de Paula Rolon y Paulino Butieres (f. 379v)

1445. 29 May 1820. Fran^{co} Fern^{z} Portuguez, contrajo matrimonio con Mª Serxia de la Roca, de esta. Testigos Silberio Arriola y Man^{l} Albarez (f. 380) (al margen: Velados)

1446. 15 Jun 1820. Juan Arellano, de las Saladas, contrajo matrimonio con Barthola Alegre, de esta. Testigos Jose Ramon Arriola y Josefa Alemiz (f. 380) (al margen: Velados)

1447. 25 Jun 1820. Juan Antonio Encinas, contrajo matrimonio con Simona Cabrera, de esta. Testigos Fran^{co} Ximenes y Miguel Cabrera (f. 380v)

1448. 28 Jun 1820. Juan Bautista Zarate, contrajo matrimonio con Isidora Fernandez, de esta. Testigos Man^{l} Zarate y Josefa Montiel (f. 380v) (al margen: Velados)

1449. 23 Jul 1820. Fran^{co} Antonio Ramirez, contrajo matrimonio con Dominga Rodriguez, de esta. Testigos Lu-

Cortesía de genealogiafamiliar.net

ciano Cuenca y Juan Silberio Arriola (f. 381) (al margen: Velados)

1450. 29 Jul 1820. Manuel Maciel, contrajo matrimonio con Estefania Arebalo, Testigos Juan Bizonte Alegre y Juan Gregorio Maciel (f. 381) (al margen: Velados)

1451. 30 Jul 1820. Agustin Gomez, feligrés de S^{n} Cosme, contrajo matrimonio con Isidora Morel, de esta. Testigos D^{n} Jose Barela y D^{n} Ciriaco Roa (f. 381v) (al margen: Velados)

1452. 2 Ago 1820. Juan Benitez, contrajo matrimonio con Manuela Martinez. Testigos Ramon Cosio y Juan Bizente del Coro (f. 382) (al margen: Velados)

1453. 4 Ago 1820. Miguel Obelar, feligres de S^{n} Cosme, contrajo matrimonio con Maria Ines Albares, de esta. Testigos Jose Albarez y Jose Pintos (f. 382) (al margen: Velados)

1454. 4 Ago 1820. Man^{l} Quiroga, contrajo matrimonio con Thomasa Falcon. Testigos Bernardo Falcon y Paulino Butierres (f. 382) (al margen: Velados)

1455. 31 Ago 1820. Mig^{l} Insauralde, contrajo matrimonio con Rafaela Roxas. Testigos Man^{l} Toledo y Sebastian Ballexos (f. 382v) (al margen: Velados)

1456. ... Set 1820. Fernando Zamudio, contrajo matrimonio con Rosario Gauna, de esta. Testigos D^{n} Man^{l} Monteberde y D^{n} Isidoro Martinez (f. 382v) (no figura el día en la Partida)

1457. ... Oct 1820. Jose Enrique Raposo, natural de Portugal, contrajo matrimonio con Petrona Ensiso. Testigos Antonio Rodriguez y Domingo Billanueba (f. 383) (al margen: Velados) (no figura el día en la Partida)

1458. 24 Oct 1820. Agustin Torrella, natural de Norbeba, contrajo matrimonio con Petrona Rodriguez, de esta. Testigos Pedro Ferrer y Angeles Ban... (destruído) (f. 383)

1459. 6 Nov 1820. Juan Romero, natural de Paraguay, contrajo matrimonio con Maria Perez. Testigos Isidro Aquino y Marg^{ta} Alegre (f. 383v) (al margen: Velados)

1460. 7 Nov 1820. Ant^{o} de los Santos, Portuguez, contrajo matrimonio con Fran^{ca} Fraga. Testigos Sebastian Almiron y Antonio Rodriguez (f. 383v)

1461. 11 Nov 1820. Jose Bargas, contrajo matrimonio con Mª Melgarejo, de esta. Testigos Juan Thomas Rolon y Mar-

Cortesía de genealogiafamiliar.net

celino Diaz (f. 384) (al margen: velados)

1462. 28 Nov 1820. Bizente Lopez, contrajo matrimonio con Rosario Lencinas, de esta. Testigos Juan Gomez y Fran^co Sosa (f. 384) (al margen: Velados)

1463. 30 Nov 1820. Santiago Soto, contrajo matrimonio con Simona Antonia Rios, de esta. Testigos Sebastian Ballexos y Sebastian Hidalgo (f. 384v) (al margen: Velados)

1464. 30 Nov 1820. Dionicio Mendoza, de la feligresía de S^n Roque, contrajo matrimonio con Mª Margarita Frutos, de esta. Testigos Paulino Butierres y Juan de la Cruz Aguirre (f. 384v)

1465. ... Ene 1821. Santiago Bejarano, contrajo matrimonio con Dolores Sanchez, de esta. Testigos Mariano Galarza y Juan (sic) del Carmen Lencina (f. 385) (al margen: Velados) (no figura el día en la Partida)

1466. 15 Mar 1821. Pablo Capara Cathalan, contrajo matrimonio con Pastora Conde, de esta. Testigos Pedro Ribera e Isidoro Martinez (f. 385)

1467. 30 Abr 1821. Marcelino de la Os, contrajo matrimonio con Carmela Ballexos, de esta. Testigos Ant^o Billegas y Fran^ca Ferrer (f. 385v) (al margen: Velados)

1468. 2 May 1821. Fran^co Ledesma, feligrés de San Cosme, contrajo matrimonio con Gregoria Grifoa, de esta. Testigos Fran^co Lopez y Antonio Lopez (f. 386) (al margen: Velados)

1469. 16 May 1821. Sebastian Aldana, contrajo matrimonio con Josefa Billanueba, de esta. Testigos Pedro Fernandez y Maria Isabel Esquibel (f. 386)

1470. 18 May 1821. Jose Mª Infante, contrajo matrimonio con Concepcion Messa. Testigos Man^l Mantilla y M^a del Rosario Blanco (f. 386v)

1471. 31 May 1821. Dionicio Monzon, contrajo matrimonio con Gregoria Monzon, de esta. Testigos Pedro Celes... (destrúído) y Maria Bicencia Cuebas (f. 386v)

1472. 1 Jun 1821. Juan Bizente Flores, feligrés del Palmar, contrajo matrimonio con Isidora Gomez, de esta. Testigos Feliz Mieres y Santiago Gomez (f. 387) (al margen: Velados)

1473. 2 Jun 1821. Mariano Ayala, contrajo matrimonio con Rosa Espinosa. Testigos Fran^co Leal y Marcelino Diaz (f. 387) (al margen: Velados)

Cortesía de genealogiafamiliar.net

1474. 3 Jun 1821. Antonio Aleman, contrajo matrimonio con Ursula Chabes. Testigo D^n Jose Alcina (f. 387)

1475. 20 Jun 1821. Domingo Ballexos, de la feligresía de Guncaras, contrajo matrimonio con Agustina Lencina, de esta. Testigos Christobal Belasco y Xabier Gonzalez (f. 389)

1476. 21 Jun 1821. Juan Antonio Sanchez, contrajo matrimonio con Concepcion Lescano. Testigos Jose Antonio Bargas y Fern^do Bargas (f. 389) (al margen: Velados)

1477. 2 Jul 1821. Carlos Esquibel, contrajo matrimonio con Isidora Sanchez. Testigos Man^l Rodriguez e Ilario Lopez (f. 389v) (al margen: Velados)

1478. 20 Jul 1821. Juan Baptista Fernandez, contrajo matrimonio con Maria Ines Romero. Testigos D^n Ign^o Rolon y D^n Angel Nabarro (f. 389)

1479. 1 Ago 1821. Juan Antonio Pereira, contrajo matrimonio con Rosa Sati. Testigos Gervacio Frutos y Martin Contreras (f. 390) (al margen: Velados)

1480. 5 Set 1821. Domingo Prado, contrajo matrimonio con Fran^ca Bargas. Testigos Manuel Sandobal y Roman Beron (f. 390) (al margen: Velados)

1481. 2 Oct 1821. Manuel Alegre, contrajo matrimonio con Bernardina Galarza. Testigos Julian Galarza y Martin Torres (f. 390v) (al margen: Velados)

1482. 8 Oct 1821. Pedro Luis Basques, contrajo matrimonio con Thomasa Cano. Testigos Francisco de Paula Rolon y Simon Niella (f. 391) (al margen: Velados)

1483. 2 Dic 1821. Juan Thomas Ibarra, contrajo matrimonio con Jacinta Orellano. Testigos Gregorio Rodrigues y Roque Maciel (f. 391) (al margen: Velados)

1484. ... Ene 1822. Jose Cordoba, natural de Paraguay, contrajo matrimonio con Eulalia Gomez. Testigos Felix Mieres y ... (destruído) (f. 391v) (no se indica día)

1485. 3 Ene 1822. Narsiso Correa, contrajo matrimonio con Rosario Gomes. Testigos Fran^co Quebedo y Lorenzo Gomes (f. 392)

1486. 17 Ene 1822. Manuel Zacarias, contrajo matrimonio con Dionisia Rios. Testigos Man^l D... (destruído) y Jose Monzon (f. 392) (al margen: Velados)

1487. 23 Feb 1822. Manuel Galdibia, español, contrajo matrimonio con Bibiana Gomes. Testigos Luis de Aro y Oaulino Butierres (f. 392v)

Cortesía de genealogiafamiliar.net

1488. 19 Mar 1822. Ebaristo Aranda, contrajo matrimonio con Dionicia ... (destruído) Testigos Antonio Zalinas y Bicente Amarilla (f. 393)

FIN DEL VOLUMEN

Cortesía de genealogiafamiliar.net

INDICES GENERALES

Cortesía de genealogiafamiliar.net

INDICE DE CONTRAYENTES MASCULINOS

ABALOS
Isidoro: 154
ABEIRO
Jose Ipolito: 1151
ABENDAÑO
Jose Ign^{o}: 1228
ABILA
Benito de: 1412
ACOSTA
Fran^{co} Antonio: 225
Jose Isidro: 390
Jose Manuel: 258
Juan Fran^{co}: 859, 1230
Juan Nicolas: 438
Manuel Antonio: 1342
Mig^{l}: 1431
Pedro: 568
Pedro Viz^{te}: 1176
Sebastian: 298
AGUERO
Agustin: 1416
AGUILAR
Juan Jose: 106
Juan Vizente: 904
Lorenso: 309
AGUIRRE
Ermenegildo: 53
Fran^{co} Antonio: 763
Jose: 854
Jose del Rosario: 855
Jose Hilario: 700
Jose Maria: 1315
Juan: 5
Juan Antonio: 49
Juan Bautista: 822
Juan Ignacio: 276
Juan Ign^{o}: 1271
Juan Jose: 579
Juan Josef: 1270
Manuel Jose: 873
Pedro Jose: 839
Pedro Pablo: 640
ALARCON
Bernardino: 228
Diego: 346
Fran^{co}: 1152
Jose: 588
Jose Fran^{co}: 979
Juan de la Cruz: 649
Juan Solano: 199
Man^{l}: 1298
Miguel Geronimo: 403, 418
Mig^{l} Antonio: 456
Pedro Pablo: 768
ALBARENGA
Juan Alberto: 1134
ALBARES
Juan Pablo: 717
ALBARES LOBERA
Antonio: 445
ALBAREZ
Jose Bernardo: 957
ALCARAZ
Pedro Pablo: 234, 710
ALCARAS
Fran^{co} Solado: 78
ALDANA
Lasaro: 76
Sebastian: 1469
ALDAVE
Juan Jose: 734
ALDONAIRE
Bartholome: 1017
ALEGRE
Bernabe Antonio: 308
Esteban de: 618
Jose Ignacio: 564
Juan Manuel: 984
Juan Manuel de: 550

Cortesía de genealogiafamiliar.net

Juan Mariano: 273
Manuel: 1481
Martin Jose: 613
Melchor: 1348
Santiago: 449
Sebastian: 15
ALEMAN
Antonio: 1474
ALFONSO
Benito: 682
Grabiel: 1409
Juan Jose: 524
Manuel Antonio: 441
ALMEIDA
Tomas Jose: 195
ALMIRON
Atanacio: 268
Blas: 720
Domingo: 1139
Jose Fran^{co}: 636
Josef Antonio: 1274
Lucas: 1077
Manuel Antonio: 513, 596
Martin: 901
Miguel Geronimo: 271
Nicolas: 654
Pedro: 1070
ALONZO
Jacobo: 1364
ALTAMIRANO
Marcelo: 1269
ALVARES
Antonio: 728
Bartolome: 149
Fernando: 1079
Tadeo: 259
ALVAREZ
Fran^{co} Angel: 933
ALZINA
Jose: 1144
AMARILLA
Agustin: 130
Jose Maria: 1335
Juan Vizente: 958
Juan Fran^{co}: 694
ANTUNES
Manuel: 137
AÑASCO
Carlos Jose de: 757
Juan de: 756
AQUINO
Blas: 505
Bruno: 238
Ilario: 1162
Isidro: 1361
Jose Bartolo: 537
Jose Fran^{co}: 1143
ARANDA
Ebaristo: 1488
Juan de la Rosa: 1251
Juan Ignacio: 255
Manuel: 72
Manuel Antonio: 194
Pedro Jose: 172
AREBALO
Mariano: 1296
ARELLANO
Juan: 1446
ARGUELLO
Alexandro: 1330
Jose: 180
ARO
Luiz de: 1291
AROMI
Nicolas: 1359
AROMIZ
Nicolas: 1331
ARTEMENDIA
Pedro Juan: 1052
ARZE
Juan Manuel: 783
Fran^{co} de Paula: 3
ARRIOLA
Jose: 21

Cortesía de genealogiafamiliar.net

Juan Esteban: 62
Juan Silberio: 427
Roman: 1365
ASEVEDO
Andres: 147
Fernando: 493
Jose Enrrique: 1020
Juan Bentura: 487
Juan Franco: 444
Martin: 614
AVALOS
Juan Manuel: 718
Laurencio: 516
AVEIRO
Juan Thomas: 760
AYALA
Bernave: 923
Juan de la Cruz: 900
Mariano: 1473
AZAMOR
Matheo de: 1314
AZEVEDO
Franco Xavier: 1171
Tomas: 910
BAES
Pedro Leon: 110
Silvestre: 185
BALBUENA
Juan Alberto: 966
BALCASAR
Blas: 470
Jose Mariano: 1218
BALCAZAR
Felipe: 1410
Jose Mariano: 1164
BALDES
Franco: 497
Juan Ignacio: 777
BALDEZ
Melchor: 1382
BALENSUELA
Blas: 1064
Jose: 543
Juan Bautista: 120
Mariano: 90, 457
BALENZUELA
Cayetano: 1192
Juan Antonio: 911
BALLEJOS
Agustin: 209
Bernardo: 698
Domingo: 744
Franco Antonio: 711
Jose Mariano: 339
Juan Andrez: 993, 1011
Juan Jose: 469
Juan Vizente: 1118
Manuel: 55, 361
Manuel Antonio: 653
Martin: 948, 1161
Nicolas: 352
Pedro: 6
Pedro Jose: 434
Pedro Nolasco: 68
Pedro Pablo: 215
Ramon: 173
BALLEXOS
Domingo: 1475
Franco: 1344
Franco Antonio: 1350
Gregorio: 876
Sebastian: 1404
BANEGAS
Juan Pablo: 89
Manuel Antonio: 592, 600
BARBERAN
Jose Pasqual: 746
BARBOSA
Juan: 1024
BARELA
Bartolo: 165
Jose Anto: 1200
BARGAS
Jose: 1461
Jose Ignacio: 159
Juan Antonio: 366

Cortesía de genealogiafamiliar.net

Juan Jose: 1103
Juan Manuel: 139
Manuel Antonio: 407
Nasario: 1210
Santiago: 376
BARSELO
Bisente: 499
BARVERAN
Jose Pasqual: 782
Juan Pablo: 574
BARREIRO
Juan Asencio: 292
BARRETO
Vicente: 811
BARRIA
Christoval: 1267
BARRIOS
Agustin: 266
Andres: 1141
Benito: 468
Biz^{te}: 1311
Cipriano: 1083
Fran^{co}: 1320
Fran^{co} Xavier: 277
Gabriel: 1443
Juan Esteban: 1423
Juan Estevan: 992
Juan Manuel: 379
Miguel Geronimo: 204
Solano: 1345
BARRIOS DE ALMIRON
Jose Ignacio: 489
BASANTE
Jose: 533
Juan: 1402
BASQUES
Pedro Luis: 1482
Simeon: 1278
Teodoro: 375
BASUALDO
Antonio: 367
Juan Jose: 753
Luciano: 501, 813
BAZ
Juan Jose: 982
BAZQUEZ
Isidro: 1051
BEDOYA
Angel Mariano: 1266
BEGA
Agustin: 1430
Ignacio: 1369
Juan Jose: 109
BEJARANO
Santiago: 1465
BELANDO
Ignacio: 69
BELASQUES
Ramon: 14
BELAUSTIGUI
Bernardo: 1368
BENGOCHEA
Jose Nicolas: 382
BENITES
Claudio: 337
Feliciano: 587
Felipe: 1114
Fran^{co} Ant^{o}: 48
Jose Ignacio: 314
Juan: 501
Juan Lasaro: 22
Juan Luis: 413
Pedro Jose: 207
Santiago: 787
Thomas: 733
BENITEZ
Domingo: 918
Felipe: 1400
Juan: 1452
Juan Manuel: 980
BERA
Dionicio: 1437
Juan Gregorio: 1441
Lauriano: 1370

Cortesía de genealogiafamiliar.net

BERDUN
Juan Bautista: 679
BERGARA
Juan de la Cruz: 743
Luis: 436
Mariano: 1061
Martin: 435
BERNABE
Anselmo: 417
BERNAL
Antonio: 155
Pedro Donato: 274
BERON
Juan Simon: 116
Leandro: 476
Roman: 1375
BILLALBA
Dionicio: 1434
BIRASORO
Juan Asencio: 779
BLANCO
Antonio: 140
Felipe: 1444
Franco Solano: 624
Jose Mariano: 94
Pedro Nolasco: 408
Pedro Pablo: 1405
BLANCHART
Pacian: 1338
BOCA
Bacilio: 478
BOGADO
Cribaldo: 210
Ubaldo: 963
BOTELLO
Franco: 539
BRABO
Bizte: 1309
Juan Antonio: 206
Juan Jose: 99
BULLONES
Luis Anto: 999
BURGOS
Jose Franco: 610
Juan Antonio: 1383
BUTIERES
Manl Antonio: 1304
CABANILLA
Roque: 157
CABRAL
Estevan: 1207
Luis: 971
Pedro: 1327
Pedro Josef: 1315
CABRERA
Juan: 1435
Miguel: 245
Pedro: 991
Salbador: 1360
CALDERON
Manuel: 562
CALVO
Miguel Geronimo: 542
CAMELO
Policarpo: 405
CANDIA
Lorenso: 789
CANO
Juan Silberio: 267
CANTEROS
Benito: 892
Bernardo: 1390
Blas Mariano: 1108
Felipe: 37, 56
Juan Agustin: 645
CAPARA
Pablo: 1466
CARDOSO
Ilario: 577
Juan Bautista: 485
Melchor: 202
Pedro Nolasco: 769
CARDOZO
Roque: 1188

Cortesía de genealogiafamiliar.net

CAREAGA
Manuel: 697
CARVALLO
Bernardo: 1174
CARRERA
Matias: 396
CASAJUS
Manuel Antonio: 145
CASCO
Juan Antonio: 250
Juan Silverio: 754
CASERES
Felipe: 804
Geraldo: 1378
Isidro: 1254
Manuel Ign^{o}: 1145
CASEREZ
Juan de la Cruz: 1241
CASERO
Luis: 388
CASTILLO
Anacleto: 201
Juan Eusebio: 684
Miguel: 707
Pasqual: 1095
Pedro: 227
Pedro Nolasco: 1248
Teodocio: 1156
CENA
Domingo: 43
CENTURION
Bartolo: 812
CERRUDO
Ramon: 578
COLMAN
Jose: 477
Juan Angel: 668
Pedro: 1334
Visente: 770
CONTRERAS
Juan Alberto: 169
CORDERO
Juan Visente: 518
CORDOBA
Jose: 1484
CORO
Jose del: 447, 961
CORRALES
Felipe: 868
Fran^{co} de Paula: 1153
Juan: 84
Manuel Antonio: 716
CORREA
Eduardo: 950
Eusebio: 514
Fran^{co}: 889
Narsiso: 1485
Pablo: 340
COSERES
Juan Benito: 472
Pedro Antonio: 12, 633
Pedro Pablo: 251
COSIO
Miguel: 1210
Simon de: 1325
CUBILLAS
Juan: 422, 565
CUELLO
Viz^{te}: 1209
CUENCA
Laureano: 1009
Pedro Pablo: 549
CUETO
Ant^{o}: 962
CHABES
Fran^{co} Xavier: 301
Juan Silverio: 284
CHAPO
Pedro: 866
CHAVES
Domingo: 364
Manuel Jose: 951
Pedro Pablo: 59
CHAVEZ
Manuel Antonio: 1136

Cortesía de genealogiafamiliar.net

CHRISTALDO
Jose: 657
Juan Andres: 694, 905
Salvador: 70
DEIGADO
Antonio: 237
Basilio: 1026
Franco: 1400
Jose: 142, 616, 750
Juan Agustin: 510
Manuel Antonio: 1160
Pablo: 289
Pedro Pablo: 189, 863
Roque: 313, 490
DENTELLA
Anto Romano: 1033
DIAS
Franco: 722
Ilario: 278
Juan Tomas: 341
Marcelino: 122, 871
DIAZ
Franco Luciano: 945
DIAZ MORENO
Manuel Bonifacio: 1000
DOMINGUES
Juan Agustin: 395
DOMINGUEZ
Bernardo: 622
Dionicio: 820
Santiago: 1422
DUARTE
Juan Bentura: 98
Juan de la Cruz: 1107
Juan Ignosencio: 635
Manuel Anto: 1021
DURAN
Alonzo: 1130
Jose: 1072
Jose Ignacio: 641
Pedro Antonio: 915
Salvador: 737
DURE
Bernardo: 73, 430
Bonifacio: 602
Jose del Rosario: 473
Jose Franco: 1158
ECHEVERRIA
Pedro Ignacio: 752
ENCINAS
Andres: 216
Geraldo: 1429
Jose Ignacio: 648
Jose Mariano: 880
Juan Antonio: 1447
Luciano: 1413
Manuel: 730
ENRIQUE
Juan: 1301
ENRRIQUE
Franco Ignacio: 244
ENZINAS
Balentin: 1182
ESCALANTE
Bonifacio: 659
Juan Bisente: 8
Juan Manuel: 351
Manl: 850
Miguel: 310
Miguel Geronimo: 729
ESCATO
Domingo: 1033
ESCUTI
Santiago: 1347
ESCOBAR
Ilario: 919
Jose Ignacio: 226
Juan Franco: 1287
Leonardo: 867
ESPINDOLA
Juan Bautista: 606
Juan de Dios: 660
ESPINOLA
Franco Xavier: 843
ESPINOSA
Bernardino: 158

Cortesía de genealogiafamiliar.net

Domingo: 1023
Jose Mariano: 627
Juan: 937
Juan de Dios: 781
Juan Tomas: 291
Pedro Antonio: 691, 936
Pedro Pablo: 496
ESQUIBEL
Carlos: 1477
Francisco Antonio: 38
Jose Bacilio: 257
Juan Gregorio: 840
Juan Manuel: 322
Pasqual: 502
Tomas: 263
ESQUIVEL
Jose Bernardino: 725
Juan Bautista: 546
Matheo: 946
ESTIGARRIBIA
Hilario: 362
Rumualdo: 666
FALCON
Bernardo: 1135
Jose Mariano: 829
Leonardo: 1161
Manuel Antonio: 357
Manuel Ign°: 806
Pasqual: 650
Ramon: 1180
FANEGAS
Manuel: 1273
FARIAS
Agustin: 1074
FARIÑA
Jose Vizente: 1022
FERNANDES
Bernardino: 467, 474, 612
Cornelio: 631
Jose: 388
Jose Inacio: 498
Juan Ant°: 638
Juan Bautista: 652
Juan de la Cruz: 628
Pasqual: 748
Pedro: 118
FERNANDEZ
Bernardino: 830
Bonifacio: 1275
Cayetano: 1381
Jose: 1297
Jose Antonio: 677
Juan Baptista: 1478
Juan Greg°: 1029
Juan Ign°: 1003
Manuel: 930
Marcelino: 1253
FERNANDES BLANCO
Juan Jose: 1281
FERNz
Franco: 1445
Manuel Antonio: 1177
Pablo Antonio: 1140
FERRAGUT
Miguel Geronimo: 492
FERRE
Pedro Juan: 1125
FERRERA
Manl: 1300
FERREYRA
Juan Agustin: 1159
FIGUEROA
Anselmo: 1239
Bentura: 1317
Juan: 1324
Juan Bautista: 168
Noverto: 688
FLORES
Gregorio: 1366
Jose: 182
Juan Bizente: 1472
Juan Manuel: 402
FRAGA
Alonso de: 368

Cortesía de genealogiafamiliar.net

FRANCO
Franco Xavier: 107
FRETE
Romualdo: 1142
FRUTOS
Jose: 1299
Jose del Carmen: 661
Jose Franco: 862
Juan: 680
Manuel Inacio: 381
FUNES
Juan Franco: 1150
GALARZA
Antonio: 333
Fernando: 841
Isidro: 285
Juan Visente: 658
Pedro Pablo: 515
Pedro Pasqual: 846
GALDIBIA
Manuel: 1487
GALLARDO
Marcos: 1130
Pedro Martin: 1215
Pedro Pablo: 1063
Visente: 2
GAMALLO
Andres: 460
GAMARRA
Bartholo: 1397
Franco: 203
GAMBOA
Jose Luis: 1259
Luis: 1206
GAMON
Antonio: 584
GARAY
Dionicio: 347
GARCIA
Juan Bautista: 540
GARCIA DE COCIO
Ramon: 450
GARRIDO
Jose: 1411
GAUNA
Bitoriano: 363
Franco Antonio: 63
Juan Estevan: 898
Juan Inacio: 302
Juan Jose: 780
Nicolas: 1279
Pedro Nolasco: 1328
GAUTO
Juan: 1357
Juan Francisco: 943
GAVIOLA
Pedro Cruz de: 986
GELABERT
Jose Bictoriano: 1349
GENEIRO
Leon: 134
GILES
Antonio Luis: 380
GIMENES
Manuel Anto: 1175
GIMENEZ
Pedro Nolasco: 1154
GIRONA
Odon: 935
Vaon: 281
GODOY
Baltasar: 283
Bartolo: 576
Bernardo: 20
Domingo: 947
Franco: 296
Franco Antonio: 643
Franco Xavier: 784
Ilario: 856
Isidro: 1167
Jacinto: 917, 1260
Jasinto: 1234
Jose: 881, 1317
Jose Franco: 942, 1036

Cortesía de genealogiafamiliar.net

Jose Grabiel: 91
Jose Mariano: 758
Juan Eusebio: 551
Juan Fran^{co}: 264, 1050
Juan Gregorio: 664
Juan Ignacio: 108
Juan Ign^{o}: 821
Juan Mateo: 161
Manuel: 1415
Pasqual: 1388
Ramon: 208, 455
Roque: 928
Santiago: 111

GOLET
Juan Jose:938
Juan Viz^{te}: 1231

GOMES
Alejos: 411
Antonio: 181
Bartolome: 466
Blas Julian: 29
Bonifacio: 533
Domingo: 637
Faustino: 126
- Fran^{co} Xavier: 67
Gavino: 671
Hilario: 89, 389
Ilario: 254
Jose: 443
Jose Luis: 398
Juan Baut^{a}: 400
Juan de Dios: 793
Juan de la Cruz: 383
Juan Gregorio: 377
Juan Jose: 647
Juan Manuel: 545
Juan Visente: 738
Leandro: 212
Manuel Antonio: 103, 311
Manuel de Jesus: 205
Martin: 504
Pedro: 569
Pedro Juan: 184
Pedro Nolasco: 397
Pedro Pablo: 41
Roque:124
Santiago: 179
Siprian: 886

GOMES BOTELLO
Manuel: 279

GOMES MAIDANA
Juan Manuel: 511

GOMES DE COSIO
Manuel: 11

GOMEZ
Agustin: 1451
Alexandro: 921
Biz^{te}: 1293
Damaso: 1078
Domingo: 1018
Domingo Jose: 996
- Fran^{co}: 1379
- Fran^{co} Xavier: 1196
Jasinto: 1222
Jose Eugenio: 819
Josef: 1305
Juan: 973
Juan Alverto: 1229
Julian: 1396
Manuel Antonio: 1085
Man^{l}: 1318
Rafael: 1385
Ramon de la Rosa: 955

GOMEZ BARRIOS
Man^{l}: 1421

GOMEZ BLANCO
Fran^{co} Ign^{o}: 1224

GOM^{z}
Man^{l}: 1352

GONSALES
Antonio: 93
Bernardo: 479
Bonifacio: 294
Diego: 262

Cortesía de genealogiafamiliar.net

Domingo: 132
Eusebio: 32
Franco: 85, 125
Franco Antonio: 617
Franco Inacio: 480
Franco Xavier: 331
Graviel de la Encarnacion: 544
Gregorio: 535
Isidro: 486
Jose Ignacio: 623
Jose Luis: 458
Juan: 141
Juan Antonio: 371
Juan Bautista: 742
Juan de la Rosa: 30
Juan Manuel: 198
Lorenso: 670
Manuel: 288
Mariano: 163
Pedro Antonio: 26
Ramon de la Rosa: 626
Sipriano: 112
Victoriano: 1257

GONSAIES BEJARANO
Franco: 482

GONZAIES
Jose: 1337
Juan Alverto: 721
Juan Bizte: 1286
Juan Gregorio: 870

GONZALEZ
Baltazar: 1420
Franco: 1380
Franco de Paula: 1005
Franco Xavier: 1172
Jose: 1417
Jose Anto: 797
Juan Andres: 1069
Juan de la Rosa: 914
Juan Jose: 1041
Manuel Antonio: 1355
Manuel Jose: 891
Manuel Santiago: 1217
Pedro Pasqual: 944
Sebastian: 969
Zipriano: 1010

GONZALEZ DE ACUÑA
Miguel Anto: 1013

GORDIOLA
- Andrez: 1046

GRAÑA
Franco Xavier de la: 885

GUAIFO
Franco: 816

GUARI
Miguel: 246

GUEBARA
Pedro Luis: 248

GUERRA
Antonio: 224

GUTIERRES
Santiago: 818

GUTIERREZ
Juan Ignco: 1220

GUTIERREZ DEL CASTILLO
- Antonio: 1089

HERMOSILLA
Juan Alberto: 119

HERNANDES
Jose: 74

HERNANDEZ
Bonifacio: 1247

HIDAIGO
Franco Anto: 1433
Sebastian: 1271

HURTADO
Pedro Pablo: 31

IAGUARATY
Juan Jose: 275

IBARRA
Jose Mª: 801
Jose Santos: 446
Juan Gregorio: 560
Juan Jose: 555

Cortesía de genealogiafamiliar.net

Juan Thomas: 1483
Julian: 293
Manuel Geronimo: 762
Miguel Geronimo: 1197
Pedro Pasqual: 290
Tomas: 250
IGAZABAL Y NIETO
Bernardo: 1035
INFANTE
Jose Mª: 1470
INSAURALDE
Franco: 1346
Migl: 1455
INSAURRALDE
Franco: 836
Juan Bautista: 1100
Juan Gregorio: 1243
Manuel Antonio: 252
INTIMINO
Franco Xavier: 174
ICFRE
Jose: 151
IRALA
Blaz: 1332
IRRASAVAL
Manuel Antonio: 765
ISAURRALDE
Juan de la Cruz: 462
Juan Vicente: 1102
Ramon: 428
ISFRAN
Roque: 740
ISFRAUN
Miguel: 47
JALENCAS
Jose: 853
Juan Bautista: 705
JUANLINDO
Buena Bentura: 96
LAGRAÑA
Juan Jose de: 1093
LARA
Juan Gregorio: 1132
LARROSA
Juan de Mata: 1233
LEAL
Francisco Antonio: 1105
LEDESMA
Bernardino: 160
Franco: 1468
Jose Ignacio: 1088
Ramon: 581
Roque: 440
LEGARALDE
Agustin: 1292, 1432
Santiago: 1303
LEGUISAMO
Juan Bentura: 203
LEGUISAMON
Franco Ignº: 832
LEIBA
Bisente: 164
LENCINAS
Baltasar: 354
Franco: 19, 814
Juan Bautista: 775
Juan de la Cruz: 528
Juan Miguel: 1040
Manl: 448
Pedro: 1263
Pedro Nolasco: 525, 689
LEON
Manuel Victoriano de: 986
Manuel Vitoriano de: 270
LERI
Diego: 260
LESCANO
Agustin: 815
Fabian Sebastian: 531
Franco Inacio: 370
Juan Vizte: 895
LEYBA
Jose Antº: 1391
LEYES
Jose Franco: 655

Cortesía de genealogiafamiliar.net

LEZCANO
Bartolome: 1149
LISCANO
Juan Bautista: 706
LOPES
Bernardo: 481
Dionicio: 1272
Jorje: 887
LOPEZ
Asencio: 785
Bartolome: 341
Bentura: 355
Bernardo: 772
Bitoriano: 235
Bizente: 1462
Bonifacio: 1356
Damaso: 1059
Domingo: 796
Francisco: 916
Fran^{co} Antonio: 767
Hilario: 708
Ign^{o}: 879
Jose: 442, 1340
Jose Baltasar: 1250
Jose Mar^{a}: 1168
Jose Ramon: 7
Juan: 167
Juan Andres: 406
Juan Bentura: 1392
Juan Gregorio: 672
Juan Tomas: 64
Juan Valerio: 723
Leandro: 138
Manuel: 810
Manuel Antonio: 412, 1189
Manuel Feliciano: 1244
Marcelo: 1205
Mariano: 420, 1308, 1326
Miguel Geronimo: 869
Nasario: 1323
Pedro Antonio: 925
Romualdo: 1157
Tomas: 1226
LOPEZ CARBALLO
Gaspar: 541
LOMBARDO
Pedro Pablo: 392
LOSANO
Jose Antonio: 460
LUGO
Felix de: 1415
Mariano: 1049
Pedro: 1343
LUJAN
Jose Fran^{co}: 1246
LUNA
Leandro Santiago: 654
LUQUE
Jose: 186
Juan de la Cruz: 1044
Pedro Juan: 970
LLANDE
Fran^{co}: 1280
LLANO
Felis: 359
MACIEL
Faustino: 683
Ign^{o}: 924
Jose: 484
Jose Antonio: 332
Jose Ramon: 732
Juan: 79
Manuel: 495, 1450
Man^{l}: 1363
Manuel Antonio: 349
Pedro: 1310
MACHADO
Jose Antonio: 1112
MACHAS
Feliciano: 1322
MACHUCA
Carlos: 183
Juan Antonio: 384

Cortesía de genealogiafamiliar.net

Juan Silberio: 1201
Lasaro: 1440
Manuel: 213
MADARIAGA
Jose Luis: 344
MADEIRO
Isidro: 634
MAGNO
Justo Pastor: 187
MAIDANA
Jose del Rosario: 690
Manuel Pablo: 166
Pedro Nolasco: 702
MALBIDO
Manuel: 1358
MALDONADO
Jose Maria: 369
Mateo: 697
Ramon de la Rosa: 929
MANTILLA
Manuel: 81
MARCH
Esteban: 1079
MARQUES
Esteban: 350
MARTINES
Jose Antonio: 566
Miguel: 1256
MARTINEZ
Antonio: 149
Bisente: 192
Isidro: 1104
Jacinto: 1403
Jose: 1321
Jose Antonio: 940
Juan Ascencio: 1227
Juan Bisente: 1242
Juan Franco: 1193, 1195
Juan Gregorio: 527
Juan Jose: 491
Juan Mateo: 1236
Leon: 123
Lorenso Jacinto: 177
Manuel: 556
Rafael: 150, 1192
Romualdo: 1048
Sebastian: 1146
Sebastian Jose: 974
MAYDANA
Jose Baltazar: 834
Juan Esteban: 799
Juan Laureano: 1110
MAZIEL
Agustin: 967
Jose: 998
MEDINA
Bruno: 731
Dionicio: 844
Feliciano: 295
Juan Ramon: 25
Pantaleon: 1076, 1353
Pedro Pablo: 553
MELGAREJO
Luis: 608
Manuel: 393
Silverio: 523
MELO DE ACOSTA
Juan de Dios: 373
MELLA
Alonso: 676
MENDES
Franco: 874
Jose Ignacio: 153
Pedro Jose: 10
MENDEZ
Fernando: 1173
Jose Luis: 1138
Juan Bautista: 912
Juan Silverio: 714
MENDOZA
Baltazar: 521
Dionicio: 1464
Juan Manuel: 128
MERINO
Juan Visente: 573

Cortesía de genealogiafamiliar.net

MESA
Ignosencio: 681
Ign^{o} de: 988
Jose Alfonso de: 83
Jose de: 1119
Jose Martin: 934
Juan Alberto de: 1170
Juan Gabriel de: 798
Juan Jose: 536
Miguel Geronimo de: 890
MEZA
Francisco: 1129
Jose Luciano: 1117
Juan Pasqual: 1047
Manuel: 648, 1386
Miguel: 903
Ramon de la Rosa: 909
MIERES
Felix: 954
Fran^{co} Xavier: 552
Miguel Ant^{o}: 1183
MILICHI
Juan: 575
MIÑO
Juan Manuel: 674
MIRABEL
Juan: 483
MIRANDA
Juan Silberio: 282
MIRIÑAY
Juan: 1101
MOANDO
Luiz: 1367
MOLINA
Fran^{co} Antonio: 848
MOLINAS
Reymundo: 1081
MONGE
Pedro Jose: 805
MONGELO
Manuel Ign^{o}: 1276
MONSON
Baltasar: 342
Bartolo: 4
Fran^{co} del Rosario: 696
Fran^{co} Xavier: 675
Juan: 239
Miguel Angel: 554
Pedro Nolasco: 415
MONTENEGRO
Felipe: 1094
Fran^{co} Xavier: 1045
MONTIEL
Juan Antonio: 1373
Juan Jose: 233
Julian: 833
Manuel: 71
Pedro Pasqual: 191
MONZON
Dionicio: 1471
Jose Maria: 865
Jose Ramon: 1096
Pedro Pablo: 953
MORALES
Bartolo: 747
Bernardo: 1002
Fran^{co}: 1028
Jose Inacio: 378
Juan Luis: 54
Manuel Ipolito: 1030
Nicolas: 595
MORAN
Manuel: 766, 1114
MOREIRA
Jose Baltazar: 975
Jose Pasqual: 701
Juan Jose: 925
Manuel Visente: 597
Marcos: 1025
Pedro: 1341
Pedro Ignacio: 744

Cortesía de genealogiafamiliar.net

MOREL
Jose Viz^te: 1186
Sebastian: 265, 439
MORENO
Bernabe Antonio: 1211
MORINGO
Fran^co Xavier: 176
MORINIGO
Felipe Santiago: 644
Jose Mariano: 1178
MOSQUEDA
Juan: 1399
MOXINIA
Fran^co Xavier: 852
MURRADA
Fran^co: 858
Miguel Geronimo: 662
NABARRO
Mariano: 409
NAVARRO
Jose: 1012
Jose Isidro: 1034
Juan Andrez: 994
Rumualdo: 790
NEGRO
Jose: 1214, 1240
NIELLA
Luis: 223
NIVEYRO
Thomas: 1115
NIS
Manuel: 1014
NIZ
Juan Fran^co: 1426
NOTARIO
Jose Ignacio: 651
NUÑES
Agustin: 220
Benancio: 196
Fran^co Xavier: 582, 812
Jose Bacilio: 326
Jose Gregorio: 1122
Juan Andres: 703
Juan Bautista: 1090
Juan Estevan: 1068
Juan Jose: 358, 519
Juan Manuel: 102, 454
Leonardo: 737
Luis: 902
Marcos: 77
Pedro Pablo: 243
Roman: 745
NUÑEZ
Agustin: 1000
Jose Angelo: 53
Juan Estevan: 1198
Juan Man^l: 837
Lorenso: 133
OBANDO
Agustin: 269
Manuel Ant^o: 1062
OBELAR
Jose Ignacio: 1282
Miguel: 1453
OBREGON
Bernabe: 461
Pedro: 221
OCAMPOS
Ermenegildo: 604
OGEDA
Felipe Benicio: 1232
OJEDA
Andres: 570
Bartolo: 105
Blas: 323
Domingo: 1290
Enrrique: 18
Fran^co: 222
Fran^co Ant^o: 886
Jose Isidro: 1091
Juan: 127
Juan Bautista: 1126
Juan Bisente: 34
Juan Estevan: 759

Cortesía de genealogiafamiliar.net

Juan Gualberto: 272
Juan Tomas: 95
Luciano: 316
Luis: 319
Nicolas: 325
Pedro: 704
Prudencio: 190
Ramon: 365
Santos: 114
OLIVA
Juan Ventura: 1065
OLIVARES
Fran^{co} Ant^{o}: 1031
OLIVERA
Pedro Nolasco: 335
ORBIETA
Matias: 926
ORTIS
Bautista: 23
Juan de Dios: 300
ORTIZ
Juan: 1326
Jose Ignacio: 750
Juan Esteban: 334
Manuel: 256
Manuel de la Encarnacion: 686
Pedro Nolasco: 218
ORREGO
Juan Jose: 1197
OS
Marcelino de la: 1467
OSORIA
Jose Toribio: 1219
OSORIO
Casimiro: 423
OSUNA
Agustin: 254
Jose Magno: 1165
Juan Ant^{o}: 828
OTAZU
Jose Ant^{o}: 1395
OTERO
Manuel: 1056
OVELAR
Juan Antonio: 591
Miguel Ant^{o}: 794
Pedro Pablo: 877
OVIEDO
Jose Mariano: 791
PABON
Fran^{co} Xavier: 75
PACHECO
Luiz: 1339
PAIBA
Fran^{co}: 603
Jose Ignacio: 605
Juan Ignacio: 27
Mariano: 319
Miguel: 303
PAIVA
Matheo: 939
PALACIOS
Jose Tadeo: 894
Miguel Antonio: 426
Pedro: 286
PALAVECINO
Jose Antonio: 589
PALOMERO
Bernardino: 748
Lucas: 530
PAMPIN
Fermin Felix: 960
PANE
Jose Mariano: 374
PARDO
Juan: 1237
Victorio: 1208
PARE
Ramon Donato: 1194
PAREDES
Fructuoso: 219
Marcos: 632
Pedro Jose: 144
PARIENTE
Jose Mauricio: 464

Cortesía de genealogiafamiliar.net

PARRAS
Juan Antº Bonifacio: 1054
Manuel Antonio: 965
PARRETI
Juan Bautista: 673
PASOS
Prudencio Antº de: 803
PAVON
Baltazar: 847
PEDREGAL
Franco: 590, 666
PEDROSO
Juan Pablo: 1184
Manuel Jose: 1202
PELOSO
Ambrocio: 1354
Jose del Rosario: 665, 1109
Juan Bautista: 512
Juan Florencio: 318
Juan Gregorio: 802
Juan Manl: 849
PEÑALBER
Jose: 1089
PEÑAROFA
Franco Antº: 593
PERALTA
Jose Franco: 1016
PEREIRA
Bacilio: 693
Juan Antonio: 1479
Manuel Antonio: 1389
Miguel: 558, 749
Miguel Mariano: 88
PEREIRA NIETO
Antonio: 761
PERES
Andres: 297
Juan Bautista: 897
Juan Franco: 1306
Leon Antº: 1258
Luciano: 410
PERES MALDONADO
Diego: 567
PEREYRA
Juan Bentura: 1137
Pedro: 1438
PEREZ
Bernardino: 57
Jose Gavriel: 625
Jose Leon: 1042
Jose Santos: 152
Juan Bautista: 788, 1071
Manuel Ignº: 1179
Nasario: 17
Pablo: 1442
Pedro Ignº: 1053
Roque: 129
PERICHON
Estevan: 989
PERUGORRIA
Pedro Jose: 80
PEYNADO
Franco: 1307
PICHOTO
Gregorio Antonio: 1252
PINTOS
Anselmo: 1277
Antonio: 1198
Manuel Antonio: 324
PINTOS DE SILBA
Antonio: 463
PIRIS
Alexandro: 719
Juan Manuel: 345
PLAZA
Lorenso: 488
POISON
Antº Luis: 803
PONSE
Jose: 520
PORTELA
Migl: 1333
PORTILLO
Pedro Nolasco: 171
PORTO
Juan Jose: 1066

Cortesía de genealogiafamiliar.net

POTI
Pedro Juan: 1205
POY
Juan Bautista: 1212
POZO
Pedro del: 1055
PRADO
Agustin: 280
Domingo: 1480
Juan Simon: 663
PRIETO
Bartolome: 1006
Bartholome: 1392
Domingo: 559
Ramon: 817
PUCHETA
Victoriano: 1261
PUENTE
Domingo de la Trinidad: 1203
PUYOL
Antonio: 1075
QUINTANA
Juan Bautista: 452
Juan Fran^{co}: 394
Teodoro: 193
QUIROGA
Man^{l}: 1454
QUIROS
Atanacio: 299
Juan Bautista: 416
Ramon: 827
QUIXANO LOPEZ
Joaquin: 1111
RAMIRES
Antonio: 52
Bartolo: 451
Biz^{te}: 1312
Fernando: 240
Gaspar: 1376
Jose Bernardo: 826
Juan Antonio: 736
Juan Bisente: 231
Juan Gregorio: 399
Lorenso: 72, 773
Manuel: 1057
Manuel Antonio: 1097
Nasario: 1372
Pedro: 1374
Pedro Antonio: 328
Pedro Jose: 724, 727
Sebastian: 188
Visente: 726
RAMIREZ
Fran^{co} Antonio: 1449
Gaspar: 922
Jose Matias: 932
RAMIREZ VEJARANO
Cayetano: 1008
RAPOSO
Jose Enrique: 1457
RECAIDE
Man^{l}: 1417
Miguel Antonio: 1120
REINADO
Jose Santos: 1249
RETAMOSO
Jose Baltazar: 630
RIBRO
Antonio: 230
RIERA
Fran^{co}: 385
Sebastian: 935
RIOS
Antonio: 50
Fran^{co}: 61
Josef Baltasar: 1295
Juan Bautista: 959
Juan Fran^{co} de los: 429
Man^{l} Ant^{o}: 1245
Pedro: 115
Rudecindo: 16
RIVAS
Juan Agustin: 507
ROA
Ciriaco: 1268

Cortesía de genealogiafamiliar.net

ROBLEDO
Eugenio: 1428
Jose Ignacio: 9
Jose Casimiro: 50
Jose Inacio: 320
ROBLEROS
Anastacio: 1396
ROBLES
Antonio: 509
ROCA
Isidro de la: 200
RODELVOL
Domingo: 307
RODRIGUES
Benancio: 475
Domingo: 776
Franco Anto: 852
Franco Solano: 236
Jose Ignacio: 121
Jose Mariano: 336, 538
Juan Antonio: 321
Juan Bisente: 317
Juan Franco: 1185
Juan Pasqual: 580
Juan Visente: 792
Manuel: 92, 175
Mauricio: 261
Pedro Pablo: 715
Serapio: 778
RODRIGUES DE QUEVEDO
Manuel: 771
RODRIGUEZ
Antonio: 1099
Anto: 1038
Gregorio: 1004
Juan Vizente: 1023
Manl: 1387
Mariano: 1336
Mauricio: 909
Pedro Pasqual: 978
RODRIGz
Jose: 1371
RODRIGUEZ MENDEZ
Domingo: 907
RODRIGUEZ DE FIGUEROA
Juan Vicente: 1087
RODRIGUEZ CABRAL
Jose: 1209
ROJAS
Gregorio: 304
ROJO
Gregorio Maria: 500
ROLON
XJuan Franco: 1123
YJuan Jose: 1019
ROMAN
Manuel: 831
Marcos: 1082
ROMERO
Asencio: 387
Bernardino: 353
Clemente: 214
Franco: 598
Jose: 148, 211, 1289
Jose Mariano: 1283
Juan: 148, 217, 607, 1459
Juan Agustin: 401
Juan Andres: 229
Juan Benito: 735
Juan Bentura: 327
Juan Manuel: 97, 591
Julian: 678
Leon: 517
Lorenso: 131
Lucas: 534
Marcos: 65
Mariano: 1407
Miguel Geronimo: 872
Nazario: 835
Nicolas: 1406
Pablo: 619
ROSA
Juan de la: 709
ROSALES
Dionicio: 656

Cortesía de genealogiafamiliar.net

ROSAS
Juan Manuel: 1163
ROSOLETE
Manuel Jose: 949
ROXAS
Franco: 1319
RUBIO
Hermenegildo: 170
RUIS
Juan Esteban: 695
RUIS CARABAJAL
Alexos: 861
RUIS MORENO
Julian Jose: 306
RUIDIAS
Domingo: 312
Jose Pasqual: 431
Juan: 561
Juan Eusevio: 1181
Leon: 893
Luis: 842
RUY DIAZ
Juan: 1313
RUIZ
Alexos: 1216
Franco Xavier: 156
Juan Alexos: 1027
SABALA
Juan Antonio: 13
SABAN
Geronimo: 459
SACARIAS
Asencio: 141
Bisente: 33, 39
Manuel: 1486
Miguel Jose: 35
Roque: 86
SAENZ
Agustin: 1316
SAINS DE CAVIA
Gregorio: 1264
SALAS
Dionicio: 465
SALASAR
Juan Gregorio: 36
Santiago: 101
SALCEDO
Jose Franco: 162
SALAZAR
Miguel: 825
SALINAS
Franco Antonio: 646
Jose Silvestre: 956
Manuel Jose: 1166
SALOAGA
Santiago: 1351
SAMBRANA
Rafael: 330
SAMUDIO
Antonio Jose: 45
SANCHE
Tomas: 1213
SANCHES
Andres: 864
Bartolome: 494
Dionicio: 629
Jose Miguel: 1092
Juan Andres: 471
Juan Esteban: 585
Juan Gregorio: 46, 1262
Juan Ignacio: 571
Juan Manuel: 42
Juan Thomas: 586
Juan Visente: 632
Lorenso: 807
Manuel Antonio: 287
Mariano: 563, 642
Pedro: 146
Pedro Antonio: 360
Sebastian: 699
Silberio: 1294
Tadeo: 432
Vicente: 795

Cortesía de genealogiafamiliar.net

SANCHES NEGRETE
Franco: 896, 1032
SANCHEZ
Claudio Anto: 1156
Jose Benedicto: 964
Jose del Rosso: 1001
Jose Marcos: 908
Jose Miguel: 931
Juan Agustin: 981
Juan Antonio: 1476
Juan Jose: 983
Juan Thomas: 1288
Pablo: 1084
Roque: 1329
SANDOBAL
Bonifacio: 1060
Juan Jose: 100
Roque: 1398
SANDOVAL
Estevan: 1223
Juan Visente: 391
Manuel: 419
Manl Anto: 851
Pedro Ignacio: 509
Roque: 764
Teodocio: 526
SANTOS
Anto de los: 1460
Jose Joaquin de los: 883
SANTUCHOS
Franco Xavier: 241
Juan Vicente: 1148
Justo Andres: 44
Manuel: 85
SARACHO
Gregorio: 433
SARATE
Manuel Franco: 253
Tomas Domingo: 356
SAUCEDO
Gerardo: 1425
SAUZEDO
Juan de Dios: 1187
SENA
Jose: 40
Juan Alberto: 927
Leon: 601
Nicolas: 741
Pedro Nolasco: 28
SENIQUEL
Jose: 1285
SENIQUIER
Pedro Jose: 968
SENTURION
Juan Florencio: 178
Lorenso: 117
Manuel: 1362
SERRANO
Ilario: 1207
SILBA
Franco Antonio: 87
Jose: 1436
Juan: 1418
Juan Andres: 1377
Juan Bautista: 136
SILBA RODRIGUES
Jose de: 884
SILVA
Anto de los Santos: 952
Franco Antonio: 639, 997
Jose Antonio: 1
Jose Luziano de: 972
Jose de : 985
Juan Andres: 249
Juan Bapta: 1012
Marcos: 1015
Tomas Antonio: 995
SIMBRON
Lorenso: 499
SOLER
Mariano Ambrocio: 343
SOLIS
Franco: 1155
Jose Domingo: 1098
Miguel Geronimo: 1204

Cortesía de genealogiafamiliar.net

SOSA
Bacilio de: 920
Bartolome: 386
Carlos: 800
Dionicio de: 786
Franco: 135
Franco de: 58
Fulgencio de: 414
Jose Antonio: 532
Jose Anto: 1394
Jose Ignacio: 104
Juan Felipe de: 941
Juan Manuel: 24
Juan Vizte: 1191
Manuel: 1124
Manl Anto de: 857
Pasqual:692
Pedro Nolasco de: 615
Ramon: 1393
Saturnino: 1384
SOTELO
Franco Solano: 348
Jose Ignacio: 247
Jose Mariano: 1058
Juan Andres: 197
Juan Franco: 1427
Juan Silverio: 453
Pedro Antonio: 548
SOTO
Carlos: 882
Cayetano: 899
Franco: 1225
Juan Agustin: 433
Juan Franco: 66
Manuel Antonio: 60
Manuel de: 685, 808
Nicolas de: 987
Pedro: 249
Santiago: 1127, 1463
SOTO MAYOR
Silbestre: 424
SOTO-MAYOR
Juan Tomas de: 1121
SOTOMAYOR
Juan Visente de: 687
SOZA
Pedro Nolasco: 1133
SUARES
Agustin: 977
Dionicio: 713
Ignacio: 529
Noverto: 1238
SUAREZ
Juan Gregorio: 1086
SUBELDIA
Martin Ignacio: 529
TIGERA
Nicolas: 1190
TOLEDO
Bernardo: 315
Eugenio: 256
Jose Mariano: 620
Juan Tomas: 143
TORRE
Fernando de la: 372, 751
TORRELLA
Agustin: 1458
TORRES
Domingo: 242
Jose Ign: 860
Pedro Pablo: 82
TORRES Y TORRES
Jose: 583
TUDESCO
Pasqual: 712
UBEDA
Domingo: 508
URBINA
Julian: 1302
VALENSUELA
Nicolas: 609
VALLE
Julian del: 1039
VALLEJOS
Manuel Antonio: 1073
Pedro Nolasco: 1080

Cortesía de genealogiafamiliar.net

VEGA
Benancio: 305
Juan: 213
Juan Estevan: 913
Miguel Geronimo: 878
Roque: 421
VERA
Agustin: 1255
Lucas: 739
Manuel Antonio: 437
Melchor: 1169
VERON
Juan Bisente: 51
Juan de la Rosa: 1116
Juan Visente: 875
Pedro: 572
Raimundo: 906
VERON Y ASTRADA
Juan: 611
VIDAL
Juan Ramon: 1067
VIDELA
Anselmo: 425
VILLAGRA
Laureano: 1096
Melchor: 617
VILLALBA
Carlos: 1131
Juan Antonio: 594
VILLALVA
Jose: 13
Marcos Ign°: 990
VILLAMAYOR
Jose Fran^co: 329
VILLANUEBA
Casimiro: 338
Felipe: 669
Juan Pablo: 589
Manuel: 503
Manuel Jose: 56
VILLANUEVA
Fermin: 823
Pedro Pasqual: 1128
VILLAR MARTINEZ
Silvestre del: 1147
VILLEGAI
Antonio: 809
VILLOLDO
Jose Domingo: 547
Ramon: 113
VILLORDO
Bonifacio: 1097
Pasqual: 774
Pedro Nolasco: 1235
XARA
Juan de la Cruz: 758
XIMENES
Agustin: 1424
Fran^co: 1106
Hilario: 1265
Juan de Dios: 667
Juan de la Cruz: 888
Juan Tomas: 232
Man^l: 1401, 1408
Mateo: 1419
XIMENEZ
Pedro Pablo: 1221
YEDROS
Santiago: 506
ZACARIAS
Alexandro: 599
Domingo: 755
Juan: 404
Juan Ant°: 845
Manuel Ignacio: 621
ZACARIAZ
Manuel: 1037
ZAMUDIO
Fernando: 1456
Juan Fran^co: 1284
Julian: 1439
ZARATE
Juan Bautista: 838, 1448?
Manuel: 1043

Cortesía de genealogiafamiliar.net

ZARZA
Jose Domingo: 824
ZAVALA
Domingo Ignacio: 1199
ZENA
Isidro: 976

FEMENINOS

ABALOS
Juana Isabel: 323
ABALOS Y MENDOSA
Maria del Rosario: 988
ABAN
Simona: 817
ACOSTA
Cathalina: 1292, 1432
Eugenia: 1358
Maria Antonia: 757
Maria de los Angeles: 344
Maria Ignacia: 123
Maria Ign^{a}: 1032
Maria Rosalia de: 885
Petrona: 181
Ursula: 1193
ACUÑA
Gregoria Jacinta: 253
Maria: 539
AGUILAR
Dionicia: 1345
Petrona: 1409
Rosa: 499
AGUIRRE
Ana Maria: 1026
Juana Rosa: 846
Manuela: 1394
Maria Ana: 792
Maria Antonia: 312, 749
Maria del Carmen: 1062
Maria Ignacia: 562
Maria Margarita: 93
Maria Rosa: 715
Maria Tomasa: 476
Petronila: 1296
Rosa: 744
ALARCON
Fran^{ca} Antonia: 535
Magdalena: 1398
Maria Isabel: 1260
Maria Josefa: 1046
Petrona Paula: 250
ALBARENGA
Fran^{ca}: 384
Maria Petrona: 76
ALBARES
Ana: 1065
Antonia Rosa: 368
Custodia: 200
Juana: 1417
Juana Maria: 437
Maria Antonia: 876
Maria Ines: 1453
Petrona: 472
ALBAREZ
Juana: 1337
ALBARRASIN
Martina: 499
ALBORNOS
Petrona: 713
ALCARAS
Dionicia: 845
Maria Josefa: 204
ALCARAZ
Juana: 1332
ALCINA
Margarita: 223
ALDANA
Maria Andrea: 1090
Maria Fran^{ca}: 808
Maria Rosa: 463, 1198
ALEGRE
Andrea: 444
Barthola: 1446
Bartola: 186
Florenciana: 274
Fran^{ca} Antonia: 145

Cortesía de genealogiafamiliar.net

Josefa: 239
Juana: 786
Juana de: 112
Margarita: 1361
Maria Blacia: 25
Maria Gorgonia: 780
Maria Laganda: 171
Maria Manuela: 421
Maria Xaviera: 941
Maria Vicenta: 822
Petrona Antonia: 1234
Simona de: 641

ALEMIZ
Rafaela: 1365

ALENCASTRO
Isabel Encarnacion: 447
Maria Encarnazion: 961

ALFONSO
Agustina Rosa: 681
Bartola: 348
Isavel: 564
Maria Noberta: 150
Maria Noverta: 1192
Martina: 1402
Rosa: 1254

ALMEIDA
Gregoria: 1350

ALMIRON
Ana: 123
Anastacia: 631
Felipa: 864
Juana: 129
Juana Antonia de: 509
Juana Rosa: 1148
Manuela: 297
Maria Geronima: 69, 363
Maria Josefa: 100, 696
Maria Lucia: 1248
Maria Noberta: 1126
Maria Petrona: 590, 666
Melchora: 412
Micaela Geronima: 553
Rosa: 445

ALTAMIRANO
Faustina: 1207

ALTOLAGUIRRE
Maria de los Dolores: 1133
Maria Josefa: 1072
Maria Petrona: 1100

ALVARES
Ana: 260
Antonia Rosa: 244
Juana Isabel: 1120
Maria Josefa: 775

AQUINO
Carmela: 1363
Dominga: 1169
Franca Geronima: 1190
Juana: 191, 1098
Maria Dominga: 880
Maria Josefa: 746, 782
Maria Ignacia: 222

ARANDA
Clara: 1050
Maria Bernarda: 180

ARAUJO
Maria Gervasia: 1179
Maria Luisa Laureana de: 982
Maria Rosa: 332

AREBALO
Estefania: 1450

ARECO
Juana Rosa: 724
Maria de los Angeles: 944

ARZE
Agustina Teresa: 387
Eusebia: 1420
Franca: 96

ARRIETA
Maria Luciana: 933

ARRIOLA
Agustina: 1282
Franca Romana: 809
Juana Maria: 949
Margarita: 626

Cortesía de genealogiafamiliar.net

Maria Tereza: 1202
Romualda: 426
ASEVEDO
Franca Paula: 402
Maria Catalina: 636
Maria Isavel: 671
Silveria: 470
AVEIRO
Maria Rafaela: 597
AYALA
Josefa: 1165
Juana Ines: 881
Juana Rita: 1319
Martina: 23
AZEVEDO
Juana: 1187
Maria Franca: 896
AZULA
Victoria: 1159
BAES
Manuela: 247
Maria Bernarda: 266
BAEZ
Manuela: 1383
BALCASAR
Igna: 1400
Maria Lorensa: 42
BALCAZAR
Lapaz: 1397
Leonora: 916
Maria Ignacia: 766, 1114
BALENSUELA
Catalina: 565
Feliciana: 430
Juana Bentura: 502
Maria Lorensa: 106
Pasquala: 1352
BALENZUELA
Maria Teodora: 1191
BALLEJO
Monica: 905
BALLEJOS
Bartola: 47
Geronima: 1023
Isabel: 443
Juana Ines: 263
Margarita: 318
Maria: 232, 588
Maria Antonia Nicomedes: 980
Maria Catalina: 899
Maria Eugenia: 493
Maria Isavel: 568
Maria Jacinta: 537
Maria Josefa: 480
Maria Lorenza: 1204
Maria Pasquala: 1037
Maria Petrona: 544
Mara Juana: 1157
Petrona: 1433
Ramona: 644
BALLEXOS
Carmela: 1467
Carmen: 1442
Juana Isabel: 835
Polonia: 851
BARBERAN
Maria de la Paz: 492
BARGAS
Barbara: 249
Flora: 1354
Franca: 1480
Juana: 1033
Maria Angela: 321
Maria de los Angeles: 1125
Mara Isabel Custodia: 1144
BARVOSA
Maria Magdalena: 616
BARRETO
Sebastiana: 658
BARRIOS
Catalina: 871
Encarnacion: 1396
Franca: 224, 303, 1288
Geronima: 635

Cortesía de genealogiafamiliar.net

Isabel: 466
Juana: 503, 611
Juana Isavel: 685
Juliana: 1424
Manuela: 1116
Maria de los Angeles: 1174
Maria Isidora: 898
Maria Lorensa: 137
Maria Merced y: 172
Maria Mercedes: 708
Maria Pasquala: 299
Tereza: 1139
Tomasa: 1145

BASANTE
Juana Maria: 913

BASUALDO
Maria del Carmen: 38, 316, 587
Maria Paula: 943

BASUTO
Catalina: 183

BEDOYA
Josefa: 1325

BEGA
Juana: 136

BELGARA
Maria Franca: 195

BENITES
Barbara: 795
Bernarda: 482
Francisca: 886
Franca: 753
Manuela: 486
Maria Antonia: 338, 360
Maria Bernardina: 793
Maria del Carmen: 359
Maria Magdalena: 693
Maria Nicolasa: 357
Mª Tomasa: 806
Martina: 109
Sebastiana: 781

BENITEZ
Anastazia: 1017
Felipa: 1152
Maria del Rosario: 1029
Maria Geronima: 1010
Petronila Rosa: 1020

BERA Dominga: 1371

BERGARA
Catalina: 1089
Clara: 80
Maria del Carmen: 1273
Maria Mercedes: 1016

BERNAL
Francisca Antonia: 1268
Franca de Paula: 906

BERON
Juana: 177
Margarita: 140

BILLANUEBA
Antonia: 149
Josefa: 1469
Maria: 1387

BILLORDO
Maria: 1437

BLANCO
Bartola: 428
Dominga: 337
Franca Xaviera: 135, 440
Juana: 186
Marcela: 1077
Margarita: 632
Maria del Rosario: 11
Maria Dolores: 81
Maria Franca: 252
Maria Juana: 501
Maria Paula: 983
Nicolasa: 1335

BORDA
Tomasa: 555

BOTELLO
Maria Rosa: 182
Maria Clara: 842
Maria de la Paz: 623

BRABO
Leonarda: 1076, 1353

Cortesía de genealogiafamiliar.net

Mª Trancito: 1353

BRAU
Franca Antª: 1217

BREIT
Maria Luisa: 279

BRITE
Maria Ambrocia: 743

BUTIERES
Juana: 1438

CABANILLAS
Maria Isabel: 1184

CABRAL
Antonia Rosa: 1019
Bonifacia: 1291
Josefa: 1280
Maria Antonia: 126
Maria de los Angeles: 386
Maria de la Cruz: 1223
Maria Dominga: 751
Maria Franca: 828
Marª Bibiana: 1166
Theresa: 1316

CABRERA
Isabel: 365
Maria del Carmen: 238
Petrona: 203, 1429
Simona: 1447

CAMELO
Maria Paula: 875

CANO
Juana Ramona: 985
Maria Martina: 270
Mª del Rosario: 1403
Martina: 986
Petrona: 1038
Thomasa: 1482

CANTEROS
Bartola: 209
Maria Agustina: 144
Maria Tereza: 826

CARBALLO
Maria Escolastica: 380
Maria Ilaria: 236

CARDOSO
Dorotea: 994
Franca Antonia: 213
Josefa: 347
Juliana: 401
Maria Franca: 254
Rafaela: 1413

CARDOZO
Maria Franca: 1194

CASAJUS
Maria Leonicia: 1096
Tomasa Isavel: 971

CASCO
Feliciana: 1226
Isidora: 744

CASERES
Ignacia: 219

CASEREZ
Maria Ignacia: 1007

CASTILLO
Franca: 620, 1320
Isidora: 208
Juana: 816
Maria: 922
Maria Inacia: 453

CASTRO
Maria Geronima: 487

CAVALDAT
Antonia: 1280

CENA
Ana: 84

COCERES
Pasquala: 770

COLMAN
Maria Anastacia: 673

CONDE
Pastora: 1466

CONCEPCION
Bernardina Angelica de la: 803

CONTIN
Petrona: 1324

Cortesía de genealogiafamiliar.net

CONTRERAS
Franca: 298
Gabriela: 1198
Isavel: 657
Lorensa: 410
CORDERO
Juliana: 1388
CORDOVA
Maria Ursula: 1245
CORRAL
Clara: 237
CORRALES
Antonia: 173
Lorenza: 1307
Maria Mercedes: 779
CORREA
Ana: 227
Antonia: 748
Damiana: 856
Dominga: 769
Feliciana: 1091
Maria Antonia: 383
Maria Isavel: 674
Maria Paula: 268
Maria Xaviera: 442
Petrona: 1060
Tomasa: 509
COSERES
Maria Rufina: 978
COSIO
Rita: 1313
COSSIO
Ana Maria de: 962
CRUZ
Maria de la: 1435
CUENCA
Franca: 1390
Juana: 1393
Maria Aurora: 1181
Petrona: 125
CUESTA
Justina: 1356
CURUZU
Maria Josefa: 246
CUSTIDIANO
Feliciana: 1018
CHABES
Leonarda: 271
Maria Antonia: 378
Ma de Jesus: 1302
Ursula: 1474
CHANOS
Maria Isabel: 1102
CHAVES
Maria Dolores: 972
Maria Eulalia: 738
Maria Mercedes: 576
Rafaela: 1407
CHEVE
Pasquala: 816
CHRISTALDO
Maria Angela: 361
DELGADO
Ana Joaquina: 1158
Bernarda: 423
Encarnazion: 1071
Florenciana: 1101
Franca Ignª: 1030
Marcela: 1119
Maria Anta: 1261
Maria Franca: 218
Maria Geronima: 128
Maria Josefa: 650
Maria Lorensa: 748
Maria Magdalena: 571
Maria Nicolasa: 873
Maria Santa: 1045
Ramona: 991
Rosa: 563, 1097, 1127
Sebastiana: 1220
DIAS
Bernarda: 864
Manuela: 465
Maria del Rosario: 522

Cortesía de genealogiafamiliar.net

Maria Isabel: 459
Maria Isidora: 1406
Maria Teresa: 86
Ramona: 445
Simona: 723
Sipriana: 686

DIAZ
Juana: 1408
Petronila Rosa: 1211

DIAZ COLODRERO
Maria Ant^{a}: 1013

DOMINGUEZ
Theodora: 1362

DUARTE
Geronima: 1221
Juana Ant^{a}: 801
Manuela: 930
Maria Baleria: 1171
Pasquala: 18
Ursula: 997

DURAN
Ignosencia: 283
Maria: 628
Ramona: 667

DURE
Antonia Rosa: 646
Magdalena: 1415
Manuela: 887
Maria de los Santos: 328
Maria Fran^{ca}: 1080
Maria Juliana: 547

DURET
Maria Geronima: 37

ENCINAS
Baleriana: 392
Dominga: 110
Fran^{ca} Antonia: 413
Gregoria Angela: 742
Margarita: 1001
Maria: 133
Maria Blacia: 66
Maria de las Niebes: 188
Maria del Carmen: 1094
Maria Fran^{ca}: 358
Maria Gregoria: 424
Maria Mercedes: 118
Maria Pasquala: 709
Maria Petrona: 976
Maria Rafaela: 496
Pasquala: 703
Rosa: 927

ENRRIQUE
Petrona: 827

ENSINAS
Maria del Carmen: 1231
Maria del Rosario: 1272
Petrona: 1206
Tomasa: 1276

ENSISO
Petrona: 1457
Theodora: 1385

ENZISO
Fran^{ca}: 1182

ESCALANTE
Hilaria: 374
Maria Florencia: 40
Maria Geronima: 33
Maria Ilaria: 629
Maria Noverta: 732

ESCALON
Maria Agustina Rosa: 849
Maria del Rosario: 1189

ESCOBAR
Antonina de: 1411
Isidora: 614
Maria de la Paz: 516
Maria del Pilar: 1228

ESCOVAR
Maria de los Angeles: 961

ESPINDOLA
Maria: 1346
Maria Clara: 351
Maria Dominga: 528
Maria Geronima: 107

Cortesía de genealogiafamiliar.net

Rosa Antonia: 529
ESPINOLA
Maria del Carmen: 1040
Maria Rita: 1162
ESPINOSA
Ana Rosa: 229
Margarita: 512
Maria Josefa: 201
Narcisa: 276
Rosa: 1473
ESQUIBEL
Juana: 334
Maria Blacia: 98
Maria Magdalena: 604
Maria Pasquala: 1084
Mª del Transito: 802
Silberia: 1321
ESQUIVEL
Francisca: 6
Franca: 622
Maria Josefa:
FALCON
Ana Maria: 914
Andrea: 1108
Antonia Rosa: 280
Josefa Isavel: 663
Maria: 162
Maria Blasia: 936
Maria del Rosario: 1061
Maria Juliana: 343
Maria Petrona: 434, 666
Marª Franca: 1168
Petrona Paula: 879
Petronila: 556
Thomasa: 1454
FERNANDES
Franca Antonia: 330
Juana Maria: 160
Manuela: 394
Margarita: 165
Maria: 695
Maria Gregoria: 39
Maria Luisa: 353
Maria Paula: 124
Rosa: 22
Sebastiana: 226
Serafina: 514
FERNANDEZ
Dominga: 1287
Dominga Antª: 1069
Franca: 870
Isidora: 1448
Juana Petrona: 1039
Juliana: 668
Maria Antonia: 834
Maria Clara: 680
Maria Manuela: 741
Maria Noverta: 907
Mercedes: 1341
Polonia: 869
Rosa: 1413
Rosa Isavel: 925
Sebastiana: 1374
FERNANDz
Catalina: 797
Mª Teresa: 803
FERNz
Franca: 1425
Josefa: 1147
Martina: 1188
FERNANDEZ BLANCO
Maria Catalina: 1035
FERRAGUT
Maria Noberta: 1277
FERREIRA
Juana Isabel: 404
Maria Juana: 170
FERREYRA
Meregilda: 1418
FIGUEROA
Ana: 179
Clara: 35
Maria del Carmen: 256
Petrona: 641

Cortesía de genealogiafamiliar.net

FLORENTIN
Magdalena: 414
FLORES
Maria Josefa: 504
Petrona: 199
FRAGA
Fran^{ca}: 1460
FRUTOS
Fran^{ca}: 1138
Gregoria: 1297
Ines: 1370
Juana: 973
Manuela: 1421
Maria Lorenza: 942
M^{a}: 1423
Mª Ant^{a}: 1366
Mª Margarita: 1464
Rosa: 89, 254
Serafina: 858
GALARZA
Agustina: 395
Antonia Rosa: 130
Bernardina: 1481
Flora: 494
Josefa: 138
Maria Fran^{ca}: 97, 591
Maria Geronima: 10
Mª Ursula: 805
Pasquala: 75
Rosa: 1354
GALBAN
Maria Clara: 868
Rita: 1431
GALVAN
Manuela Antonia: 1122
Maria Dolores: 1255
Maria Luisa: 1258
GALLARDO
Dominga: 142
Fran^{ca} Antonia: 615
Maria Dominga: 750
GARAMENDI
Maria de la Concepcion: 634
GARAY
Juana: 346
Lucia: 690
GARCIA
Dominga: 364
Leonarda: 100
Margarita: 924
Maria Antonia: 923
Maria del Transito: 1024
Maria Luisa de la Trinidad: 1113
GARCIA DE COSIO
Estanislada: 818
GAUNA
Delfina: 776
Fran^{ca} Antonia: 552
Juana Paula: 336, 777
Juliana: 507
Maria Antonia: 672
Maria del Rosario: 551
Maria Fran^{ca}: 174
Maria Paula: 272
Pasquala: 3
Petrona: 50, 534
Rosa Isabel: 1104
Rosario: 1456
GAUTO
Juana Rosa: 333
GILES
Sebastiana: 1104
GIMENES
Maria Antonia: 1186
GODOY
Ana: 92, 662
Angeles: 1379
Ant^{a}: 1286
Blacia: 1329
Florenciana: 458, 850
Fran^{ca} Paula: 928
Isabel: 210, 1227

Cortesía de genealogiafamiliar.net

Isavel: 963
Josefa Isavel: 1239
Juana: 422, 565
Margarita: 216, 979, 1128, 1416
Maria: 77
Maria del Carmen: 370
Maria Clara: 593
Maria del Carme: 1027
Maria Margarita: 722
Maria Pasquala: 728
Sebastiana: 598
Theodora: 1298

GOMES

Andrea: 227
Antonia Rosa: 409
Ant^{a} Rosa: 1058
Bartola: 119, 701
Bibiana: 1487
Fran^{ca}: 697
Juana Isabel: 46
Juana Maria: 505
Leonarda: 764
Margarita: 7, 892
Maria: 608
Maria Clara: 747
Maria Geronima: 578
Maria Inacia: 314
Maria Isabel: 131
Maria Josefa: 710
Maria Lorensa: 329, 532, 586
Narcisa: 790
Petrona: 64, 642
Rosa: 1, 419
Rosario: 1485
Sebastiana: 652
Tomasa: 234, 710

GOMEZ

Anna: 1334
Celidonia: 1278
Dominga: 1344
Eulalia: 1484
Francisca:115
Fran^{ca}: 1141
Isidora: 1369, 1472
Marcelina: 1312
Margarita: 1117
Maria del Carme: 1041
Maria del Carmen: 820
Maria del Rosario: 1110
Maria del Transito: 968, 1226
Maria Dominga: 954
Maria Gregoria: 1175
Maria Ilaria: 1088
Maria Petrona: 1109
Maria Sebastiana: 1212
Maria Vicencia: 1218
Maria Vizencia: 1164
Pasquala Pastora: 1434
Rita Ant^{a}: 1230
Rosa Isavel: 956
Victoria: 1210

GOMEZ BLANCO

Maria Gregoria: 837

GONSALES

Antonia: 441
Bartola: 765
Fran^{ca}: 284
Juana: 49, 152, 231, 533
Leonarda: 692
Manuela: 485
Maria: 373, 479
Maria Antonia: 406, 420, 497
Maria Aurora: 719
Maria Dominga: 235
Maria Gregoria: 41
Maria Ignacia: 65, 600
Maria Isavel: 684
Maria Juana: 305, 755
Maria Lorensa: 694
Maria Luisa: 32
Maria Margarita: 677
Maria Rosa: 320

Cortesía de genealogiafamiliar.net

Maria Silveria: 645
Monica Antonia: 660
Pasquala: 248
Petrona: 146
Rosalia: 193
Silveria: 529, 621
GONZAIES
Ana: 1131
Maria Candelaria: 1129
Rosalia: 832
Theresa: 1303
GONZAIEZ
Bartola Ant^{a}: 1247
Dominga: 819
Eusebia: 1316
Gregoria: 1031
Ignocencia: 825
Jazinta: 1177
Juana: 1312
Juana Francisca: 959
Luisa: 1208
Maria Ant^{a}: 1241, 1326
Maria Fran^{ca}: 1193, 1195
Maria Ramona: 1163
Maria Tomasa: 1022
Ramona Isavel: 934
GOROSURRETA
Maria de los Angeles: 1256
GOYTIA
Maria Josefa de: 960
GRAMAJO
Maria Isabel: 1264
GRIFOA
Gregoria: 1468
GUEL
Teresa: 676
GUTIERRES
Leonarda: 1322
Maria de la Cruz: 1252
Maria Ign^{a}: 860
Maria Pasquala: 844
HERNANDEZ
Concepcion: 1391
Fran^{ca} Solana: 1427
Manuela: 1404
HIDALGO
Lorensa: 396
HUEL
Juana Maria: 999
Maria Damasia: 853
Maria Tereza: 1130
HURTADO
Maria Fran^{ca}: 843
IBARRA
Maria: 341, 408
Maria de las Niebes: 300
Maria de los Angeles: 867
Maria de los Dolores: 867
Maria Josefa: 12
Petrona: 220
IDAIGO
Sipriana Justina: 995
INSAURALDE
Bicencia: 1444
INSAURRALDE
Agustina: 750
Antonia Rosa: 1092
Cipriana: 1249
IRRASABAL
Maria del Carmen: 1142
Mar^{a} Isabel: 1096
ISAURRALDE
Maria: 134
Maria Lorenza: 1085
Rafaela: 13
Sebastiana: 220
JAQUES
Rosa: 159
JIRON
Anna: 1349
JUALINDO
Fran^{ca} Antonia: 427
JUAN LINDO
Isavel: 990

Cortesía de genealogiafamiliar.net

JUANLINDO
Rosa: 45
Sebastiana: 2
JUARES
Juana: 785
LAGARTO
Margarita: 1342
LA TORRE
Leocadia: 1327
LEDESMA
Dominga: 111
Maria de los Angeles: 1274
Maria Juana: 813
Simona Antonia: 471
LEGAL
Josefa: 385
Maria Ines: 281, 935
LEGUISAMO
Maria Fran^{ca}: 721
LENCINAS
Agustina: 1475
Francisca: 1124
Margarita: 311
Maria Candelaria: 603
Maria Gregoria: 79
Rafaela: 1103
Rosario: 1462
LEON
Mª de Jesus de: 1436
LESCANO
Concepcion: 1476
Fran^{ca} Isabel: 399
Juana Isabel: 1134
Lucia: 9
Maria Catalina: 569
Maria del Carmen: 371
Rosa: 1395
LEYES
Pasquala: 498
LOBATO
Estifania: 302
Margarita: 1300
LOBERA
Maria Teresa: 436
LOPES
Dionisia: 1311
Fran^{ca} Antonia: 545
Margarita: 1440
Maria Mercedes: 366
LOPEZ
Antonia: 452
Clara: 542
Dolores: 1426
Florenciana: 292
Fran^{ca}: 883
Gregoria Rosa: 1368
Juana: 1330
Juliana: 8
Luiza: 1343
Manuela: 996, 1042
Maria Bonifacia: 669
Maria Fran^{ca}: 599
Maria Geronima: 78
Maria Gregoria: 484
Maria Isabel: 282
Maria Juana Petrona: 754
Maria Margarita: 267
Maria Mercedes: 917, 1005
Maria Petrona: 349
Maria Teresa: 169
LOPEZ CARBALLO
Serafina: 541
LOVATO
Petrona: 540
Rosa: 679
LOZANO
Gregoria: 1331, 1359
LUBO
Maria Ignacia: 661
LUCERO
Silveria: 1112
LUGO
Isabel: 1128
Maria Manuela: 861
Maria Pasquala: 15
Maria Xaviera: 381
LUQUE
Maria Gregoria: 911

Cortesía de genealogiafamiliar.net

Pasquala: 1082
LUSERO
Juana: 189
Maria Antonia: 36
Maria Ignacia: 606
Maria Lorensa: 446
LUZERO
Sebastiana: 964
LLANOS
Candida Rosa de: 1266
LLAPAS
Juana Cathalina: 1432
MACIEL
Antonia: 198
Franca: 161
Franca Antonia: 787
Gregoria Rosa: 454
Jacinta: 789
Juana: 432, 1348
Maria Jacinta: 168
Maria Lizarda: 1251
Maria Rita: 205
Mª Candida: 810
Rosalia: 116
MACHUCA
Feliciana: 1414
Maria Josefa: 313
Tomasa: 510
MADEYRO
Juana Nepomuceno: 1250
MAIDANA
Franca: 439
Juana Bautista: 1123
Maria del Rosario: 93
Maria Isabel: 164
Maria Manuela: 157
MALDONADO
Anna: 1355
Barbara: 286
Maria del Carmen: 467
Maria Ignª: 1008
Maria Inacia: 451
Maria Isabel: 261
Maria Isavel: 909
Saturnina: 717
MALLORCA
Micaela Geronima: 1044
MANTECA
Mª Ines: 1382
MANTILLA
Maria de los Dolores: 1281
MARADIAGA
Dolores: 1314
MARTINES
Faustina Rosa: 1269
Maria del Pilar: 481
Marª del Rosº: 1137
Petrona: 121
MARTINEZ
Agustina: 71
Ana Maria: 643
Bacilia Antonia: 508
Bartola: 1106
Bernarda: 958
Isidora: 1064
Juliana: 904
Margarita: 611
Manuela: 1380, 1452
Maria Cathalina: 1382
Maria de la Cruz: 784
Maria Filomena: 884
Maria Lorensa: 651
Maria Franca: 947
Maria Margarita Pastora: 989
Noverta: 1242
Pasquala: 530
Paula: 1219
Petronila Rosa: 1093
Serafina: 1118
Valeria: 946
MASIEL
Catalina: 1003
MAYDANA
Maria Ignª: 893

Cortesía de genealogiafamiliar.net

Sebastiana: 1384
MAZ
Maria Leonarda: 1121
MAZIEL
Catalina: 1056
MEDINA
Antonia: 301
Dominga: 1318
Marcela: 277
Maria Josefa: 630
Maria Petrona: 877
Rafaela: 901
MELGAREJO
Fran^{ca}: 148
Maria Manuela: 1209
M^{a}: 1461
Mª Manuela: 811
MELO
Maria Rosa: 648
MENDES
Maria Antonia: 94
Maria del Carmen: 418
Maria Fran^{ca}: 405
Rosa: 132
MENDEZ
Catalina: 1063
Margarita: 1351
MENDOZA
Dolores: 1070
Maria: 527, 648
Maria Venera: 1083
MERCED
Luisa de la: 1225
MERLO
Gregoria: 1375
MESA
Andrea: 317
Catalina de: 269
Felipa: 322
Florenciana: 259
Fran^{ca}: 82
Gregoria: 1132
Juana Rosa de: 847
Maria: 197
Maria Antonia de: 1196
Maria Clara: 4
Maria Clara de: 390
Maria del Carmen: 296
Maria Ignacia de: 592
Maria Isabel: 206
Maria Legaria: 895
Maria Lorenza de: 872
Maria Margarita: 273
Maria Pasquala: 518
Mª Gregoria de: 800
Mª Josefa: 799
MESSA
Concepcion de: 1470
Dominga: 1306
MEZA
Andrea de: 1023
Carmen de: 1283
M^{a} del Carmen de: 1289
MIERES
Feliciana: 610
Fran^{ca}: 884
Sebastiana Ant^{a}: 1172
MILLAN
Bernarda: 91
Margarita: 425
Maria Catalina: 975
MIÑO
Fran^{ca}: 170
MITA
Ramona: 1269
MOLINA
Maria Ambrosia: 839
Maria Bernardina: 984
Maria Catalina: 570
Maria Francisca: 73
Maria Lorensa: 306
Maria Luisa: 926
Ursula: 945

Cortesía de genealogiafamiliar.net

MONSON
Bartola: 20
Juana Isidora: 491
Leocadia: 251
Maria Antonia: 758
Maria Monica: 890
MONTENEGRO
Rosalia: 948, 1161
MONTES
Maria Juaquina: 894
MONTIEL
Angela: 475
Eugenia: 727
Juana Maria: 1213
Juliana: 114
Margarita: 350
Marg^{ta}: 1079
MONZON
Gregoria: 1471
Ramona Rosa: 1021
MORAL
Juana Margarita: 1036
Rosa: 19
MORAN
Rosa Isabel: 814
MORALES
Bernarda: 376
Catalina: 212
Fran^{ca} Clara: 158
Maria Fran^{ca}: 120
Maria Silveria: 951
Maria Sipriana: 1105
Rosa: 595
Rosa Isavel: 966
MOREIRA
Manuela: 538
Maria Catalina: 1229
Maria del Carmen: 331, 1216
Maria Isavel: 621
Petrona Paula: 525
Simona: 1238
MOREL
Isidora: 1451
MORENO
Maria Mercedes: 649
Petrona: 515
MOREYRA
Mar^{a} del Carmen: 1154
MORINIGO
Agustina Ant^{a}: 1170
MOSQUEIRA
Maria Mercedes: 665
MURAN
Maria Clara: 1086
Teresa: 354
MURRADA
Juana: 559
Maria: 1082
NABARRO
Maria: 29
NAVARRO
Florenciana: 87, 639
Geronima: 31
NIS
Maria Antonia: 16
Maria Feliciana: 233
Rosa: 831
NIZ
Mª Blacia: 1310
NUÑES
Blacia: 143
Catalina: 287
Fran^{ca}: 490
Josefa: 1378
Juana Bentura: 300
Maria: 27
Maria del Carmen: 290
Maria Ignacia: 771
Maria Ilaria: 582
Michaela: 1376
NUÑEZ
Greg^{a}: 1412
Isidora: 1063
Juana: 1308, 1326
Maria Gregoria: 855
Maria Ramona: 178

Cortesía de genealogiafamiliar.net

Mª Hilaria: 812
Simona: 1372
OBELAR
Rosa Isavel: 910
OBREGON
Dionicia: 577
Ermonegilda: 549
Jacinta: 438
Josefa: 1347
Juana Isabel: 113
Maria Geronima: 293
OGEDA
Franca: 796
Simona: 807
OJEDA
Ana: 214
Catalina Anta: 1047
Dominga: 521
Felipa: 166
Franca Xaviera: 639
Josefa: 156
Juana: 863
Juana Isabel: 88
Leonarda: 854
Manuela: 184, 704
Maria: 631
Maria Antonia: 57, 569
Maria Margarita: 295, 325
Petrona: 28
Rosa Isavel: 558
Tomasa: 355
OLIVERA
Manuela: 638
Maria: 1108
ORELLANO
Jacinta: 1483
Maria Jasinta: 1004
ORIGUEN
Maria: 85
ORTIGOSA
Maria Mercedes: 356
Teresa: 1025
ORTIZ
Eugenia: 1336
Maria Eugenia: 725
Maria Margarita: 840
ORTIZ DE ZARATE
Juana: 1073
ORUE
Maria Antonia: 1068
Maria Margarita: 1224
Maria Rosa: 379
ORREGO
Cesaria: 154
Maria del Rosario: 619
Maria Margarita: 878
Maria Tomasa: 1176
OSUNA
Barbara: 59
Cathalina: 1284
Maria Anta: 974
Maria de las Nieves: 726
Maria Elena: 429
Maria Geralda: 240
Maria Ignacia: 56
Maria Josepha: 865
Micaela: 1135
Sabina: 352
Sebastana: 468
OTASO
Manuela: 981
OTAZU
Rosa Anta: 1315
PAIBA
Ana Maria: 58
Ignacia: 5
Josefa: 614
Maria Blacia: 147
Maria Juana: 1160
...: 847
PALACIOS
Maria de Jesus: 1150
Mara Concepcion: 1155

Cortesía de genealogiafamiliar.net

PALOMERO
Ana Maria: 1014
Bentura: 192
Isidora: 740
Magdalena: 319
Manuela: 602
PAREDES
Maria Tomasa: 104
PARRAS
Juana: 521
PARRETI
Maria de la Concepcion: 712
PAVON
Maria Luisa: 848
Maria Margarita: 711
PELOGO
Bartola: 246
Josefa Isabel: 228
Juana: 1262
Maria Pasquala: 718
Nieba: 659
PEÑALBER
M^{a}: 1392
PEÑALVER
Maria de la Cruz: 1006
PERA
Rosa Isabel: 1267
PEREIRA
Leonarda: 1364
Maria Petrona: 341
Marzelina: 761
PERES
Fran^{ca}: 546
Maria Agueda: 108
Martina: 43
Rosa: 783
PEREZ
Antonia Rosa: 1244
Antonia Rossa: 1357
Dominga: 1441
Leonarda: 1290
Margarita: 1107
Maria: 1459
Mercedes: 1205
Rosa: 506
PESOA
Eugenia: 817
PEYCHOTO
Ana Antonia: 1136
PICHOTO
Josefa Rosa: 761
Maria del Rosario: 1066
PIMIENTA
Isidora: 411
PIRIS
Maria Teresa: 230
PIRIZ
Fran^{ca} Rita: 1430
POMA
Maria Josefa: 391
PONSE
Florenciana: 194
Maria del Rosario: 519
PORTILLO
Dionicia: 919
Luiza: 1285
Maria Andrea: 1049
Maria Ignacia: 601
PRADO
Maria Isavel: 773
PRIETO
Fran^{ca}: 1309
Maria Geronima: 838
QUINTANA
Maria Antonia: 698
Maria de los Dolores: 397
QUIROGA
Rosa: 151
QUIROS
Antonia Florencia: 596
Simona: 308
RAMIRES
Bernarda: 702

Cortesía de genealogiafamiliar.net

Catalina: 407
Gregoria: 644
Josefa: 608
Lorensa: 375
Manuela: 258
Margarita: 345, 1167
Maria Bernarda: 772
Maria Catalina: 278
Maria del Carmen: 54
Maria del Transito: 352
Maria Eusebia: 26
Maria Josefa: 127
Maria Paula: 335
Maria Petrona: 691
Pasquala: 289
Paula: 897
Serafina Rosa: 735
Susana: 1275
Teresa: 163

RAMIREZ
Ant^{a}: 1390
Noverta: 1043
Paula: 1071
Silveria: 1052

REINADO
Maria del Rosario: 1233

REYES
Juana de los: 1012

REYNALDO
Maria de los Angeles: 1074

RIBEROS
Juana: 804

RIOS
Anna: 1422
Dionisia: 1486
Dominga: 1259
Felipa: 1328
Maria: 419
Maria Josefa: 548
Maria Paula: 688
Maria Rosa: 241
Maria Serafina: 51
Serafina: 875
Serafina Rosa: 952
Simona Antonia: 1463

RIQUELME
Maria Valeria: 940
Rosa: 642

RIVEROS
Maria Ignacia: 105
Maria Ignosencia: 791
Petrona Paula: 950

ROBLEDO
Brigida Ant^{a}: 1165

ROCA
Mª Serxia de la: 1445

ROJAS
Lorensa Clara: 526
Lorenza Clara: 1156
Maria Aurora: 362
Maria Clara: 462
Maria del Carmen: 572

RODRIGUES
Ana: 778
Antonia Rosa: 83
Lorensa: 734
Maria Catalina: 655
Maria de los Dolores: 888
Maria del Carmen: 763
Maria del Rosario: 1265
Maria Josefa: 762
Maria Juana: 670
Maria Margarita: 682
Maria Paula: 318
Martina: 664
Petrona: 217
Rosa: 585
Rosa Concepcion: 900

RODRIGUEZ
Dominga: 1449
Josefa: 1197
Maria del Transito: 823, 829
Maria Gregoria: 963

Cortesía de genealogiafamiliar.net

M[a] de los Angeles: 1294
Petrona: 1458
Silveria: 953
RODRIG[z]
M[a] Petrona: 798
ROLDAN
Juana: 687
ROLON
Antonia Rosa: 931
Maria Carmen: 967
Maria Catalina: 1053
Maria Clara: 372, 751
Maria Isavel: 1034
Mar[a] de los Angeles: 1151
ROMAN
Fran[ca]: 1246
Maria Gregoria: 55
Maria Ignacia: 625
Maria Luisa: 624
Petrona Paula: 400
ROMERO
Agueda: 768
Ana: 417
Angeles: 1419
Antonia Rosa: 68
Eusebia: 1389
Florenciana: 992
Fran[ca]: 95
Fran[ca] Xaviera: 720
Gregoria Rosa: 977
Inocencia: 310
Josefa Isavel: 554
Josepha Isabel: 824
Jossepha: 903
Juana: 511, 1115
Leocadia: 896, 1032
Manuela: 762, 929
Marcelina: 1386
Maria: 342
Maria Agueda: 594
Maria Antonia: 1305
Maria Bernarda: 581
Maria Catalina: 882
Maria Clara: 550
Maria del Carme: 969
Maria del Rosario: 315
Maria Ines: 1173, 1478
Maria Isavel: 987
Maria Manuela: 902
Maria Lorenza: 889
Maria Mercedes: 389, 584
Maria Pasquala: 117, 265
Maria Silveria: 1028
Maria Teresa: 53, 304
Ramona: 1405
Sebastiana: 558
Ursula: 1301
ROSAS
Isabel: 202
ROXAS
Rafaela: 1455
Sebastiana: 1000
RUBIO
Maria Gregoria: 474
Maria Tomasa: 275
Rosa Isavel: 633
RUDA
Theresa: 1367
RUIDIAS
Maria Antonia: 207
Silberia: 196
Simona: 859
RUIS
Andrea: 103
Florentina: 14
Juana: 24
RUIS DIAZ
Maria del Rosario: 654
RUIZ
Carmen del Corazon de Jesus: 938
Parchala: 656
RUIZ DE LLANOS
Maria: 1089
SABALA
Antonia Rosa: 1222

Cortesía de genealogiafamiliar.net

SACARIAS
Maria Isabel: 34
Maria Josefa: 70, 457
Michaela: 1293
SALAS
Catalina: 483
SALASAR
Bonifacia: 141
Maria Antonia: 340
Maria de Mercedes: 99
SALAZAR
Bartola: 514
Maria Isabel: 1201
SALCEDO
Maria Ignacia: 583
Maria Paula: 653
SAMBRANA
Angeles: 1338
SANCHES
Ana: 706
Catalina: 513
Feliciana: 327
Isidora: 613
Josefa Isabel: 257
Juana Paula: 339
Manuela: 187
Margarita: 1057
Maria: 61
Maria Angela: 369
Maria Antonia: 640
Maria Bernarda: 30, 469
Maria Catalina: 524
Maria de los Angeles: 752
Maria del Rosario: 488
Maria Dionicia: 767
Maria Elena: 245
Maria Isabel: 122, 478
Maria Josefa: 531
Maria Magdalena: 276, 1271
Maria Margarita: 62, 433, 637
Maria Mercedes: 74
Maria Petrona: 736
Maria Teresa: 574
Ramona: 567
Sebastiana: 957
Teresa: 874
Tomasa: 505
Maria Rosa: 90
SANCHEZ
Ana: 985
Andrea: 908
Clara: 1373
Dolores: 1465
Felipa: 1381
Isidora: 1477
Juana: 1317
Manuela: 1183
Margarita: 833
Maria: 1299
Maria de los Angeles: 970
Maria del Transito: 1153
Maria Isabel: 1119
Maria Mauricia: 1087
Maria Paula: 841
Martina: 1009
Mauricia: 918
Melchora: 1215
Rosa Clara: 1067
Theresa: 1399
SANCHEZ MORENO
Fran^{ca} Ant^{a}: 1243
SANDOBAL
Maria Inacia: 464
SANDOVAL
Bernarda: 495
Catalina: 1095
Margarita: 699
Maria Petrona: 1048
Maria Rosa: 1178
SATI
Rosa: 1479

Cortesía de genealogiafamiliar.net

SAUSEDO
Maria Ambrocia: 367
Maria del Carmen: 729
SEGOBIA
Maria del Rosario: 176, 852
Maria Manuela: 622
Petrona: 477, 1410
SEGOVIA
Margarita: 815
Maria: 52
SENA
Catalina: 377, 937
Faustina: 921
Maria de Mercedes: 1235
Maria Gregoria: 580
Maria Luisa: 612
Maria Ramona: 730
Noverta: 700
Petrona: 520
SENIQUIEL
Maria Catalina: 1078
[illegible]
SENIQUEL
Maria Nieva: 713
SENIQUIER
Celidonia: 1146
SENTURION
Gregoria: 915
SERRANO
Fran^{ca} Antonia: 185
SILBA
Josefa Antonia de: 155
Paula: 1439
SILVA
Fran^{ca} de: 1012
Fran^{ca} Isabel de: 1200
Josefa Ana: 1257
SINIS
Lorenza: 1111
SALINAS
Maria del Carmen: 175
Maria Josefa: 72, 139
Maria Mercedes: 473
Maria Toribia: 1203
Petrona: 264
Rosa: 450
SOLER
Ana: 745
Andrea: 683
SOLIS
Lucia: 618
Maria Antonia: 21
Paula: 1205
SOLIZ
Luisa: 1401
SOSA
Ana de: 617
Ana Maria de: 543
Bernardina de: 67
Gregoria: 60
Juana: 63
Juana Ign^{a}: 1295
Margarita: 866
Margarita de: 489
Maria Catalina de: 737
Maria del Carmen: 307
Maria del Carmen de: 557
Maria del Rosario: 403, 456
Maria Ines: 1428
Maria Josefa: 294
Maria Josefa de: 589
Maria Josepha: 821
Maria Manuela: 44
Maria Micaela de: 1054
Maria Noverta de: 1015
Maria Paula: 393, 416
Maria Sinforosa: 1270
Maria Teresa de: 133
Mª Ignacia: 812
Pasquala de: 566
Perfecta: 560
SOSSA
Maria Fran^{ca}: 1333

Cortesía de genealogiafamiliar.net

SOTELO
Blacia: 1340
Dorotea: 1059
Maria del Carmen: 607
Maria del Rosario: 1232
Marta: 1002
Petrona: 190
Tomasa: 211, 1140
SOTO
Ana de: 225
Antª Rosa: 1263
Bernardina de: 291
Dionisia de: 813
Franca Antonia: 242
Luisa de: 324
Maria de: 617, 678, 714
Maria Bernarda: 627
Maria Dominga: 716
Maria Franca de: 388, 500
Maria Gregoria de: 221
Maria Teresa: 454
Maria Tomasa: 102
Mª Blacia: 1443
Rosa Isavel: 788
Serafina: 431
SOTO MAYOR
Sebastiana: 1377
SOTTO
Mª: 1285
SUAREZ
Maria Paula: 1199
TABARES
Maria Petrona: 326
TOLEDO
Silberia: 1323
Petrona: 1339
Mª Mercedes: 794
TORAL
Melchora de la Paz: 1055
TORRE
Maria Margarita de la: 167
TORRES
Maria del Rosario: 605
Serafina: 756
TORRES Y GUSMAN
Florenciana: 675
TRIYO
Bonifacia: 215
TRONCOSO
Josefa: 165
UBEDA
Franca Antonia: 460
Maria Isabel: 1279
VALDES
Maria Ramona: 932
VALENSUELA
Michaela: 1253
VEDOYA
Maria Dolores: 1081
VEGA
Dominga: 906
Manuela: 1002
Margarita: 862
Monica: 536
VELASCO
Juana: 814
Lorensa: 561
VERA
Ana Maria: 517
Josefa: 435
VERON
Maria: 285
Maria de la Paz: 912
Maria Josefa: 262
Maria Rosa: 153
Rosa: 912
VILLAGRA
Marª Ursula: 1143
VILLALBA
Maria Aurora: 448
VILLAN
Ramona: 573
VOLE
Juana Rosa: 705
VILLANUEBA
Ana Rosa: 689

Cortesía de genealogiafamiliar.net

Juana: 774
Maria Isavel: 731
Maria Lorensa: 398
Maria Manuela: 455
VILLANUEVA
Tomasa: 1099
VILLOLDO
Maria Ignacia: 17
VOLLORDO
Gregoria: 759
Maria del Transito: 830
XARA
Maria Barbara: 255
Maria Franca: 288
Paula: 461
XIMENES
Eugenia: 101
Lorensa: 243
Maria Antonia: 760, 939
Maria del Carmen: 579
Maria Franca: 523
Maria Geronima: 48
Maria Isabel: 891
Maria Luisa: 920
Rosa: 836
XIMENEZ
Clara: 1304
Franca Anta: 965
Micaela Geronima: 1051
ZACARIAS
Dionicia: 575
Margarita: 1180
Maria del Rosario: 1236
ZACARIAZ
Juana: 955
Maria de los Angelos: 1011
ZALASAR
Florenciana: 733
ZAMUDIO
Mara Bernarda: 1149
Petronila Rosa: 1075
ZAVALA
Catalina: 609
Maria Isidora: 739
ZARACHO
Bentura: 1360
ZENA
Juana: 998
ZENIQUIEL
Maria Eustaquia: 857
ZENTURION
Josefa: 1185
ZUBIAURRI
Juana Cecilia: 382
...
Dionicia: 1488
SIN APELLIDO
Catalina: 1214
Maria: 1240
Maria Florenciana: 1237
Maria Josefa: 415

Cortesía de genealogiafamiliar.net

INDICE DE PROGENITORES DE LOS CONTRAYENTES

ABALOS
Ana: 881
Beatris: 227
Franco de: 988
Ignacio: 154
Jose Inacio: 323
Maria del Carmen: 1072, 1100, 1133

ABAN
Alexos: 817

ABEIRO
Bernardo: 1151

ABELLEIRA
Maria: 368

ABENDAÑO
Maria Ines: 1105

ABILA
Miguel de: 1412

ABONTE
Rosalia de: 1025

ACOSTA
Asencio: 390
Bartola: 118, 730
Franco: 568, 1032
Ilaria: 258
Isabel: 345
Isavel: 726
Isidro: 1358
Jose: 123
Jose Luis: 344
Jose Luis de: 885
Jose Mariano: 1230
Juan Jose: 181
Juana: 827
Juana Maria: 1137
Manuela: 779
Marcos: 225
Maria: 610, 769
Maria Anta: 1174
Maria del Carmen: 145, 1044
Maria Josepha: 857
Maria Rosa: 700, 873, 1026
Mariano: 1176
Miguel: 438, 757
Nicolasa: 1292
Pasquala: 147, 487, 614
Pedro: 298, 859
Ursula: 947, 1064

ACUÑA
Agustin: 539
Ignacia: 1168
Manuel Jose: 253
Maria: 43
Maria Andrea: 1165

AGUAI
Ramona: 1223

AGUERO
Narciso: 1416

AGUILAR
Andres: 309
Franca Antonia: 590, 666
Franca Anta: 1248
Jose: 106
Josefa: 1172
Juan Jose: 1345
Margarita: 143, 582, 855, 1198
Margta: 1090
Maria Teresa: 232, 905
Vizente: 904

AGUIRRE
Ana: 228, 346, 588, 768
Bernarda: 62, 1261
Catalina: 850, 1228
Ermenegildo: 744
Franca: 279
Franca Xabiera: 1250
Ignacio: 579, 640
Igno: 855
Jose Ignacio: 715, 763, 792

Cortesía de genealogiafamiliar.net

Jose Ign^{o}: 49, 839
Jose Inacio: 312
Josefa Isavel: 722
Josepha Isabel de: 821, 856
Josepha Isavel: 917, 928
Juan Francisco: 854
Juan Fran^{co}: 1062
Juan Ign^{o}: 822
Juan Gregorio: 1296
Juana: 398
Manuel: 562, 749
Manuel Antonio: 476
Man^{l}: 846
Marcos: 5
Margarita: 185
Maria Barbara: 49
Maria Isabel: 1181
Maria Josefa: 1109, 1212
Maria Margarita: 1275
Maria Rosa: 512
Micaela: 450
Miguel: 700, 873, 1026
Pedro Jose: 53
Petrona: 31
Xabiera: 1368, 1392

AGUIRRE ABENDAÑO
Catalina de: 11

AGUIRRE DE ABENDAÑO
Catalina: 1035

AGUIRRE Y ABENDAÑO
Catalina: 1281

AGUIRRE Y ABENDAÑOS
Catalina: 81

AG...
Anastacia: 1401

ALARCON
Calisto: 418
Fran^{ca} Angela: 1211
Fran^{co}: 1298
Gregorio: 228, 346, 588, 768
Ign^{a}: 1360
Man^{l}: 1398
Maria Estefania: 1260
Maria Petrona: 267, 754
Maria Rosa: 838
Matias: 649, 1152
Pablo: 403, 456
Pedro Pablo: 535, 334
Rosa: 253
Sebastian: 199

ALBARENGA
Gregorio: 1134
Jose: 384
Santiago: 76

ALBARENQUE
Polonia: 47

ALBARES
Bartola: 394
Bartolo: 437
Catalina: 477
Fran^{ca}: 368
Gregoria: 422, 565
Josefa: 315
Juan Fran^{co}: 876
Marcela: 472, 957
Salvador: 200
Sebastian: 1065

ALBAREZ
Juana: 1371
Maria: 1193, 1195

ALBARRACIN
Josefa: 36, 189
Maria Josefa: 446

ALCANTARA RODRIGUEZ
Pedro: 1004

ALCARAS
Antonia: 186, 632
Dominga: 121, 236, 336
Fran^{ca}: 404
Ignacio: 234
Jose: 204, 845
Maria Ignacia: 260

ALCARAZ
Fran^{ca}: 170
Ignacio: 710

Cortesía de genealogiafamiliar.net

Jose: 78
Mª de Rosario: 1291
Pedro: 1332
ALCINA
Franca: 1125
Juan: 223
ALDANA
Manuela: 1094
Miguel: 76
Miguel Geronimo: 463, 1198
Migl Geronimo: 1090
Pasquala: 1279
ALDAVE
Diego: 734
ALDONAIRE
Gregº: 1017
[illegible]
ALEGRE
Ana: 671
Balentin: 274, 308
Baltasar: 421, 444, 564
Bartola: 1044
Bernarda: 984
Carmen: 1306
Cipriana: 323
Felipa: 883, 1042
Francisca: 943
Franca: 1348
Franco: 941
Jose: 25
Juan Bautista: 822
Maria: 171, 249, 402
Maria del Carmen: 251, 1117, 1196
Maria Franca: 333
Maria Petrona: 899
Pasquala: 8
Pedro: 15, 273, 449
Pedro Martin: 1234
Petrona: 1350
Ramon de: 550, 641
Sebastian: 145
Sipriana: 854
Thomas: 780
Tomas: 112, 171, 239
Theresa de: 618
Valentin: 613
ALENCASTRO
Franca Isavel: 961
Vitoriano: 447
ALFONSO
Antonio: 348
Elvira: 665
Jose: 524
Leocadia: 391, 520
Lorensa: 261, 451, 467, 979
Luisa: 444, 564
Lucia: 421
Maria Antonia: 1076
Maria Magdalena: 361
Melchor: 150, 564
Miguel Geronimo: 441, 681, 682
Vicente: 1254
ALFONZO
Leonora: 1369
Lorenza: 909, 1008
Maria Magdalena: 657, 905
ALIOFRUSA
Maria Teresa de: 986
ALMEIDA
Pedro Antonio: 195
Thomas: 1350
ALMIRON
Bartolo: 268
Bernarda: 48, 920, 939
Franco: 590, 636, 654, 666, 1248
Isabel: 91
Jose: 513, 901, 1070
Juan: 363
Juan Jose: 696
Luisa: 1284
Manuela: 737, 596, 1118

Cortesía de genealogiafamiliar.net

Margarita: 49, 373
Maria: 122, 412
Maria Antonia: 445
Maria Antª: 1127
Maria Josefa: 464, 1060
Marª Josefa: 1145
Micaela Geronima: 844
Pablo: 553
Pedro: 1077
Pedro Juan: 129, 297
Petrona: 211, 342, 554, 607
Ramon: 720, 864, 1274
Rosalia: 380

ALMONACI
Maria Antonia: 156
Mª Antª: 807

ALMONASI
Manuela: 461

ALTAMIRANO
Juliana: 696

ALTOLAGUIRRE
Franco: 1072, 1133
Franco Xavier: 1100

ALVARES
Ana Maria: 781
Bartola: 628
Bartolo: 717
Bernarda: 585
Franco: 775
Isabel: 260
Jose: 244
Jose Ignacio: 260
Josefa: 558
Juan: 259
Manuel: 497
Maria: 116, 140, 153
[illegible]: 928
Sebastian: 1120
Tomas: 149

ALVAREZ
Jose: 933
Manuel Antonio: 1079
Maria Josefa: 928

ALVARª
Maria Josefa: 1239

ALVORNOS
Petrona: 977

ALZINA
Juan: 1144

AMARILLA
Dionisia: 1296
Ignacio: 130
Isabel de: 958
Maria: 50

ANEGALDIA
Bentura: 344

ANTANO
Magdalena: 752

ANTUNES
Juan: 137

AÑASCO
Jose Ignacio: 756, 757
Leonarda: 240
Maria Rosa: 1267
Rosa: 3

AQUINO
Barthola: 1412
Bentura: 1169
Blaz: 1363
Buenaventura: 1098
Dionicio: 505
Faustino: 1143
Jose: 191, 222
Jose Ramon: 537
Josefa Isavel: 551
Mariano: 1162
Pasqual: 238
Ventura: 880

ARANDA
Antonio: 255
Clara: 1346
Jose: 72
Jose Ignº: 1050, 1251
Josefa: 348
Margarita: 268, 383, 674, 950

Cortesía de genealogiafamiliar.net

Maria Marta: 194
Pedro: 172, 180
Ramona: 688
ARAUJO
Gregorio: 332
Maria Josefa: 513, 613
Urbano: 982, 1179
AREBALO
Thomas: 1296
ARECO
Maria: 100
Pedro: 944
Pedro Pablo: 724
AREVALO
Maria Dominga: 843
ARGUELLO
Bizente: 1330
Fran^co: 180
ARIAS
Maria Fran^ca: 990
ARO
Jose de: 1291
ARTAMENDIA
Fran^co: 1052
ARZE
Agustina: 1419
Andres: 96, 783
Balentin: 387
Ignacio: 3
ARRETIGUI
Nicolaza: 584
ARRIETA
Jose Luis: 933
ARRIOLA
Andres: 62, 949
Antonia: 18, 214, 355
Jose: 21
Maria: 105
Maria del Carmen: 427, 626
Maria Magdalena: 864
Pasquala: 131, 581
Ramona: 1282
Romualda: 1150
ASEVEDO
Fran^ca Paula: 402
Hilario: 470
[illegible]
Isabel: 847
Marcelo: 671
Maria Fran^ca: 586
Martin: 444
Nicolas: 147, 487, 614
Pedro Nolasco: 493
Petrona: 131, 311, 569
Ramona: 286
ASCONA
Juana: 267
AUBED
Luisa: 222
AVALOS
Juan: 718
Juana Veatriz de: 514
Pedro Juan: 516
AVEIRO
Bernardo: 597, 760
AVIELLE
Juana: 989
AYALA
Agustina: 30
Bernarda: 1094
Blacia: 494
Francisco: 23
Fran^co: 900, 923
Isidro: 881, 1165
Juana: 234, 710
Juana Antonia: 242
Marcela: 605
Maria Melchora: 755
Rosa: 90
AYSO
Isabel: 478
AZAMOR
Matheo de: 1314
AZCONA
Maria de los Angeles: 1314

Cortesía de genealogiafamiliar.net

AZEVEDO
Ilario: 1171
Jeronima: 940
Maria Franca: 637
Pedro Nolasco: 910, 1187
Potrona: 747
AZULA
Domingo: 1159
BAES
Gaspar: 185
Ignacio: 110, 247
Maria Gregoria: 266
BAEZ
Franca Xaviera: 1019
Igno: 1383
Tomasa: 1134
Xabiera: 1315
BAIZ
Franca Xaviera: 1069
BALBUENA
Bernardo: 966
BALCASAR
Ignacio: 42
Jacinto: 470
BALCAZAR
Jacinto: 916, 1218
Jazinto: 1164
Jose Ignacio: 1114
Leonarda: 1393
Pasquala: 1016, 1397
BALDES
Franca: 497
Justo: 777
BALENSUELA
Bernarda: 1297
Diego: 565, 1064
Felipe: 430
Franca: 20, 208
Isavel: 1
Lorenso: 120, 543
Margarita: 22, 886
Maria Antonia: 88
Maria Dionicia: 1022
Pasqual: 90, 457, 502
Potrona: 218
Rosa: 149
BALENZUELA
Felipe: 1191, 1192
Lorenza: 1345
BALLEJO
Bartola: 925
Bernarda: 957
BALLEJOS
Alejandro: 653
Ana: 117, 178, 983, 1215
Angela: 556, 1161
Atanacio: 443, 493
Bartola: 47, 538, 597, 1216
Bernarda: 196
Catalina: 515, 611, 649
Carlos: 209
Esteban: 232
Franco: 469
Ignacio: 544
Igno: 1204
Jose: 1037
Jose Antonio: 537, 1118
Josefa: 164, 348, 453
Juan: 339
Juan Andres: 480, 948
Juan Antonio: 434
Juan Asencio: 568
Juan Jose: 215
Juana Maria: 181
Lorensa: 18, 534
Lorenza: 997
Lorenso: 876
Luis: 263
Magdalena: 503, 635
Margarita: 216, 759
Marcos: 711
Maria: 23, 226, 352, 741
Maria Isavel: 1244
Maria Magdalena: 277
Maria Nicolasa: 469

Cortesía de genealogiafamiliar.net

Maria Rosa: 720
Miguel: 588
Narcisa: 124
Pablo: 6
Pasqual: 698, 980
Pasquala: 477
Santiago: 55, 173, 361
Sebastian: 899
Simona: 1222
Tomasa: 177

BALLEXOS
Andrea: 836
Angela: 829
Barthola: 1341
Jose: 1344
Maria: 864
Maria Ines: 821
Maria Isabel: 879, 892, 1330
Miguel Geronimo: 851
Pedro: 835
Sebastian: 1350
Simona: 1385

BALLISTA
Melchora: 129

BALLUTA
Melchora: 410

BANEGAS
Fran^{co}: 592, 600

BARBERAN
Fran^{co}: 492
Fran^{co} Xavier: 746

BARBOSA
Gaspar: 616
Juan: 1024

BARELA
Juan Antonio: 1200

BARGAS
Antonio: 139
Baltasar: 376
Bernarda: 407
Bernardo: 159
Dominga: 182
Fran^{ca}: 63
Juan Ant^{o}: 1144
Juan Jose: 321, 366, 1103
Juana: 667
Maria Ignacia: 1169
Maria Isabel: 200, 1168
Maria Isavel: 542
Pasquala: 404, 621
Pedro Jose: 1033
Rosa: 406

BARIOS
Fran^{co}: 1311

BARVERAN
Fran^{co}: 782
Fran^{co} Xavier: 574

BARREDA
Josefa: 1185

BARREIRO
Nolasco: 292

BARRETO
Antonia: 190
Ignacia: 210
Ignacio: 658
Juana: 1366
Man^{l} Jose: 811

BARRIA
Ign^{a}: 963
Josef Antonio: 1267

BARRIONER
Petrona: 522

BARRIOS
Anselmo: 466
Catalina: 668
Francisco: 1116
Fran^{co}: 137, 204, 871, 1141, 1145, 1288
Fran^{co} Xavier: 708
Ignacio: 224
Jose Ignacio: 685, 1083
Jose Ign^{o}: 898
Jose Inacio: 468
Juan: 303
Juan Estevan: 1174

Cortesía de genealogiafamiliar.net

Juan Manuel: 266, 299
Juana: 124
Juana Josefa: 1182, 1206, 1276
Manuela: 876
Maria Geronima: 248, 459
Maria Ignacia: 1194
Maria Josefa: 1037, 1176
Maria Josepha: 929
Pasqual: 277, 503, 635
Pasquala: 147
Pedro: 172, 379, 489, 992
Petrona: 381, 567, 1414
Rosa: 566
Teresa: 160
Xabier: 1320, 1345
BARROS
Maria Josefa: 200
BASANTE
Jose: 913
BASQUES
Eustaquio: 375, 1278
Josefa: 3
Tomasa: 489
BASUALDO
Antonio: 38, 316, 367, 501
Ant^{o}: 813
Jose Antonio: 753, 943
Manuela: 587
Maria Josefa: 583
BASUTO
Manuel Jose: 183
BAZ
Joaquin Jose: 982
BAZQUEZ
Eutaquio: 1051
Manuela: 1295
BEDOYA
Man^{l}: 1325
Man^{l} de: 1266
BEGA
Fran^{co}: 109
Juana: 1418
Pedro Pablo: 862
BELASQUES
Jose: 14
Margarita: 210
BELAUSTIGUI
Jose Ign^{o}: 1368
BELGARA
Juan: 195
Maria: 26
BENGOCHEA
Fran^{co} Inacio: 382
BENITES
Andrea: 358
Bernarda: 854
Bonifacio: 793
Clara: 357, 482
Diego: 359
Fernando: 787
Fran^{ca}: 703
Fran^{co}: 733
Ines: 353
Josefa: 531
Juan: 22, 314, 413, 486, 587, 753, 781
Juan Simon: 1114
Juana Maria: 649
Lasaro: 109, 337, 338, 360
Laureano: 48
Lazaro: 795
Lorenso: 207
Manuela: 785
Maria Bentura: 1172
Maria Josefa: 371
Maria Paula: 431, 561, 859
Maria Petrona: 403
Martina: 13
Mar^{a} Petrona: 456
Petrona Paula: 1270
Sebastiana: 524
Tomasa: 110
BENITEZ
Asencio: 1010

Cortesía de genealogiafamiliar.net

Bonifacio: 1017
Fran^{ca}: 1001, 1205
Gregorio: 918
Jose: 886
[illegible]
Josefa: 1134
Juan: 980
Juan Lasaro: 1029
Maria Eucenia: 819
Maria Ventura: 934
Maria Vizencia: 932
Melchora: 1088
Rosalia: 1389
Rosario: 1286
Serapio: 1020

BENS
Antonio: 415

BERA
Man^{l} Ant^{o}: 1371

BERDUN
Baltazar: 679

BERGARA
Agustina Rosa: 1065
Ambrocia: 648
Bernardo: 435
Fran^{ca}: 739, 1350
Jose Antonio: 80
Jose Ant^{o}: 1089
Juan: 436
Juana: 59, 163, 189, 231, 423, 429, 773
Maria Lorenza: 907
Santiago: 743, 1016, 1061

BERNABE
Bernardo: 417

BERNAL
Ant^{o}: 1268
Catalina: 150
Jose: 274
Juana: 510
Juana Bentura: 650
Tomas: 155

BERON
Gregorio: 116, 140
Ines: 177
Jose Inacio: 476
Juana: 1328
Lucia: 193
Reymundo: 1375

BEYONA: Franca 146
BIILA NUEVA
Gregoria: 1299

BILLALBA
Anastacia: 160
Barthola: 1397

BILLANUEBA
Gregoria: 1297
Greg^{a}: 1366
Petrona: 1370

BILLORDO
Lucas: 1007

BIRASORO
Miguel: 779

BLANCO
Dionicia: 501
Dorotea: 561
Fran^{ca}: 337
Fran^{co}: 186
Isabel: 1083
Juan: 140, 408
Juan Fran^{co}: 632
Juan Manuel: 440, 624, 983
Juana: 911
Luisa: 1170
Maria Ant^{a}: 860
Maria Clara: 1252
Maria del Rosario: 852
Maria Ignacia: 252
Maria Luisa: 176
Pedro Ant^{o}: 1077
Petrona: 871, 1311
Silbestre: 94, 135

BOCA
Geronimo: 478

Cortesía de genealogiafamiliar.net

BOGADO
Jasinta: 1241
Marcos: 210, 963
Paula Ines: 1153
BOGARIN
Maria Franca: 1146
BOLAÑOS
Rosa: 151
BONETO
Franca: 894
BORDA
Agustina: 555, 1197
Maria Agustina: 762
BORDON
Maria Antonia: 446
BOTELLO
Franco: 182
Franco Manuel: 539, 623, 842
BOYANO
Ignacia: 1045
BRABO
Anto: 1353
Bernarda: 24
Bernardino: 206
Julian: 99
Melchora: 471
Petrona: 1124
BRAVO
Jose Ignacio: 1076
Melchora: 524, 767
BRAU
Franco: 1217
BREIT
Luis: 279
BRITE
Miguel Geronimo: 743
BRITIS
Franca Xaviera: 465
BRUN
Juana: 332
BRUNO
Feliciana: 1050
Maria Feliciana: 1251
BULLONES
Jose Antonio: 999
BURGOS
Maria Antonia: 745
Nasario: 610
BUSTOS
Nasaria: 303
Petrona: 645
BUTIERRES
Juan: 1304
B...
Petrona: 861
CABALLERO
Maria Josefa: 21, 518, 618
Paulina: 52, 743
CABANILLA
Franco: 157
CABANILLAS
Franco: 1184
CABRAL
Antonio: 126, 386, 1291
Anto: 828, 1166
Barthole: 1315
Bartholome: 1019
Eugenio: 1316
Eugenio Josef: 1280
Feliz: 1223
Eugenio Thomas: 971
Franco Antonio: 751, 1327
Geronima: 281, 385
Jeronima: 935
Luisa: 332, 432, 454, 924
Margarita: 497
Maria Antonia: 1159
Maria Anta: 1065
Maria del Carmen: 718
CABRERA
Bartola: 184
Juan: 1360
Juana: 991
Maria Josefa: 76

Cortesía de genealogiafamiliar.net

M^{a}: 1371
Nasario: 238, 245, 365
CACERES
Fran^{ca}: 780
CACEREZ
Lorenza: 906
CALDERON
Juan: 562
CALVO
Jose Baltazar: 542
CAMELO
Juan: 405
Maria Barbara: 875
CANDIA
Juan Jose: 788
CANO
Francisca: 1256
Juan Antonio: 267
Pedro: 270, 986, 1038
CANO DE LA PERA
Cesilio Ign^{o}: 985
Sipriana: 529, 713
CANTEROS
Bernardo: 826
Domingo: 645
Francisca: 5
Fran^{ca}: 835
Lorensa: 334, 502, 725
Lorenza: 1084
Luisa: 840
Maria: 653
Mateo: 37, 144, 1108
Melchora: 209, 1011
CAÑUELA
Micaela: 1046
CARABAJAL
Maria Josefa: 652
CARBALLO
Bacilio: 541
Juana: 12
Miguel: 236
CARDOSO
Ana: 439
Ana Margarita: 941
Ant^{o}: 1413
Baleria: 101
Baleriana: 232
Fran^{ca}: 421, 726
Jose: 347, 401, 485, 577
Juan: 1194
Margarita: 1384
Maria Fran^{ca}: 240
Martin: 769
Paulino: 994
Rafael: 202, 213
CARDOZO
Ana Margarita: 615
Feliciana: 10
Paulino: 1188
CAREAGA
Juan Jose: 697
Maria Fran^{ca}: 634
CARVALLO
Bacilio: 380
Jose: 1174
CARRA
Maria: 712
CASAJUS
Fran^{co} Xavier de: 971
Maria del Carmen: 1266
Maria Gregoria de: 960
Maria Ursula: 359
Orosia: 997
Rosa: 971
Sebastian: 145
CASAJUZ
Josefa Ant^{a}: 1368
Rosa: 1296
CASCO
Eugenia: 30
Isidora: 701, 1211
Juan Antonio: 754
CASERES
Catalina: 728
Fran^{co} Xavier: 804

Cortesía de genealogiafamiliar.net

Jose: 1254, 1378
Juan Jose: 1145
Juana: 1114
Lucia: 16
Mª: 1354
Salvador: 219
CASEREZ
Catalina: 1036
Pedro: 1241
Salvador: 1007
CASERO
Juan Bautista: 388
CASTILLO
Adriano: 208
Ana: 453
Antª: 1419
Ignacia: 1232
Ines: 457, 502
Jose: 620, 684
Juana: 470, 916
Juliana: 1155
Luisa: 201, 443
Maria del Pilar: 1017
Maria Ignacia: 1058
Maria Isavel: 907
Maria Magdalena del: 1089
Pasqual: 707, 922, 1095, 1248
Theodoro: 1320
CASTRO
Jose Ignacio: 487
Josefa: 1292
CAVALLERO
Mª: 804
CAVALIERO BASAN
Franca: 1268
CENA
Fabiana: 87
Juan: 84
Magdalena: 118
Sebastian: 43
CENTURION
Fernando: 812
CERRUDO
Maria: 796
Mateo: 578
CESPEDES
Felipa: 814
COCERES
Angela: 689
Melchor: 770
COCEREZ
Martina: 930
COLMAN
Franco: 668
Jose: 477
Maria Antonia: 413
Noverto: 770, 1334
Pasqual: 673
COMISARIO
Dominga: 572
CONDE
Tomasa: 460
CONTIN
Juana: 1324
CONTRERAS
Agustina: 1131
Antª: 604
Gregorio: 298, 657
Isidora: 1185
Lorenso: 169
Marcos: 410
Maria Inez: 683
CORDERO
Bieto: 1388
Manuel: 518
CORDOBA
Juana: 209
CORDOVA
Franco Antº: 1245
CORDOVES
Juana: 639
CORO
Nicolas del: 447, 961
CORRAL
Andres: 237

Cortesía de genealogiafamiliar.net

CORRALES
Andres: 173
Cristoval Salvador: 1153
Fran^co Xavier: 716, 779, 868
Maria Blacia: 84
CORREA
Ana: 867, 1014
Fran^ca: 479
Gregoria: 704, 1126
Isabel: 285
Isidora: 117, 903
Jose Ignacio: 769
Jose Ign^o: 1091
Juana: 392
Lorensa: 708
Lorenza: 1005, 1157, 1356
Marcelo: 856
Maria Xaviera: 889
Pablo: 268, 383, 674, 950
Pasqual: 442, 509
Sebastian: 227, 340, 387, 514
Tomasa: 1095, 1178
COSERES
Felis: 633
Francisca: 947
Fran^ca: 112, 161, 171, 239
Manuela: 1203
Marcela: 316
Maria del Carmen: 472
Maria Fran^ca: 108, 598
Maria Isidora: 516
Marta: 220
Pedro Juan: 251
Pedro Nolasco: 12
Pedro Pablo: 978
Petrona: 176
COSEREZ
Francisca: 908
CRISTALDO
Juan Antonio: 905
CRUZ
Bartola de la: 302, 540, 679, 1300
Isabel de la: 1222
Isabel La: 1199
CUAIO
Antonia: 417
CUBILLAS
Esteban: 422, 565
CUEBAS
Maria Juana: 107
CUENCA
Diego: 125
Fran^co: 549, 1009, 1393, 1390
Maria: 74, 1247
Melchora: 869
Petrona: 870
CUETO
Juan Ant^o: 962
CUESTA
Bernardo: 1356
Maria de la: 221
CUEVA
Silveria: 974
CUEVAS
Maria Manuela de las: 962
CUSTIDIANO
Luisa: 591
Margarita: 106
Mariano: 1018
CUSTODIANO
Lucia: 794
CUTIDIANO
Margarita: 458
CHABES
Dominga: 1302
Domingo: 1302
Juana: 182
Leonarda: 284
Marcelino: 271
Maria: 298
Maria Antonia: 378
Roque: 301

Cortesía de genealogiafamiliar.net

CHAMISO
Juana: 1012
CHAMORRO
Rosa: 1254, 1378
CHANOS
Manuel Antonio: 1102
CHAPARRO
Mar^{a} Juana: 1176
Micaela: 733
CHAPO
Ant^{o}: 866
CHAVES
Francisco: 738, 972
Fran^{co}: 364
Juan Jose: 59, 951
Leonarda: 576
Maria Blasia: 859
Maria Tereza: 842
Maria Theresa: 539
Petrona: 1210
Teresa: 623
CHAVEZ
Fran^{co} Ant^{o}: 1136
CHILIBER
Faustina: 1329
CHRISTALDO
Bartola: 744
Bernarda: 533
Josefa: 980
Juan Antonio: 361, 657
DACUÑA
Josefa: 1099
DANZA
Maria: 1115
DELGADO
Ana: 173
Antonia: 750, 936
Antonio: 313, 873, 1026, 1030, 1160, 1400
Barbara: 1150
Bartola: 274, 308, 613
Bisente: 128, 490
Domingo: 510, 650, 1097, 1101
Eulalia: 1032
Geronima: 1070
Ignacio: 563, 571, 748
Jose: 1045, 1127, 1158, 1220
Juan: 142
Juan Alberto: 237
Juan Alverto: 616
Juan Gualverto: 1261
Juana: 530
Juana Josefa: 257, 546
Lorenza: 870, 1287
Manuela: 988
Marcela: 872, 1386
Maria Ignacia: 863
Maria Josefa: 625
Marzela: 1129, 1283, 1289
Petrona: 218
Ramon: 189, 423, 991
Rosa: 1381
DENIS
Maria del Transito: 1162
DENTELLA
Jose: 1033
DIAS
Anselmo: 465
Catalina: 373
Clemente: 522
Francisco: 871
Isavel: 567
Jacinta: 414
Josefa: 687
Juan Thomas: 722, 723
Juan Tomas: 278, 459
Juana: 398
Margarita: 470
Maria: 509
Maria Fran^{ca}: 269, 290, 1063
Maria Geronima: 532
Maria Ignacia: 120, 543
Maria Petrona: 722
Ramona: 247, 548

Cortesía de genealogiafamiliar.net

Rufina: 491
Simona: 737
Tomas: 86
DIAZ
Bernarda: 1087
Fran^co: 945
Ignacia: 1004
Isabel: 1278
Man^a: 1332
Margarita: 1171
Maria de la Paz: 1121
Maria Juana: 1039
DIAZ COLODRERO
Felipe: 1013
DIAZ LOPEZ
Jose: 1211
DIAZ MORENO
Fran^co: 1000
DICIDO Y ZAMUDIO
Gregoria de: 885
Maria Gregoria de: 1093
DOLORES
Juana: 1373
DOMINGUES
Ana: 137, 708
Angela: 546, 625
Fran^ca: 98
Juan Jose: 395, 622
Juliana: 495
Maria Geronima: 420
Pasquala: 391, 699
Thomasa: 664
DOMINGUEZ
Ana: 1116
Angela: 43, 57
Anna: 1320
Clara: 1142
Diego: 820
Fran^ca Ant^a: 837
Juana: 1288, 1362
Mar^a del Pilar: 1165
DOMING^z
Ana: 1141
DUARTE
Felipe: 930
Fran^co: 801
Isidro: 98
Jose: 1221
Manuel: 635, 1107
Manuel de Jesus: 1021
Maria: 644
Maria del Carmen: 329
Raimundo: 18, 997
Ramon de la Rosa: 1171
Rosalia: 465
DUBAL
Maria: 590
DURAN
Bartolome: 737
Jose: 283
Jose Ignacio: 628, 667, 915
Maria del Rosario: 970
Martina: 805, 841, 846
Mateo: 641
Tomasa: 1224
DURE
Jose: 1415
Leon: 328, 602
Luis: 430, 473, 547, 646, 887, 1080
Luis Bernardo: 1158
Ramon: 73
DURET
Leon: 37
ECHEVERRIA
Miguel: 752
ENCINAS
Ana: 152
Bartola: 38, 316, 367
Bartolo: 118, 730
Bernarda: 698
Buenaventura: 927
Corocia: 401
Christoval: 648
Estevan: 1001

Cortesía de genealogiafamiliar.net

Franca: 51, 237, 422, 455, 1317
Franco: 392
Gregoria: 1247
Inacio: 413
Inez: 660
Jacinto: 110, 496
Josefa: 27, 58, 939
Juan Antonio: 1094
Juan Esteban: 703
Juan Florencio: 358
Juana: 280, 663, 773
Lorenso: 424, 742
Lorenza: 826
Maria: 326, 480, 948
Maria del Carmen: 72
Maria Franca: 616
Martina: 53, 76, 463, 1090
Mara Josefa: 167
Narsiso: 976
Orosia: 184
Pedro Juan: 1206
Pedro Nolasco: 188
Rosa: 830
Tomas: 216

ENRIQUE
Jose: 1301

ENRRIQUE
Jose Ignacio: 244
Juana: 683
Maria: 13
Maria Gregoria: 628
Pasqual: 827
Rosa: 127

ENSINAS
Buenaventura: 1231
Francisca: 1261
Franca: 1234
Martina: 1198
Pedro Juan: 1276

ENSISO
Anselmo: 1385

ENZINAS
Dominga: 1186
Franca: 1167
Ines: 1162
Pedro Juan: 1182

ENZISO
Anselmo: 1182

ESCALANTE
Antonio: 8
Baltazar: 729
Florenciana: 768
Franco: 40, 351, 374
Franco Xavier: 659
Juan Franco: 850
Magdalena: 31
Manuel: 629
Marcos: 33, 310, 732
Petrona: 678
Rosa: 86, 278
Rosalia: 610
Tomasa: 228, 318, 512

ESCALON
Aniceto Lazaro: 1189
Imigo Lazaro: 849

ESCOBAR
Franca: 402, 1187
Franca de Paula: 1220
Franca Xaviera: 493
Ilario: 1287
Isidora: 444
Isidro: 516
Juan Franco: 1228
Manl: 867
Margarita: 198
Maria: 539
Maria Antonia: 547
Maria Anta: 1235
Maria Franca: 275, 474
Narciso: 225

ESCOVAR
Angel: 961
Francisca: 910
Jose Antonio: 919

ESCUETA
Gregoria: 217

Cortesía de genealogiafamiliar.net

ESPINDOLA
Juan Antonio: 660
Juan Jose: 606
Lorenso: 107
Maria: 641
Maria Isavel: 529
Pablo: 351, 528
Pedro: 1346
ESPINOLA
Antº: 843
Juan: 1162
Maria Lorenza: 820
Pablo: 1040
ESPINOSA
Agustina: 702, 834, 893
Ana: 946
Ana Maria: 651
Bernarda: 1110
Clara: 1320, 1355
Isavel: 674
Josefa: 158
Juan: 691
Juan Domingo: 627
Juan Jose: 158, 937
Juana: 206
Maria: 346, 347
Maria del Carmen: 526
Maria Josefa: 1253
Miguel: 229, 291, 496, 781
Pasqual: 201
Pedro: 512
Rosa: 690, 799
Ventura: 936
ESQUIBEL
Baltasar: 263
Bautta: 1321
Franca: 102, 287
Isidro: 257
Juan: 98
Mª Isabel: 1351
Manuela: 191, 222
Onofre: 38, 322, 802
Pablo: 840
Pedro Pablo: 334, 502, 1084
Rosa: 99
ESQUIVEL
Isidro: 546
Jose: 647, 946
Juan Luis: 622
Maria: 1217
Pablo: 6
Pedro Pablo: 725
ESTIGARRIBIA
Franco: 666
Pasqual: 362
FALCON
Alejo: 1161
Alexos: 556, 829
Inocencio: 280, 806
Inosencio: 663, 1180
Juan: 357
Juan Facundo: 914
Juan Ignº: 879
Juan Manl: 1168
Liberata: 804
Luisa: 1154, 1265
Manuela: 523, 760, 888
Maria: 75, 251, 1096
Maria Manuela: 557
Miguel: 936
Pasqual: 162, 343, 434
Petrona: 140, 408, 428, 1061
Sebastiana: 110, 496
Thomasa: 606
Tomasa: 226, 776
Xaviera: 1041
FANEGAS
Francisco: 1273
FARIAS
Antonio Franco: 1074
FARIÑA
Romualdo: 1022

Cortesía de genealogiafamiliar.net

FERNANDES
Ana Maria: 689
Anacleto: 1253
Andres: 638
Antonia: 32, 320, 331, 441, 533
Bartola: 700
Bartolo: 39
Bernarda: 219
Catalina: 334
Domingo: 118
Fernando: 22, 226
Florencia: 1276
Florenciana: 161, 168
Ignacia: 139
Ines: 474
Isabel: 38, 322
Jose: 160
Josefa: 345
Juan: 165, 695
Juan Gregorio: 467, 612
Juan Luis: 124
Lucia: 134
Luciana: 415
Man^{l}: 1275
Marcos: 514, 680
Maria: 168, 530
Maria Blacia: 603
Maria del Carmen: 330
Maria Fran^{ca}: 319, 602
Maria Josefa: 480, 535
Maria Teresa: 259
Martin: 394, 628
Miguel Geronimo: 353
Pasqual: 870
Pedro Jose: 498
Remijio: 677
Simon: 652
Simona: 440, 624
Teresa: 424
Theresa: 742
Tomasa: 73

FERNANDES BLANCO
Jose: 11, 81, 1035, 1281

FERNANDEZ
Ana Maria: 525
Andrea: 874
Antonio: 1381
Bartola: 730
Barthola: 927, 976
Bonifacio: 1374
Clemente: 1341
Domingo: 830, 834, 1188
Feliciano: 1297
Fernando: 741
Florenciana: 789
Fran^{ca} Ant^{a}: 1000
Fran^{co}: 1039
Fran^{co} Xavier: 1029
Geronima: 985
Jose: 907
Jose Bartolo: 1069
Josefa: 937, 1383
Lorenza: 848
Luciano: 668
Manuela: 914
Maria Angela: 10
Maria Antonia: 1013
Maria del Carmen: 46
Maria Getrudis: 949
Maria Ignacia: 1086
Mariano: 930
Nicolas: 869
Pasqual: 1287
Pasquala: 1058, 1085
Rosa: 1029
Simona: 983

FERNANDEZ CHAVES
Juan: 1003

FERNAND^{z}
Fernando: 803
Fran^{co}: 797
Isabel: 802

FERNAN^{z} DE PEÑARANDA
Josefa: 982

FERN^{z}
Ign^{o}: 1177

Cortesía de genealogiafamiliar.net

Juan: 1147
Maria: 1179
Maria Ignacia: 1199
FERNANDO BLANCO
Dolores: 1281
FERUIÑA
Margarita: 1270
FERRAGUT
Juan: 492
FERRE
Juan: 1125
FERREIRA
Juan Jose: 170, 404
Maria del Transito: 1241
Maria Juana: 1238
FERREYRA
Juana: 1293, 1418
FIGUEROA
Ana: 673, 712
Antonio: 168
Bentura: 179
Blas: 688
Graviela: 517
Juana: 241
Leocadia: 1187
Luisa: 298, 657
Mª: 1376
Maria: 644, 922
Maria Antonia: 774
Pablo: 35, 1324
Pedro: 1239
Petrona: 283, 667, 915
FLEITAS
Maria Isavel: 642, 1032
FLEYTAS
Maria Isabel: 896
FLORES
Ana: 199
Antonio: 182
Catalina: 159
Franca: 1338
Franco Xavier: 504
Geronima: 356
Jose: 1366
Jose Inacio: 402
Juana: 87, 262
Maria: 225, 1013
Maria Geronima: 1025
Maria Josefa: 540
Melchora: 1184
Petrona: 113, 1007
Teresa: 304
FLORENTIN
Baltasar: 414
FLORINDA
Anta: 866
FRAGA
Manuel de: 368
Maria: 1056
FRANCO
Tomas: 107
FRETE
Roqe: 1142
FRETES
Ramona: 144
FRETRES
Rosa: 817
FRUTOS
Clara: 165, 1003
Franco: 1370
Jose: 680, 858
Juan Jose: 973
Lorensa: 711
Lorenza: 1321, 1379
Maria: 1298
Pedro: 381, 661
Petrona: 862
Ramon: 1297, 1299, 1366
Rosa: 155, 972, 1200, 1257
FUNES
Jose: 1150
GALARZA
Ana: 333
Benito: 97, 138, 395, 515, 591, 658

Cortesía de genealogiafamiliar.net

Feliciana: 622
Jose: 75, 805, 841, 846, 1354
Josefa: 37, 328, 602
Juana: 98, 340, 492, 574, 746, 782, 995
Leon: 10
Lorenso: 130
Luisa: 899
Maria: 770
Maria Petrona: 944
Martina: 1334
Miguel: 494
Petrona: 6, 684
Ramona: 956

GALBAN
Jose Antº: 868

GALEANO
Micaela: 1152
Maria Franca: 505

GALIANO
Maria Antonia: 919

GALVAN
Jose Antonio: 1122, 1258
Jose Antº: 1255

GALLARDO
Isabel: 1098, 1401
Maria Antonia: 390
Maria Isabel: 855, 1204
Maria Isavel: 579, 640
Maria Nicolasa: 1042
Martina: 92
Mateo: 615, 1063, 1130
Pedro: 2, 142
Visente: 1215

GAMALLO
Juan Antonio: 460

GAMARRA
Leon: 1397

GAMBOA
Ignacia: 645
Jose: 1206, 1259

GAMON
Fabian: 584

GAONA
Juana: 1097

GARAMENDI
Concepcion: 1250
Maria de la Concepcion: 634

GARAT
Margarita: 483

GARAY
Antonio: 690
Felipe: 346, 347
Maria Josefa: 300
Rosa: 956

GARCIA
Catalina: 488
Jose: 100
Josefa: 919
Juan Antonio: 450, 540
Juan Esteban: 364
Juan Estevan: 1024
Maria: 155, 879
Maria Antonia: 508
Maria Franca: 895
Maria Geronima: 856
Maria Josefa: 11
Maria Rosa: 33, 34
Mª Franca: 798
Marª: 1147
Rosa: 133, 135, 414, 1205
Victoriano: 923, 1113

GARCIA DE COSIO
Josefa: 818
Juan: 818, 962, 1325

GASA
Franca: 223, 1144

GAUNA
Agueda: 519
Antº: 898
Baleriano: 1328
Esteban: 50, 363
Francisca: 23
Franca: 636
Franca Antonia: 1272
Isabel: 275

Cortesía de genealogiafamiliar.net

Jose: 272
Josefa: 305
Juan Antonio: 551, 1279
Juan Esteban: 174
Juan Jose: 302, 336, 672, 776, 777
Juan Tomas: 63
Lusia: 79
Maria Catalina: 698
Maria Magdalena: 719
Melchora: 307
Monica: 568
Pedro: 534
Petrona: 34, 325, 570, 835
Ramon: 3
Visente: 507, 552, 780

GAUTO
Franco: 333
Jose Francisco: 943

GAVIOLA
Pedro Jose: 986

GENCISO
Pedro: 134

GILES
Juan: 380

GIMENES
Igno: 1175
Melchora: 28

GIMENEZ
Gervasio: 1186
Vizte: 1154

GIRONA
Jose: 281

GODOY
Alverto: 728
Antonia: 1310
Bauptista: 1329
Bernardo: 1027
Bisente: 108, 161
Carlos: 422, 455, 1167, 1234, 1317
Domingo: 664
Feliciano: 979
Felipe: 92
Florenciana: 1004
Francisca: 1
Franca: 296, 1196, 1260, 1293, 1334, 1388
Franca Antonia: 370, 593
Franco: 784, 856, 1298, 1379
Franco Xavier: 881
Geronima: 360
Ignacio: 20, 111, 643
Isabel: 41
Jose: 283, 576, 1286
Jose Francisco: 917, 928
Jose Franco: 551, 722, 821
Josefa: 1054
Juan Alverto: 1036
Juan Manuel: 928
Juana: 581
Lorenso: 91
Lorenza: 966, 1105
Lucia: 891
Manuel: 210, 458, 1239
Manuela: 736, 1057
Margarita: 455, 589, 669, 774, 1099
Maria: 264, 707, 711
Maria Antonia: 998
Maria Josefa: 85, 635
Maria Lorensa: 376
Maria Manuela: 54
Maria Margarita: 503, 731
Maria Mercedes: 1050
Ma Josefa: 801
Mercedes: 1412
Nicolasa: 862
Pasquala: 525
Petrona: 850
Ramon: 77, 1416
Santiago: 1227, 1415
Thomas: 662
Tomas: 942
Vizente: 598, 947

Cortesía de genealogiafamiliar.net

GOLET
Juan: 938
Juan Bautista: 1231
GOMES
Adrian: 377
Adriano: 29
Agustin: 119, 443, 701
Agustina: 349
Andres: 234, 647
Anselmo: 184
Antonio: 89, 389, 411
Asencia: 412, 484
Baltasar: 103
Bº Fabº: 1141
Clara: 781
Domingo: 652
Esteban: 409, 790
Estevan: 764
Florenciana: 48, 735
Franca Anta: 845
Franco: 1058
Ignacio: 124
Ignosencia: 740
Ignº: 892
Isabel: 175
Jose: 1, 64, 466, 532
Jose Antonio: 504
Jose Blas: 671
Jose Inacio: 398
Josepha: 882
Juan: 46, 115, 279, 314, 397, 738
Juan de la Cruz: 578
Luisa: 61, 484
Manuel: 329
Manuela: 242, 338
Margarita: 266, 268, 299, 495
Maria: 2, 142, 393, 513
Maria Antonia: 476
Maria Blacia: 436
Maria Josefa: 111, 243, 579
Maria Teresa: 205, 450
Martina: 187, 505
Nicolas: 131, 311, 569, 747
Nolasco: 126
Pasqual: 179, 212, 400, 586, 637, 642
Pedro: 545
Petrona: 886
Ramon: 181, 383
Rosa: 481
Santiago: 710
Sebastiana: 82
Silvestre: 533
Teresa: 57, 295, 560
Tomas: 41
Xavier: 793
GOMES BLANCO
Maria Franca: 573
GOMES MAIDANA
Alejos: 511
GOMES DE COSIO
Manuel: 11
GOMES DE MESA
Maria Catalina: 535
GOMEZ
Agueda: 1246
Ana: 1213
Andres: 921, 1109, 1212
Antonio: 1018
Catalina: 979
Cornelio: 956
Eduardo: 1369
Fernando: 1210
Francisca Anta: 955
Franca Xaviera: 1034
Franco: 1085, 1196, 1293, 1334
Franco Javier: 1175
Gaspar: 973
Geronimo: 819
Jose Fernando: 820
Juan de la Cruz: 1041
Juan Manuel: 1088

Cortesía de genealogiafamiliar.net

Juan Vizente: 1164, 1218
Juan Viz^te: 954
Juana: 921, 1363
Juana Bentura: 797
Lorenza: 976, 1378
Luis: 996
Manuel: 1344
Man^l de Jesus: 1230
Margarita: 1195
Maria: 45, 901, 1015, 1070, 1209
Maria Ant^a: 1245
Maria Gregoria: 902
Maria Margarita: 1193
Maria Pasquala: 1171
Maria Rosa: 1021
M^a: 811
Matias: 968, 1078
Miguel: 1396
Orocia: 1306
Pablo: 1379
Pasqual: 7, 1222, 1385
Pasquala: 1142
Pedro Nolasco: 1278
Pedro Pablo: 1110
Ramon: 955
Romualdo: 1226
Rosa: 1107
Rosalia: 794
Teresa: 1229

GOMEZ BLANCO
Jose: 1224
Juan Gregorio: 837

GOMEZ DE AGUIAR
Orocia: 1053

GONSALES
Adrian: 193
Ana: 476
Antonia: 25
Antonio: 288
Asencio: 1303
Bartola: 520, 679
Catalina: 35
Dionicia: 702
Esteban: 112
Feliciana: 452, 571
Fran^oa: 146
Fran^co: 125, 479, 485, 486
Fran^co Antonio: 163, 623
Fran^co Solano: 479
Fran^co Xavier: 480, 535
Gaspar: 32
Getrudis: 406
Isabel: 153
[redacted]
Joaquin: 231, 458, 694
Jose: 198, 305, 420
Jose Ignacio: 30
Josefa: 9, 424
Juan de la Rosa: 482
Juan Esteban: 621
Juan Ignacio: 85
Juan Jose: 600, 755
Juan Jose de la Rosa: 248
Juana: 306, 329, 685
Lorenso: 262
Manuel: 765
Manuela: 109, 337, 360, 565, 1253
Maria: 372
Maria Paula: 315
Mariano: 26, 284
Martin: 41
Martina: 409, 764, 790
Melchor: 371
Melchora: 493
Micaela: 245, 287, 433
Miguel: 49, 373
Miguel Geronimo: 684
Nolasco: 236, 692
Pablo: 152, 670, 677
Pedro Pablo: 719
Pedro Pasqual: 32, 132, 320, 331, 441, 533, 617

Cortesía de genealogiafamiliar.net

Ramon: 660
Rosa: 347, 401, 577, 1269
Rosalia: 769
Santiago: 497
Thomas: 544, 626, 645
Thomasa: 785
Valeria: 670
GONSALEZ
Manuela: 795
GONSALES LA LASTRA
Maria: 751
GONZALES
Baleria: 852
Eusebio: 891
Francisco: 1129
Fran^{co}: 721, 870
Josefa: 1097
Lorenzo: 1131
Luisa: 1102
Maria Antonia: 1163
Maria Gregoria: 1110
Maria Ignacia: 825
Tomasa: 1101
GONZALEZ
Antonio: 1022
Bartola: 937
Basilio: 1193, 1195
Bautista: 1247
Bentura: 1241
Catalina: 978, 1087, 1239
Cipriano: 1208
Clara: 1393
Feliciana: 918, 1009, 1084, 1294
Felix: 1041
Florencia: 1173
Florenciana: 1374
Fran^{ca}: 1031
Fran^{co}: 819
Gregoria: 1379
Isabel: 832, 1188, 1324
Isavel: 994
Jose: 1163, 1286
Josefa: 1303
Juan Estevan: 934, 1172
Juan Mateo: 1217
Juana: 898, 913, 930, 1083
Leon: 797
Marcos: 1069
Margarita: 842
Maria Josefa: 1230
Maria Ursula: 959
Melchor: 914
Miguel Geronimo: 944
Mig^{l}: 1417
Nolasco: 1010
Pablo: 1380
Pedro: 1355
Ramon: 1177
Sebastiana: 945, 1000
Silberia: 1145
GONZALEZ DE ACUÑA
Ant^{o}: 1013
GONZ^{z}
Juan Alverto: 1229
Manuela: 1064
Rosalia: 1091
Tomas: 1257
GORDIOLA
Jasinto: 1046
GOROSURRETA
Nicolas: 1256
GOYTIA
Vizente de: 960
GRAÑA
Maria Margarita la: 1081
Siprian de la: 885
GUEL
Fran^{co}: 676
GULLEN
Rosa: 385
GUERRA
Sebastian: 224

Cortesía de genealogiafamiliar.net

GUTIERRES
Domingo: 818
Fran^co Xabier: 1252
Fran^co Xavier: 860
Jose Ant^o: 844
Josefa: 696
Maria: 263
GUTIERREZ
Jose: 1220
Jose de los Santos: 1089
HERMOSILLA
Santiago: 119
HERNANDEZ
Antonio: 74
Ant^o: 1247
HIDALGO
Ant^a Rosa: 1179
Francisca: 481
Fran^ca Micaela: 989, 1093
Juan: 1271
HIDALGO Y SILVA
Ant^a Rosa: 982
HUEL
Fran^co: 999, 1130
...: 853
HURTADO
Fran^co: 31
HURTADO DE MENDOZA
Pedro Pablo: 843
IAGUARATY
Fran^co: 275
IAURRI
Felipa: 80
IBARRA
Fran^co: 309
Jose: 408, 560
Josefa: 793
Juana: 991
Lorenso: 290, 801
Marcos: 446
Maria: 28, 377, 580, 601, 672, 723, 741, 917
Miguel Geronimo: 250, 293, 555
Petrona: 27, 178, 300, 582, 812
Rosa: 606
IDAIGO
Ant^o: 995
IDALGO DE CASAJUS
Maria Ursula: 1020
IGARZAVAL
Pedro de: 1035
ILLA
Antonia: 1075
INSAURALDE
Agustina: 1336
Fran^ca: 1301
Juan: 1346
INSAURRALDE
Agustina: 725, 840
Ant^o: 836, 1249
Fran^co: 1092
Juan: 1243
Maria: 791
Maria Isavel: 758
Maria Josefa: 736
INTIMINO
Lorenso: 174
IOFRE
Santiago: 151
IRISAVEL
Maria Ign^a: 961
IRRAFATAL
Maria Isabel de: 890
IRRASAVAL
Bernardino: 765
IRRASABAL
Isabel: 865
Jose Victorio: 1142
Maria: 447
Maria Antonia: 37, 410
IRRAZABAL
Maria Antonia: 1108
ISARANI
Inacia: 321
ISAURRALDE
Agustina: 252

Cortesía de genealogiafamiliar.net

Antonio: 134
Fran^co^: 220
Francisco: 13
Isabel: 288
Isidora: 544, 1204
Jose: 428
Juana: 244
Luisa: 105, 462
Maria Antonia: 144
Maria Isabel: 255
Micaela: 238
Rafaela: 448, 594
Tomasa: 1073
ISFRAN
Ignacia: 1103
Jose: 740
Juana: 693
Maria del Rosario: 1027
ISFRAUN
Pedro: 47
ISMAOS
Inacia: 366
ITURRINO
Maria Bernarda: 51, 875
JALENCAS
Jose: 705, 853
JAQUES
Jose: 159
JARA
Isabel: 1068
Juan Maria: 666
Tomasa: 138
JENY
Maria de: 137
JESUS
Feliciana M^a^ de: 803
Maria Teresa de: 999
JIRON
Hodon: 1349
JUALINDO
Maria Antonia: 427
JUANLINDO
Domingo: 96
Nicolas: 2, 45
Rosa: 1075
Sebastiana: 1215
JUARES
Maria: 230
Martin: 785
LAGRAÑA
Antonia Rosa: 818
Ant^a^ Rosa: 962
Margarita: 1266
Marg^ta^: 1325
Siprian de: 1093
LARA
Mariano: 1132
LARROSA
Lorenzo: 1233
LA TORRE
Fernando: 1327
LAVADILLA
Fracisca: 960
LAVAYE
Rosa: 35
LEAL
Jose: 1105
LECUMBERRI
Maria: 382
LEDESMA
Agustin: 111
Angela: 1119
Dominga: 1227, 1415
Ignacio: 160
Jose Fran^co^: 581
Lorenso: 440, 471
Luisa: 338, 1128
Maria Juana: 753
Maria Rosa: 720
Petrona: 42
LEGAL
Joaquin: 281, 385
Joaq^n^: 935
Maria Ines: 1349
LEGARRALDE
Juan: 1292

Cortesía de genealogiafamiliar.net

LEGISAMO
Juana: 17
LEGUISAMO
Ana: 677
Domingo: 203
Juana: 627
Juana Maria: 522, 654
Margarita: 597
Margar^{ta}: 1151
Maria Antonia: 706
Maria Juana: 1039
LEGUISAMON
Juana: 832
LEGUIZAMO
Juan Ignacio: 721
Margarita: 760
LEIBA
Fran^{co}: 164
Josefa: 60, 489
LEIVA
Josefa: 58
Josepha: 920
LEITE
Maria: 771
LENCINAS
Ana: 1133
Felis: 79, 311, 448
Felix: 528, 1040, 1103
Fran^{co}: 1124
Juan Antonio: 525, 603, 689, 775
Maria Fran^{ca}: 908, 1001
Theodora: 1398
Thomas: 1263
Tomas: 19, 354, 814
Tomasa: 61
Ramona: 770
LENZINAS
Mar^{a} Fran^{ca}: 1183
LEON
Fran^{co}: 270
Pasquala de: 236
Silberia de: 180
LERI
Cristiano: 260
LESCANO
Bartolome: 371, 531, 1134
Gregorio: 399
Juana: 245, 365
Maria: 367
Pasqual: 370
Pedro: 9
Rosa: 141
Tomasa: 207
LEYES
Jose: 655
Maria Antonia: 729
Pasquala: 468, 936
Pedro: 498
Rosa: 188
LISCANO
Lorenso: 706
LOBATO
Ana: 364
Jose: 302, 1300
LOBERA
Ana: 1033
Pedro Pablo: 436
LOMBARDO
Jose: 392
LOPES
Antonio: 8
Fran^{ca}: 633
Gregorio Ant^{o}: 887
Ines: 397
Juan: 452
Juana: 22, 119, 803
Leon: 545
Lorenso: 366
Maria del Rosario: 126
Maria Gregoria: 380
Maria Rosa: 620
Pasquala: 1274
Santiago: 267
LOPEZ
Ana: 1182

Cortesía de genealogiafamiliar.net

Andres: 1340
Anna: 1385
Antonio: 7, 355, 442
Ant°: 1311
Bartolome: 672, 723, 917
Bernarda: 435, 437
Buena Ventura: 869
Carmen: 1286
Franca: 292, 491, 654, 1052
Franca Xaviera: 1021
Franco: 542, 1168
Gregroia: 1310
Gregorio: 1205
Ignacio: 169
Isidro: 406
Joaquina: 1111
Jose: 17, 167, 412, 484, 754, 879, 1059, 1244
Jose Inacio: 349
Josef: 1330
Josefa: 384, 643
Juan Antonio: 785
Juan Jose: 64, 796, 1250, 1368, 1392
Juana: 701, 931, 967, 1092
Juliana: 643
Lorenso: 420
Lorenzo: 916
Luisa: 1208
Margarita: 1343
Margta: 1323
Maria: 789
Maria Antonia: 1147
Maria del Carmen: 111
Maria Estefania: 912
Maria Gregoria: 541
Maria Silveria: 793, 1017
Mariano: 767
Miguel: 883, 1042
Nicolas: 669, 1005, 1157, 1356
Nicolas de la Rosa: 708
Pedro: 481
Santiago: 78, 138, 235, 282, 599
Sebastian: 772

LOPEZ CARBALLO
Victoria: 21
Gaspar: 541

LOVATO
Jose: 540, 679

LOZANO
Ant°: 1331

LUBO
Juan Ignacio: 661
Juana: 510

LUGO
Jose Inacio: 381
Jose Ign°: 861, 1414
Josefa: 434
Juana: 313, 384, 1201
Petrona: 1343

LUJAN
Juan: 1246

LUNA
Jose: 522

LUQUE
Ana: 235
Eufracia: 656
Franca: 494
Isabel: 211
Jose: 911, 1044
Manuela: 24, 156
Magdalena: 974
Marcela: 744
Maria: 77, 180, 771
Maria del Carmen: 172
Maria Pasquala: 624
Pasquala: 400
Rosa: 575, 1180

LUQe
Pasqual: 970

LUSERO
Maria Rosa: 1010
Melchor: 36, 189, 446
Raimundo: 606

Cortesía de genealogiafamiliar.net

LUZERO
Maria Ursula: 1229
LLANO
Jose: 359
LLANOS
Felis de: 1266
MACIEL
Antonia: 765
Blacia: 1380
Franca: 1344
Franco: 332, 432, 454, 924, 1310
Josefa: 148, 534
Juan: 349
Juana: 339, 876
Lucas: 495, 732
Lucia: 1348
Maria: 19, 354, 430, 473, 492, 547, 646, 1263
Maria del Carmen: 366, 420, 916
Maria del Rosario: 671
Mateo: 1388
Ma: 814
Ma Blacia: 1355
Melchor: 205, 787, 1251
Miguel: 683
Pasqual: 161, 168, 789
Pasquala: 551
Rita: 1230, 1344
Rosario: 1363
Sebastiana: 196
Simon: 116, 198
Tomas: 79, 484
MACHADO
Josefa Rosa: 1066
Sebastian: 1112
MACHAS
Pedro: 1322
MACHUCA
Bernarda: 563
Franco: 313, 384, 510, 1201
Ignacia: 15
Inacia: 449
Leon: 183, 213
Silbestre: 1414
MADARIAGA
Pedro: 344
MADEIRO
Andres: 634
MADEYRO
Isidro: 1250
MAIDANA
Antonio: 439
Felipe: 164
Franco: 157, 702
Josefa: 442
Juan: 166
Laura: 392
Lorenso: 690
Maria Antonia: 277
Maria Josefa: 93, 764
MALDONADO
Bernardo: 929
Ines: 1221
Juan: 1355
Juan Jose: 369
Maria: 85, 215
Maria Antonia: 902
Maria Magdalena: 516
Miguel: 261, 451, 909, 1008
Mig1: 467
Pasquala: 75, 286
Paula: 1233
MANTILLA
Diego: 81
Manuel: 1281
MARADIAGA
Luiz: 1314
MARIN
Maria Isavel: 622
Rosa: 1112
MARQUES
Jose: 350
MARTINES
Basilia: 1279

Cortesía de genealogiafamiliar.net

Gregoria: 190
Ines: 801
Juan Esteban: 481
Maria Isabel: 395
Maria Isavel: 519
Maria Juana: 191
Pedro: 1269
Rafael: 1118
Ricardo: 1256
MARTINEZ
Agustina: 435, 1216
Ana: 1069
Antonio: 651, 946
Baltasar: 1146
Baltazar: 508
Carlos: 150
Cosme Damian: 940
Fran^{ca}: 1283
Grabiela: 139
Jose: 192, 527, 530, 1048, 1380
Josefa: 164, 572
Juan Estevan: 989, 1093
Juan Fran^{co}: 947, 1064
Juan Ventura: 1227
Juan: 566, 1242
Juana: 1381
Juliana: 294, 732
Manuel: 121, 556
Maria: 179
Maria Antonia: 308
Maria del Carmen: 195, 436
Maria del Rosario: 1236
Maria Francisca: 958
Maria Ines: 290
Maria Isabel: 194
Mª Fran^{ca}: 1289
Matias: 884, 1106, 1242
Pedro: 491, 784
Pedro Florencio: 974
Petrona: 1047
Santiago: 1321
Simon: 643, 1193, 1195
Simona: 1120
Solana: 1043
Tomasa: 53
Xavier: 1219, 1236
MARTIN^{z}
Mª Gregoria: 800
MAS
Catalina: 350
MASIEL
Maria Antonia: 1080
MAYDANA
Ant^{o}: 799
Fran^{co}: 834, 893
Fran^{co} Xavier: 1123
Juan Antonio: 1110
Maria Antonia: 877
Mar^{a} Ant^{a}: 1160
Miguel: 1384
MAYORCA
Jose: 1044
MAZ
Ana: 1062
Fran^{ca}: 1091
Jose Antonio: 1121
MEDINA
Andrea: 595, 951
Antonia: 553
Ant^{a}: 844
Antonio: 277, 877
Bartola: 261, 585
Fran^{co}: 301, 630
Ignacia: 166, 295, 731
Juan Lorenso: 25, 295, 731
Juan Lorenzo: 1076
Juana: 1076
Luisa: 428
Manuela: 1345
Maria Josefa: 978
MELGAREJO
Alexos: 608
Fran^{ca}: 95, 327, 389
Fran^{ca} Xaviera: 987

MAZIEL Agueda: 1002
Fran^{co}: 998
Maria: 887, 1158

Cortesía de genealogiafamiliar.net

Gervacia: 828
Ignacia: 104, 313
Ildefonso: 523
Josefa: 162
Lorensa: 103, 312
Lorenza: 1225
Luis: 393, 811, 1209
Magdalena: 175, 646
Mar^{a} Magd^{na}: 1166
Micaela: 1014
Rosa Isavel: 1016
MELO ACOSTA
Antonio: 373
MELLA
Jose: 676
MENDES
Antonio: 418
Catalina: 201
Ermenegilde: 10
Fran^{ca}: 441, 681, 682
Isidora: 197
Jose: 405
Josefa: 40, 351, 355, 374
Maria Rosa: 715
Pasqual: 94, 132, 153
Viviana: 678
MENDEZ
Fernando Antonio: 1173
Isidora: 1340
Juan: 874
Juan Bautista: 1351
Maria: 1219
Maria Rosa: 792
Pasqual: 912
Rafael: 1138
Santiago: 714
MENDOSA
Andrea: 562
Maria Josefa: 388
Tomasa: 113, 293, 438, 461
MENDOZA
Andrea: 749, 846
Fran^{co}: 521, 648
Manuel: 1070, 1083
Maria Isavel: 549, 577
Nicolasa: 664
Pasqual: 128
Raimundo: 527
MERA
Maria: 270
MERCED
Juan Man^{l} de la: 1225
MERINO
Ignocencio: 573
MERLO
Fran^{ca}: 1375
MESA
Antonia de: 1189
Antonio Alfonso de: 83
Baltazar: 518
Bartola: 321
Fran^{ca}: 269
Isabel: 1353
Isabel de: 1174
Jose: 259, 800
Jose Alberto: 82
Jose de: 872, 988, 1132
Josefa: 381
Juan Antonio: 317, 322
Juan Ant^{o}: 798, 895
Juan de: 681, 799
Juana: 273
Juana de: 296, 592, 600, 894
Lucas de: 1196
Manuel: 1170
Maria de: 135
Maria Ant^{a}: 881
Maria Fran^{ca} de: 675
Maria Ignacia: 39
Maria Josefa de: 661
Mariano: 1119
Mateo: 206
Miguel de: 592
Pasqual: 390
Pedro Ignacio: 197

Cortesía de genealogiafamiliar.net

Petrona de: 1144
Rosa de: 566
MEZA
Clara: 1358
Dominga: 1375
Fernando de: 1283, 1289
Fran^ca de: 651, 847
Fran^ca Ant^a de: 849
Jose: 1129, 1386
Lucas: 1117, 1306
Margarita: 1055
Nicolas: 1047
Pasquala: 1217
MIERES
Baltazar: 610
Fran^co: 1172
Juana: 106, 552
Manuela: 1252
Mar^a Josefa: 1183
MILICHI
Pasqual: 575
MILLAN
Juan: 425
Juan Estevan: 975
Marcos: 91
MIÑO
Antonia: 214
Antonio: 674
Gregoria: 688
Tomasa: 992
MIRABEL
Juan: 483
MIRANDA
Antonio: 282
Maria: 459, 681, 1055
MIRIÑAY
Jose Ignacio: 1101
MOLINA
Clara: 432
Fran^ca: 617
Fran^ca Antonia: 848
Greg^a: 981
Jose Antonio: 570
Jose Ant^o: 839
[illegible]
Lucia: 303
Manuela Asencia: 59
Maria: 748
Pedro: 73, 945
Pedro Pasqual: 306, 926, 984
MOLINAS
Antonio: 1081
MONASTERIO
Lorensa: 174
MONGE
Jose Ant^o: 805
MONGELO
Josef Ign^o: 1276
MONSALVO
Lorensa: 183
MONSALGO
Lorensa: 213
MONSON
Agustin: 342, 554
Dionicia: 185
Estefania: 370
Fran^ca Xaviera: 784
Fran^co: 415
Geronimo: 251
Isidora: 309
Jose Feliz: 696
Jose Ramon: 890
Juan Esteban: 4, 239, 675
Margarita: 19, 128, 490, 766
Maria: 765
Maria Margarita: 354
Pasqual: 491
Santiago: 20, 758
MONTEMAYOR
Petrona: 823
MONTENEGRO
Antonia: 355
Antonio: 1045, 1161

Cortesía de genealogiafamiliar.net

Ant°: 948
Franca Paula: 550, 992
Ignacia: 56
Laureano: 1094
Maria Inacia: 309
Ramona: 205, 787, 1251

MONTES
Fermin: 894

MONTIEL
Ana: 233, 938
Ana Maria: 705
Ant°: 833
Franco: 1373
Maria: 350
Mara: 1302
Matias: 1213
Nicolas: 114, 475, 727
Pedro Jose: 191
Rosa: 479, 1231

MONZON
Agustin: 953
Bartola: 1027
Catalina: 851
Geronimo: 1096
Jose Ramon: 865
Margarita: 1086
Maria: 1213
Maria Paula: 1043
Melchora: 1236
Pasqual: 1021

MORA
Dominga: 504

MORAL
Juan Gregorio: 19

MORALES
Bernardo: 120, 595
Bernardino: 212
Domingo: 158
Franco: 1002
Gregoria: 335
Geronimo: 966
Jose: 54, 378, 747, 1030
Manuel: 595, 951
Maria Catalina: 1262
Miguel Geronimo: 376, 1105

MORALEZ
Jose: 1028

MORAN
Juan Gregorio: 766
Maria: 262

MOREIRA
Bentura: 744
Jose: 331, 1025
Jose Ign°: 1229
Manuela: 775
Mana: 1356
Maria: 86, 94
Maria del Carmen: 523
Pasquala: 721
Pedro Ignacio: 701
Ramon: 525, 1238
Silbestre: 1216, 1341
Silvestre: 538, 597, 925

MOREL
Andrea: 265
Juan Bautista: 439
Mara Josefa: 1186

MORENO
Luciano: 515, 649
Manuela Ascencia: 951
Maria: 504
Pedro Ign°: 1211

MOREYRA
Manuel Jose: 1154

MORINGO
Jose: 176

MORINIGO
Felipe Santiago: 1178
Franco Xavier: 1170
Juan Ignacio: 644

MOROA
Juana: 282

MOSQUEDA
Ma Mercedes: 1399

MOSQUERA
Maria Isabel: 1167

Cortesía de genealogiafamiliar.net

MOSQUEIRA
Domingo: 665
Maria Isabel: 278, 352
Maria Isavel: 735
Paula: 17
MOYANO
Ignacia: 948, 1161
Maria Antonia: 44, 1148
MURAN
Rosa Isabel: 1124
MURRADA
Bartola: 125
Diego: 559, 662, 858
Isabel: 1346
Maria Isabel: 351
Maria Isavel: 528, 1040
Pedro Pablo: 1082
M...RAN
Pasquala: 1388
NABALES
Leonarda Josefa: 382
NABARRO
Catalina: 475
Lorenso: 29, 87
NAVARRO
Antonia: 527
Antonio: 31
Franca: 192
Gregoria: 843
Jose: 1012, 1034
Lorenso: 409, 790, 994
Martina: 353
Pasquala: 60, 225, 685, 831
NEIRA
Juan Bentura: 1200
NIELLA
Narciso: 223
NIETO
Bernardina de la Pasificacion: 761
Maria Martina: 1035
NIS
Esteban: 16
Estevan: 1014
Franca: 527, 1048
Tomasa: 233, 831
NIVEYRO
Benito: 1115
NIZ
Antonio: 1310
NOTARIO
Juan Jose: 651
NUÑES
Agustin: 27, 178, 582
Bartolo: 102
Bartolome: 287
Bautista: 300
Felis: 243
Franco: 220
Inacia: 287
Jose: 519
Jose Xavier: 290, 1063
Juan Christobal: 53
Jusna: 490
Julian: 490
Lorenso: 326
Marcos: 143, 196, 358, 582, 855, 1412
Maria: 684
Maria Josefa: 273
Maria Rosa: 545, 824
Nolasco: 771
Pasquala: 498
Pedro Nolasco: 77
Rosa: 662, 942
Santiago: 1376
Thomas: 745
Tomas: 902
NUÑEZ
Agustin: 812
Grabiela: 1321
Isabel Maria: 883
Juan Tomas: 837, 1068

Cortesía de genealogiafamiliar.net

Marcos: 1090, 1198
Maria Isavel: 966
Pedro: 1378
Santiago: 1372
Simona: 880, 1098, 1169
OBANDO
Faustino: 269
Franco Xavier: 1062
OBELAR
Maria: 1282
Maria Pasquala: 944
OBIEDO
Juana: 440, 471
OBREGON
Agueda: 612, 921
Felipa: 457, 575
Fernando: 221
Leon: 549, 577
Pedro: 1347
Tomas: 113, 293, 438, 461
OCAMPOS
Bernardo: 604
OGEDA
Geronima: 923
Juan Vizente: 1232
Luis: 796
Maria: 1009
Prudencio: 1047
Santiago: 807
OJEDA
Agustina: 207
Ana: 78, 204, 845
Andres: 222
Anna: 1341
Antonio: 127
Antonio Luis: 166
Balerio: 34, 325
Baltasar: 316
Bernarda: 729
Bernardo: 28, 114, 631, 639
Dominga: 559, 662, 858
Fermin: 323
Germin: 854
Isabel: 15
Isidoro: 95, 325
Josefa: 776, 777
Juana Isabel: 208
Juana Maria: 1255
Lucas: 1091
Luis: 272, 569, 704
Luisa: 963
Marcela: 695
Margarita: 719
Maria: 174, 363, 549, 721
Maria del Carmen: 283, 365, 658, 660, 1177
Maria Isavel: 661
Maria Josefa: 302, 330, 336
Maria Rosa: 88, 215, 558, 749
Miguel: 184
Martina: 1290
Mª: 1390
Pastor Antonio: 190
Pasqual: 88
Pedro: 18, 105, 214, 355, 521
Pedro Pasqual: 759
Petrona: 36, 99, 101, 733
Rosa: 863, 1389
Santiago: 156
Sebastian: 57, 295
Valerio: 886
Valeriano: 570
Vicente: 1126
Visente: 704
OLIVA
Manl: 1065
OLIVARES
Matias: 1031
OLIVERA
Bernarde: 335
ORVIETA
Manl: 926
OREILLANO
Bartolome: 1004

Cortesía de genealogiafamiliar.net

ORIGUEN
Jose: 85
ORTA
Beatriz de: 1314
ORTEGA
Maria Rita: 203
ORTIGOSA
Felis: 356
Feliz: 1025
ORTIS
Alejos: 23
Josefa: 418
Juan: 300
ORTIZ
Ana: 132
Andrea: 630
Antonio: 218
Jose Ignacio: 725, 1336
Jose Ign°: 840
Pasqual: 334
Thomas: 686, 750
ORTIZ DE ZARATE
Juan Tomas: 1073
ORUE
Jose Ant°: 1068, 1224
Maria Rosa: 370, 1143
ORREGO
Andrea: 103
Balentina: 199
Fran^co: 1176
Isabel: 172, 370
Isidora: 152, 670
Josefa: 307, 755
Juan Manuel: 1197
Manuel: 154
Maria del Rosario: 619
Melchora: 807
Pedro: 878
Rosa: 680, 858
OSORIA
Jose Leon: 1219
OSORIO
Bentura: 423
OSUNA
Agustin: 240, 726
Ana Maria: 425
Antonio: 468
Fran^ca: 159, 224
Fran^co Xavier: 1165
Jose: 59, 429, 974
Juan Jose: 56
Marg^ta: 1284
Sabina: 114
Santiago: 828
Savina: 727
OTASO
Man^l: 981
OTERO
Fran^co: 1056
OVELAR
Fran^ca: 143, 620
Jose Ignacio: 591
Jose Ign°: 794
Maria: 96, 511, 783, 877
OVIEDO
Ana: 485
Fran^ca Inacia: 413, 486
Lazaro: 791
PABON
Feliciana: 668
Ignacia: 238
Maria Bernarda: 673
PAIBA
Angela: 64
Antonia: 339
Ant°: 1160
Bernarda: 258
Eugenio: 27, 58
Gregorio: 5, 603
Jose: 147
Juan Antonio: 303
Juana: 42
Margarita: 319
Maria de los Angeles: 614
Maria Isabel: 244
Pasquala: 63, 543, 589, 857

Cortesía de genealogiafamiliar.net

Pedro Pablo: 605
Petrona: 253
Sebastiana: 84
Simona: 328
Tomasa: 869
PAIS
Juana: 468
PAIVA
Ana: 1010
Eugenio: 939
Maria Isavel: 933
PALACIOS
Juan: 286
Maria Isabel: 888
Man^{l}: 894
PALACIOS Y AGUIRRE
Miguel Antonio: 1150
PALAGUER
Maria: 1081
PALOMERO
Antonio: 740
Bernardino: 1014
Ignacia: 1106
Ignocencia: 884, 1242
Ines: 511, 817
Inocencia: 1273
Leocadia: 192, 587
Magdalena: 166, 272, 569, 704
Maria: 136, 1002
Maria Magdalena: 473
Simon: 319, 530, 602, 748
PAMPIN
Marcos Antonio: 960
PANE
Eugenio: 374
PANIAGUA
Maria Donosa: 940
PARE
Roque: 1194
PAREDES
Eugenio: 104
Juana: 247
Maria Salome: 871
Miguel: 144
Ramon: 219
PARIENTE
Jose Inacio: 464
PARRAS
Blacia: 202
Blacida: 213
Josefa: 488, 981, 1288
Juana: 878
Maria del Carmen: 1374
Maria Josefa: 74
Maria Rosa: 763, 953
Martina: 96
Venancio: 1054
PARRETI
Nicolas: 673, 712
PATRONA
Catalina: 809
PAVON
Fran^{co} Xavier: 711
Juan: 848
Margarita: 1077
Maria Ant^{a}: 904
Santiago: 847
PAYBA
Antonia: 1057
PAZ
Maria: 119
PEDREGAL
Antonio: 590
PEDROSO
Jose: 1202
Matias: 1184
PELOSO
Ana: 89, 389, 1018
Fran^{ca} Gabriela: 1238
Fran^{co}: 1262
Gregoria: 229
Ignacia: 47
Juan: 718
Julian: 228, 318, 512
Magdalena: 796

Cortesía de genealogiafamiliar.net

Maria Petrona: 849
Martin: 659, 802
Melchor: 665, 1109
Petrona: 7, 246

PEÑA
Margarita: 378
Rosalia de la: 371

PEÑALVA
Benita: 676

PEÑAROFA
Jose: 593

PERA
Agustina: 80
Agustina de la: 1089
Cecilio Ignacio: 1267
Dominga: 986, 1038
Maria Dominga: 270

PERALTA
Sixto: 1016

PEREIRA
Custodia: 1417
Diego: 761
Isabel: 463
Manuel: 88, 558, 693, 749
Maria Petrona: 723

PERES
Agustina: 634
Bartola: 570
Cornelio: 410
Franco: 546, 625
Franco de Paula: 1306
Franco Xavier: 1258
Juana: 411
Maria Franca: 1262
Nolasco: 897
Pedro Nolasco: 108, 297
Xavier: 783

PERES MALDONADO
Leonardo: 567

PEREZ
Agustn: 1179
Bartola: 839
Cornelio: 129, 1107
Ermenegildo: 1042
Eugenia: 692
Franca: 1329
Franco: 43, 57
Franco de Paula: 1053
Juana: 438, 757
Mariano: 506
Nolasco: 1071
Petrona: 1290

PEREZ LINDO
Ana: 988

PEREYRA
Anto Jose: 1137
Miguel: 1389

PEREYRA DE PASOS
Desiderio: 803

PERICHON
Estevn: 989

PERUGORRIA
Juan Esteban: 80

PESOA
Juana: 995
Juana Josefa: 1163
Margarita: 145
Trifona: 1309

PEYCHOTO
Jose Luis: 1136

PEZOA
Maria Ventura: 779

PICHOTO
Jose: 761, 1252
Jose Luis: 1066

PIMIENTA
Maria Geronima: 411

PINERA
Feliciana: 1136

PINO
Josefa del: 1006

PINTOS
Jose: 463
Josefa: 375, 1051, 1278

Cortesía de genealogiafamiliar.net

Juan Franco: 324
Maria: 1277
Maria Mercedes: 1018
Sebastiana: 405

PIRIS
Buena Ventura: 719
Jose: 230, 345
Juana: 363

PLAZA
Jose: 488

POLO
Martina: 692

POMA
Pablo: 391

PONSE
Jose Pasqual: 194, 519
Pablo: 520

PONTE
Rosalia: 331

PORTELA
Pedro: 1333

PORTILLO
Ana Maria: 665
Bartolome: 919
Jose Ignacio: 171
Juana Maria: 1109
Lorensa: 79, 311, 528
Luisa: 713, 1078, 1146
Manuel: 601
Maria: 259, 1132
Maria Inacia: 452
Mª: 800

PORTO
Manuel Jose: 1066

PORRAS
Bartola: 743
Martina: 783
Sebastiana: 379, 1068, 1224

PORRES
Bartola: 1061

POZO
Jose del: 1055

PRADO
Franco: 280, 663, 773

PRIETO
Asencio: 817
Bernardo: 559, 838
Franca: 1416
Luis: 1006
Ramon: 1309

PUCHE
Teresa: 705

PUCHETA
Maria: 248, 482
Pastor: 1261
Silberia: 257

PUENTE
Marcos: 1203

PUG DE ...
Tereza: 853

PUYOL
Jaime: 1075

QUEVEDO
Margarita: 1020

QUINTANA
Ana: 615, 1024, 1063, 1130
Bartolo: 151
Jose Santos: 698
Josefa: 122, 375
Juan: 193
Juan Franco: 452
Juana: 390
Maria: 39
Maria de los Dolores: 397
Pedro Antonio: 394

QUIROGA
Juana: 464

QUIROS
Atanacio: 299
Baltasar: 416
Jose: 308, 827
Lucia: 596
Maria: 55

Cortesía de genealogiafamiliar.net

QUIXANO
Jaquin de: 1111
RAMIRES
Alejandro: 328, 399
Alexandro: 772
Ambrocio: 54, 736
Ambrosio: 1057
Ana: 710
Andres: 258
Antonia: 364,738
Bartola: 150, 564
Blas: 932
Catalina: 408
Fran^{ca}: 90
Fran^{ca} Xaviera: 369, 592, 600
Jose Antonio: 278, 352, 735
Jose Ant^{o}: 1167
Josefa: 442, 509
Juan: 52, 240, 702, 727, 826, 1275
Juan Antonio: 345, 726
Juan Fran^{co}: 375
Juan Jose: 451, 608
Juan Simon: 1097
Leon: 127
Lorenso: 407
Marcos: 163, 231, 773
Maria: 107, 112, 437, 717
Maria de las Nieves: 724
Maria Fran^{ca}: 833
Maria Isabel: 827
Maria Isavel: 605, 669
Maria Magdalena: 629
Maria Teresa: 578
Mariano: 724
Pasquala: 289
Pedro: 644
Petrona: 56
Silveria: 501, 753, 813
Silbestre: 26, 335
Silvestre: 691
RAMIREZ
Antonia: 50, 972
Blaz: 1374
Francisca: 918
Gregoria: 1178
Jose: 1043
Josefa: 206
Lorenzo: 1052
Maria Teresa: 1041
Mariano: 1372
Pedro: 922
Rosa: 72
Silveria: 943
RAMIREZ DE BEJARANO
Ambrocio: 1008
RAMOS
Antonia: 500
Getrudis: 737
RECALDE
Bentura: 1120
REDONDO
Catalina: 230
REINADO
Antonio: 1249
REINALDO
Antonio: 1074
RETAMOSO
Marg^{ta}: 1079
Pedro:630
REYES
Joaquin de los: 1012
RIBADENEIRA
Rosa: 416
RIBEROS
Luis: 804
RIBRO
Lorenso: 230
RIERA
Fran^{co}: 385
RIOS
Ana: 443, 548
Angela: 229, 496

Cortesía de genealogiafamiliar.net

Ant^{o}: 1245, 1328
Francisca Isavel: 954
Fran^{ca}: 1328
Fran^{ca} Isabel: 1164, 1218
Fran^{co}: 429, 1259
Grabiel: 115
Gregoria de los: 959
Josefa: 483
Josefa de los: 104, 374
Juan Jose: 419
Juana Ines de los: 81
Marcos: 16, 61
Margarita: 568
Maria: 395, 515, 591, 658
Maria de los: 97
Maria Serafina: 51
Petrona: 305
Ramon: 1295
Ramona: 691
Santiago: 688
Sebastiana de los: 204
Serafina: 550, 641
Teodora: 1194
Teresa: 241

RIQUELME
Agustina: 280, 663, 1180
Mª Agustina: 806
Rosa: 970
Vizente: 940

RIVAS
Jose: 507

RIVERO
Maria Juana: 538

RIVEROS
Juan Jose: 105
Miguel: 791, 950

ROA
Josef Fortunato de: 1268
Juana Catalina: 121

ROBLEDO
Geronima: 130
Marcos: 9, 320
...: 50

ROBLES
Jose: 509

ROCA
Jose de la: 200

RODERVOL
Santiago: 307

RODRIGUES
Bartola: 518, 687
Bentura: 580
Faustino: 175
Feliciana: 327, 469
Juan: 475, 538
Jose Antonio: 715, 763, 792
Juan Antonio: 670
Juan Ant^{o}: 852
Juan Jose: 318, 664
Juan Pasqual: 655
Juana: 46, 62, 397, 738
Juliana: 217
Leonora: 343, 745
Lorensa: 778
Lucas: 762
Manuel: 1265
Man^{l}: 888
Maria: 255
Maria Barbara: 312, 715, 763, 792
Maria del Carmen: 467, 612
Maria del Rosario: 884
Mateo: 261, 321, 585
Micaela: 271
Narciso: 121, 236, 336
Pasqual: 776
Pedro Jose: 317, 682, 778
Rafael: 92
Santiago: 734
Sebastiana: 108, 297

RODRIGUES CABRAL
Jose: 1209

RODRIGUES DE QUEVEDO
Jose: 771

RODRIGUEZ
Barthola: 1377

Cortesía de genealogiafamiliar.net

Bartola: 1121
Jose: 1038
Jose Ant°: 953
Juan: 1371
Juana: 115, 949
Lorenzo: 1185
Lucas: 1197
Manuela: 1226
Man¹: 1294, 1336
Margarita: 83
Maria Antonia: 927
Maria Barbara: 839
Maria Catalina: 829
Maria del Carmen: 1231
Maria Isavel: 933
Melchora: 1107
Nicolas: 1099
Nicolasa: 1333
Pedro Jose: 1023
Pedro Pablo: 963
Sebastiana: 897, 1071

RODRIGUEZ MENDEZ
Jose: 907

RODRIGUEZ DE ASEVEDO
Franco Xavier: 1020

RODRIGUEZ DE FIGUEROA
Pedro Pablo: 1087

RODRIGUEZ Y FIGUEROA
Pedro Pablo: 978

RODRIGz
Franca: 808
Maria: 202
Pedro Jose: 798

ROJAS
Adriano: 526
Franca Antonia: 462
Franco: 362
Franco Antonio: 304
Josefa: 83
Lorensa: 627
Lorenza: 788
Maria: 655
Maria Dominga: 1160
Pasqual: 572
Pasquala: 169

ROJAS DE ARANDA
Maria: 552

ROJO
Sebastian: 500

ROLDAN
Juan: 687

ROLON
Baleria: 853
Cipriana: 1351
Domingo: 1019
Francisco Antonio: 931
Franco Ant°: 967
Jose Ign°: 1034
Maria: 362
Maria Antonia: 500
Maria Clara: 372, 1327
Valeria: 676, 999, 1130

ROMAN
Joaquin: 55
Jose: 831
Luciano: 1082
Manuel: 625
Marcos: 400, 624
Maria: 169
Maria del Rosario: 386, 828, 1249
Mara del Ros°: 1166

ROMERO
Agustin: 824
Agustina: 1386
Antonia: 1340
Asencia: 1413
Bartolo: 214, 401
Bentura: 131, 581
Bernarda: 642
Bernardina: 179, 212, 400, 586, 637
Catalina: 647, 659, 772, 802
Dominga: 263
Eugenia: 1123
Felis: 211, 342, 607

Cortesía de genealogiafamiliar.net

Felix: 554
Fernando: 584, 1389
Fran^{ca}: 157, 1082
Fran^{co}: 148
Fran^{co} Antonio: 517
Fran^{co} Xavier: 534
Gregoria: 601
Isabel: 134, 836, 1311
Jose: 95, 217, 327, 389, 550, 768, 987, 992
Jose Ignacio: 598
Josefa: 301
Josefa Joaquina: 292
Juan: 619, 1283, 1289, 1419
Juan Asencio: 882
Juan Jose: 304, 511, 678
Juana: 181, 383, 955
Julian: 229
Lorenso: 117, 315, 387, 558
Lorenzo: 903
Lucas: 835
Luciano: 720
Manuela: 250, 293, 555, 1143
Marcela: 475
Marcos: 353
Margarita: 417, 594, 608, 767, 1272
Marg^{ta}: 1301
Maria: 55, 271, 361
Maria Antonia: 537, 1115
Maria Ignacia: 872
Maria Eusevia: 889
Maria Florenciana: 288
Maria Fran^{ca}: 97
Maria Isabel: 265, 302
Michaela: 1298
Pasquala: 95, 310, 325
Petrona: 231, 458, 655, 694
Prudencio: 902
Roque: 735
Teodora: 102, 291, 431, 433, 813, 1127
Tomas: 977
Tomasa: 82

ROSA
Felicia: 1322
Teodora de la: 1202

ROSAS
Antonio: 202
Jose Ramon: 1163

ROSALES
Jose Baltazar: 656

ROSARIO
Maria Dominga del: 677

ROSARRIBADENEIRA
299

ROSOLETE
Jose: 949

ROXAS
Dominga: 1400
Jose Ramon: 1000
Lorenza: 882
Maria Bernarda: 1330
Maria Dominga: 873, 1026, 1030

ROXAS DE ARANDA
Clara: 1243

RUBIO
Ermenegildo: 275, 474
Maria Josefa: 1177

RUI DIAS
Petrona: 607

RUIDIAS
Bernardo: 196, 207
Eusebio: 656
[redacted]
Fran^{co}: 1181
Ign^{o}: 842
Isidoro: 312
Luis: 431, 561, 859
Petrona: 154

RUIDIAZ
Marg^{ta}: 1313

RUIS
Angela: 291
Buenabentura: 1307

Cortesía de genealogiafamiliar.net

Eusebio: 14
Ignacio: 24, 695
Isidro: 103
Joaqn: 938
Maria del Carmen: 357
Maria Isabel: 861
Maria Ventura: 868
RUIS DIAS
Clemente: 654
RUIS MORENO
Bartolo: 306
RUIZ
Ignacio: 156
Jose Antonio: 1216
Laureano: 1027
Maria del Carmen: 914
Ventura: 716
SABALA
Juan Antonio: 13
SABAN
Nicolas: 459
SACARIAS
Antonio: 35
Cacimiro: 457
Ignacio: 33, 34, 39
Jasinta: 425
Juan Antonio: 141
Juan Florencio: 1293
Juana: 125
Mercedes: 466
Ramon: 86
Teresa: 127
SALAS
Mariano: 465
Ramon: 483
SALASAR
Angela: 317
Juan: 36, 99, 101
Lorenso: 340
SALAZAR
Bartola: 680
Bonifazia: 1037
SALBI
Margarita: 223
SALCEDO
Gregorio: 653
Juan Manuel: 583
Rufina: 716
SALGUERO
Antonia: 264
SALGUEROS
Angela: 77
SALINAS
Antonio: 139, 175, 473, 645
Anto: 1166
Carmen: 1336
Franco: 264
Jose: 450
Josefa: 1012
Juana: 1271
Magdalena: 611
Marcos: 72
Maria del Carmen: 1265
Maria Ignacia: 136
Maria Josefa: 407, 1052
Mª del Carmen: 1294
Mercedes: 1415
SALOAGA
Franco: 1351
SALSEDO
Manuela: 301
Martin: 162
SAMANIEGO
Dionicia: 1022
Geronima: 109
Magdalena: 923, 1113
Maria Gervacia: 791
Maria Jervacia: 950
SAMBRANA
Jose: 330
SAMUDIO
Ana: 123
SANCHE
Ramon: 1213
SANCHES
Agustin: 327, 469, 571, 1119
Ana: 318, 1254

Cortesía de genealogiafamiliar.net

Andres: 864
Anna: 1377
Bentura: 122
Bernarda: 653
Clara: 619
Cristobal: 795
Christobal: 61
Christoval: 574
Diego: 360
Domingo: 30
Esteban: 494
Feliciana: 369
Felipe: 74, 471, 488, 524, 767
Francisca: 1255
Francisca Antonia: 1258
Fran^{ca}: 466, 1416
Fran^{ca} Ant^{a}: 868
Fran^{co}: 586, 638
Gregoria: 1092
Gregorio: 245, 287, 433, 567
Hilario: 478
Ignacio: 187
Ilario: 276
Inacio: 505
Isidora: 507, 780
Isabel: 362
Jose: 62, 531, 629, 273
Jose Bernardo: 585
Josefa: 154
Juan Baptista: 1262
Juan Ignacio: 642
Juan Ramon: 807
Leonarda: 183, 811
Luis: 563
Manuela: 216
Maria: 2, 142, 376, 403, 456, Lo59, 1259
Maria Antonia: 129, 297
Maria Bernarda: 874
Maria del Carmen: 1275
Maria Fran^{ca}: 324, 714
Maria Isabel: 304
Maria Isavel: 632
Maria Josefa: 506, 616
Mariano: 706, 736
Martin: 146
Micaela: 1047
Pasqual: 513
Pasquala: 429
Pedro: 90
Pedro Nolasco: 42, 432
Pedro Pablo: 339, 1057
Pedro Pasqual: 257, 613
Petrona: 740
Raimundo: 46
Rosa: 562, 775
Rosalia: 418

SANCHES NEGRETE
Jose Bernardo: 957
Juan Ign^{o}: 896

SANCHEZ
Agustin: 918, 1009, 1084, 1294
Alexos: 983, 1215
Ana: 1045, 1111, 1220
Andres: 1087
Cristoval: 964
Dominga: 167, 1158
Felipe: 1288
Fran^{cs}: 968
Fran^{ca} Antonia: 1122
Ilario: 1067
Jose Ant^{o}: 841
Josef: 1329
Josefa: 1031, 1299
Luis: 908, 1001, 1183
Magdalena: 822
Marg^{ta}: 1360
Manuel: 908
Maria: 1285
Maria Antonia: 1077
Maria Clara: 1197
Maria del Carmen: 1051

Cortesía de genealogiafamiliar.net

Maria Fran^{ca}: 987, 1078
Mariano: 970, 1381
Merces: 1399
Phelipe: 981
Silveria: 1373
SANCHEZ MORENO
Jose: 1243
SANCHEZ NEGRETE
Juan Ign^{o}: 1032
SANDOBAL
Juan Antonio: 391
Juan Jose: 464, 1060
Juana: 1218
Maria: 1119
Noberta: 20
Pedro Ign^{o}: 1178
Roque: 1398
SANDOVAL
Anselmo: 495
Antonio: 526
Baltazar: 764
Gregoria: 851
Juan Antonio: 699
Juan Manuel: 1223
Juana: 1164
Maria Noverta de: 758
Pedro Ignacio: 1095
Simona: 690
SANTILLAN
Luisa: 158
SANTITEAN
Rosalia: 1291
SANTOS
Mig^{l} de los: 883
SANTUCHOS
Jose Justo: 44
Justo Andres: 241, 1148
Maria Ignacia: 1074
Maria Ign^{a}: 1249
Maria Inacia: 324
SARACHO
Xaviera: 439
SARATE
Manuel: 356
Roque: 253
SAUCEDO
Petrona: 526
SAUSEDO
Felipe: 367
Lucas: 729
Manuela: 630
Petrona: 786
SAUZEDO
Gregorio: 1187
SEGOBIA
Barbara: 32
Fran^{ca} Antonia: 485, 486, 1129
Gregoria: 629, 699
Juan de la Cruz: 176, 852
Maria: 52
Maria del Transito: 707
Maria Gregoria: 531, 841
Maria Isavel: 675
Pedro: 477
Ramona: 609
Rosa: 399
Sebastian: 707
SEGOVIA
Fran^{ca}: 1031
Fran^{ca} Ant^{a}: 819
Isabel: 239
Isavel: 4
Maria Gregoria: 1243
Maria Ignacia: 915
Transito: 1235
SENA
Agustin: 700, 730, 927, 976
Andres: 40
Bernarda: 659
Fabiana: 29, 409, 790, 994
Jose: 28, 377, 580, 601, 741
Lorenza: 1040, 1103

Cortesía de genealogiafamiliar.net

Lucia: 799
Magdalena: 830, 1188
Marg^{ta}: 1376
Maria Magdalena: 834
Maria Nicolasa: 378
Melchor: 520, 937
Micaela: 29, 193, 377
Miguel Geronimo: 1235
Petrona: 574, 795, 964
Sebastian: 612, 921
SENIQUIEL
Jose: 713, 1078
SENIQUIER
Clara: 73
Maria Clara: 945
SENTURION
Ana: 973
Bartolome: 915
Fernando: 117, 178
Josefa: 115
Maria Magdalena: 973
SERRANO
Pedro: 185
Silveria: 1207
SERRUDO
Maria: 64
SESPEDES
Felipa: 14
Pasquala: 243
SIERRA
Maria Antonia: 52
SILBA
Bautista: 1418
Buena Bentura: 447
Fran^{co} de: 884
Jose: 1377
Juan: 136
Maria Ignacia: 8
Silveria: 314
SILVA
Felis: 1257
Felis de: 155
Felix: 1
Felix de: 1200
Feliz: 972
Fran^{ca}: 1034
Fran^{co}: 1015
Ignacio: 639
Inacia: 7
Jose: 997
Josefa Ant^{a}: 1268
Juan de: 985
Juan de los Santos: 952
Manuel: 995
Maria del Carmen: 952
Maria Hilaria: 1258
Rosa: 1029, 1066
Rosa Isavel: 761, 1136
SINIS
Diego: 1111
SOLER
Gregorio: 343, 745
Jose Nicolas: 683
Margarita: 54, 405, 747, 1028, 1030
SOLIS
Ignacio: 1098
Ignasio: 1204
Maria: 1223
Maria Fran^{ca}: 317, 322
Mª Magdalena: 805
Pasquala Bernarda: 1267
Pedro: 1205
Silberio: 21
Silverio: 618
SOLIZ
Ign^{o}: 1401
Pasquala Bernarda: 985
SOSA
Alexos: 800
Antonio: 560
Antonio de: 133
Ant^{o} de: 821
Asencio: 135, 414
Atanacio: 44
Baltasar de: 866

Cortesía de genealogiafamiliar.net

Baltazar de: 566, 1054
Barthola: 1396
Bernarda: 393, 560
Bernardina de: 1175
Catalina: 588
Domingo: 24
Fran^{co}: 307, 1124
Gabriel: 63
Gavriel de: 589
Graviel: 543
Gregorio de: 786
Ignacia: 25
Isidro de: 617
Jose: 104
Jose Antonio: 403, 456
Josef Ant^{o}: 1270
Juan: 1393
Juan Domingo: 532
Juana Catalina de: 556
Leonarda de: 576
Lorensa: 14, 448, 656
Luisa de: 652
Magdalena: 173
Magdalena de: 237
Manuel: 692
Manuela Ant^{a} de: 822
Margarita: 1295
Marcos: 60, 920
Marcos de: 58, 489
Maria: 1154, 1259
Maria de: 116, 162, 532, 578, 784
Maria de las Niebes: 343, 434
Maria Ignacia: 739
Maria Jacinta: 419
Maria Josefa de: 416, 557
Maria Josefina de: 860
Maria Paula: 900
Martin: 1295
Mar^{a}: 198
Pasquala: 1184, 1380
Pasquala de: 157, 393, 138
Pedro Pablo: 294
Petrona: 498
Raimundo: 941
Raimundo de: 615
Ramona: 386, 542
Theodocio: 737
Tomasa: 430
Tomasa de: 1192
Xavier de: 857

SOSSA
Rosa de: 1333

SOTELO
Alejos: 190
Ambrocio: 1340
Angela: 1248
Antonia: 672
Blacia: 40
Fran^{co}: 399, 772
Jose: 348, 453
Juana: 197
Manuel: 1059
Marcela: 707, 922, 1095
Marsela: 998
Maria: 120, 212, 595, 1007
Maria Eublacia: 517
Maria Ramona: 724
Martina: 26, 284
Pasquala: 342, 554, 953
Pedro Juan: 211
Pedro Pablo: 247, 548
Silvestre: 1058, 1232
Simon: 607

SOTO
Ana de: 714, 1138
Andres de: 808
Antonia: 423
Estefania de: 941
Fran^{co} Antonio de: 500
Gregoria: 1347
Jose: 242
Jose Antonio: 627, 788

Cortesía de genealogiafamiliar.net

Jose Ant°: 882
Juan Fran^co: 716
Juan Jose: 102, 291, 431, 433, 813, 1127
Juana de: 234, 647
Lorenso: 324
Lorenso de: 714
Lorenzo: 1285
Lorenzo de: 987
Luis: 60, 225
Luis de: 221, 249, 388, 685
Margarita: 94, 132, 344
Margarita de: 885
Maria: 358
Maria de: 130, 163, 623
Maria del Carmen de: 1263
Maria Josefa: 314
Maria Josefa de: 279
Maria Leocadia: 372
Maria Leocadia de: 1019
Maria Rosa: 545
Maria Theresa: 1280
Silbestre de: 899
Teresa: 971
Thomas de: 678

SOTO MAYOR
Jose: 424
Thomas: 1377

SOTO MAYOR
Tomas: 1121

SOTOMAYOR
Thomas de: 687

SOTTO
Theresa de: 1316

SOZA
Antonio de: 1133
Maria de: 1206
Tomasa de: 1191

SUARES
Antonio: 529, 713
Dionicio: 977
Jose Fran^co: 1238
Maria Antonia: 44

SUAREZ
Antonio: 1086, 1199

SUBIAURRI
Nicolas: 382

TABARES
Simon Antonio: 326

TOLEDO
Bernarda: 256
Fran^co: 315
Ign°: 794
Juana: 1327
Juana de: 751
Juana Maria: 686
Marcos: 143, 620
Margarita: 221, 256, 388
Maria Antonia: 92
Maria Ignacia: 1339
Micaela: 16
Paula: 938
Petrona: 188, 563, 571, 748
Thomasa: 1323

TORAL
Ramon: 1055

TORALES
Josefa: 1062

TORRE
Ana de la: 1067
Ana la: 276, 478
Catalina de la: 598
Fran^co de la: 372, 751
Jose Gabriel de la: 167
Micaela Geronima: 838

TORRES
Domingo: 82
Fermin: 860
Fran^ca de: 583
Fran^co de: 583
Faustina: 310, 732
Juan Gregorio: 605
Juana: 977
Martina: 33
Micaela: 559

Cortesía de genealogiafamiliar.net

Petrona: 727, 826
Ramona: 45
Teodoro: 242
TORRES Y GUSMAN
Pedro Pablo: 675
TRINIDAD
Mª Teresa de la: 996
TRIYO
Jose: 215
TUDESCO
Bernardo: 712
UBEDA
Domingo: 1279
Franca: 1331
Miguel: 508
UDONEL
Maria: 1256
URBANO
Josefa Anastasia: 1219
URBINA
Franco: 1302
VALDES
Buenaventura: 932
VALENSUELA
Diego: 1253
Luciano: 609
Maria Isabel: 820
VALENZUELA
Paula: 1082
VALIENTE
Thomasa: 706
VALLE
Martin del: 1039
VALLEJOS
Ana: 812
Juan Antonio: 1073
Juan Estevan: 905
Juana: 1273
Maria Rosa: 1274
VEDOYA
Manuel de: 1081
VEGA
Agustin: 136, 1002
Ana: 603
Catalina: 878, 1132
Dominga: 1116
Juan: 421
Lorenso: 305
Maria del Carmen: 451, 608
Maria Gregoria de la: 195
Tomasa: 891, 1106, 1113, 1175
VELASCO
Jose: 814
Maria: 359
Miguel: 561
VELOTO
Estefania: 1287
VERA
Antonio: 435, 437
Ignacia: 41
Josefa Isabel: 1234
Lorenso: 739
Marcos: 1255
Maria: 507
Maria Jacinta: 787
Maria Rosa: 323
Patricio: 1169
Romualdo: 517
VERGARA
Agustina Rosa: 1120
Maria: 335, 691
VERNAL
Juana: 1101
VERON
Bernarda Antonia: 449
Bernardo: 572
Franca: 1059
Gregorio: 153
Jose: 906
Juana: 1245
Leonarda: 285
Luis: 262
Manuel: 51, 875
Raymundo: 1116
Rosa: 734, 912

Cortesía de genealogiafamiliar.net

VERON Y ASTRADA
Jose: 611
VIANQUETA
Maria: 1033
VIDAL
Maria Ramona: 1067
Pedro Ramon: 1067
VIDARRAY
Isavel: 734
VIDELA
Juan Tomas: 425
VILAR
Catalina: 638
VILLAGAI
Alverto: 809
VILLAGRA
[redacted]
Bartola: 1242
Fran^{co}: 1143
VILLALBA
Jose: 594
Jose Fernando: 448
Juan: 1131
[redacted]
Maria: 521, 648
Martina: 340
Nicolasa: 274
VILLALVA
Manuela: 1002
Miguel Geronimo: 990
VILLAMAYOR
Ramon: 329
VILLAN
Ana: 932
Juan Esteban: 573
VILLANUEBA
Ana: 697
Bernardo: 1128
Manuel: 56
Maria Antonia: 584
Maria Catalina: 326
Maria Ign^{a}: 866
Pasqual: 689
Pedro Nolasco: 398
Pedro Pasqual: 455, 503, 589, 669, 731, 774
VILLANUEVA
Bernardo: 338
Juan: 823
Juan Bentura: 1073
Maria Ign^{a}: 1054
Pedro Pasqual: 1099
VILLAR
Ana: 1227
VILLAR MARTINEZ
Juan: 1147
VILLAVISENCIO
Catalina: 224
VILLOLDO
Dionicia: 349
Inacio: 17
Jose Ignacio: 547
Lucas: 113
VILLORDO
Dorotea: 754
Jose Ignacio: 774
Jose Ign^{o}: 1235
Pedro Jose: 830
Ramon: 759
VOGARIN
Maria Fran^{ca}: 508
VOLE
Juan Bautista: 705
XARA
Antonio: 461
Felipa: 91
Isabel: 837
Juan Jose: 255, 288, 758
Maria: 5, 506
Maria Ignacia: 544, 626
Maria Ign^{a}: 1257
Tomasa: 78, 235, 282, 599
Victoria: 619

Cortesía de genealogiafamiliar.net

XIMENES
Agustin: 667
Andres: 836
Bicente: 1265
Esteban: 101, 232, 243
Franca: 1170
Franco Xavier: 557
Gabriel: 888
Gavriel: 760
Geronima: 553
Graviel: 523
Ignacia: 621
Igno: 891
Ignacio: 1106, 1113
Jose: 48, 920, 939
Josefa: 394
Juan: 579
Juana Ventura: 718
Maria: 695
Maria Juana: 1131
Melchora: 114, 631, 639
Meregildo: 1401
Pablo: 1221
Pasquala: 487
Petrona: 580
P...: 1419
Serafina: 1304
Teresa: 797
XIMENEZ
Franco: 1051
XINORA
Franca: 281
YARCE
Maria Marcela: 1221
YEDROS
Antonio: 506
ZACARIAS
Ascencio: 1037
Casimiro: 575
Fernando: 845
Franca: 1011
Franco: 755
Jacinta: 573
Jose: 1236
Miguel: 404, 621
Pedro Pasqual: 599
Ramon de la Rosa: 1180
ZACARIAZ
Fernando: 955
Juana: 975
ZALASAR
Catalina: 599
Ilaria: 825
Isabel: 1414
Juan: 733
Maria Angela: 682
Maria Leocadia: 778
ZALAZAR
Angela: 798, 1023
Catalina: 759
ZAMBRANA
Rafael: 1338
ZAMUDIO
Jose Antonio: 1075
Josefa: 1325
Maria Geronima: 777
ZARACHO
Greco: 1360
Maria Igna: 980
ZARATE
Joaquin: 1043
Juana: 946
Roque: 838
ZARZA
Jose Anto: 824
ZAVALA
Margarita: 593, 609
Maria de Jesus: 926
Pedro: 1199, 1222
Pedro Antonio: 739
ZENA
Catalina: 898
Cathalina: 1372
Luisa: 968

Cortesía de genealogiafamiliar.net

Margarita: 1372
Pasqual: 998
ZENIQUEN
Maria Clara: 306
ZENIQUIEL
Pedro Jose: 857
ZENIQUIER
Jose: 968, 1146
Maria Clara: 926, 984
ZERRUDO
Maria: 138
...
Franca: 824
Lorenza: 6
SIN APELLIDO
Ana Joaquina: 1038
Barbara de la Encarnacion: 1074
Geronima Maria: 1024
Juana Paula: 1114
Maria Isabel: 1232

Cortesía de genealogiafamiliar.net

INDICE TESTIGOS

ABAROTO
Agustin: 1142
ABASCAL
Fran^co: 508, 585, 589, 590
ABA...
Man^l: 1388
ABELLANEDA
Jose Ign^o: 35
ABENDAÑO
Jose Ign^o: 1051, 1373
Mar^a: 1149
ABILA
Miguel: 365
ACEBEDO
Fran^co: 1416
ACOSTA
Asencio: 170
Carlos: 612, 681
Fran^co: 163
Jaime: 417, 612, 676, 781
Jose Isidro: 909, 1234
Jose Luis: 65, 147, 344, 345
Juan: 1360, 1429
Man^l Ant^o: 1431
Maria Ant^a: 655
Pastor: 530
Rosalia: 1405
Santiago: 156, 157
ACUÑA
Ursula: 847
ADMEIRA
Tomas: 152
AGUIAR
Juan Jose: 47
AGUILAR
Antonio Luis: 552
Pasqual: 2, 11, 15, 16, 17, 19, 20, 28, 39, 42, 50, 52, 65, 77, 78, 133, 135, 142, 149, 157, 160, 161, 166, 168, 173, 174, 176, 177, 179, 187, 189, 190, 204, 219, 274, 275, 386, 391, 392, 453, 499, 501, 503, 505, 506, 507, 509, 519, 520, 540, 541, 546, 560, 565, 567, 568, 570, 597
AGOTE
Marcos: 337
AGUIRRE
Alejandro: 1067
Antonio: 312, 579
Domingo: 1014
Fran^ca Xaviera: 541
Fran^co Antonio: 953
Gregorio: 130
Greg^o: 1080
Ignacio: 137, 177, 741, 902
Ign^o: 976, 979, 1014, 1270
Jose Ign^o: 1055
Jose Inacio: 449
Juan: 10, 55, 346
Juan Antonio: 373, 715, 792
Juan de la Cruz: 1464
Juan Ignacio: 5, 659
Manuel: 29, 902
Manuel Antonio: 243, 476
Marcos: 141
Miguel: 141
Remigio: 6
ALARCON
Fran^ca Antonia: 1094
Josefa: 1138
Manuel: 460
Pedro: 346
Pedro Pablo: 536, 768, 979, 1378
Simona: 1378
ALBA
Buena Ventura: 1090

Cortesía de genealogiafamiliar.net

Fran^co Ant^o: 1090
ALBARES
Bartolome: 477
Custodia: 1420
Jose Inacio: 292
ALBAREZ
Bernardo: 1371
Jose: 1453
Man^l: 1445
ALBINA
Julian: 1428
ALCARAS
Agustin: 842
Fernando: 1183
ALCINA
Bicente: 1125
Jose: 1060, 1358, 1474
ALCINAS
Jose: 1079
ALDANA
Maria Rosa: 889
ALEGRE
Alejandro: 114
Bernarda: 1146
Bizente: 1450
Esteban: 377, 470
Esteban de: 641
Eusebio: 1259
Francisco: 421
Fran^co: 687
Greg^o: 1345
Isabel: 1140, 1220
Jose Fran^co: 1146
Jose Inacio: 421, 444
Juan: 691
Juan Ant^o: 1145
Juan Bisente: 1268
Juan Fran^co: 1268
Juan Gregorio: 877, 899, 1037, 1160, 1167, 1232, 1233, 1291, 1350, 1430
Juan Greg^o: 1220, 1276
Juan Man^l: 941
Juan Vicente: 1220
Marg^ta: 1459
Maria Isabel: 841
Mª Florenciana: 799
Pedro: 111, 112
Pedro Jose: 239, 662, 780, 837, 882, 958, 1005, 1042, 1063
Pedro Jose de: 718
Pedro Martin: 1234
Petrona: 1345
Ramon: 343
Sebastian: 5, 145, 253, 272, 277, 339, 391
Sebastiana: 877, 899
ALEMIZ
Josefa: 1446
ALENCASTRO
Juana: 1382, 1411
ALENCASTRO Y SILBA
Fran^ca Isavel de: 906
ALFONSO
Jose: 1227
Lorenso: 348
Miguel Geronimo: 663, 684, 817
Mig^l Geronimo: 711, 1009
Visente: 571
ALFONZO
Mig^l Geronimo: 1017
ALGARIN
Nicolas: 203
ALMEIDA
Pedro: 120, 156, 308, 538, 594, 602, 603, 750
Pedro Ant^o: 1010
Theodora: 1439
ALMIRON
Felipa: 888
Fran^co Antonio: 598
Jose: 15
Juan Jose: 410
Juana de: 1291
Luisa: 1139

Cortesía de genealogiafamiliar.net

Manuel Antonio: 528
Man^{l} Ant^{o}: 1040
Pedro: 411, 964, 1265
Pedro Juan: 129, 403, 636, 706
Pedro Juan de: 692
Santos: 1395
Sebastian: 441, 1460

ALVARES
Antonio: 688, 703
Bernardino: 318
Fran^{co} de Sales: 1055

ALVARES LOVERA
Antonio: 522

ALZINA
Fran^{ca}: 1150

AMARILLA
Antonio: 130
Bicente: 1488
Bisente: 207, 295, 491
Bizente: 1438
Juan Bicente: 1231
Juan Bisente: 284, 316
Juan Bis^{te}: 475
Juan Vicente: 1072
Juan Visente: 540, 542, 626, 743, 767, 773
Juan Vizente: 957, 1047
Juan Viz^{te}: 990, 1016, 1147, 1149, 1177
Vicente: 1252
Visente: 625, 666, 731

AMARO
Bacilio: 50

AMAYA
Jose: 515

ANTUNES
Manuel: 1116

APONTE
Marcos: 132, 708

AQUINO
Antonio: 191, 192
Bruno: 599, 600, 840
Isidro: 1261, 1459
Jose: 369
Josefa: 796
Maria Josepha: 835
Mariano: 188, 298, 310, 356
Pasqual: 222, 238, 409
Roque: 130, 294, 334, 502, 626, 664, 746, 835, 845

ARANDA
Clara: 1415
Ignacio: 265
Isabel: 901, 1100
Jose: 424
Jose Inacio: 342, 367
Juan Inacio: 462
Juan Tomas: 202, 255, 315, 482, 1100
Melchor: 1346
Pedro Jose: 383
Ramon: 92, 202, 273, 462, 788
Tomas: 384

ARAUJO
Fran^{co} de Paula: 1003, 1020, 1121, 1349
Fran^{co} Paula: 946, 1135
Ignacia: 1413
Luisa: 1121
Maria Ignacia: 1217
Maria Ign^{a}: 844
Urbano: 201, 202
Urvano: 920

AREBALO
Mariano: 1366

ARECO
Pedro Pablo: 127

ARO
Luis de: 1487
Luiz de: 1317

ARZE
Andres: 333
Antonio: 237, 532
Balentin: 197

Cortesía de genealogiafamiliar.net

Fran^co: 173, 584
Fran^co de Paula: 588
Juan Jose: 145, 1213
Teodoro: 1212
ARRIETA
Jose Luis: 933
ARRIOLA
Jose Nicolas: 1158
Juan: 1346, 1383
Juan Jose: 174
Juan Ramon: 1446
Juan Silberio: 1185, 1344, 1449
Juan Silverio: 1215
Juan M^a: 809
Silberio: 1445
Thereza: 1365
ASANO
Man^l: 878
ASCONA
Jose Manuel: 430
ASEVEDO
Andres: 289, 940, 1032
Bentura: 498
Martin: 527, 1032
AVENDAÑO
Catalina: 818
AYALA
Ignacio: 269
Juan: 1319
AZEVEDO
Andres: 992
BAES
Fran^co Xavier: 103
Ignacio: 286
Inacio: 308
Lorenso: 437
Silbestre: 21, 95
Silvestre: 415
BAEZ
Luis Fernando: 1067
BAIS
Ceprean: 1262
BALBASTRO
Eugenio: 373
BALBUENA
Bernardo: 412, 533
Sipriano: 1238
BALCALA
Christobal: 175
BALCASAR
Esteban: 262
Jacinto: 304
BALCAZAR
Javino: 825
Roque: 1165
BALDES
Fran^co: 420, 531
BALDOVINO
Jose: 389
BALDOVINOS
Bernardino: 416
BALENSUELA
Diego: 484, 546
BALLEJOS
Agustin: 303, 302, 516, 517, 523
Alejandro: 63, 217, 292, 434
Andres: 755
Dionicio: 1037
Isidro: 1097
Juan Andres: 27, 374, 495, 660, 672, 700, 773
Juan And^s: 47
Juan Jose: 606
Lazaro: 1286
Maria Isavel: 738
Mariano: 511, 671
Martin: 1121
Mart^n: 943
Miguel Geronimo: 47
Nolasco: 361
Pedro: 98, 334, 502, 664, 782
Sebastian: 6, 95, 97, 98,

Cortesía de genealogiafamiliar.net

145, 166, 195, 196, 222, 225, 260, 263, 319, 390

BALLENA
Bernardo: 124

BALLEXOS
Agustin: 1352
Alexandro: 829
Jacinta: 1442
Sebastian: 1455, 1463

BANEGAS
Man^{l}: 1329

BAN...
Angeles: 1458

BARBERAN
Fran^{co}: 247, 268, 319, 493
Jose Pasqual: 796
Juan: 420
Juan Pablo: 517
Maria de la Paz: 1237
Mar^{a} de la Paz: 1147
Pedro: 1172
Xabier: 290
Xavier: 432

BARBOSA
Gaspar:.307
Juan: 1022

BARCALA
Christobal: 155

BARELA
Bartolo: 61, 261, 380, 385, 652
Bartolome: 513, 1099
Bernardo: 155
Jose: 1451
Jose Antonio: 1349, 1377, 1387, 1443
Jose Ant^{o}: 1400, 1414
Josef Antonio: 1308, 1322
Josef Ant^{o}: 1326
Not^{o}: 1423

BARGAS
Carmelo: 1369
Fern^{do}: 1476
Jose Antonio: 230, 1476
Jose Ant^{o}: 958
Juan Antonio: 916, 1103
Manuel Antonio: 376, 486, 633
Marcos: 631
M^{a} de los Angeles: 1307, 1404
Santiago: 100, 532, 780, 879

BARGAZ
Julian: 1362

BARVERAN
Xavier: 545

BARRIA
Christoval: 512, 1017, 1045, 1271
Christoval Jose: 616
Jose: 1209
Juan Manuel: 932, 938
Juan Man^{l}: 889

BARRIOS
Antonio: 87
Francisca: 1120
Fran^{co}: 184, 301, 401, 437, 1086, 1409
Jose: 898, 1083
Jose Gabriel: 1069, 1110
Juan: 1424
Juan Antonio: 431
Juan Man^{l}: 1427
Lorenza: 1141
Lucas: 711
Manuel: 1068, 1224
Man^{l}: 1152, 1380
Pasqual: 204
Xavier: 933, 1119

BASABE
Manuel: 359, 492

BASABI
Manuel: 329

BASCONCELOS
Luis Jose: 94

BASCONSELOS
Luis: 137

Cortesía de genealogiafamiliar.net

BASQUES
Eustaquio: 176
Isidro: 1278
Jose: 116
BAZQUEZ
Isidro: 1284
Luiz: 1378
BA...
Jacinto: 33
Man^{l}: 861
BEBA
Domingo: 27
BEBRIS
Fran^{co} de: 697
BEDOYA
Angel: 1440
Baltasar: 1260
Fran^{co}: 1333
Doctor: 1409
D^{or}: 1315
Jose Fran^{co}: 1153
Josef Fran^{co}: 1325
Man^{l}: 1250, 1368
Man^{l} Santos: 1325, 1333
BEGA
Juan Vizente: 1129
Juana: 1395
BEJARANO
Juan: 565
BELANDO
Ignacio: 122, 181
BELASCO
Christobal: 1475
BELAUSTEGUI
Jose Inacio: 382
Juan Bautista: 151
BELAUSTIGUI
Bernardo: 1322
BEIGARA
Jose Antonio: 407
BENGOCHEA
Nicolas: 752
BENITES
Diego: 483
Juan: 469
Juan Gregorio: 314
Maria del Carmen: 531
Romualdo: 234
Serapio: 22, 185, 221, 314, 371, 447, 583, 803
Zerapio: 345
BENITEZ
Fran^{co} Ant^{o}: 1001, 1018, 1023, 1031
Jose Ign^{o}: 1012, 1020
Josef Antonio: 1295
Narcizo: 1389
Pedro Juan: 1151
Polinario: 1287
BENS
Antonio: 415, 440
BERDUN
Juan: 445, 446, 482, 484, 501
BERGARA
Bernardo: 152, 153
Catalina: 874
Cathalina: 1105, 1432
Clara: 875, 1115, 1125, 1224
Jose: 51, 90, 243, 249, 261, 270, 376, 467, 488
Jose Antonio: 1, 382, 529, 540, 554
Jose Ant^{o}: 1049
Juan Bisente: 26
Juan Visente: 601
Luis: 272, 283
Manuel: 1282, 1283, 1289
Man^{l}: 1317, 1396
BERNAL
Anastacia: 1375
Antonio: 165, 371, 419, 647, 1200
Francisca: 1101

Cortesía de genealogiafamiliar.net

Juan: 282
Pedro Donato: 799
Raymundo: 1106
BERON
Antonio: 242
Ines: 798
Juan Bisente: 287
Julian: 1098
Lorenso: 154
Raimundo: 236, 442, 443
Raymundo: 1101, 1375
Roman: 1480
BILLAGRA
Eusebio: 1343
Fran^{co}: 169
BILLANUEBA
Domingo: 1457
BILLEGAS
Ant^{o}: 1467
BILLOLDO
Pedro Jose: 67
Ramon: 210
BILLORDO
Ramon: 209
BLANCO
Clara: 786, 1077
Fran^{co}: 94, 1337, 1427
Josef Antonio: 1309
Juan Jose: 1144, 1149
Juana: 1082, 1083
Maria de los Dolores: 1087
Maria Lucia: 737
Mar^{a} del Rosario: 1144
M^{a} del Rosario: 1330, 1470
Miguel Geronimo: 983
Pedro Ant^{o}: 912
BOGADO
Jose del Carmen: 792
BORDA
Blas: 1236
Juan Jose: 509
BRABO
Bernardo: 99
BRAGA
Alonzo: 1302
BRAVO
Melchora: 669
BRIEL
Theresa: 1342
BUTIERES
Paulino: 1285, 1373, 1374, 1392, 1419, 1421
BUTIERRES
Juan Ignacio: 1287
Paulino: 1334, 1355, 1379, 1401, 1444, 1454, 1464, 1487
BUTIERRES DEL CASTILLO
Antonio: 1256
BUTIERREZ
Paulino: 1158
CABALLERO
[illegible]
Juan: 67
Juan Jose: 21
CABRAL
Antonio: 386, 755
Ant^{o}: 828, 894, 1059, 1166, 1437
Bartholome: 981
Eugenio: 38, 372, 461, 593, 1012, 1296, 1316
Eugenio Thomas: 751, 1030
Eugenio Tomas: 873
Jose Luis: 873
Manuel Ant^{o}: 924
Man^{l}: 821
Pedro: 1300
Rafael: 1411
Roque: 271
Rosa: 547, 1111
Sebastian: 1290
CABRERA
Man^{l}: 868
Miguel: 1447
Mig^{l}: 1360
CALBO
Andres: 1313

Cortesía de genealogiafamiliar.net

Miguel: 342, 384, 1369
Miguel Geronimo: 387, 395, 434, 491

CALVO
Miguel Geronimo: 1005, 1027

CAMELO
Bartola: 1092
Maria del Rosario: 640
Policarpo: 610, 627, 747, 868, 875, 1021, 1022, 1024, 1030, 1051, 1278, 1284

CANETA
Feliciano: 919

CANO
Carmen: 892
Jose Marcelo: 507
Juan: 281
Maria del Carmen: 848, 1154
Pedro: 48, 101, 107, 125, 243, 256, 258, 321, 378, 407, 451, 476, 489, 529, 538, 575, 666, 841, 917, 920, 986, 1013, 1186, 1212

CANTEROS
Blas: 1217
Blaz: 1294, 1435
Fran^{ca}: 1084

CANTTERO
Fran^{ca}: 1085

CAÑETE
Juan Jose: 946, 1254, 1259

CAPELLO
Policarpo: 563

CARBALLO
Escolastica: 1126
Fran^{co}: 144
Serafina Rosa: 1113, 1228

CARBALLOSA
Fran^{co}: 1056

CARDOSO
Eugenio: 460, 477, 568, 569, 618, 621, 639
Juan Antonio: 315
Manuel: 315
Melchor: 255, 462, 473, 552, 614, 693, 941, 1243, 1344, 1439

CARDOZO
Melchor: 645, 901

CAREAGA
Manuel: 714

CASAJUS
Francisco: 16, 86
Fran^{co}: 51, 151, 447, 481, 483
Rosa: 783
Ursula: 1136

CASAN
Agustin: 265

CASANOBA
Jose Antonio: 926
Jose Ant^{o}: 924

CASANOVAS
Jose Ant^{o}: 1060

CASCO
Jose Andres: 836

CASERES
Catalina: 1110
Juan Benito: 1091

CASERO
Luis: 461, 500, 577

CASTILLO
Antonio: 1441
Baltasar: 79
Clemente Jose del: 949
Jose: 235, 561, 684, 793
Jose del: 790
Juan de Dios: 707
Julian: 1095
Man^{l}: 1398
Miguel: 1372

CAVIA
Raimundo: 895

CELADA
Santiago: 29

CELESTINO
Pedro: 1393

Cortesía de genealogiafamiliar.net

CELES...
Pedro: 1471
CENA
Juan de la Cruz: 93
CEVALLOS
Jose Luis: 1154
CIMES MARTINES
Isidro: 1280
COCIO
Felipe: 64
Isidoro: 1226, 1256
Juan de: 123, 359, 385, 555
Juan Manuel: 154
Manuel: 450
COL
Bentura: 1316
COLMAN
Juan Simon: 413, 531, 915
Pasqual: 498
COLODRERO
Felipe: 155, 165, 261, 380
COLS
Buena Vent[a]: 572
COLURBE
Jaime: 115
CONDE
Andres: 539
CONTRERAS
Martin: 1479
CORDOBA
Luiz: 1376
CORDOVA
Jose Luis: 1178
CORO
Jose del: 370, 427, 481, 647, 1171
Juan Bizente del: 1452
CORONEL
Manuel Ignacio: 937
Santiago: 61, 520
CORVALAN
Tomas: 1079
CORRALES
Felipe: 1258, 1318
Mercedes: 1137
CORREA
Pablo: 268
Pedro: 383
COSIO
Bartolome: 1207
Isidoro: 1266
Juan de: 11
Manuel Bicente: 1264
Ramon: 837, 1062, 1210, 1452
COSSIO
Bizente: 1314
CRUZ
Fran[ca] La: 1199, 1222
CUEBAS
Maria Bicencia: 1471
CUENCA
Antonio: 446
Jose Ignacio: 214
Luciano: 1449
Pedro: 857
Petrona: 869
CUESTA
Juan de Dios: 1128
CUEVAS
Josef: 1269
Pedro: 1269
CUTIDIANO
Jose: 352
CUTIRIANO
Jose: 571
CUSTIDIANO
Jose: 57, 58, 60, 85
CHABES
Fran[co]: 364
CHABEZ
Domingo: 1428

Cortesía de genealogiafamiliar.net

CHANOS
Jose: 275
Manuel: 749, 972, 976
CHANOT
Bonifacio: 1054
CHAPO
Pedro: 1054
CHAVES
Manuel: 563
CHRISTALDO
Jose: 70
DELGADO
Antonio: 4
Ant°: 1424
Bacilio: 1396
Geronima: 852
Jose: 695
Jose Mariano: 873
Juan Antonio: 709
Juan Jose: 748
Margarita: 870, 1426
Pedro Jose: 233
Rafael: 1324
DIAS
Bernarda: 557
Damaso: 71, 474
Franco: 435, 685, 697
Geronima: 900
Hilario: 442, 465
Ignacio: 171
Jose: 92
Juan Jose: 14, 426
Luisa: 654
Manuel: 774
Manuel Bonifacio: 510, 524, 761, 764, 785, 957
Man1 Bonifacio: 855, 865, 893
Marcelino: 69, 124, 624, 864, 879, 1274
Marzelino: 720
Pedro: 132
Sebastiana: 880
Thomas: 537, 544
Tomas: 118, 232, 406
DIAS CABALLERO
Damaso: 897
DIAS COLODRERO
Felipe: 634
DIAS MORENO
Manuel: 1278
Manuel Bonifacio: 754, 793
DIAZ
Bruna: 1408
Ignacio: 1133
Juan Jose: 945
Juana: 1406
Manuel: 804, 914, 998, 1342
Manuel Bonifacio: 1088
Man1: 945, 1048, 1143
Marcelino: 983, 1410, 1461, 1473
Marselino: 1205
DIAZ COLODRERO
Felipe: 1089
DOLDAD
Justo: 802
DOMINGUES
Antonio: 108
DUARTE
Bernardo: 1289
Jose: 238, 245, 394
Jose Maria: 1047, 1075
Manuel Ant°: 1235
Man1: 1321
Ursula: 629
DURAN
Alonso: 876
Bartolo: 63, 223
Christobal: 200
Christoval: 159
Jose: 1249, 1255
Juan Manuel: 428
Manuel: 62
Pedro Jose: 383
Pedro Pablo: 4, 186, 269, 351, 417, 418, 455, 485,

Cortesía de genealogiafamiliar.net

528, 613, 624, 630, 856, 858, 864, 1043, 1044, 1082

DURE
Luis: 163
Man[l]: 1422
Pedro Pablo: 760
Rosa: 1152

D...
Man[l]: 1486

ECHEVARRIA
Pedro Ign[o]: 930

ECHEVERRIA
Pedro Ignacio: 1122
Pedro Ign[o]: 833

ELIAS
Francisco Estevan: 1047
Fran[co]: 1003

ENCINAS
Bentura: 231
Buena Ventura: 742
Buenaventura: 927
Fran[co] Paula: 439
Isabel: 1080
Jacinto: 1046
Jose Ignacio: 32
Juan: 87, 113, 117
Juan Antonio: 424, 463
Luciano: 1276
Narciso: 29, 193
Nolasco: 188

ENRRIQUE
Fran[co] Ignacio: 257
Juan: 474

ENSINAS
Valeriano: 1206

ERANAS
Juan Antonio: 742

ESCALANTE
Baltazar: 732
Domingo: 346
Fran[co]: 512
Fran[co] Xavier: 228
Jose: 97
Juan Francisco: 5
Juan Fran[co]: 603, 659
Juan Manuel: 610

ESCATO
Domingo: 49, 79, 240, 259, 390, 429, 502, 519, 534, 566, 895, 900, 923

ESCOBAR
Angel: 1, 1009
Ang[l]: 1029, 1327, 1355
Ang[l] de: 906
Angeles: 1436
Baltazar: 539
Jose Luiz: 1382
Luiz: 1418
Maria de los Angeles: 1226

ESCOVAR
Ang[l]: 968, 982
Ilario: 944

ESPERON
Juan: 1056

ESPINOLA
Juan de Dios: 1162

ESPINOSA
Juan: 1348
Pedro: 229, 291, 768
Pedro Nolasco: 1309
Rosa: 825

ESPINOZA
Juan: 1140

ESQUIBEL
Bartholo: 1442
Jose: 796
Jose Bernardo: 836
Jose Inacio: 408
Maria Isabel: 1469
Miguel Geronimo: 222
Nicolas: 97, 138, 166, 191, 192, 287
Pablo: 486
Tomas: 138, 294

ESQUIVEL
Gavriel de: 733
Jose: 664
Marcela: 840

Cortesía de genealogiafamiliar.net

Pablo: 30
Rosa: 802
ESTIGARRIBIA
Romualdo: 1045, 1046
Rumualdo: 590
ESTRADA
Melchor: 1292
FABEDO
Xabier: 1386
FALCON
Alejos: 178, 343
Bartholome: 1274
Bartolo: 67
Bernardo: 1454
Manuel: 523
Manuel Ignacio: 522
Pasqual: 1071
Ramon: 1328
Rosalia: 1151
FANEGAS
Fran^{co}: 1273
FERNANDES
Antonio: 133
Bonifacio: 201, 304, 320, 499, 614
Fernando: 233
Fran^{co}: 19, 323
Gregorio: 471
Ignacio: 7, 8, 9, 13, 17, 22, 23, 24, 25, 31, 48, 49, 84, 85, 86, 88, 90, 91, 93, 94, 105, 110, 113, 114, 119, 122, 127, 133, 134, 135, 146, 147, 148, 149, 153, 154, 157, 158, 162, 196, 203, 205, 206, 213, 216, 218, 220, 224, 225, 230, 241, 246, 250, 251, 254, 257
Inacio: 334, 356
Jose: 56, 119, 215, 436
Jose Ignacio: 12
Juan: 274
Juan Gregorio: 268
Manuel: 360, 592, 616
Maria del Carmen: 696
Pedro Jose: 358
FERNANDES BLANCO
Jose: 1281
FERNANDES LEUSA
Jose: 30, 54
FERNANDEZ
Fran^{co}: 867
Ignacio: 10, 70, 72
Jose: 1031
Jose Fran^{co}: 1420
Juan Greg^{o}: 961
Manuel: 729, 772
Manuel Antonio: 1352
Man^{l}: 1320
Maria Margarita: 1099
Pablo: 1289
Pedro: 1469
Rosa Isabel: 876
Teresa: 846
Tereza: 1229
Tomas: 1039
FERNANDEZ BLANCO
Jose: 922
FERNAND^{z}
Margarita: 803
Pasquala: 807
FERNAND^{z} BLANCO
Jose: 818
FERN^{z}
Maria Antonia: 1089
Rosa: 1079
Teresa: 1086
FERRAGUT
Juan: 1277
Miguel: 125, 146, 149, 1038, 1067, 1081, 1147
Mig^{l}: 574, 1185
FERREIRA
Miguel: 302
FERRER
Fran^{ca}: 1467
Juan: 223
Pedro: 1150, 1271, 1307,

Cortesía de genealogiafamiliar.net

1404, 1458
Rosa: 1402, 1418
FIGUEROA
Pedro: 453, 645, 753, 1239, 1328
FLORES
Bicente: 1393
Juan Inacio: 418
Juan Antº: 816
FRAGA
Alonso: 535, 1028
Alonso de: 1174
Alonzo: 728, 730
FRUTOS
Franco: 1370
Gervacio: 1479
Jose: 701
Ramon: 1299
Roman: 1366
FUNES
Franco: 776, 777
GAETE
Rosa: 1096
GALARZA
Domingo: 1076
Jose Ignacio: 6, 479
Julian: 1481
Leon: 10
Maria Gregoria: 845
Martin: 494
Mariano: 1434, 1465
Pedro: 921
Roque: 1140, 1377
GALBAN
Clara: 1318
Jose Antonio: 301
Jose Ignacio: 175, 654
Marcelino: 1425
GALLARDO
Pedro: 102, 354, 528, 607, 650, 766, 978, 1043, 1071
Pedro Pablo: 394
Pedro Pavlo: 1262
GAMON
Antonio: 752, 779
Antº: 866
GARAMENDI
Jose Antonio: 93
Maria de la Concepcion: 638
GARAY
Bartola: 850
Bernardo: 511, 683, 789
Jose Bernardo: 965
Jose Bernardino: 246
Manuel: 143, 248, 299, 338, 381, 466
Manuel Antonio: 511
GARCIA
Juan Bautista: 1163
Juan Baptª: 1039
Juan Franco: 1051
Manuel: 416
Pedro: 1133
Pedro Celestino: 389
Ramon: 227, 238, 248, 256, 257, 479
GARCIA DE COSIO
Juan: 885, 960
GARRUSARETAN
Mª: 1403
GAUNA
Esteban: 777
Fernando: 507, 660
Franco: 1104
Franco Antº: 890
Juan Ignacio: 302
Maria Francisca: 1098
Visente: 732
GAUTO
Maria Rosa: 855
GAVIOLA
Pedro Jose: 1027
GENCINO
Juan: 570
Leon: 432

Cortesía de genealogiafamiliar.net

GENEIRO
Pedro: 1336
GENEYRO
Leon: 1099
GILES
Antonio Luis: 1126
Jose Luis: 806
Mig^{l}: 1286
GIRONA
Odon: 497
GODOY
Alberto: 515, 564, 1110
Alverto: 758, 774
Fran^{co} Solano: 1216
Ildefonso: 41
Isidro: 1091, 1096, 1101, 1103
Jose: 171
Jose Fran^{co}: 928
Juan: 1422
Juan Alberto: 649, 1057
Juan Alverto: 1036
Juan Jose: 19
Luis Roque: 542, 1072, 1130, 1135
Manuel: 472
Margarita: 1142
Mar^{a} de los Angeles: 1130
Roque: 522, 615
Santiago: 643
Thereza: 1371
...: 20
GOITIA
Bisente: 382
Visente: 359
GOLET
Biz^{te}: 1293
Juan Viz^{te}: 1061
Viz^{te}: 1050
GOLERT
Juan Josef: 1332
GOMES
Bacilia: 854
Bartolo: 375, 487, 495
Bartolome: 566, 828
Bernardo: 266
Damacia: 589
Damaso: 590, 785
Felipe: 1256
Fernando: 210
Francisco: 3, 15
Fran^{co}: 108, 140, 172, 355, 358, 411, 413, 440, 444, 620, 646, 693
Gerbacio: 23, 24, 25, 26
Ignacio: 36
Jabier: 250
Jorge: 740
Jose: 258
Jose Ignacio: 54, 189
Jose Inacio: 321, 356, 377
Juan: 244
Juan Alberto: 457
Juan Andres: 1426
Juan Eugenio: 366
Juan Gregorio: 573, 601, 639, 645
Juan Manuel: 131
Juan Simon: 1058
Leandro: 219, 220
Lorenzo: 1485
Luis Roque: 957
Manuel: 41, 45, 64, 81, 245, 718
Man^{l}: 865
Manuel Antonio: 36, 475
Maria: 879
Martin: 179
Pasqual: 3, 9, 209, 228, 362, 512, 593, 622, 856
Pedro: 374, 859
Pedro Ant^{o}: 887, 888, 889, 892
Pedro Pablo: 378
Xavier: 555
GOMES BLANCO
Juan Gregorio: 548
GOMES SARDINA
Manuel: 789

Cortesía de genealogiafamiliar.net

GOMES DE COSIO
Franco: 1281
GOMES DE COCIO
Manuel: 146
GOMEZ
Bartolome: 810, 1025
Bartme: 1078
Franca: 1209
Franca Xaviera: 811
Franco: 807, 1026
Gregorio: 987
Isabel: 1185
Juan: 1462
Juan Gregorio: 811, 905, 1011, 1077
Juana Maria: 819
Manl: 1330
Melchor: 1380
Pasqual: 813
Pedro Antonio: 1068
Pedro Anto: 1028, 1031, 1032, 1037
Pedro Martin Antonio: 1070
Santiago: 1472
GOMEZ DE MEZA
Rosa: 820
GOMEZ DE LA ROSA
Juan: 1222
GONNOSURRETA
Nicolas: 190
GONSALES
Antonio: 332
Bartola: 651
Bernardo: 491
Franco: 320, 702
Gerbacio: 210
Gervacio: 56
Gregorio: 443, 496, 536, 606
Ignacio: 18
Jose: 18, 228, 253
Jose Luis: 457, 459
Juan Gregorio: 768
Juan Jose: 677
Juan Miguel: 394
Manuel: 262, 351, 366, 443, 496, 518, 653
Manl: 1306
Manuel Antonio: 56, 480, 549, 579, 633
Pablo: 172, 180, 184, 670, 680
Ramon: 1257
Santiago: 134, 264, 305, 368, 380, 405
GONSALES BOLAÑOS
Franco: 551
GONSALEZ
Manl: 1297
Ramon: 1282, 1283
GONZALES
Domingo: 1113, 1152
Franco: 857
Isabel: 1340
Juan: 886
Manuel: 1321
Manla: 1312
Silveria: 1129
GONZALEZ
Anto Miguel: 910
Florencia: 1169
Franco: 994, 1356, 1365
Jose: 1084
Jose Domingo: 1085
Juan Florencio: 953
Juan Gregorio: 1094
Manuel: 922, 1324
Manuel Anto: 925
Manl: 1301, 1310
Mariano: 806
Orosia: 806
Paulino: 1164
Ramon: 1139, 1230, 1332, 1343
Xabier: 1475
GONZz
Franco de Paula: 1157
GONz
Rafael: 1305

Cortesía de genealogiafamiliar.net

GORDIOLA
Andre: 1138
GOYTIA
Josefa: 1367
Viz^{te} de: 960
GRAMAJO
Fernando: 513
Jose Ign^{o}: 1429
Juan Felipe: 1264
Miguel: 215, 314
Miguel Geronimo: 2, 583, 736
GRANA
Jose de la: 1003
GUSMAN
Bernabe: 489
Bernave: 89
GUTIERES
Antonio: 1105
Paulino: 1317
GUTIERRES
Antonio: 88, 103, 230, 263, 312
Ant^{o}: 1432
Gerbacio: 280
Jose Gerbacio: 167
Juan: 1270
Juan Pasqual: 1058
Pablo: 1288
Paulino: 1168, 1174, 1251, 1252, 1253, 1254, 1255, 1257, 1258, 1259, 1260, 1261, 1263, 1267, 1268
GUTIERREZ
Antonio: 1044, 1070
Ant^{o}: 1006
Paulino: 1161, 1162, 1171, 1173, 1175, 1176, 1177, 1178, 1179, 1180, 1181, 1182, 1183, 1184, 1187, 1188, 1189, 1190, 1191, 1192, 1193, 1194, 1195, 1196, 1197, 1201, 1202, 1203, 1204, 1205, 1206, 1207, 1208, 1209, 1210, 1211, 1214, 1219, 1221, 1223, 1225, 1226, 1227, 1230, 1234, 1235, 1236, 1237, 1238, 1239, 1240, 1241, 1243, 1244, 1246, 1247, 1249, 1275, 1279
GUTIERREZ DEL CASTILLO
Ant^{o}: 965
GUYON
Margarita: 805
GUZMAN
Bárnave: 917
HERNANDES
Bonifacio: 74, 85, 425
Jose: 75
HERNANDEZ
Juan Gregorio: 720
HERRERA
Marcos Jose: 763
HIDALGO
Alonso: 839
Antonio: 109, 120, 396, 481
Ant^{o}: 205
Fran^{ca}: 611
Pedro Nolasco: 381, 396
Sebastian: 1463
HOZ
Agustin de: 115
HUEZ
Fran^{co}: 844
HURTADO
Fran^{co}: 516, 672, 695, 999, 1015
Pablo: 527
Pedro Pablo: 53
IBARRA
Antonio: 377
Francisca: 1127
Fran^{co}: 180, 271, 309, 408, 560, 580, 601, 699
Isabel: 1389
Jose: 458, 459
Jose Ign^{o}: 842
Jose Santos: 980, 1116
Nicolas: 46

Cortesía de genealogiafamiliar.net

Pedro: 680, 854
Pedro Pablo: 677
Tomas: 293
IDALGO
Alonso: 349
Antonio: 353, 575, 736, 783
Ant°: 934, 989, 995
Carlos: 570
Fran^ca: 1075
Nolasco: 547
Pedro Nolasco: 338
Sebastian: 1353
Silvestre: 353
INCINADO
Antonio: 44
INSAURALDE
Juan: 1297, 1299, 1348, 1385
La Cruz: 1415
Mig^l: 1293
INSAURRALDE
Ant°: 881
Juan: 1018
Juan de la Cruz: 602
Juan Vizente: 906, 907, 919, 944
Juan Viz^te: 956, 963, 966, 967, 988, 993, 1052
Maria Ignacia: 1107
Rosa: 797
Vizente: 903, 1048
Viz^te: 994, 1065
IOFRE
Jose: 219, 220, 254, 276, 364
IRRASABAL
Bernardino: 399
ISAURRALDE
Antonio: 163, 436
Felipe: 1263
Fran^co: 144
Juan de la Cruz: 482
Juan Vicente: 1132
Juana: 1073
ISQUIERDO
Antonio: 79, 244, 288, 296
IVARRA
Jose Inacio: 336
JALENCAS
Jose: 999
JAQUES
Jose: 224, 939
JAQUIN
Jose: 297
JENCINO
Leon: 239
JESUS
Bartolome de la Concepcion de: 1208
JOSES
Dionicio: 1107
JUANLINDO
Rosa: 1399
JULLA
Sebastian: 853
LAFUENTE
Nicolas: 1327
LAGARALDE
Agustin: 1303
LAGRAÑA
Fran^ca: 1081, 1311
Francisco Xabier: 1440
Fran^co: 323
Fran^co Xabier: 1405, 1430
Fran^co Xavier: 248, 463, 1248
Jose Maria: 1120, 1122
Juan Jose: 479, 1359
Manuel Ignacio: 37, 38, 64, 82
Margarita: 1093
LAMERCED
Agustin: 1295
LARA
Mariano: 384, 406, 543, 880

Cortesía de genealogiafamiliar.net

LARGA
Diego: 1323
LASCANO
Jose Antonio: 224
Pedro: 274
LATORRE
Fernando: 1019, 1029, 1228, 1300
LEAL
Fran^{co}: 1239, 1290, 1473
Fran^{co} Ant^{o}: 1007, 1153, 1245
LEDA
Miguel: 490
LEDESMA
Jose Balentin: 770
Jose Ignacio: 692
Lorenso: 720
LEGAL
Joaquin: 385, 497
LEGARALDE
Agust^{n}: 1302
LENCINA
Juan del Carmen: 1465
LENCINAS
Man^{l}: 1241
LERI
Diego: 272, 277
LESCANO
Antonio: 170
Bartolo: 371, 721
Bartolome: 822, 1237
Fabian Sebastian: 613
Ignacio: 1086
Maria del Carmen: 886
LEYES
Jose: 1168, 1170, 1173, 1184
Jose Fran^{co}: 688, 719, 788, 1141
LEZCANO
Bartolome: 1176
LOBATO
Rosa: 1091
LOPES
Antonio: 301
Fran^{co} Antonio: 1272
Gaspar: 576, 1250
Hilario: 1271, 1272
Jose: 738
Juan Jose: 279, 1250
Sebastian: 710
Miguel: 300
Nicolas: 136, 168, 300, 564, 622, 689, 700
LOPEZ
Antonio: 40, 109, 115, 131, 148, 186, 325, 327, 581, 911, 914, 1468
Ant^{o}: 893
Baltazar: 1392
Bartolo: 723
Clemente: 8
Francisco: 84
Fran^{co}: 896, 1468
Francisco Antonio: 1301
Gaspar: 1, 121, 317, 322, 368, 510, 518, 547, 592, 600, 821, 1061, 1065, 1113, 1228, 1298
Ilario: 1477
Jose: 105, 397, 412, 597, 769, 815, 1419
Juan Jose: 16, 187, 242, 332, 368, 541, 675, 1228
Leandro: 235
Manuel: 83, 95, 366
Maria: 1157
Maria Rosa: 561
Mariano: 916
Miguel: 9, 57, 92, 112, 193, 208, 311, 342, 352, 354
Mig^{l}: 58
Nicolas: 140, 258, 259, 353, 429, 470, 472, 484, 535, 537, 543, 548, 573, 687, 698, 722, 730, 731, 795, 808, 843, 963, 1002, 1042, 1112, 1157

Cortesía de genealogiafamiliar.net

Ramon: 1111
Sebastian: 698, 717
Victoriano: 620, 1354
LORRIAGA
Juan Man^{l}: 981
LOVERA
Antonio: 31, 32, 33
Pedro Pablo: 40
LUGO
Mariano: 861
LUQUE
Jose: 180, 216, 218, 623, 630, 727, 781, 898
Juan de la Cruz: 1117
Maria Ant^{a}: 1128
Pasqual: 400, 911
Pedro: 128
Pedro Pasqual: 898, 964
LUSERO
Bisente: 189
LLAMA
Juan Pasqual de la: 975
Pasqual: 705
LLANO
Felis de: 247
LLANOS
Felis: 190, 483
Felix: 960
Manuel: 606
LLARDEN
Fran^{co}: 1347
MACARENO
Felipe: 1186
MACIEL
Ana* 551
Fran^{co}: 1251, 1412
Jose: 183
Jose Ign^{o}: 1024
Juan Francisco: 1102
Juan Fran^{co}: 1120, 1230, 1296
Juan Gregorio: 1450
Luis Bernardo: 332
Manuel: 349
Pedro: 1129, 1132
Roque: 1483
MACHADO
Manuel: 584
MACHUCA
Carlos: 213
Jose: 313
Miguel: 183
Silberio: 1410
MADARIAGA
Jose: 326, 329
Luis: 247, 250, 492, 497
MADEIRO
Isidro: 638
MADERA
Fernando: 351
Pasqual: 267, 271, 275, 279, 282, 283, 284, 285, 286, 290, 304, 306, 307, 313, 316, 318, 319, 323, 331, 333, 339, 340, 349, 350, 362, 363, 367, 369, 370, 374, 389, 391, 394, 397, 399, 404, 410, 415, 421, 423, 430, 431, 432, 439, 446, 449, 451, 452, 455, 457, 458, 477, 569
Pasq^{l}: 456
MAIDANA
Domingo: 439
Pasqual: 273
MALLORCA
Juan Ventura: 1040
MAMPRINCI
Juan de Dios: 53, 91, 197, 252, 296, 364, 375, 390, 579
MANCHEGO
Juan Jose: 824, 826, 892
MANPRICI
Juan de Dios: 480, 518, 525, 526
MANTILLA
Manuel: 705, 1281

Cortesía de genealogiafamiliar.net

Man[l]: 1470
MANTILLA Y LOS RIOS
Manuel: 1087
MARADIAGA: Luis: 372
MARQUES Jose Luis: 574
Fran[co]: 51, 270
MARQ[s]
Fran[co]: 72
MARQUEZ
Fran[co]: 25, 81, 89, 350
MARTINES
Bernabe: 1269
Cayetano: 283
Isidoro: 555, 1266
Isidro Eires: 1264
Juan Estevan: 1127
MARTINES Y CIRES
Isidoro: 565
MARTINEZ
Ambrosio: 1299
Baltazar: 508
Basilia: 812
Benigno: 445
Bernarda: 1438
Bicente: 1391
Cayetano: 240, 330, 989, 1075
Cesareo: 488
Francisco: 947
Isidoro: 513, 1081, 1311, 1316, 1350, 1359, 1456, 1466
Isidro: 91, 450, 545, 885, 1179
Juan Esteban: 103, 195, 263, 330, 393, 396, 409, 436, 460, 478, 611
Juan Estevan: 736, 899, 989, 995, 997, 1000, 1093
Juan Estev[n]: 989
Juan Florencio: 890
Juan Viz[te]: 1148
Leon: 185, 344, 345
Miguel: 215
Pastora: 1148
Placido: 1331
Silbestre: 1292
Valeriano: 696
MARTIN[z]
Juan Fran[co]: 1064
MARZOY
Fran[co]: 883
MAS
Antonio: 148
Jose Antonio: 232, 708
Justo: 253
Justo Pastor: 328, 357, 474
MASIEL
Isabel: 1208
Juan Fran[co]: 1076
Manuel: 1073
MASO
Justo: 882
Justo Pastor: 503, 505, 506, 655, 662, 665, 671, 703, 704, 706, 707, 709
MAYADA
Miguel: 52
MAYDANA
M[a] Ant[a]: 817
MAYOR
Juan: 1402
MAYORCA
Bentura: 655
MAZ
Jose Antonio: 683
MAZIEL
Jose Ant[o]: 1050
Manuel: 1057
MAZO
Justo: 607, 608, 613, 621, 627, 630, 639, 644, 651, 657, 822, 823, 824, 827, 831, 860, 886, 904, 943, 955, 959, 974
Justo Pastor: 604, 609, 610, 615, 617, 618, 619, 643, 648, 649, 656, 675, 679, 683,

Cortesía de genealogiafamiliar.net

694, 697, 699, 701, 714, 715, 716, 717, 719, 724, 725, 727, 729, 739, 744, 747, 748, 750, 759, 760, 772, 774, 775, 781, 784, 787, 788, 791, 794, 798, 800, 804, 809, 810, 812, 814, 815, 817, 819, 825, 828, 830, 832, 833, 836, 838, 839, 843, 845, 847, 848, 849, 850, 852, 854, 857, 858, 859, 862, 863, 865, 872, 876, 877, 896, 956, 998, 1001

Justo Pastor de: 586, 710, 762, 763, 765, 771, 790

MEABE: Francisco 311, 1436

MEDINA

Agustin: 196, 596, 650, 858, 911, 970

Bruno: 1262

Jose: 740

Juan: 229

Manuela: 1119

Pasqual: 280, 309

MELGAREJO

Juan: 1124

Tomas: 324

MENDES

Domingo: 227

Fernando: 208, 252, 311, 406, 425, 470, 471, 475, 485, 486, 490, 496, 549, 627, 653, 767

Fernando Antonio: 689

Fernando Ant°: 562

Fran^co: 543

Jose: 227, 299

Juan Bautista: 387

Manuel Antonio: 404

Marcos: 42, 181, 264, 290, 299, 472

MENDEZ

Cacilda: 1351

Fernando: 749, 880, 1169, 1173, 1334

Fernando Antonio: 718

Fran^co: 972, 986, 1074, 1293

Jose: 3

Juan Bap^ta: 985

Luiz: 1370

Marcos: 43, 72

Maria Ignacia: 1109

MENDOSA

Manuel: 422

MENDOZA

Juan: 1040

Manuel: 624, 1070, 1077, 1082, 1083, 1265

Man^l: 852, 1044

MERCED

Fermin de la: 743

Gaspar de la: 1136

Salvador de la: 1213, 1221

Thomas de la: 743

MERLO DE ACOSTA

Juan de Dios: 592

MESA

Ermenegildo: 237

Juan Pablo de: 1085

Juan Pedro de: 1084, 1141, 1167, 1279, 1358

Justo Pastor: 335, 339

Leon: 816

Leon de: 161, 635

Lorenso: 710

Pasqual: 289, 428, 445, 448

Petronila: 843

MEZA

Ilaria Clara: 909

Leon: 1298

MIDICHI

Juan: 649

MIEDES

Xavier: 158

MIERES

Felix: 1484

Feliz: 1472

Fran^co: 402, 493, 520

Fran^co Xavier: 143, 150, 379, 398, 487, 851, 1104

Cortesía de genealogiafamiliar.net

Manuel: 159
Miguel: 901
Xavier: 869, 870, 890
MIERESE
Franco: 444
MIEREZ
Franco Xavier: 910
MIRALLES
Juan Jose: 1109
MIRANDA
Juan Silvestre: 599
Manuel: 96
MIRAVEL
Juan: 578
MOLAR
Juan Anto: 1306
MOLINA
Francisco: 1814
Franco: 363, 572
Jose: 116
Jose Antonio: 191, 192, 642
Jose Anto: 802, 813, 846, 847
Juan: 306
Juan Bautista: 644, 1126
Juan Simon: 73, 681, 682
Julian: 1102
Manuel: 114
Pedro: 73, 306
Raymundo: 1266
Reimundo: 1089
Simon: 206
Ursula: 945
MONSALBO
Juan Bisente: 245
MONSON
Baltasar: 211
Bartolo: 82
Esteban: 297, 309, 373
Jose: 404
Juan Esteban: 595
Juan Jose: 331, 340
Juan Manuel: 428, 453
Juan Manl: 456
Margarita: 559, 862
MONTAÑA
Domingo: 162
Jose Domingo: 236, 653, 801
MONTEBERDE
Manl: 1456
MONTENEGRO
Xabier: 1381
MONTEZ
Jose Luiz: 1379
MONTIEL
Gavino: 1304
Josefa: 1448
Juan Jose: 246
Julian: 938
Migl: 1306
MONZON
Jose: 1486
Juan Manuel: 1015, 1027
Juan Vizente: 1243
Margarita: 867
Ramona: 891
MORAL
Franco: 234, 505, 506, 641, 1036
MORALES
Bernardo: 423, 746
Bisente: 226
Franco: 642, 1004
Ipolito: 1004
Jose: 343
Manuel: 598, 726, 1002
Maria: 1114
Zipriano: 1153
MORALEZ
Maria: 1341
MORAN
Franco: 53
MORCINA
Jose: 226

Cortesía de genealogiafamiliar.net

MOREIRA
Jose: 670
Jose Ign°: 1229
Jose Ignacio: 1010
Marcos: 207, 284
Maria: 1216
Silvestre: 515
MORENO
Fran^co: 174
Julian: 101, 144, 984
Manuel: 1284
Mª Mercedes:.810
MOREYRA
Juan: 1285
Juan Greg°: 1275
MURAN
Juan Esteban: 784
Manuel: 1046
NABARRO
Angel: 1478
Isidro: 1383
NARBONA
Jose Mariano: 84
NAVARRETE
Fran^co: 575
NAVARRO
Isidro: 1052
Jose: 574, 883, 1034
Juan: 1159
Mateo: 1159
NIBERIO
Thomas: 1364
NIELLA
Luis: 935
Simon: 1482
NIÑO
Gerardo: 712
NISERO
Tomas: 749
NIZ
Jose: 1425
NULISON
Juan Esteban: 676
NUÑES
Agustin: 300, 554
Bartolo: 66, 104, 433, 454
Greg°: 1255
Jose Calixto: 1150
Julian: 76, 244, 278, 280, 410, 455, 489
Manuel: 291, 663
Marcos: 556
Urbano: 316
NUÑEZ
Bartolo: 117
Julian: 73
OBREGON
Bernave: 546
Juan Bautista: 341
Leon: 293
Pedro: 341, 375, 388, 392, 427, 438, 454, 461, 500, 534, 548, 549, 614, 686, 751, 913, 954, 971, 1012, 1019, 1033, 1280, 1374, 1391
Pedro de: 883
Teresa: 860, 1231
OCANTO
Jose de: 106
OCANTOS
Jose: 326, 529, 713, 992
Jose de: 874, 875, 878, 1038
Josef: 1280
OJEDA
Enrrique: 105, 355, 509
Juan Tomas: 310
Margarita: 887
Miguel: 46
Nicolas: 310, 887
Teodoro: 704
OLIBERA
Felipe: 70
OLIVERA
Felipe: 643, 698

Cortesía de genealogiafamiliar.net

ORDUÑA
Franco: 281, 533
ORTEGA
Ignacio: 198
Inacio: 395, 418
Juan Jose: 325, 1108, 1130
Manuel Isidro: 100, 292
ORTIZ
Jose Ignacio: 134, 255
Juan: 1319
Juan Esteban: 820
Juan Inacio: 431
ORTUBE
Franco: 264, 320, 370
ORREGO
Franco: 71, 172, 355, 358, 417, 654, 727, 740
Manuel: 902
OSUNA
Antonio: 468
Bentura: 59, 60
Buena Bentura: 526
Juan Jose: 168
Mª Bernarda: 801
OVELAR
Juan Antonio: 679
PABON
Bernarda: 1186
PACHADO
Margarita: 853
PAIBA
Antº: 823, 831, 832, 1181
Bernardo: 369
Miguel: 303
PALACIOS
Tadeo: 1059
PALOMERO
Bernardino: 1014, 1242
PAMPIN
Fermin: 1367
PARETI
Juan Bautista: 1074, 1211, 1227, 1231
Juan Bautta: 1286
PARETY
Juan Bautista: 1232
PASOS
Antonio Prudencio: 907
PASTOR
Antonio: 400
PAYBA
Antonio: 1160
PARRAS
Manuel Antonio: 758
PARRETI
Juan Bautista: 211, 668
Nicolas: 35, 256, 322, 324
PARRITI
Nicolas: 44
PECHOTO
Jose: 884, 973
PELOSO
Francas Xaviera: 849
PEÑALBER
Jose: 46, 125, 249, 267, 270, 874
PEÑALVER
Jose: 45, 80, 326, 329, 376, 467, 652, 996
PEÑAROFA
Franco Antonio: 591, 658, 666
PEÑAROJA
Franco Antonio: 766
Franco Antº: 1059
PEÑAROLA
Franco Antonio: 553
PERA PORRIA
Pedro Jose: 779
PEREIRA
Antº: 973
Antº Prudencio: 1036, 1229
Miguel Mariano: 975
PERES
Diego: 578
Franco Xavier: 39
Maria del Carmen: 635

Cortesía de genealogiafamiliar.net

Miguel: 177, 293, 586, 650
Miguel Geronimo: 234
Pedro: 24, 106, 120, 221, 249, 266, 386, 487, 552, 714, 761
PEREZ
Carlos: 1319, 1364
Cornelio: 108
Diego: 686
Fran^{co}: 42, 43, 1412
Francisco de Paula: 958
Fran^{co} de Paula: 780, 1005, 1181
Fran^{co} Paula: 1053
Juan: 1134
Michaela: 1441
Miguel: 237, 514
Miguel Geronimo: 670
Pablo: 1042, 1361
Pastor: 1056
Pedro: 23, 521
PEREZ ISQUIERDO
Antonio: 194
PEREZ Y ...
Ant^{o} Prudencio: 846
PERICON
Estevan: 1000
Estevan Maria: 1148, 1149
PERICHON
Estevan: 997
PERIZON
Esteban: 1331, 1433
PERUGORRIA
Genaro: 1257
Jose: 467, 966
Pedro: 205, 476, 488
Pedro Jose: 996, 1006, 1038, 1115, 1125, 1137, 1224
PESOA
Gabriela: 934
Jose Antonio: 188
PEYCHOTO
Greg^{o}: 1172
Jose: 1143
Josefa Rosa: 1143
PICHOTO
Greg^{o}: 1277
Jose: 106, 158, 159, 298, 340, 379, 402, 416
Jose Luis: 1066
---: 11
PINTO
Manuel: 401, 414
PINTOS
Antonio: 128, 176, 251, 252, 269, 422, 514, 675, 742, 771
Jose: 1453
Manuel: 608, 721, 987, 1166, 1277
Manuel Antonio: 559, 561, 594
Manuel Ant^{o}: 905
Man^{l}: 834
Man^{l} Ant^{o}: 954
PINTOZ
Simona: 1233
PIRIS
Antonio: 50
Jose: 363
PLAZA
Lorenso: 195, 420, 567, 668
PONETO
Miguel Geronimo: 90
PORTA
Jose Ant^{o}: 1384
PORTILLO
Bartolo: 452
Julian: 596
Manuel: 28
PORRA
Juan: 568
PORRAS
Fran^{ca} Xaviera: 661
POYSON
Jose Maria: 1253

Cortesía de genealogiafamiliar.net

PRABIO
Juan: 165, 308
Juan de: 498
PRAVIO
Juan de: 745
PROYA...
Tomas: 1144
PRUDAN
Marco: 542
PRUDENCIO
Ant°: 1170
PUYOL
Antonio: 1338
QUEBEDO
Fran^co: 123, 447, 1437, 1485
QUEVEDO
Juan Francisco: 1095, 1102, 1103, 1131
Juan Fran^co: 1049, 1055, 1061, 1063, 1064, 1066, 1069, 1071, 1076, 1078, 1092, 1097, 1104, 1108, 1114, 1119, 1123, 1127, 1128, 1132, 1138, 1142, 1146, 1154, 1156, 1188, 1189, 1190, 1191, 1192, 1193, 1194, 1195, 1196, 1197, 1199, 1201, 1202, 1203, 1204
Maria Blasia: 959
Melchor: 1188, 1189, 1190, 1191, 1192, 1193, 1194, 1195, 1196, 1197, 1201, 1202, 1203, 1204
Melchor Antonio: 1151
Melchor Ant°: 1156, 1199
QUEV^do
Juan Fran^co: 1163
QUIROGA
Bartholome: 1254
Bartolome: 516
Manuel: 1381
QUIROS
Baltasar: 77
Juan Bautista: 814
Paulo: 1219
Ramon: 903
RAMBADO
Pedro: 921, 1037
Pedro Pablo: 1206
RAMIRES
Ambrocio: 451, 564, 731
Fran^co Antonio: 582
Fran^co Ant°: 1272
Jose: 151, 361, 399, 517
Juan: 1337
Juan Antonio: 702, 856, 861, 863, 894
Juan Ant°: 822, 823, 824
Juan de la Crus: 1260, 1261, 1263, 1265, 1267, 1273, 1282, 1283, 1287, 1288, 1297, 1301
Juan de la Cruz: 1251, 1253
Lacruz: 1421
Maria Antonia: 1118
Mariano: 691
Miguel: 104
Rafael: 826
Viz^te: 1064
RAMIREZ
Ambrosio: 1008
Greg°: 1165
Jose: 936, 969, 1043, 1338
Juan: 1388
Juan de la Cruz: 1236, 1240, 1298, 1341, 1386
Marcos: 1053
Man^l: 1025
Paulino: 1362
RAMOS
Francisco: 1357
Fran^co: 1315, 1351
RARASE
Manuel: 705
REINADO
Antonio: 35, 175, 241, 322, 330, 576
REYES
Agustin: 770

Cortesía de genealogiafamiliar.net

REYMUNDO
Jose: 1290
RIBERA
Pedro: 1368, 1466
RIBERO
Jose: 267
RIENA
S^{cr}: 1433
RIERA
Fran^{co}: 223, 281, 492, 534
Sebastian: 926
RIOS
Juan Antonio: 152, 153
Juan Jose: 419
Leon: 550, 617, 691, 723
Miguel: 335, 1397
Theresa: 616
RIQUELME
Biaente: 530
Pedro: 7, 525
RODRIGUES
Cerapio: 674
Gregorio: 1483
Ignacio: 76, 156, 182, 184, 185
Jose: 107, 458, 459
Jose Ignacio: 211, 556
Jose Inacio: 336
Juan Antonio: 741
Juan Jose: 262, 494, 897
Juan Visente: 715
Juan Viz^{te}: 895
Manuel: 69, 96, 1124
Marcos: 116, 181, 231, 663, 756, 757
Miguel: 217
Pedro: 312
Pedro Jose: 321, 681, 734
Serapio: 682
RODRIGUEZ
Antonio: 1457, 1460
Bartholo: 1354
Ignacio: 139, 169, 170
Jose: 1291
Jose Inacio: 348
Man^{l}: 1477
Maria Paula: 829
Mariano: 1294, 1304
Miguel: 83
Pasqual: 1039
ROJAS
Pedro Pasqual: 776
Sebastiana: 1088
ROLDAN
Fran^{co}: 1403
ROLON
Domingo: 221, 341, 388, 500
Francisco de Paula: 1482
Fran^{co}: 372, 388
Fran^{co} de Paula: 1252, 1406, 1444
Ignacio: 80
Inacio: 378
Jose: 449, 1351
Jose Antonio: 285
Jose Fran^{co}: 982
Jose Ign^{o}: 881, 977, 1068
Jose Jasinto: 1034
Jose Ponciano: 562, 659
Juan Antonio: 473
Juan Jose: 285, 1315
Juan Josef: 1314
Juan Manuel: 362
Juan Thomas: 514, 538, 559, 569, 604, 631, 637, 644, 646, 654, 655, 656, 668, 678, 701, 704, 707, 725, 746, 754, 764, 767, 775, 782, 787
Juan Tomas: 4, 82, 124, 150, 216, 218, 286, 297, 327, 381, 413, 423, 437, 464, 466, 490, 523, 595, 661, 811, 826, 830, 832, 834, 859, 860, 862, 867, 869, 872, 882, 891, 912, 951, 967, 969, 988
Manuel Antonio: 80
Rosa: 946, 1376
Thomas: 1461
...an Tomas: 365

Cortesía de genealogiafamiliar.net

ROMERO
Agustin: 1435
Ant°: 1045
Ascencio: 977
Asencio: 387
Bartholo: 1340
Bernardina: 813
Bernardino: 527, 927
Bernardo: 700
Cornelia: 1407
Diego: 734
Domingo: 1028
Isabel: 896
Jose: 1062
Juan Fran^co: 521
Juan Tomas: 194
Lucas: 452, 530
Marcos: 68
Nicolas: 150
Pasquala: 1305
Ponciano: 1407
Tomas: 241, 1026
Ursula: 1385
ROA
Ciriaco: 1451
ROSA
Timoteo de la: 626
ROSSA
Juan de la: 1353
ROSALES
Juan Bautista: 599
ROXAS
Jose: 1352
Rafael: 1320
RUDA
Fran^co: 37, 38, 137, 407, 485, 486, 808, 816
Fran^co Xavier: 27, 519, 582, 584, 657, 819
RUIS
Domingo: 317
Joaquin: 96, 199, 200, 213
Juan Jose: 265, 848
Miguel: 357
RUIZ
Jose Domingo: 791
Miguel: 1134
R...
Maria del Carmen: 837
SACARIAS
Acencio: 347
Asencio: 113
Fernando: 34, 495, 1118
Miguel: 78, 112, 117, 119
Miguel Geronimo: 336, 425
Mig^l Geronimo: 438
Roque: 631
SAENZ
Agustin: 1347
SALAS
Bonifacio: 602
Juan Baptista: 1074
Manuel: 40, 567, 578, 667, 1041
Manuel Antonio: 1117
SALASAR
Juan Manuel: 141, 142, 434, 438, 441
Manuel: 99, 101
Pedro: 317
SALAZAR
Fran^co: 1133
SALCEDO
Juan Manuel: 187
Juan Man^l: 1020
Manuel: 242
SALES
Francisco de: 1357
SALGUEIRO
Domingo: 1115, 1155
SALINAS
Antonio: 1416
Ant^o: 1216, 1294, 1312, 1370
Fran^ca: 808

Cortesía de genealogiafamiliar.net

Maria del Carmen: 1124

Miguel: 400

SAISEDO

Juan Man^{l}: 1019

SAMBRANA

Rafael: 597

SAMBRANO

Rafael: 1060, 1065

SAMUDIO

Antonio: 2

Jose Antonio: 745

Juan Antonio: 142

Manuel: 593

Pedro: 28, 204

Visente: 607

SAMUDO

Juan Antonio: 1155

SANCHE

Fran^{ca}: 1213

Petrona: 1221

SANCHES

Ana: 872

Andres: 122, 131, 557, 765, 888

Domingo: 49

Felipe: 54, 74, 669, 851, 864, 870

Fran^{co}: 585, 637, 1275

Gregorio: 20, 30, 34, 98, 110, 121, 127, 132, 164, 182, 183, 193, 235, 259, 260, 287, 328, 350, 354, 360, 393, 395, 398, 401, 405, 433, 508, 524, 544, 550, 558, 566, 576, 617, 632, 636, 646, 694, 728, 744, 762, 769, 787, 797

Ignacio: 31, 32, 33, 44, 76, 135, 143, 178, 179, 212, 214, 217, 273, 276, 550, 637, 641, 642, 667

Ign^{o}: 77

Inacio: 412, 419, 441, 442, 478, 494

Jose Ant^{o}: 1156

Juan Gregorio: 473

Juan Jose: 129

Manuel: 14, 36, 55, 85, 136, 182, 198, 260, 276, 277, 278, 289, 292, 295, 313, 328, 335, 337, 357, 448, 469, 537, 577

Manuel Antonio: 454

Maria de los Angeles: 1122

Mar^{a} Fran^{ca}: 1145

Mariano: 83, 86, 214, 254, 422

Pedro: 499, 674, 690, 734, 761

Phelipe: 585

Sebastiana: 632

SANCHES NEGRETE

Ana: 868

Ignacio: 586, 618

Manuel: 625

Pedro: 616, 773, 778

SANCHEZ

Antonia Rosa: 1123

Bernardino: 929

Bernardo: 1399

Felipe: 1235

Fran^{ca} Antonia: 1132

Fran^{co}: 1285

Gregorio: 904, 928, 1025, 1095, 1112, 1132, 1164, 1218

Greg^{o}: 974, 1026

Jose: 1009, 1417

Manuel: 908

Maria Fran^{ca}: 1108

Mar^{a} de los Angeles: 1155

Pedro: 918, 950, 952, 968, 984, 1105, 1361

Pedro Bernardino: 980

Sebastiana: 1417

Theresa: 1357

SANCHEZ MACAREÑO

Felipe: 759, 1114

SANCHEZ NEGRETE

Felipe: 908

Fran^{co}: 940

SANDOBAL

Ignacio: 8, 41, 66, 87, 147, 636

Cortesía de genealogiafamiliar.net

Francisco: 206
Francisco Antonio: 26
Fran^{co} Antonio: 99
Isabel: 1326
Jose de: 426
Jose: 68, 75, 107, 109
Juan: 74
SILBEROS
Julian: 1218
SILVA
Fran^{ca}: 1423
Fran^{co} Ant^{o}: 1244
Jose: 229
Jose Fran^{co}: 562
Jose Luciano: 557, 622
Juan Andres: 1241
Juan Antonio: 7
Luciano: 621
Manuel: 997
Manuel de: 995
Maria Clara: 658
Pedro: 805, 985
SILVERO
Francisco Antonio: 918
Fran^{co} Antonio: 753
Juan Ant^{o}: 1139
Julian: 1164
SILVEROS
Fran^{co} Ant^{o}: 1011
SIMBRON
Lorenso: 521, 558
SISI
Jose: 13
S^{n} FRAN^{co}
Santiago: 1335
SOLER
Pablo: 465
SOLIS
Fernando: 160
Fran^{co} Antonio: 43
Ignacio: 18, 640, 1109
Ign^{o}: 863, 1063
Juan: 21
Lucia: 605, 1112
Rosa: 615
Silbestre: 160
SOLIZ
Fran^{co}: 1323, 1431
Ign^{o}: 991, 1401
Mig^{l} Geronimo: 991
SOLOAGA
Blacia: 1394
Santiago: 1394
SOSA
Clemente: 129
Diego de: 367
Fran^{co}: 307, 1462
Jose: 63, 104
Paula: 814
Petrona: 800, 1097
Prudencio: 739
Rufino de: 821
Santiago: 468
SOTELO
Fran^{co}: 408
Inacio: 348
Miguel: 1434
Pedro Ignacio: 197, 903
SOTO
Cayetano: 12, 13, 924
Cayetano de: 587
Fran^{co}: 57, 225, 409, 500
Fran^{co} de: 545
Fran^{co} Antonio: 279, 936, 1008
Fran^{co} Ant^{o}: 1030
Fran^{co} Solano: 685
Jose: 62, 89, 430
Jose Antonio: 48
Jose Ignacio: 102
Jose Ignacio de: 687
Juan: 291
Juan de: 102
Juan Alverto: 1223
Juan Fran^{co}: 713
Juan Jose: 433

Cortesía de genealogiafamiliar.net

Juan Visente: 678
Lorenso: 58, 60, 231, 324
Loremso de: 726
Manuel: 1094
Manuel Antonio: 59
Silvestre de: 587
Solano: 726
Thomas de: 682, 778
Tomas: 288
Raimundo: 929, 930
... de: 22

SOTOMAYOR
Jose Ignacio de: 526

SOZA
Petrona de: 1211

SPINDOLA
Maria Agueda: 619

SUARES
Juana: 678
Rosa: 713

SUBIAURRI
Nicolas: 673

SUXIAURRI
Nicolas: 913

S...
Pedro Pablo: 581

TABARES
Juan Bisente: 127
Juan Visente: 426

TERON
Biz^{te}: 1329

TERRON
Ignacio: 55, 88, 110, 925
Mariano: 325

TOBAR
Ramon: 536

TOCES
Dionisio: 961

TOLEDO
Eugenio: 34, 37, 164, 167, 199, 200, 207, 266, 347, 365, 379, 393, 398, 414, 435, 478, 524, 553, 591, 603, 673, 712, 717, 753, 782, 910, 931, 932, 965, 993, 1011, 1048, 1050, 1054, 1092, 1118, 1180, 1267, 1303, 1339, 1363
Gregorio: 1304
Ig^{o}: 794
Jose: 162, 178, 556
Juana: 600
Manuel: 167, 397, 591, 608, 905, 1087, 1217, 1339, 1413
Manuel Antonio: 126, 173, 199, 212, 414, 553, 558, 766
Manuel Ant^{o}: 1245, 1247
Man^{l}: 1455
Man^{l} Ant^{o}: 807, 833
Paula: 794
Pedro Pablo: 14, 71, 118, 126
Thomas: 620

TORO
Jose del: 212

TORRE
Fernando de la: 907, 1013

TORRES
Chana: 1117
Dionicio: 923
Fernando de la: 1033
Martin: 1481
Pedro Pablo: 164

TOSES
Dionicio: 952

UREDA
Domingo: 812, 1279, 1300
Fran^{ca} Antonia: 539
Miguel: 296, 572

URZADO
Pablo: 501

UVEDA
Domingo: 282

VALDES
Fran^{co}: 716, 935, 1058

VALLEJOS
Isabel: 815
Juan Andres: 1274

Cortesía de genealogiafamiliar.net

VARELA
Bartolome: 962
VARELA Y MONTOTO
Bartholome: 1013
VEDOYA
Ang^{l}: 962
Juan Manuel: 1248
Manuel: 11, 81, 123, 203, 344, 450, 962
Manuel de: 62
Man^{l}: 1033
Man^{l} de: 61, 1093
VEGA
Bisente: 226
Dominga: 623
Juan Bentura: 140
Juan Bisente: 233
Visente: 563
VELANDO
Ignacio: 45, 1069
Ign^{o}: 866, 900, 959
VELOSO
Juan Ignacio: 733
VELLAGNA
Jose: 52
VENGOCHEA
Nicolas: 913
VERA
Agustin: 1258
Antonio: 435
Jose: 39
VERGARA
Catalina: 652
VERON
Juan Visente: 735
Julian: 139
Leandro: 535
Margarita: 912
Raimundo: 139, 551, 605, 619, 623, 665, 797, 947
Raymundo: 1023
Reimundo: 709
Reymundo: 1145
VIBES
Jose: 1024
VILLAGRA
Jose: 403, 853
VILLALBA
Juan Tomas: 171
VILLANUEBA
Juan Manuel: 59
Juan Tomas: 424, 480
Manuel: 68
VILLANUEVA
Mercedes: 866
VILLAR
Silbestre del: 1302
VILLARDO
Tomas: 1225
VILLEGA
Ant^{o}: 949
VILLEGAS
Antonio: 1066
VIRASORO
Juan Asencio: 1137
XAQUES
Jose: 338
XAQUEZ
Jose: 347
XARA
Fran^{co}: 789
Juan de la Cruz: 1010
Juan Jose: 288
Mariano: 311
XIMENES
Andres: 840
Fran^{co}: 295, 298, 684, 1023, 1175, 1273, 1310, 1447
Fran^{co} Xabier: 1270
Gerbacio: 209
Hilario: 1336
Ignacio: 69
Juan Fran^{co}: 1106
Maria Mercedes: 1116
Ramon: 1106
Rosario: 1397

Cortesía de genealogiafamiliar.net

Vicente: 827
XIMENEZ
Francisco: 1242
YEDMUNDO
Jose Timoteo: 894
ZABALA
Bartolome: 1088
Inocencio: 1222
ZACARIAS
Fernando: 544, 647, 672, 674, 799, 850, 1408
Miguel: 66
Miguel Geronimo: 111
ZACARIAZ
Fernando: 955
ZALAZAR
Pedro: 798
ZALINAS
Antonio: 1488
ZAMBRANA
Rafael: 596
ZAMBRANO
Rafael: 1135
ZAMUDIO
Ana: 885
Blas: 1016
Fran^{co} Ant^{o}: 884
Gregoria: 818
Jose Ant^{o}: 990, 1016
Julian: 942, 1246
Manuel: 510
Manuel Fernando: 1215
Pedro: 598, 884, 942, 1049
ZARATE
Manuel: 756, 757
Man^{l}: 893, 1448
Man^{l} Francisco: 914
Man^{l} Fran^{co}: 838
ZARZA
Fran^{co}: 1134
ZAVALA
Bartolo: 728
Ignacio: 1123
ZUARES
Fran^{co} Ant^{o}: 849
...
Francisco Antonio: 950
Man^{l}: 844
Pedro: 361
SIN APELLIDO
Fran^{co} Xavier: 136
Inocencio: 1335
Jaime: 609